Materialet er digitaliseret af

ARBEJDER MUSEET

The Workers Museum

Titel: Typograf-Tidende
Udgiver: Dansk typograf Forbund
Udgivelsesår: 1921-1921

BRUG OG OPHAVSRET

Hele eller dele af materialet kan være beskyttet af ophavsretsloven og må kun benyttes til personlig brug. Har alle ophavere været døde i mere end 70 år, er materialet i public domain og kan anvendes frit. Husk at kreditere ophaverne.

USAGE AND COPYRIGHT

This document, or parts of this document may be copyrighted with usage limited to personal use. If all authors have been dead for at least 70 years, the document is in the public domain and may be used freely. Remember to credit the authors.

VIL DU VIDE MERE OM ARBEJDERHISTORIEN?

Besøg os på Arbejdermuseet

Søg i vores biblioteks- og arkivsamling

TYPOGRAF-TIDENDE

ORGAN FOR DE TYPOGRAFISKE ARBEJDERES INTERESSER

NUMER 1 KØBENHAVN DEN 7. JANUAR 1921 XLVII. AARGANG

ARBEJDERBEVÆGELSENS ARKIV ROSENSTRØMS ALLÉ 12 KØBENHAVN V.

Dansk Typograf-Forbund Københavns Afdeling

(Sættere, Trykkere, Stereotypører. mandl. og kvindel. Hjælpearbejdere)

Ekstraordinær Generalforsamling

afholdes

Søndag den 9. Januar 1921 Kl. 10

i Rømersgade 22 (Festsalen).

Dagsorden: Beretning om Tarifforhandlingerne.

Medlemskort skal forevises ved Indgangen. *Lokalstyrelsen.*

AARET, DER GIK

II

(Sidste Artikel.)

Artiklen i sidste Numer beskæftigede sig særlig med Forholdene i Hovedstaden. Vi vil i Dag vende Blikket ud over Landet og dvæle et Øjeblik ved de mest mærkbare Ting, der i Aarets Løb er sket inden for vort Forbund, taget som Helhed.

Vi traadte ind i 1920 i Forventningens Tegn. Der herskede en Del Misfornøjelse med Paragrafen i Provinstarifen om *de 3 pCt.* Ingen vidste, hvad den vilde bringe, og Ventetiden blev unægtelig lang og smertelig, fordi Varepriserne stadig steg. Først i Midten af Februar udløstes Spændingen, og Resultatet forelaa i Form af en Tikroneseddel pr. Uge.

Vi tør vel sige, at dermed svandt Misfornøjelsen. I hvert Fald er den ikke siden kommen til Orde, og det vilde da heller ikke være nogen let Opgave at kritisere en Bestemmelse, som ganske mekanisk uden lange Formaliteter hævede Provins-Typografernes Løn med 17 Kr. pr. Uge i Løbet af et Aar.

Hvorledes mon det havde set ud uden denne Bestemmelse? Det ligger nær at svare med en Henvisning til de Bryderier, Københavns Afdeling havde for at faa et tilsvarende Løntillæg.

Saa faldt der Ro over 3 Procents Paragrafen, og Interessen samlede sig nu om det forestaaende Delegeretmøde og de i Forbindelse med dette staaende Spørgsmaal.

Her var det særlig følgende fire Spørgsmaal, der tog Interessen fangen: Udmeldelsen af De samvirkende, Ophævelse af den statsanerkendte Arbejdsløshedskasse, Arbejdsløshedsunderstøttelsens Forhøjelse og Boden paa de 38.000 Kr.

Vi véd alle, hvorledes disse Spørgsmaal blev løste. Efter tre Dages Forhandlinger vedtog man at sende de tre Spørgsmaal ud til almindelig Afstemning blandt Medlemmerne, hvilket imidlertid kun er sket for den ene Sags Vedkommende — Udmeldelsen af De samvirkende, som nu synes afgjort for lange Tider, hvis De samvirkende da ikke laver en eller anden Brøler, som atter vender Stemningen.

Det er bleven bebrejdet den nuværende Forbundsstyrelse, at den har undladt at lade Spørgsmaalene om Statsanerkendelsen og Boden komme frem til Urafstemning. Og det bør naturligvis ogsaa i Almindelighed være saadan, at naar Delegeretmødet vedtager at lade et Stridsspørgsmaal afgøre af Medlemmerne, *saa maa dette ske.* Men her var der unægtelig særlige Forhold til Stede, som gjorde, at Forbundsstyrelsen tog Ansvaret — og Kløene — for Afgørelsen.

Principalerne viste nemlig en meget stærk Interesse for, hvilken Skæbne de 38.000 vilde faa, og ventede med Længsel Resultatet af Afstemningen. Under disse Forhold fandt man det derfor klogest at lade Spørgsmaalet staa uafgjort eller rettere finde sin Udløsning i det salomoniske Forslag om at dele Smerterne.

Hvad Statsanerkendelsen angaar, da vilde man sikkert paa Delegeretmødet være kommet til en Forstaaelse, hvis der havde været mere Tid til Behandling af Sagerne. Og derfor er der ogsaa noget berettiget i den Kritik, der er kommet frem over Delegeretmødets Behandling af de indkomne Forslag. Det *er* ikke rigtigt, at vigtige Sager finder deres Afgørelse gennem nedsatte Udvalg i sene Nattetimer, naar Kræfterne er ved at svigte. Dette bør fremtidig undgaas.

Vi staar i Øjeblikket saadan, at vi er kommen gennem de Spørgsmaal, der skiller og sætter Lidenskaberne i Bevægelse — for denne Gang. Vi kan derfor med saa meget større Styrke vende os imod den Fare, der truer os gennem den eksempelløse Arbejdsløshed, som nu findes i vort Fag, og som *kan* ødelægge Resultatet af de sidste Aars Anstrengelser og Arbejde for bedre Livsvilkaar.

Ja, Arbejdernes Kamp for Tilværelsen leder uvilkaarlig Tanken hen paa Historien om hin gamle Græker-Konge — Sisyfos hed han —, der i Underverdenen var dømt til at rulle en Sten op paa Toppen af en høj Bakke, men hver Gang, han var Maalet nær, rullede Stenen atter ned ved Bakkens Fod.

Vil det gaa os paa samme Maade? Vil det lykkes de krigslystne Førere indenfor Arbejdsgiverforeningen at føre os tilbage til Armodsgrænsen?

Overfor alle Bestræbelser fra den Side for at reducere Lønnen i den kommende Vaar maa vi bestemt hævde, at Vareprisfaldet skal gaa foran enhver Lønreduktion. Arbejderne har hele Tiden, mens Priserne steg, gaaet bag efter med Lønstigningen. *Lad os derfor vedblive at gaa bagefter,* nu, da vi skal den anden Vej!

Fra den samme Side, som raaber paa Lønreduktion, gøres der samtidig alt for at hindre Prisfaldet. Vi skal ikke, siges der, naar vi staar paa det øverste Trin af Trappen, *styrte* os ned. Vi skal *gaa* ned. Ja, det kan jo være meget godt, men man synes allerede at have glemt, at paa Vejen op tog man flere Trin ad Gangen.

Fra den Tid har vi meget til gode.

Og de store Industri-Millionærer forlanger *Toldbeskyttelse* eller *Indførselsforbud,* og de er frimodige nok til at henvise til den store Arbejdsløshed for at retfærdiggøre Kravet. Forhaabentlig er Arbejderne ikke saa kortsynede eller enfoldige, at de lader sig forlede af denne Lygtemand. Thi det betyder kun Forøgelse af Elendigheden gennem vedvarende Dyrtid.

Men der er et andet Krav, som vi bør fremsætte med al den Kraft, vi ejer — Kravet om, *at Industrien selv skal understøtte sine arbejdsløse.* For kort Tid siden pegede vi paa, at dette Krav var stærkt fremme i England. Nu meddeles det, at der foreligger et bestemt Forslag om at løse dette vigtige Spørgsmaal derovre. Lykkes det at gennemføre dette Krav, vil man være naaet et godt Skridt henimod Løsningen af det vanskelige Arbejdsløsheds-Spørgsmaal.

Thi dette løses ikke ved Understøttelse hverken fra *Staten* eller fra *Arbejderne selv.*

Og derfor skal vi ikke indenfor Dansk Typograf-Forbund lulle os ind i den Tro, at vi har løst Spørgsmaalet om *vore* arbejdsløse. Al Ære og Respekt og Anerkendelse for den Offervillighed, de arbejdende Kolleger har vist. Den er af den Beskaffenhed, at den fortjener at kendes uden for Typografernes Kreds. Men vi maa være klar over, at hvis Arbejdsløshedsperioden bliver af længere Varighed, da er Spørgsmaalet stadig brændende. — — —

Maaske er vi tilbøjelige til at male med for mørke Farver. Maaske vil Vaarens Sol sprede alle Taagerne, som har samlet sig over os og i Øjeblikket synes tættere end nogensinde. Vi véd det ikke. Vi formaar

ikke at løfte Sløret, som dækker over de kommende Tiders Begivenheder. Men i Haabet om, at vort Forbund maa kunne klare Skærene, selv om det kommer til at staa paa Storm, ønsker vi alle Kollegerne

et godt Nytaar!

PIERRE STAUTNER

Fra Schweiz er indløbet det triste Budskab, at *Stautner*, det internationale Bogtrykkersekretariats mangeaarige Sekretær, er død den 21. December forrige Aar.

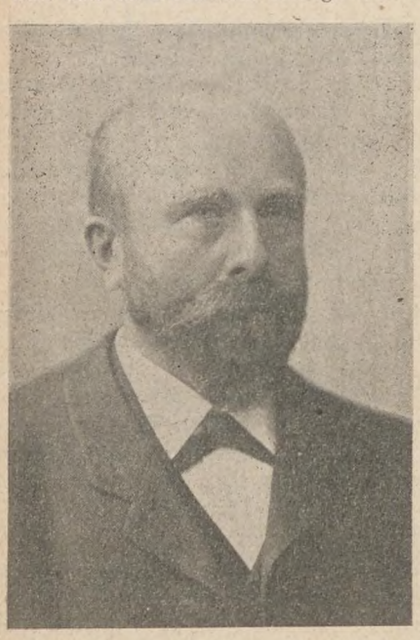

Det er et langt og trofast Arbejde i Organisationens Tjeneste, der her har fundet sin Afslutning. Vi, der kendte Stautner fra de tidligere Aar, mærkede nok, da han var Gæst ved Forbundets Delegeretmøde i August forrige Aar, at han var plaget af en ret stærk Bronkitis, men ingen havde dog tænkt sig, at Livet saa hurtigt skulde ebbe ud. Dertil var Stautners Konstitution for kraftig. At han befandt sig vel i vor Kreds, og at han omfattede de skandinaviske Typografers Organisationsbestræbelser med Varme, véd vi af Erfaring. Derom vidner ogsaa det rørende Brev, som han sendte undertegnede kort Tid efter sin Hjemkomst til Bern. Hør hvor det klinger ud af Linjerne:

. . . I Dag er der allerede gaaet 3 Uger, siden jeg forlod det smukke København og dens gode Indbyggere, og endnu har jeg ikke sendt Dem den Tak, som jeg føler dybest i mit Hjerte. Ved Slutningen af min Hjemrejse slog Vejret om, vi fik Regn og kolde Vinde; min gamle Lidelse er igen brudt stærkere frem. . . . Men nu sender jeg alle — Kvinder saa vel som Mænd — min hjerteligste Tak for al den Elskværdighed og Godhed, som de lod mig vederfares. . . . Gengælde — saaledes som jeg gerne ønskede det — kan man ikke, naar saa megen Godhed vises én, og jeg føler, at jeg til det sidste vil forblive i Gæld til danske Typografer. . . .

Stautner var en brav Mand. Hans Karakter var uangribelig. Han forenede i sjælden Grad gallisk Temperament med pangermansk-angelsachsisk Nøgternhed. Derfor var han saa udmærket egnet til netop at være Repræsentanten for den *internationale* typografiske Bevægelse. Maaske en Smule mere Initiativ kunde have fremmet Forbindelsen mellem Landene noget mere, end Tilfældet blev, men man erindre, at Fællesskabsfølelsen ogsaa mellem de forskellige Landes Typografer endnu kun laa i Kim, og at Krigens frygtelige Virkning ogsaa paa dette Omraade satte sine ødelæggende Spor. Men der er for mig ingen Tvivl om, at Stautner i Løbet af forholdsvis kort Tid havde formaaet at knytte de bristede Traade sammen igen, thi han var allerede nu midt i Arbejdet for at formaa de engelske og amerikanske Organisationer til at slaa Følge med de øvrige Lande. Med klog Udnyttelse af franske Kollegers Kendskab og Venskab til engelske Typografers Organisationsliv kan det maaske lykkes at faa Englands Tilslutning til det internationale Sekretariat i Løbet af forholdsvis kort Tid; en af den franske Organisations Tillidsmænd har i Slutningen af forrige Aar allerede gjort indledende Skridt dertil ved mundtlig Konference i London.

Stautner blev 65 Aar. Han fødtes i 1856 i Wiebersweiler i Lothringen. Efter at have udlært i Strassburg, arbejdede han i Nancy og Saarburg og tog i 1881 til Paris, hvor han blev til 1894. Herfra drog han til Bern, hvor han ivrigt deltog i Organisationslivet. Fra Slutningen af 1896 sad han i Opsynskommissionen for det internationale Sekretariat. Fra 1. Januar 1902 beklædte han til sin Død den internationale Sekretærpost, som han overtog efter den ogsaa her i Danmark kendte *Siebenmanns* Død.

Da Sekretariatet i 1909 flyttede til Stuttgart, maatte Stautner ogsaa skifte Opholdssted, men det var sikkert en Tilfredsstillelse for ham atter at vende tilbage til Bern, da Sekretariatskommissionen efter Krigen forlagdes dertil. Ikke fordi han havde noget at indvende mod det tyske Forbunds Varetagelse af det internationale Samarbejde — han værdsatte t. E. Döblin, det tyske Forbunds udmærkede Formands Evner i højeste Grad — men Stuttgarts Beliggenhed var ikke gunstig for hans Helbred.

Stautners Indsats i Typografernes internationale Arbejde vil stedse blive bevaret med den største Taknemmelighed. Han var en forstaaelsesfuld Medkæmper og en ideel anlagt Natur. *V. P.*

TYPOGRAFERNES SANGFORENINGS 75. AARSFEST

Søndag den 30. Januar afholder Sangforeningen sin 75. Aarsfest i Prins Wilhelms Palæ. Det er ikke nødvendigt at præsentere Jubilaren for Kollegerne i svulmende Festartikler; de fleste Typografer kender jo Foreningen og dens gode Traditioner, og det er glædeligt at notere, at den for Øjeblikket staar med sit hidtil største Medlemsantal og saaledes med gode Forhaabninger træder ind i den sidste Fjerdedel af de 100 Aar.

Den tilstundende Aarsfest bliver i flere Henseender ret interessant. Det gamle »Larsens Lokale« synger nu snart paa sit sidste Vers, og det bliver saaledes paa en vis Maade en Afskedsfest. — Programmet for Underholdningen er saa udsøgt, som det overhovedet er muligt, idet Styrelsen resolut har engageret selve vor Operas Primadonna, kgl. Kammersangerinde Frk. *Tenna Frederiksen*, kgl. Kammermusikus Hr. *Fini Henriques* og Kabaretkunstneren Hr. *Chr. Gottschalk* til at assistere ved Aarsfesten. Endvidere udfører Koret flere nye Sange under Ledelse af vor egen »Mester«, kgl. Kapelmusikus *Axel Guldbrandsen*, og slutter med Soldaterkoret af »Faust« med firehændigt Flygelakkompagnement. Efter Koncerten afholdes Bal i den store Sal, og der arrangeres et Festmaaltid, hvortil Tegning kan ske i Lokalet i »Danas Have« Fredag Kl. 8—10. — Billetter faas hos Sangerne samt hos Hr. Anton Jensen til den forbavsende billige Pris af 1 Kr. 25 Øre. Med hver Billet følger oven i Købet et Numer, hvorpaa kan vindes et Sølvplet-Kaffeservice (Værdi 110 Kr.), som Sangforeningen bortskænker som Præmie i Anledning af Jubilæet. — Endvidere finder en Bortlodning Sted, hvortil Lodsedler à 25 Øre faas paa Trykkerierne. Hertil er der af Foreningens Medlemmer skænket en Række smukke Gevinster, ligesom der fra anden Side er vist Velvilje overfor Sagen. Hovedgevinsten bestaar saaledes af en smukt dekoreret Vase til Værdi 300 Kr., skænket til Bortlodning af Firmaet *Bing & Grøndahl*.

Der er næppe Tvivl om, at saavel Billetter som Lodsedler hurtigt vil blive »revet bort«, og man gør derfor bedst i at sikre sig begge Dele i god Tid. Der kommer ikke »andet Oplag«. Men Festkomitéen er tilfreds, hvis den blot faar Succes i første Omgang. Og det gør den jo nok, hvis der ellers er Retfærdighed til i denne Verden.

N.

TIL VILHELM TØMMERUP, DER FYLDER 80 AAR DEN 8. JANUAR 1921

Du gamle Skjald! I Dag du skal
En Hyldest faa fra gamle Venner,
Der Tiden hen fik dig til Ven
Og højt din Trofasthed erkender.

Vor Tak modtag paa denne Dag
For dine Digte og de Sange,
Til Fest du skrev, der os henrev
Og glædet har os mange Gange.

I denne Stund af Hjertens Grund
Vi derfor ønsker dig til Lykke;
Maa Dage, Aar, du endnu faar,
Dig bringe Glæde, Fred og Hygge.

Og maa du fro med Hustru tro
— Skønt Livets Aften nu sig melder —
I blide Kaar se mangen Vaar
Som guldbekransed' Ægtefæller!

Alfred Dahlquist.

40 AARS JUBILÆUM

Et sjældent Jubilæum kan Fredag den 7. Januar fejres af Typograf *Arnold V. Olsen*, nemlig 40 Aarsdagen for hans Ansættelse i »Aarhus Amtstidende«s Bogtrykkeri, hvor han endnu støt og rolig staar ved Kassen og daglig leverer en Præstation, som fuldt ud staar paa Højde med, hvad mangen ung Svend kan levere. Olsen, der nu er 69 Aar, har lært hos afdøde Bachhausen, der den Gang havde Bogtrykkeri i Skanderborg, men senere flyttede til Vejle, hvor O. udlærte.

Siden arbejdede han i Viborg og nogle Aar i Silkeborg, indtil han 1881 kom til »Aarh. Amtstid.« Olsen var i tidligere Tid godt kendt indenfor den typografiske Verden, han har været Lokalformand i Aarhus, var Medlem af den første Tarifkommission for Provinserne, ligesom han ogsaa har været Indehaver af en Del Tillidshverv, bl. a. i 16 Aar Bestyrelsesmedlem i Arbejdernes Byggeforening i Aarhus. Ogsaa indenfor Afholdssagen har Olsen gjort et stort Arbejde. Han har saaledes været Formand for De

samv. Afholdsforeninger, foruden at han i Tidernes Løb har siddet inde med mange andre Tillidshverv.

Arnold V. Olsen har gennem de mange Aar, som den gode og brave Kollega han er, skabt sig mange Venner, og han vil sikkert paa sin Jubilæumsdag blive mindet fra fjærn og nær.

A. E.

PROVINSTARIFEN OPSAGT

Saavel Organisationen af Bladudgivere som Dansk Provins-Bogtrykkerforening har opsagt den gældende Tarif til Udløb 1. Juli 1921.

GENERALFORSAMLINGER OG MØDER

AARHUS LOKALAFDELING

afholdt ordinær Generalforsamling den 10. Decbr. — *Valdemar Hansen* valgtes som Dirigent, *P. Christiansen* som Sekretær. — Forhandlingsbogen godkendtes.

Formanden gav forskellige Meddelelser, bl. a. angaaende Tillæget af 56 Øre (Dyrtidspengene) til Overarbejdsbetalingen og Dannelsen af en Lærlinge-Underafdeling.

De rejsendes Ekstraunderstøttelse af Lokalkassen for 1921 fastsattes til henholdsvis 2 og 5 Kr. — Styrelsens Gratiale fastsattes til 100 Kr. og Kassererens Løn til 400 Kr. — Det vedtoges, at Lokalkassens Tilskud til Medlemmer uden vedtægtsmæssig Understøttelse bortfalder fra 1. Januar, saaledes at Forbundsunderstøttelsen, 30 Kr. til ugifte og 35 Kr. til gifte, bliver den fremtidige Understøttelse.

Det vedtoges at afholde Juletræsfest Nytaarsaften under de sædvanlige Former og efter Styrelsens Arrangement.

Det vedtoges at danne en Lærlinge-Underafdeling fra den 1. Jnauer 1921 og overlodes Styrelsen at foretage Organiseringen.

De 2 afgaaende Styrelsesmedlemmer, *P. Christiansen* og *O. Guldbrandsen*, genvalgtes med Akklamation. Som Revisor genvalgtes *S. Stegger Sørensen* med Akklamation og som Suppleant valgtes *Aksel Andersen* med 28 St., derefter havde Holtzmann 15 St. Der valgtes 10 Repræsentanter til Deltagelse i Opstillingen af Kandidater til kommunale Valg.

Da vor hidtilværende Kasserer, *H. P. Bergmann*, efter 6 Aars Funktionstid ønskede at fratræde, oplyste *Formanden*, at Styrelsen ved et snævrere Udvalg havde forespurgt vor Kollega Chr. P. Rostgaard, om han var villig til at lade sig opstille til denne Post, da man om Rostgaard vidste, at han var regnskabsmæssig kvalificeret hertil, og da Svaret var blevet Ja, vilde Formanden paa Styrelsens Vegne anbefale Rostgaard til Valg. — Man havde i Styrelsen med Beklagelse modtaget Meddelelse om, at Bergmann ønskede sig fritaget for sit hidtidige Hverv, og Formanden kunde ikke alene paa Styrelsens, men ogsaa paa Medlemmernes Vegne udtale en Tak til Bergmann for hans dygtige og utrættelige Arbejde i de forløbne 6 Aar, der jo paa Grund af ret unormale Forhold havde givet Lokalkassereren et forholdsvis mægtigt Arbejde. (Almindelig Tilslutning). — Naar Styrelsen havde forespurgt et Medlem om at overtage Bergmanns Plads, var dette ikke alene i Traad med, hvad der flere Gange tidligere var sket her i Afdelingen, men ogsaa for, at et saa vigtigt Valg ikke gerne maatte ske under Tilfældighedens Former. Flere Medlemmer kritiserede, at Styrelsen mødte frem med en særlig Kandidat. *Formanden* hævdede Styrelsens Ret hertil, idet han gjorde opmærksom paa, at Medlemmerne havde samme Ret, og at det stod enhver frit for at foreslaa Kandidater. *P. Thorsen* ønskede paa egne og mange Medlemmers Vegne at opfordre Bergmann til at fortsætte, men Bergmann erklærede, at hans Beslutning var urokkelig. Foruden Rostgaard foresloges til Kassererposten Søren Petersen, Aksel Andersen og Aage Andersen (sidstnævnte frabad sig Modtagelse af Stemmer). Ved den skriftlige Afstemning valgtes *Chr. P. Rostgaard* med 23 St. Derefter havde Søren Petersen 22, Aksel Andersen 13 og Aage Andersen 1 St. — 1 Stemmeseddel var blank.

NÆR OG FJÆRN

VED JULETRÆSFESTEN er fundet et Armbaand og en Armlænke, som kan afhentes hos Kassereren, A. Andreasen, Vølundsgade 3, 4.

EFTERLYSNING. 3966 H. C. Berg bedes opgive sin Adresse til Lokalkassereren i Odense, L. Maegaard, Thorsgade 32.

JUBILÆUM. Den 30te Decbr. 1920 fejrede Gyldendalske Forlag sit 150 Aars Jubilæum, hvilket vel nok de allerfleste Kolleger vil have set af Dagspressen, der har bragt officielle Meddelelser om, hvorledes denne sjældne Festlighed forløb. Blandt Gratulanterne var naturligvis Forlagstrykkeriets Personale, som i en smuk kaligraferet Adresse frembar en Tak for, hvad Forlaget havde været for danske Typografer, og Ønsker om, at dets Virksomhed i Fremtiden vilde blive til Gavn for os alle.

Denne Adresse blev af en Deputation i Overværelse af hele Personalet overrakt Forlagets Direktører ved en lille Sammenkomst i Trykkeriets Kontor. Efter at Direktør Garde i en kort Tale havde takket for det gode Samarbejde og for Adressen, blev Personalet, lige fra den yngste til den ældste, en for en kaldt ind i Bestyrerens Kontor, hvor alle fik overrakt en i Dagens Anledning præget Medaille samt en Konvolut, hvori var indlagt en Sum svarende til en Uges Løn. Ovenpaa denne Overraskelse blev der budt paa Vin og Kager samt Cigarer. Festligheden sluttede med, at Trykkeriets Bestyrer, idet han ønskede Personalet et glædeligt Nytaar, meddelte, at man holdt Fridag denne og følgende Dag. Saaledes fik Personalet foruden det ovenfor skildrede en ekstra Nytaarsferie paa halvanden Dag.

TYPOGRAFERNES SYGEHJÆLPEKASSE. Inkassatorerne bedes erindre, at December-Listen skal slutte med 53. Uge. Alt Regnskab vedrørende Juletræsfesten bedes opgjort snarest.

Til Juletræsfesten modtog vi endvidere følgende Gaver: X: Et Børnekaffestel; Carl Lauritzen: En Pakke Bøger; Bordings Bogtr. (Victor Petersen): En Pakke Skriveartikler; Carlsberg Bryggerier 20 Kr.; De forenede Bryggerier 10 Kr.; Fru Mathilde Diderichsen 2 Kr.; Frk. Mathilde Eisen 2 Kr.; Poul Holm: 5 Nyttegenstande. — Hermed sluttes Listen med Tak.

Ved Trækning af Lotteriet Nytaarsaften blev følgende Numre udtrukket: 19, 48, 67, 131, 169, 174, 243, 311, 343, 438, 457, 461, 551, 605, 735, 755, 770, 883, 945, 1016, 1031, 1204, 1305, 1318, 1349, 1350, 1379, 1444, 1542, 1580, 1591, 1803, 1860, 1869, 1881, 1918, 1921, 1923, 1940, 1952, 1954, 2055, 2099, 2113, 2140, 2142, 2193, 2438, 2538, 2559, 2619, 2699, 2775, 3017, 3020, 3043, 3058, 3142, 3181, 3198, 3318, 3356, 3533, 3564, 3718, 3726, 3757, 3799, 4040, 4123, 4126, 4194, 4239, 4244, 4278, 4315, 4409, 4420, 4432, 4460, 4501, 4557, 4619, 4681, 4683, 4738, 4763, 4917, 5001, 5042, 5128, 5212, 5280, 5285, 5288, 5297, 5329, 5441, 5486, 5489. — Gevinsterne udleveres hver Fredag Aften Kl. 7—9 hos Kassereren, A. Andreasen, Vølundsgade 3, 4. Gevinster, der ikke er afhentede senest Fredag den 28. ds., tilfalder Foreningen.

DEN TYPOGRAFISKE FORENING I AALBORG. De af Begravelseskassens udenbys Medlemmer, der ikke allerede har indsendt Kontingentet for 1921 (5 Kr. 20 Øre pr. enkelt Person, 7 Kr. 80 Øre pr. Ægtepar), erindres herved om at indsende dette til B. Nielsen, Borgergade 29, 2., Aalborg, inden Udgangen af Aarets første Maaned. Har nogen taget fast Ophold paa et Sted, hvor der findes en genforsikret Begravelseskasse, kan Overflytning til en saadan finde Sted uden nyt Indskud og med den samme Begravelseshjælp (300 Kr.), som den fraflyttede Kasse yder.

EN AFHOLDT REDAKTØR. Den 31. December fratraadte Red. *P. Barfoed* Dagbladet »Nordjylland« efter i 2 Aar at have redigeret nævnte Blad. Redaktør Barfoed var meget afholdt af Bladets Personale, og ved Fratrædelsen overrakte Trykkeri- og Sætterpersonalet ham et smukt Sølvbæger med Inskription.

DØDSFALD. En kendt og agtet Odense-Kollega, Trykkerfaktor *Jens Petersen*, døde den 22. December efter 9 Ugers haabløst Sygeleje, 65 Aar gammel. Petersen, der lærte Faget i København, har i ca. 30 Aar arbejdet i Odense, først hos Milo og derefter i Andelsbogtrykkeriet fra dets Oprettelse i 1902. Han var en sjælden god Mand og brav Kollega, der kun vandt sig Venner ved sin noble Færd. Paa Trykkeriet vakte den meget afholdte Arbejdskammerats Død oprigtig Sorg. Petersen nød megen Agtelse inden for Standen. Han var Skuemester ved Svendeprøver og var i en Aarrække Lærer i Fagteori ved Teknisk Skole. Han blev begravet Tirsdag den 28., og et stort Følge ledsagede Kisten til Graven, hvor Afdelingens Banner sænkedes over ham til et sidste Farvel. Ære være hans Minde! *H—l.*

ARBEJDERUDVALG. I Norge er der nu vedtaget en midlertidig Lov om, at der i Bedrifter, som beskæftiger mindst 50 Arbejdere, kan oprettes et Arbejderudvalg, naar en Fjerdedel af Bedriftens Arbejdere forlanger det. I de norske Typografers Medlemsblad opfordres Kollegerne i Norge til straks at paabegynde Arbejdet for Oprettelsen af saadanne Udvalg for at faa skabt Begyndelsen til Bedriftsraadssystemet.

DANSK TYPOGRAF FORBUND BOGTRYKFAGETS ARBEJDSLØSHEDSKASSE

VESTERGADE 5, ST.
KØBENHAVN B.

KONTORERNE er aabne for Ind- og Udbetaling fra 1—3 undtagen *Lørdag (11—1)* samt *Fredag* og *Mandag Aften Kl. 5—6½*. Telefon *4331*.

FORMANDEN træffes som Regel til samme Tider. Telefon *13,331*.

FORENINGSMEDDELELSER

TILSKUD FRA HOVEDKASSEN er efter lovformelig Begæring tilsendt følgende Afdelinger: 29. December: Brønderslev 400,00; Helsingør 300,00; Odder 1000,00; København 20.000,00. 30. December: Esbjerg 400,00; Roskilde 400,00; Skanderborg 200,00. 31. December: Aarhus 1500,00; Lyngby 150,00; Odense 1000,00. 4. Januar: Faaborg 200,00; Helsingør 300,00; Hjørring 300,00; Slagelse 300,00.

København, 4. Januar 1921.

Forretningsudvalget.

NY LOKALFORMAND

Hillerød: Typ. Sophus Poulsen, Teglgaardslund.

NYE MEDLEMMER

København: 4015 Andreasens Hustru Carla Johanne. 3981 Nielsens Hustru Ellen Elise.

Aarhus: Sætter Emanuel Schougaard Sørensen, udl. 1. 1. 21 i S. Jensen Sorts Bogtr. Slagelse: Trykker Knud Egil Sørensen, udl. 31. 12. 20 i Centraltrykkeriet.

TILTRAADTE

København: 3912 Marius Jensen fra Aarhus (arbl.). 4851 Marie Christensen fra Nykøbing F. (arbl.). 534 Hj.arb. Aksel Rasmussen fra Fabriksarb. Forb. (arbl.).

Aalborg: 3335 Krogsgaard Jespersen (arbl.). Haderslev: 3270 Henry Emil Nendel (»Modersmaalet«). Hjørring: 3295 Bernh. V. Petersen (arbl.). Kolding: 3298 Th. Henr. Laursen (Konrad Jørgensens Bogtr.). Næstved: 6868 Edv. Andr. Jensen (arbl.). Skive: 6351 Chr. Christiansen (arbl.).

FRATRAADTE

København: 3295 Petersen til Hjørring (arbl.). 3264 Aksel Larsen til Nakskov i Pl. 4836 Georg Larsen til Esbjerg (arbl.). 3647 Martine Møller til Haderslev (arbl.). 3115 Svend Goth (Militær). 486 Kaj Jensen (Militær). 3869 Chr. Kjærgaard Madsen (udenfor Faget).

Aalborg: 4857 Laura Carlsen (overfl. til Handels- og Kontormedhjælperforeningen) og 3290 Marius Jensen (paa Rejse). Assens: 6719 Gunnar Sørensen til Bramminge. Kolding: 4326 Alfr. Th. Nielsen til Odense (arbl.). Odense: 3331 Svend Aage Jensen til Middelfart i Pl. Slagelse: 4329 Ove Pehrson til Roskilde i Pl.

UDMELDTE

København: 438 Wilh. Coster og Hustru (anden Livsstilling).

Holbæk: 6896 Laur. Nielsen (fratr. Faget). Vejle: 6654 Thomas Udbye (Bogtrykker).

ANNULERET UDSLETTELSE

Aarhus: 3534 Chr. Kirkebeck (Restancen betalt).

M.-K. Ordinær Generalforsamling og Stiftelsesfest

afholdes *Søndag d. 23. Januar 1921 Kl. 10 præcis* i »*National*« (Indgang Jernbanegade). Dagsorden: 1. Beretning og Protokol. — 2. Regnskab. — 3. Valg af Bestyrelse. — 4. Eventuelt. — Efter Generalforsamlingen:

Stiftelsesfest med Fællesspisning

(Kl. 12 præcis). Der serveres: Koldt Bord med varm Forret (Kalvefilet med forsk. Gemyse), Øl og Kaffe. — Pris pr. Kuvert 8 Kr. — Klubben betaler 700 Kr., og Resten opkræves af Deltagerne (Beløbets Størrelse retter sig efter Deltagernes Antal). — Prisen for Ekstra-Øl er 55 Øre pr. Fl.; Akvavit 75 Øre pr. Snaps, 9 Kr. pr. 1/2 Fl. — Meddelelse om Deltagelse sendes til Formanden, Th. Dams, Oehlenschlägersgade 66, 3. (Post. B.), indtil senest Tirsdag d. 18. Januar. Arbejdsløse Medlemmer, som ønsker at deltage i Frokosten, bedes meddele dette til Formanden senest den 18. ds.

Nye Medlemmer kan optages ved Henvendelse til Kassereren, W. Møller, Godsbanegade 25, 3. — Medlemmer, som har Sange eller andre morsomme Paafund til Stiftelsesfesten, bedes sende disse til *Styrelsen.* (21)

Typografernes Understøttelseskasse for Enker og Efterladte.

Kassereren, Carl Christoffersen, træffes hver Mandag Aften Kl. 7—8. *Hillerødgade 139.* Restance for 1920 bedes snarest indbetalt. (24)

ANNONCER

I Henhold til Anvisningskontorets Regulativ, Punkt 6, gøres opmærksom paa, at ingen maa slutte bindende Aftale om Pladstilbud, før Henvendelse er sket til Lokalkassereren i den paagældende By eller i København til Anvisningskontorets Bestyrer. Undladelse heraf medfører Karantæne.

Ung Typograf

søger Uddannelse som Maskinsætter, Bill. mrkt. »29« modtager Ekpeditionskontoret.

Dygtig Monolinesætter

kan faa fast Plads i **Helsingørs Avis' Bogtrykkeri.** (26)

Akcidenssætter.

En ung, dygtig og paalidelig Akcidens- og Annoncesætter (Provinsianer) søger fast Plads i København eller Aarhus. Prima Anbefalinger haves. Bill. mrkt. »30« modtager Ekspeditionskontoret.

Telef.: Central 14823. — Byen 3534 & 468 x. Telegr.-Adresse: Levirik.

ERIK LEVISON

Grafiske Artikler en gros.

København B. Vestre Boulevard 36.

Nye og brugte **grafiske Maskiner** af enhver Art leveres i stort Udvalg fra Lager i alle Formater. Specialmaskiner.

Stort Lager i alle Slags Bogbinderimaskiner, Utensilier samt særlig godt Udvalg i **Træmaterialer** (273a)

Nyhed: Valsestilleren „Quick". ❊ Netdorne haves paa Lager.

Fuldstændig Indretning af Trykkerier i alle Størrelser. Et Besøg i Udstillingslokalerne anbefales.

En ung Trykker

søger Plads straks, fortrolig med Akcidens- og Værkarbejder. Er *militærfri.* Nærmere ved Billet mrkt. »27« til Ekspeditionskont.

Første Kl.s Illustrations-,

Tre- og Firefarvetrykker, Tysker, fortrinlig Maskinkender (specielt Toturer med Apparater) og som er i Besiddelse af fineste Anbefalinger fra store Firmaer i Ind- og Udlandet, søger passende Position.

Ærede Tilbud til

Franz Larvs, Tønder, Østergade 49 I. (25)

WILLIAM SIMMELKJÆR

SUNDHOLMSVEJ 67 (5)

SKRIFTSTØBERI · GALVANOPLASTIK

ANNONCECLICHÉER · XYLOGRAFI

PARITZ GOTTSHALCK

KONGENS NYTORV 8 · TELEFON 3378

Nye og brugte Maskiner haves paa Lager.

Stort Lager af alle Utensilier. (12)

Lauge Petersens Dampvaskeri

Frederiksstadsgade 11—13 · Telf. V. 1437

Eneste Special-Forretning i renvaskede Pudseklude.

Pudsekludene er langt at foretrække for andet Pudsemateriale:

1) fordi Kludene er renvaskede,
2) Hægter, Maller og Knapper afklippede,
3) varer længere end andet Materiale, da det kan fuldt udnyttes,
4) leveres i Pakker paa 10 kg.

Leverance til de fleste Bogtrykkerier og litografiske Etablissementer i København og Provinserne. (18)

F. L. BIE A/S Gothersgade 28, København.

Telefon Central 8062 og Palæ 1556.

Samtlige Maskiner og Artikler for **Bogtrykkerier, Bogbinderier, Litho-Etablissementer, Klichéfabriker** og beslægtede Brancher.

Kulante Betingelser.

Stadigt stort Lager. (10)

ADOLPH WULFF

fører alle Artikler for Bogtrykkere.

Maskiner · Skrifter · Farver

fra de bedste Fabrikker

Valsemassefabrik og Valsestøberi.

Brugte Maskiner haves altid paa Lager.

Gothersgade 8. Kjøbenhavn K.

Telefon Central 39 og 5539. (7)

Sadolins Farver

Dansk Fabrik for Trykfarver.

A/S Sadolin & Holmblad.

HOLMBLADSGADE 70, KØBENHAVN S.

Telefon Central 9519. (13)

Tandlæge Dyrlund-Smith og Kisbye,

St. Kongensgade 45 II. (6)

Konsult.: 10—4 og 6—7, Søndag 10—11.

25 pCt.s Moderation. — Telefon 6125.

Tandlæge Edv. Møller,

Købmagergade 30, 2.

udfører enhver Tandbehandling til smaa Priser. Samvittighedsfuldt Arbejde. Bedøvelse hele Dagen. Konsultationstid 10—3½, 6—7 Efterm. og 10½—12 Søndag. Telefon 8181. (14)

Vejledning for Sættere og Trykkere.

Udgivet af Chr. Petersen og J. P. Dam.

Praktisk Hefte til Brug ved det daglige Arbejde. Indeholder bl. a. 32 Udskydningsskemaer, Manuskriptudregningstabel, forskellige Omregningstabeller, Udregningstabel for Arbejdsløn m. m. — **Pris Kr. 1,50.**

Heftet tilsendes portofrit ved Indsendelse af Kr. 1,50 (evt. i Frimærker) til

J. P. Dam, Grenaagade 10 I, København Ø.

C. Petersen, Randersgade 57, Mezz., København Str. (28)

Redaktør: Fr. Nielsen. Bygaardsstræde 8, Køge. Ekspeditør: Karl Sørensen, Vestergade 5, St., Kbhvn. B.
Abonnem. gennem Postkontorerne: 1 Kr. 50 Øre Kv. Annoncer: 35 Øre pr. Petitlinje (pladss. Medl. 25 Øre). 26 Gange og derover Rabat.
Trykt hos F. E. Bording (V. Petersen). København.

TYPOGRAF-TIDENDE

ORGAN FOR DE TYPOGRAFISKE ARBEJDERES INTERESSER

NUMER 2 KØBENHAVN DEN 14. JANUAR 1921 XLVIII AARGANG

EKSTRAORDINÆR ARBEJDSLØSHEDSHJÆLP

Ved Lov af 22. December 1920 om midlertidigt Statstilskud i Anledning af Arbejdsløsheden er der givet Kommunerne Adgang til gennem de stedlige Hjælpekasser at udbetale en ekstraordinær Arbejdsløshedsunderstøttelse.

I København har Arbejdsløshedskassen paataget sig at udbetale den Understøttelse, som Understøttelsesforeningen har fastsat efter følgende Regler:

Efter den vedtægtsmæssige Understøttelses Ophør ydes *fortsat Hjælp* med samme Beløb og for samme ugentlige Dageantal som Kassens.

Som *Tillægshjælp* til løbende Understøttelser eller til fortsat Hjælp ydes følgende Beløb:

Til *Forsørgere* ydes: For *mandlige* Forsørgere 2 Kr. pr. Dag, dog saaledes, at denne Tillægshjælp sammen med den vedtægtsmæssige Understøttelse eller fortsat Hjælp skal udgøre mindst 30 Kr. ugentlig.

For *kvindelige* Forsørgere 1 Kr. 50 Øre pr. Dag.

For hvert hjemmeværende Barn under 15 Aar 50 Øre pr. Dag.

Af denne Tillægshjælp tilbageholdes 1 Kr. pr. Dag, der udbetales maanedsvis (til Afholdelse af maanedlige tilbagevendende Udgifter).

Til *Ikke-Forsørgere* over 25 Aar ydes 1 Kr. pr. Dag.

Den samlede Understøttelse maa i intet Tilfælde overstige 70 Kr. for heltbetalende (mandlige Trykkeriarbejdere dog kun 60 Kr.) og 42 Kr. for halvtbetalende Medlemmer pr. Uge.

— En lignende Ordning er truffet i en Række Provinsbyer, og vi betragter det som en Selvfølge, at vore arbejdsløse Medlemmer Landet over søger den Hjælp, der kan faas i Henhold til denne Lov.

Vi retter denne Anmodning til vore arbejdsløse, fordi vore egne Kasser ikke kan vedblive at yde den Understøttelse, der hidtil er ydet paa Grundlag af det fastsatte Kontingent. Vor egen Hjælpekasse udviser et foruroligende stort Underskud, og den statsanerkendte Kasse kan naturligvis heller ikke svare Regning, da Kontingentet til denne saavel som til Hjælpekassen er beregnet paa Grundlag af den normale gennemsnitlige Ledighedsprocent i de sidste 10 Aar. Vi er derfor i den Situation at maatte gøre Medlemmerne opmærksom paa, at vi staar overfor Valget mellem en Nedsættelse af Understøttelserne eller en betydelig Kontingentforhøjelse.

Foreløbig maa vi naturligvis udnytte den Hjælp, der nu ydes fra Statens Side, og for i Øjeblikket at undgaa en Kontingentforhøjelse til Dækning af det allerede eksisterende Underskud, har Forretningsudvalget vedtaget indtil videre fra og med *Lørdag den 8. Januar*

at nedsætte vor egen Hjælpekasseunderstøttelse med 1 Kr. pr. Dag for saavel heltsom halvtbetalende Medlemmer, samt

at standse Udbetalingen af den fortsatte frivillige Understøttelse.

Som Erstatning for denne Nedsættelse træder de Understøttelser, som kan erholdes gennem de offentlige Hjælpekasser, men da vi af Erfaring véd, at der ogsaa i denne Omgang vil være Kommuner, som vil stille sig paa det inhumane Standpunkt ikke at ville yde Understøttelse til arbejdsløse Mennesker, saa maa der dog gøres den Undtagelse fra ovenstaaende Vedtagelse, at de Medlemmer, der ikke kan faa Hjælp i Henhold til denne Lov, skal have den samme Understøttelse udbetalt, som de har faaet hidtil, af vore egne Kasser. Rejsende Medlemmer skal ogsaa vedblive at have den sædvanlige Understøttelse af vore egne Kasser.

K. S.

SØG TIL BUNDS

Det er ikke forundt almindelige Mennesker at forstaa den Tale, der stadig lyder, nu sidst af selve Statsministeren, at vi maa bort fra den doktrinære Opfattelse af 8-Timers Dagen — paa et Tidspunkt, hvor de arbejdsløses Tal vokser i den uhyggeligste Grad.

Vor hjemlige Statsministers Tale ligner da heller ikke de Røster, der lyder i vort vestlige Naboland, England. Dèr ovre gaar man i modsat Retning og *indskrænker* den ugenlige Arbejdstid, der paa sine Steder er nedsat til 36 Timer, for at skaffe saa mange som mulig Beskæftigelse.

Den sidste Fremgangsmaade er vel nok den *mindst* molboagtige, men det er vist temmelig givet, at ingen af Delene vil føre til Maalet. Dertil har Elendigheden for dybe Rødder.

Hvis man vil de stadig tilbagevendende Arbejdsløshedskriser til Livs, skal der andre Midler til, og man maa vandre andre Veje — Veje, der fører Strømmen fra Byerne ud paa Landet.

Der findes Godtfolk, som holder af at sige, at der er for mange Mennesker, at Jorden er for stærkt befolket og at alt vilde blive bedre, om vi kunde blive en Del af disse Jordens Snyltere kvit. Hvis denne Teori var sand, skulde man synes, at alt maatte være saare godt nu, thi Verden har da nylig været Genstand for en større Aareladning gennem Verdenskrigen, hvor Millioner er udryddede af Jordens Overflade.

Vi ser lige det modsatte — Elendighed, hvor vi end vender Blikket hen.

Alle Vegne lyder Raabet: Brød og Arbejde. Men skønt man saa godt véd, at Jorden er den store Frembringer af alle Værdier og kan skaffe os baade Arbejde og Brød i uindskrænket Mængde, saa vedbliver man dog gennem Opretholdelsen af høje Jordpriser at drive Arbejderne sammen i Byerne, hvor man tillader Oprettelsen af usunde Industrier, der ingen som helst Berettigelse har, fordi de mangler de naturlige Betingelser for en vedvarende Eksistens. Og saa godt som hvert Aar kastes der saa Tusinder af Arbejdere paa Gaden, naar den saakaldte »travle« Tid er forbi.

Vilde det ikke være et probat Middel imod dette ødelæggende Forhold, hvis man stillede det Krav til enhver Fabrik eller Industri, at den selv skulde understøtte sine arbejdsløse?

Vi maa optage dette Krav paa Fagorganisationernes Program samtidig med Kravet om lettet Adgang til Jorden ved Indragning af Jordrenten i Samfundets Kasse. Dette sidste er ikke noget specielt Landarbejderspørgsmaal. Det vedrører lige saa fuldt Industriens Arbejdere.

Vi maa søge til Bunds for at finde Ondets Rod.

Stats- og Hjælpekasse-Understøttelse kan kun blive øjeblikkelig smertestillende Midler.

De *helbreder* ikke.

ORGANISERINGEN AF LÆRLINGENE

KOLDING

Torsdag den 30. December indbød et af Kolding-Afdelingen nedsat Udvalg Byens Typograflærlinge til et Møde for om muligt at faa oprettet en Lærlinge-Afdeling under Forbundet. Formanden, *Vald. Petersen*, bød de tilstedeværende ca. 15 Lærlinge velkommen og redegjorde kort for Delegeretmødets Beslutning angaaende Oprettelse af Lærlingeafdelinger. Ligeledes gav Formanden nogle statistiske Oplysninger om Lærlingenes Lønforhold i Norge, som forholdsvis laa langt over Lønningerne herhjemme. Efter at have omtalt de Fordele, Lærlingene vilde faa ved at slutte sig sammen i en Organisation, vedtoges det ganske énstemmigt at danne en saadan Organisation. Det ventes dog, at endnu flere

Lærlinge vil slutte sig til Organisationen. Efter Mødet konstituerede den valgte Bestyrelse sig, og forhaabentlig vil disse Fagets unge Udøvere nu med Interesse kaste sig over Arbejdet for deres egen Organisation.

— Mødet sluttede med et fælles Kaffebord, som Ekstrakassen i Dagens Anledning trakterede med. —*n.*

NÆSTVED

Tirsdag Aften den 21. Decbr. 1920 blev der paa Jernbanehotellet i Næstved afholdt et Møde af Lærlingene indenfor Typografien. Der deltog 17 Lærlinge.

Formanden for Næstved-Afdelingen, *Chr. Jensen-Petersen*, gav i korte Træk en Redegørelse over Foreningens Formaal og Virksomhed. *Aksel Jensen*, som af Lokalforeningen er valgt som Tilsynsførende for den nyoprettede Forening, udtalte Haabet om, at han maatte komme til at arbejde godt sammen med sine unge Kolleger til fælles bedste.

Bestyrelsen kom til at bestaa af følgende: *Robert Birch*, som valgtes med 12 St., *Johannes Gundorff*, 10 St., *Kai Christensen*, 9 St., og ved Lodtrækning mellem Erhardt Andersen og *Thorkell Pedersen* blev sidstnævnte valgt med 8 St.

Det vedtoges at afholde 4 ordinære Møder om Aaret. Kontingentet, der skal betales til Forbundet, er 10 Øre. Det vedtoges at yde et Indskud af 25 Øre og betale 15 Øre om Ugen til en Lokalkasse. Der blev foreslaaet en Tilføjelse til § 1, som derefter kommer til at lyde saaledes:

Bestyrelsen valger af sin egen Midte en Formand, en Sekretær og *en Kasserer*.

Som Revisorer blev valgt: *Hermann Wieder* og *Erhardt Andersen*.

Robert Birch forespurgte Formanden, om Lærlinge havde Lov at arbejde over. *Formanden* lovede at undersøge Sagen og søge dette ophævet, hvilket der var almindeligt Ønske om. Han tænkte at indbyde stedlige Principaler til et Møde for at faa dannet en Fagskole paa Teknisk Skole.

Bestyrelsen supplerede sig efter Mødet med: Formand: *Robert Birch*, Kasserer: *Johannes Gundorff*, Sekretær: *Kai Christensen* og Bestyrelsesmedlem: *Thorkell Pedersen*.

Foreningen tæller alle Byens Lærlinge indenfor Faget, ialt 19. *K. C.*

GENERALFORSAMLINGER OG MØDER

KØBENHAVNS AFDELING

afholdt ekstraordinær Generalforsamling Søndag den 9. Januar i Rømersgade 22 (Festsalen). Dagsorden: Beretning om Tarifforhandlingerne. Dirigent: *Emil Frederiksen*, Sekretær: *P. Aug. Pedersen*.

Formanden: Da vi i Forsommeren bestemte os til at opsige Tarifen, skete denne Opsigelse under ganske andre Forudsætninger og Forhold end de ved Tarifens Udløb foreliggende. Og i Mellemtiden var det normale Udløb foregrebet derved, at Principalerne ikke godvilligt vilde yde os Dyrtidstillæg, og herved havde vi været nødsaget til at paaberaabe os Paaskeforliget, som i nogen Grad begrænsede de Forhandlinger, vi vilde kunne fordre optagne. Vi havde imidlertid valgt Tarifkommissionen, og paa et Møde den 4. November blev Tarifen gennemgaaet under skyldig Hensyntagen til Paaskeforligets Bestemmelser med Hensyn til, *hvad* vi kunde fordre forhandlet. Tal. gennemgik de vigtigste af de stillede Ændringsforslag med en kort Motivering. Der var bl. a. den delte Arbejdstid, som nu kun eksisterer i Rigsdagens Trykkeri, og som vi ønskede afskaffet. Endvidere Afskaffelsen af den ringere Betaling for Fraktur, visse Ændringer i Bladsætterafsnittet, der var ret nyt, men som erfaringsmæssig var ønskelige, ligesom Overarbejdsbetalingen for Bladsættere burde forandres til Procenter i Lighed med Betalingen til andre Brancher. I Trykkernes Afsnit var forekommet de videstgaaende Ønsker om Forandringer, navnlig om Afskaffelse af det omdebatterede Tomaskinesystem. Godtgørelsen for Natarbejde for Rotationstrykkere og Stereotypører ønskedes henlagt under Fællesbestemmelserne, ligesom vi ønskede Betalingen for Arbejde paa mellemliggende Helligdagsnætter reguleret for de samme Brancher. I Voldgiftsreglerne ønskede vi første Stykke af § 138 strøget og saadan tillige Tarifens Slutning (Kursivstykket), der ifølge sin Natur var en Overgangsbestemmelse. Københavns Bogtrykkerforening anmodede nu om en skriftlig Fremsendelse af vore Ønsker, og efter nogen Forhandling blev vi lovet videre Forhandlinger angaaende disse, naar Fremsendelsen var sket. Den 26. November afholdtes derpaa et Møde mellem Organisationernes Tarifudvalg, paa hvilket Møde til at begynde med Københavns Bogtrykkerforening kun ønskede at debattere Begrundelsen, for at vore Ændringer vilde kunne fordres behandlede i Henhold til Paaskeforliget. Langt om længe var man dog enedes om at gennemgaa Ændringerne og deres Motivering, hvilket dog imidlertid ikke førte til noget som helst positivt Resultat. Københavns Bogtrykkerforening kunde stadig ikke erkende vor Ret til Krav om Forhandling i Henhold til Paaskeforliget, og vi maatte derfor anmode vor Hovedorganisation om at tage Affære. Der fandt derpaa et Møde Sted i Arbejdsgiverforeningen mellem Parterne den 21. December, hvor Tarifændringerne blev gennemgaaet paa nogenlunde samme Maade som paa Mødet i K. B. og med samme Resultat. Man enedes om i et mindre Udvalg Dagen efter at forhandle videre. Og for tredje Gang gentog den samme Forestilling sig, uden at man her kom hinanden et Skridt nærmere. Man enedes da om at nedsætte et endnu mindre Udvalg, der i Juledagene skulde uddybe visse af os foreslaaede Ændringer, hvis Konsekvenser vor Modpart endnu ikke var klar over. I et 7 Timer langt Møde 2den Juledag kastede K. B. endelig Masken. Man motiverede Ønsket om en Lønnedsættelse indenfor Faget i Forbindelse med en tilsvarende Pris- og Avancereduktion. Hvad de Spørgsmaal angik, hvorom vi var samlet, var Komedien komplet, ikke paa et Punkt kunde vi enes. Der forelaa et Tilbud om en ganske ringe Forhøjelse af Rotationstrykkeres og Stereotypørers Betaling paa mellemliggende Helligdagsnætter mod en langt mere vidtgaaende Nedsættelse af Overarbejdsbetalingen for andre Brancher. Efter nogen Forhandling, hvorunder K. B. stillede vise »Garantier«, havde Taleren, der umuligt havde kunnet fremsætte noget Modforslag, foretrukket at refusere paa Tilbudet og slide de kommende 5 mellemliggende Helligdagsnætter igennem paa de gamle Vilkaar. Stillingen var nu klar. Vor Modpart ønskede en *modus vivendi*, en foreløbig Maade at samarbejde paa, uden at man opgiver sine særlige Fordringer — men altsaa i Form af Lønnedsættelse. Man enedes om at debattere dette videre i et Forretningsudvalgsmøde mellem Organisationerne, der saa fandt Sted den 30. December. Intet nyt fremkom paa dette Møde, hvor vor Stilling naturligvis var stærkt reserveret. Derefter forlagdes Mødet til Arbejdsgiverforeningen, hvor Beretning for de afholdte Møder afgaves for den større Forsamling, hvorefter K. B. atter kørte frem med sin *modus vivendi*. Debatten blev kort. Fra vor Side svaredes officielt, at vi ikke fandt Øjeblikket passende baade hvad Forudsætninger og Garantier angik til en Lønnedsættelse. Arbejdsgiverforeningens Repræsentant gjorde de samme Ord til sine, hvad angik vore Ønsker. Tarifens uforandrede Forlængelse i Henhold til Paaskeforliget blev derpaa Temaet. Vi for vort Vedkommende var i Forvejen klare over, at de af os foreslaaede Ændringer ikke havde været den megen Ulejlighed værd, og efter at have forkastet Principalernes Forslag om kun at lade Tarifen gælde i et halvt Aar, til 1. Juli 1921, enedes man om følgende:

Ved et Fællesmøde D. D. i Arbejdsgiverforeningen mellem Repræsentanter for Dansk Arbejdsgiverforening, De samvirkende Fagforbund i Danmark, Københavns Bogtrykkerforening og Dansk Typograf-Forbund enedes man om følgende:

Den nugældende Tarif mellem Københavns Bogtrykkerforening og Dansk Typograf-Forbund forlænges i Henhold til Forliget af 5. April 1920 uforandret i et Aar til Udløb 31. December 1921.

I Henhold til Forliget af 5. April 1920, Punkt 2, vil fremtidig de $^2/_3$ af Time-, Dag-, Uge-, Maaneds- og Akkordlønninger være at regne som fast Løn og Resten som Dyrtidstillæg. Dog kan ingen Løn komme under Tarifens Minimallønsatser.

Det bemærkes, at August-Regulerings-Tillæget fremdeles holdes udenfor ovenstaaende Deling af Lønnen i fast Løn og Dyrtidstillæg.

Ovenstaaende Ordning tiltrædes under Forbehold af de respektive Generalforsamlingers Sanktion.

København, 30. December 1920.

For Dansk Arbejdsgiverforening
Einar Jørgensen.

For De samvirkende Fagforbund i Danmark
Vilh. Nygaard.

For Københavns Bogtrykkerforening
E. Levison.

For Dansk Typograf-Forbund
Karl Sørensen. Jul. Samuelsen. H. Crone. P. Aug. Pedersen.

Taleren vilde nu gerne sige, at naar der i Mellemtiden var ymtet om, at Ledelsen havde ført Medlemmerne bag Lyset derved, at den hele Situation havde været forud givet og Forlængelsen været fastslaaet, saa var dette ikke rigtigt. Medlemmerne kunde i Dag forkaste Forslaget, og en Strejke kunde lovligt varsles. Det var dog ikke Talerens Mening at anbefale dette. Det maatte nu staa klart, at intet vilde være Principalerne kærere. Deres hele passive Modstand og ikke-orienterende Stilling tyder paa, at det er Strejkevarslet fra vor Side, man har villet fremlokke. Og deres *modus vivendi* har været et sidste fortvivlet Forsøg paa at naa deres Ønskers Maal. Vi kan takke Paaskeforliget for, at dette ikke er sket. Der er kun Grund til at være glad. Typograferne staar i Dag som Arvingen med det store Smil. Og vor Skæbne er bleven ført af en lykkelig Haand. Hvad der kan komme i Aaret, vides ikke, men i Ly af Paaskeforliget er vor Stilling stærk. Anbefalede derpaa paa den samlede Tarifkommissions Vegne at tage Beretningen til Efterretning.

Johs. Larsen rettede en Forespørgsel, ligesom *Spetzler* forespurgte, om man havde sikret sig Adgang til Lønforhøjelse, saafremt Pristallet steg, og om De samvirkende Fagforbunds Stilling til Typograferne under en eventuel ny Generelordning. — *Formanden* besvarede Johs. Larsen. Til Spetzler vilde han sige, at vi havde anmodet om en Ordning angaaende Dyrtidstallet, men nu frafaldet dette som alt det andet. Angaaende De samvirkende Fagforbunds Stilling til os, var det umuligt at udtale sig i Henseende til, hvad der laa gemt i Fremtidens Taager, men under Forhandlingerne havde De samvirkendes Repræsentant ikke, som man underholder sig med i »De grafiske Fag«, givet nogen som helst stiltiende Tilslutning til K. B.s *modus vivendi*, men tværtimod fremhævet, at selv om man vilde tænke sig, at Parterne kunde enes om en saadan, maatte han paa De samvirkendes Vegne protestere mod, at der skete Lønnedsættelse i Henhold til Paaskeforliget, og dette maatte efter Tal.s Mening være tilstrækkeligt til at belyse De samvirkende Fagforbunds Stilling overfor os. — *Dirigenten* anbefalede, at man tog Formandens Beretning til Efterretning, og efter at *O. Tverskov* havde haft Ordet og ligeledes anbefalet det samme, og der ikke var flere, der begærede Ordet, skredes til Afstemning, hvorved man enstemmig tog Beretningen til Efterretning.

Da ingen forlangte skriftlig Afstemning, var Forslaget dermed godkendt.

Generalforsamlingen hævet.

NÆR OG FJÆRN

TYPOGRAFERNES SPORTSKLUB afholder selskabelig Sammenkomst Lørdag den 22. ds. Kl. 8—1 i St. Andreas Ordenens Lokaler. Gratis Adgang for aktive og passive Medl.; for Medl.s Damer (Herrer) betales 1 Kr. Billetter faas hos Kassereren.

TYPOGRAFERNES SYGE-HJÆLPEKASSE. Af Hensyn til Aarsregnskabets Afslutning bedes alle Restancer indbetalt senest Fredag den 21. ds.

BOG- OG AKCIDENSSÆTTERKLUBBEN afholder sin ordinære Generalforsamling Søndag den 30. Januar Kl. 10 i Rømersgade Nr. 22, 2. Sal til Gaden med følgende Dagsorden:

1) Forhandlingsprotokol og Beretning.
2) Regnskabets Fremlæggelse.
3) Valg af Formand (Nyvalg) og 2 Styrelsesmedlemmer.
4) Eventuelt.

Bestyrelsen.

JUBILÆUM. Typograf *Carl Olsen*, Nykøbing F., fejrede den 6. Januar 25-Aars Dagen for sin Ansættelse i Loll.-Falsters Stiftstidendes Bogtrykkeri. Jubilaren var i Dagens Anledning Genstand for megen Opmærksomhed baade fra Kollegerne og Bladet.

NAVNEFORANDRING. Trykker Hjalmar Larsen, Odense, har faaet Tilladelse til at føre Familienavnet *Elbøll.*

DET SVENSKE TYPOGRAF-FORBUND holder Delegeretmøde i Stockholm den 21., 22. og 23. Februar 1921.

MAN OPSIGER. I Sverige har Bogtrykkerne opsagt Overenskomsten med Typograferne. Samtidig med Opsigelsen har Principalorganisationen sendt et nyt Forslag til Tarif, hvori man bl. a. forlanger de nugældende Lønsatser nedsat med 20 pCt., Indførelse af Timeløn, Akkord for Maskinsætning og Trykning, Udstrækning af Arbejdstidens Forlægning og Nedsættelse af Overarbejdsbetalingen.

Som man ser, er de svenske Bogtrykkere rene Foregangsmænd, hvor det gælder at forringe Typografernes Kaar.

Ogsaa i Norge har Bogtrykkerne opsagt Overenskomsten. Men dèr har man endnu ikke formuleret sine Krav.

TYSKLANDS TYPOGRAFER har i denne Tid afsluttet en ny Overenskomst med Bogtrykkerne. Af »Korrespondent«s Bemærkninger til den ny Tarif fremgaar det tydeligt, at Kollegerne ikke har opnaaet, hvad de ønskede. Den nuværende Arbejdstid bibeholdes, og det samme gælder for Sommerferiens Vedkommende. Principalerne vilde her nedsætte Feriens Varighed fra 15 til 12 Dage i første Klasse. Hjælpearbejderne er bleven optaget i Tarifen som særligt Afsnit. Bestemmelserne angaaende Lærlingeskalaen frembyder et Lyspunkt. Paa fra 1—4 Typografer kan holdes 1 Lærling, 5—10: 2, 11—18: 3, 19—30: 4, 31—42: 5 og paa hver yderligere 12 Typografer 1 Lærling mere.

Som man ser, er denne Skala betydelig bedre end den, der er gældende i Bogtrykkerierne her hjemme.

TAK

Alle Venner, Kolleger og Sangere, som i Anledning af min 80aarige Fødselsdag viste mig saa stor Opmærksomhed, bedes her modtage min hjerteligste Tak.

Med koll. Hilsen
Vilhelm Tømmerup.

De mange nuværende Kolleger og Lærlinge samt andre Fagfæller ude i Landet, som glædede mig paa min 40aarige Jubilæumsdag, bedes modtage min varmeste og hjerteligste Tak for de tilsendte Hilsener.

Deres
Arnold V. Olsen,
»Aarhus Amtstidende«.

TIL JULEUDDELINGEN har jeg endvidere modtaget:

Roskilde II: Roskilde Dagblad 10,00, *Rønne* Lokalafdeling 287,20; tilsammen Kr. 297,20. — Ialt med det tidligere indkomne *Kr. 11.821,20.*

København, 11. Januar 1921.
Karl Sørensen.

TIL DE ARBEJDSLØSE har jeg endvidere modtaget:

Kr. Dagblads Nathold 18,00, »G. H.« 5,00, Th. Gudmundsens Pers. 13,00, Fyrtaarnets Pers. 28,50, Georg Rasmussen 5,00, Frbg. Bogtr.s Pers. 54,50; tilsammen Kr. 124,00. — Ialt med det tidligere indkomne *47.773 Kr. 20 Øre.*

København, 11. Januar 1921.
Laur. Jensen.

TIL JULEUDDELINGEN har jeg endvidere modtaget:

Kristensen & Mikkelsens Pers. 17,50, Ehbrechts Pers. 16,00, Harald Jensens Pers. 37,00, Hertz's Pers. ÷ 1 Hj. 19,00, Kruckow & Waldorfs Pers. 50,50, Hansons Stempelfabriks Pers. 19,00, Københavns Bogtr. 10,00; tilsammen Kr. 169,00. — Ialt med det tidligere indkomne *15.232 Kr. 34 Øre.*

København, 11. Januar 1921.
Laur. Jensen.

Bog- & Akcidenssætter-Klubben.

Selskabelig Sammenkomst

afholdes

Lørdag den 22. Januar Kl. 7½

i „Harmonien"s Selskabslokaler (1. Sal), Nørrevoldgade 23.

PROGRAM:

1. **Altsangerinde Frk. Anna Madsen:** Nye Folkeviser og Koupletter af eget Repertoire.
2. Musik.
3. **Forfatteren Hr. Orla Bock:** Nye humoristiske Foredrag og Anekdoter af eget selvforfattede Repertoire.
4. Musik.
5. **Skuespillerinde Fru J. Fritz-Petersen:** Populær Operette- og Vise-Afdeling.
6. Musik.
7. **Skuespiller Hr. Valdemar Maes:** Humoristiske Konferencer af eget Repertoire.
8. Finale.

Ved Klaveret: Frk. *Anna Petersen.*

Medlemmer med Damer har *gratis Adgang.* Medlemskort forevises ved Indgangen.

Efter Aftenunderholdningen **Bal til Kl. 12½.** Baltegn à **1½ Krone** løses i Salen.

DANSK TYPOGRAF FORBUND BOGTRYKFAGETS ARBEJDSLØSHEDSKASSE

VESTERGADE 5, ST.
KØBENHAVN B.

KONTORERNE er aabne for Ind- og Udbetaling fra 1—3 undtagen *Lørdag (11—1)* samt *Fredag* og *Mandag Aften Kl. 5—6½.* Telefon *4331.*

FORMANDEN træffes som Regel til samme Tider. Telefon *13,331.*

ANVISNINGSKONTORET. Telefon *4331.* Telegramadr.: Typforbundet, Kbhvn.

FORENINGSMEDDELELSER

KVITTERING FOR MODTAGNE OKTOBER KVARTALS REGNSKABER. 7. Januar: Stubbekøbing 215,00. 10. Januar: Løgstør intet at indsende; Nykøbing M. pr. Bl. 90,65; Skive pr. Bl. 553,70; Hillerød pr. Bl. 250,00. 11. Januar: Slagelse intet at indsende; Faaborg pr. Bl. 56,50; Frederikshavn pr. Bl. 100,00, Kt. 200,00, ialt 300,00; Næstved pr. Bl. 408,10.

København, 11. Januar 1921.
Forretningsudvalget.

TILSKUD FRA HOVEDKASSEN er efter lovformelig Begæring tilsendt følgende Afdelinger: 5. Januar: Løgstør 150,00; Roskilde 400,00; Rønne 600,00. 7. Januar: Lyngby 150,00. 10. Januar: Nykøbing M. 200,00; Skive i St. f. Oktbr. Kvartals Overskud 553,70; Aalborg 1000,00; Aarhus 1500,00; Hillerød i St. f. Oktbr. Kvartals Overskud 250,00. 11. Januar: Faaborg i St. f. Oktbr. Kvartals Overskud 56,50; Frederikshavn i St. f. en Del af Oktbr. Kvartals Overskud 100,00; Næstved i St. f. Oktbr. Kvartals Overskud 408,10.

København, 11. Januar 1921.
Forretningsudvalget.

NY LOKALFORMAND

Frederikshavn: Typograf Marinus Olesen, Nørregade 10 o. G.

Fra 1. Januar ekspederes rejsende i *Kolding* i Lokalkassererens Hjem, Rendebanen 2, 2., fra Kl. 12—1 Middag og 6—7 Aften.

NYE MEDLEMMER

København: Paal. Klara Petersen, udl. 6. 1. 21 hos B. Nielsen (arb. s. St.). Trykker Ernst Karl Kristian Hansen, udl. 1. 1. 21 hos Furø (arb. s. St.), overgaar fra Lærlingeafd.

Aarhus: Paal. Frida Kejlstrup (Møllers Bogtr.). Brønderslev: Sætter Viggo Christensen, udl. 1. 1. 21 i Vends. Folkebl.

Indvendinger mod Optagelsen maa ske inden 14 Dage fra Dato til vedkommende Lokalafd.

TILTRAADTE

København: 3290 Marius Jensen fra Rejse (arbl.).

Esbjerg: 3846 Georg Larsen (arbl.), 7039 Peder Kristensen (Højskolen) og 6719 Gunnar Sørensen (udenfor Faget). Haderslev: 3647 M. Møller (arbl.) og 3019 Wilhelm Lind (arbl.). Hobro: 3394 Peter Bull (arbl.). Kolding: 6797 Carl Pagh Jensen (Konrad Jørgensen). Middelfart: 3331 S. A. Bolbjerg Jensen (Venstrebladet). Nyborg: 6553 Otto Nielsen (arbl.). Odense: 4323 Ejner Christiansen (arbl.). Ringkøbing: 3014 Aage Pedersen (Rasmussens Bogtr.). Roskilde: 4329 O. H. Pehrson (Roskilde Tid.). Thisted: 6990 Georg Birkemose (Abildgaard Jacobsen). Vejle: 7034 Heinrich Ernst Nielsen (arbl.).

FRATRAADTE

København: 3370 Wm. Frandsen til Esbjerg i Pl. 6553 Otto Nielsen til Nyborg (arbl.).

Aalborg: 6990 G. Birkemose til Thisted i Pl. Fredericia: 3014 Aage Pedersen til Ringkøbing i Pl. og 7041 Johs. Petersen til København (arbl.). Frederikshavn: 3394 P. C. E. Bull til Hobro (arbl.). Hobro: 6351 Chr. Christiansen til Skive (arbl.). Odense: 4331 Aage Selskov til Sønderborg i Pl. og 1463 Anders Andersen paa Rejse. Randers: 4323 Ejner Christiansen til Odense (arbl.). Skanderborg: 3869 Chr. Madsen til Kbhvn. Slagelse: 3656 C. Vald. G. Hansen til Høng i Pl. Tønder: 7114 Jens Mathiesen til Flensborg. Viborg: 6981 Peter Stick paa Rejse.

UDMELDTE

København: 4851 Marie Christensen, 5619 Anna Marie Nielsen, 2243 Ingeborg Lindeskov, alle overgaaet til anden Livsstilling.

Horsens: 4902 Johanne Rasmussen og 4911 Elly Abraham. Næstved: 4903 Hanne Sofie Hansen. Odense: 5178 Thora Evert, 5165 Thora Carlsen og 5222 Thorvald Nielsen. (Alle fratraadt Faget). Randers: 4449 Hans Jensen Bech (Faktor).

UDSLETTET

Odense: 5089 Hansine Knudsen (forsvunden).

K. M.-K. Ordinær Generalforsamling og Stiftelsesfest afholdes *Søndag d. 23. Januar 1921 Kl. 10 præcis* i *»National«* (Indgang Jernbanegade). Dagsorden: 1. Beretning og Protokol. — 2. Regnskab. — 3. Valg af Bestyrelse. — 4. Eventuelt. — Efter Generalforsamlingen:

Stiftelsesfest med Fællesspisning

(Kl. 12 præcis). Der serveres: Koldt Bord med varm Forret (Kalvefilet med forsk. Gemyse), Øl og Kaffe. — Pris pr. Kuvert 8 Kr. — Klubben betaler 700 Kr., og Resten opkræves af Deltagerne (Beløbets Størrelse retter sig efter Deltagernes Antal). — Prisen for Ekstra-Øl er 55 Øre pr. Fl.; Akvavit 75 Øre pr. Snaps, 9 Kr. pr. ½ Fl. — Meddelelse om Deltagelse sendes til Formanden, Th. Dahms, Oehlenschlägersgade 66, 3. (Post B.), indtil senest Tirsdag d. 18. Januar. Arbejdsløse Medlemmer, som ønsker at deltage i Frokosten, bedes meddele dette til Formanden senest den 18. ds.

Nye Medlemmer kan optages ved Henvendelse til Kassereren, W. Møller, Godsbanegade 25, 3. — Medlemmer, som har Sange eller andre morsomme Paafund til Stiftelsesfesten, bedes sende disse til *Styrelsen.*

(21)

Typografernes Understøttelseskasse for Enker og Efterladte.

Kassereren, Carl Christoffersen, træffes hver Mandag Aften Kl. 7—8. *Hillerødgade 139.* Restance for 1920 bedes snarest indbetalt. (24)

Trykkeriarbejdernes Klub.

Ordin. Generalforsamling afholdes Fredag d. 21. Januar 1921 Kl. 8 pr. i Kaféen »Baltzer«, Frederiksborggade.

Dagsordenen bekendtgøres paa Mødet. Alle Medlemmer bedes møde.

Styrelsen.

Typografernes Sangforening.

Ekstraordin. Generalforsamling afholdes Fredag d. 21. Januar Kl. 7 i »Danas Have«, Nørrebrogade 21. — Dagsordenen bekendtgøres paa Mødet. (1a)

Typografernes Syge-Hjælpekasse.

Alle Restancer bedes af Hensyn til Aarsregnskabets Afslutning indbetalt **senest Fredag den 21. ds.** *Kassereren.*

ANNONCER

En flink Arbejdsmand

antages til Papirlager. Billet mrkt. »37« modtager Ekspeditionskontoret.

Faktor søges

(Sætter) til større Provinstrykkeri i Jylland. Billet mrkt. »34« modtager Ekspeditionskontoret.

Sætter

(til Avis), der i Sygdomstilfælde og lign. kan paatage sig Trykning, kan faa fast Plads straks. Billet mrkt. »33« modtager Ekspeditionskontoret.

Uddannelse

som Maskinsætter søges af ung, energisk Typograf. Billet mrkt. »32« modt. Ekspeditionskontoret.

Maskinsætter (Linotype, Intertype, Linograph) søger Plads fra 15. ds. Billet mrkt. »36« modtager Ekspeditionskont.

En ung Trykker

søger Plads straks, fortrolig med Akcidens- og Værkarbejder. Er *militærfri.* Nærmere ved Billet mrkt. »27« til Ekspeditionskont.

Første Kl.s Illustrations-,

Tre- og Firefarvetrykker, Tysker, fortrinlig Maskinkender (specielt Toturer med Apparater) og som er i Besiddelse af fineste Anbefalinger fra store Firmaer i Ind- og Udlandet, søger passende Position.

Ærede Tilbud til

Franz Laws, Tønder,
(25) Østergade 49 I.

Ung Typograf

søger Uddannelse som Maskinsætter, Bill. mrkt. »29« modtager Ekpeditionskontoret.

Akcidenssætter.

En ung, dygtig og paalidelig Akcidens- og Annoncesætter (Provinsianer) søger fast Plads i København eller Aarhus. Prima Anbefalinger haves. Bill. mrkt. »30« modtager Ekspeditionskontoret.

Plads ledig

straks for en flink og paalidelig ung Typograf, der er villig til at deltage i forekommende Arbejder i mindre Avis- og Akcidenstrykkeri i Jylland. Billet mrkt. »39« med Oplysninger om tidligere Pladser bedes tilstillet Ekspeditionskont. snarest.

Amatørfotografer!

Lad Deres Negativ fremkalde, kopiere og forstørre af undertegnede Kollega. Forstørrelser indtil Negativ 9×12 leveres til halv Forretningspris. Send et Brevkort; alt hentes og bringes.

Otto H. Pedersen,
(31) *Valbygaardsvej 46, St.*

Telef.: Central 14823. — Byen 3534 & 468 x. Telegr.-Adresse: Levirik.

ERIK LEVISON

Grafiske Artikler en gros.

København B. Vestre Boulevard 36.

Nye og brugte **grafiske Maskiner** af enhver Art leveres i stort Udvalg fra Lager i alle Formater. Specialmaskiner.
Stort Lager i alle Slags Bogbinderimaskiner, Utensilier (22)
samt særlig godt Udvalg i **Træmaterialer**
Moderne **Akcidens-** og **Brødskrifter** til hurtigste Levering.
Lager af **sorte** og **kulørte Farver** fra Berger & Wirth, Leipzig. Fredskvalitet.
Fuldstændig Indretning af Trykkerier i alle Størrelser. Et Besøg i Udstillingslokalerne anbefales.

En dygtig og paalidelig

Værk- og Illustrationstrykker,

kan faa Plads i københavnsk Bogtrykkeri. Billet mrkt. »38« modtager Ekspeditionskontoret.

F. L. BIE A/S

Gothersgade 28, København.
Telefon Central 8062 og Palæ 1556.

Grafisk Fagforretning.

leverer bedst og billigst fra Lager **Tænger** forniklede som uforniklede, til forskellige Priser, **Aale, Vinkelhager** og alt andet Tilbehør for Trykkeriet og Sætteriet. (11)

Lauge Petersens Dampvaskeri

Frederiksstadsgade 11—13 · Telf. V. 1437

Eneste Special-Forretning i renvaskede Pudseklude.

Pudsekludene er langt at foretrække for andet Pudsemateriale:
1) fordi Kludene er renvaskede,
2) Hægter, Maller og Knapper afklippede,
3) varer længere end andet Materiale, da det kan fuldt udnyttes,
4) leveres i Pakker paa 10 kg.

Leverance til de fleste Bogtrykkerier og litografiske Etablissementer i København og Provinserne. (18)

Tandlæge Edv. Møller,

Købmagergade 30, 2.

udfører enhver Tandbehandling til smaa Priser. Samvittighedsfuldt Arbejde. Bedøvelse hele Dagen. Konsultationstid 10—3½, 6—7 Efterm. og 10½—12 Søndag. Telefon 8181. (14)

Hurtigpresse.

Grundet paa Anskaffelse af større Maskine er en Hurtigpresse: »Frankenthaler«, 53×71, billig til Salg.

Kan daglig ses i Gang i

Jørgensen & Bjerregaards Bogtrykkeri,

Vesselsgade 5,

Telefon Nora 2292 v. (3g)

PARITZ GOTTSHALCK

KONGENS NYTORV 8 · TELEFON 3378

Nye og brugte Maskiner haves paa Lager.

Stort Lager af alle Utensilier. (12)

Tandlæge Dyrlund-Smith og Kisbye,

St. Kongensgade 45 II. (6)

Konsult.: 10—4 og 6—7, Søndag 10—11.
25 pCt.s Moderation. — Telefon 6125.

Vejledning for Sættere og Trykkere.

Udgivet af Chr. Petersen og J. P. Dam.

Praktisk Hefte til Brug ved det daglige Arbejde. Indeholder bl. a. 32 Udskydningsskemaer, Manuskriptudregningstabel, forskellige Omregningstabeller, Udregningstabel for Arbejdsløn m. m. — **Pris Kr. 1,50.**

Heftet tilsendes portofrit ved Indsendelse af Kr. 1,50 (evt. i Frimærker) til

J. P. Dam, Grenaagade 10 B, København Ø.
C. Petersen, Randersgade 57, Mezz., København Str. (28)

GENZSCH & HEYSE

Schriftgiesserei *Etablirt 1833*

FILIALE IN MÜNCHEN *HAMBURG.*

Römische Cursiv, Original unseres Hauses.

Redaktør: Fr. Nielsen. Bygaardsstræde 8, Køge. Ekspeditør: Karl Sørensen, Vestergade 5, St., Kbhvn. B.
Abonnem. gennem Postkontorerne: 1 Kr. 50 Øre Kv. Annoncer: 35 Øre pr. Petitlinje (pladss. Medl. 25 Øre). 26 Gange og derover Rabat.
Trykt hos F. E. Bording (V. Petersen). København.

TYPOGRAF-TIDENDE

ORGAN FOR DE TYPOGRAFISKE ARBEJDERES INTERESSER

NUMER 3 KØBENHAVN DEN 21. JANUAR 1921 XLVIII AARGANG

EN »SALOMONISK« AFGØRELSE

I »Typ.-Tid.«s Nr. 1 har Redaktionen skrevet en Nytaarsartikel, hvori bl. a. findes følgende:

»Det er blevet bebrejdet den nuværende Forbundsstyrelse, at den har undladt at lade Spørgsmaalene om Statsanerkendelsen og Boden komme frem til Urafstemning. Og det bør naturligvis ogsaa i Almindelighed være saadan, at naar Delegeretmødet vedtager at lade et Stridsspørgsmaal afgøre af Medlemmerne, *saa maa dette ske.* Men her var der unægtelig særlige Forhold til Stede, som gjorde, at Forbundsstyrelsen tog Ansvaret — og Kløene — for Afgørelsen.

Principalerne viste nemlig en meget stærk Interesse for, hvilken Skæbne de 38.000 vilde faa, og ventede med Længsel Resultatet af Afstemningen. Under disse Forhold fandt man det derfor klogest at lade Spørgsmaalet staa uafgjort eller rettere finde sin Udløsning i det salomoniske Forslag om at dele Smerterne.«

Jeg tilstaar ærlig, at jeg har gennemlæst disse Linjer nogle Gange — men er stadig lige klog! Og Redaktionen vil derfor sikkert ikke alene glæde undertegnede, men adskillig flere Kolleger med endnu en Artikel, hvori Emnet yderligere uddybes.

Gaar man ind paa Redaktionens Fortolkning: »at naar Delegeretmødet vedtager at lade et Stridsspørgsmaal afgøre af Medlemmerne, saa maa dette ske. Men her var der unægtelig *særlige Forhold til Stede«*, spørger man: *»Hvad er dette for særlige Forhold?«*

Redaktionen nævner *»Principalernes Interesse!«* Er dette »særlige Forhold« først opstaaet efter Delegeretmødets Afholdelse? Det tror jeg ikke paa. De delegerede, der krævede Sagen udsendt til Landsafstemning, mente sikkert ikke, at »Principalernes Interesse« burde have nogen Indflydelse her.

Jeg kan heller ikke indse, hvad »Principalernes Interesse« i dette Forhold vedkommer os. De københavnske Kolleger begik en Handling, der var i Strid med Overenskomsten. Herfor fik »Dansk Typ.-Forb.« ved Den faste Voldgiftsret en Bøde paa 38.000 Kr. Ifølge et i »Typ.-Tid.« Nr. 49 offentliggjort Regnskab *er denne Bøde betalt.* Og hermed maa Sagen være afgjort for Principalernes Vedkommende. Hvorledes disse Penge skaffes tilveje er et indre Organisationsanliggende indenfor »Dansk Typ.-Forb.«, som er Principalerne *aldeles uvedkommende.*

Er der nogen, som tror paa, at Hovedbestyrelserne for Bladudgiverorganisationen, Dansk Provinsbogtrykkerforening eller K. B. skulde ændre en af nævnte Organisationers Generalforsamlinger vedtagen Beslutning af Hensyn til — Typografernes Interesse!

Naar Redaktionen derfor skriver, at den nu trufne Ordning er en »salomonisk« Afgørelse, er der sikkert flere end jeg, der har vanskelig ved at finde »Visdommen« i den trufne Beslutning.

Til Slut et Par Ord om selve Bødens Betaling, som jo nu for Forbundets Vedkommende er nedbragt til 19.000 Kr. I »Delegeretmødets Protokol« Side 19 (Linje 11—18) findes følgende Udtalelse af Forretningsfører Karl Sørensen, som jeg fuldt ud kan tiltræde:

»Med Hensyn til Boden hersker der en Begrebsforvirring. Det er ikke et Pengespørgsmaal, men et *Principspørgsmaal.* Havde de københavnske Kolleger fulgt deres Ledelse, havde de opnaaet det samme Resultat uden Konflikt. Det var ganske uhørt, at man forlangte Erstatning for den Tid, man strejkede. Man skal ikke operere paa egen Haand og bag efter komme og sige: I andre maa være med til at betale. Anbefalede de delegerede at vedtage, at Københavns Afdeling selv betalte Bøden.«

Der *er* mange Kolleger, der er enige med K. S. heri. Hvorfor lader Forbundsstyrelsen da ikke Spørgsmaalet, om Forbundet skal betale de 19.000, komme til Landsafstemning?

Det er ganske vist ikke det samme Forslag, som Delegeretmødet vedtog skulde ud til Medlemmernes Afgørelse, idet der jo var Tale om hele Bøden, men Princippet i Delegeretmødets Vedtagelse var dog sket Fyldest, thi det, man ønskede, Medlemmerne skulde bestemme, var, om *Forbundet* skulde betale Bøden eller Dele deraf.

Et Par Ord fra Forbundets Formand, Hr. Jul. Schrøder, om Grunden til, at Forbundsstyrelsen ikke har sendt Spørgsmaalet om de 19.000 til Landsafstemning, vilde i høj Grad bidrage til at klare Spørgsmaalet om, hvorfor man ikke har efterkommet Delegeretmødets Krav om, at *Medlemmerne* skulde have det sidste og — afgørende Ord om denne Sag.

Aalborg, 11. Januar 1921.

Anton Nielsen.

— — —

I næste Numer skal Anton Nielsen faa Svar paa ovenstaaende. *Red.*

ET FORSLAG, DER LIGNER EN TANKE

Spørgsmaalet om Arbejdsløshedsunderstøttelsen er i Teorien stadigvæk et aabent Spørgsmaal. Den praktiske »Løsning« i Loven af 1. Januar 1921 frister just ikke til Betegnelsen »ideel«; men heller ikke dette var nogen Overrumpling for os; tværtimod.

Lad imidlertid denne Lov være, hvad den er; det er »Problemet« om *Ansvaret* i Arbejdsløshedsspørgsmaalet, der for nærværende interesserer os.

Staten har ved sin Lovgivning forfordelt den arbejdende, den producerende, den bærende Samfundsklasse; *Staten* maa indestaa for *Følgerne* heraf og efter Evne stræbe at gøre sin Uret god igen. Et beklagende Skuldertræk, en studs Mine, et hovent Grynt er *ikke* tilstrækkeligt; — der maa være *Vilje til Retfærdighed,* ogsaa fra *Statens* Side! —

Laur. Jensen fremsatte her i Bladet før Jul det Forslag, at *»Arbejdsgiverne«* ogsaa burde bære deres Del af Byrden, ligesaa fuldt som *Arbejderne.* — I England har *Lloyd George* anslaaet den samme Streng.

Det kan ikke nægtes, at denne Tanke er aktuel, selv om man ikke kan paastaa, at den er ideel. At Arbejdere og »Arbejdsgivere« staar halv Skade, er en ægte »reformistisk« Tanke, et Kompromis, et Flikværk — saa sandt som, at Arbejderne ingen Forsørgelsespligter har udenfor deres egen Families Kreds. Overfor Arbejderne har hverken Staten eller de arbejdsløse noget *Krav* at gøre gældende; den fagforeningsmæssige Arbejdsløshedsunderstøttelse er en rent *frivillig* Solidaritetssag. Med *Staten* saavel som med *»Arbejdsgiverne«* forholder det sig helt anderledes.

Sidstnævnte Konsortium har — hvorledes man end ser paa det »skummet Fløden«, saa længe der overhovedet *var* noget at skumme; men *den,* der vil være med i Legen, maa ogsaa ha' noget af Stegen! — D. v. s. at *Staten* har en vis *Ret* til at besvære sig overfor de Herrer »Arbejdsgivere«.

Bortset, nemlig, fra den rent *ulovlige Avance,* som vi navnlig i denne Tid har saa stærke og saa omfattende Eksempler paa, er der desuden en langt videre gaaende *uretmæssig Avance* til Stede blandt de Herrer af »det private Initiativ«. Selv om deres Skummen Fløde er aldrig saa »lovlig«, er den dog i Principet *uretmæssig,* fordi den forholder de arbejdende en væsentlig Del af deres reelle *Fortjeneste,* hvilket den da i Stedet tilegner sig selv — in casu »Arbejdsgiverne«.

Af denne Grund har Staten ogsaa en vis *Ret* til at kræve *Skadeserstatning* i Tilfælde af ekstraordinær Arbejdsløshed. NB. Hvis Staten først har gjort sin Skyldighed overfor de arbejdsløse! — Dette kan ikke med nogen som helst gyldig Grund bestrides.

Pligten til at yde forholdsmæssig Understøttelse til de arbejdsløse paahviler da *direkte Staten, indirekte »Arbejdsgiverne«,* medens *Arbejderne* ingen som helst *Pligt* har paa dette Omraade.

Saaledes ligger Landet!

Det vilde vel gøre sin Gavn, om »D. T.-F.«s Ledelse lagde sig lidt i Selen for at fremme denne Tankegang i Praksis — selv om det skulde resultere i et Kompromis, hvilket det uden Tvivl vil gøre. Men *noget* er dog bedre end *intet!*

— Hvad mener Herr Bogtrykker *Langkjær* om denne Tanke?

Dertil kommer, at en saadan Ordning utvivlsomt vilde virke »vækkende« paa »vore Herrer og Mestre«: De vilde, ganske af sig selv, faa Interesse for, at der blev muligst faa arbejdsløse; de vilde. ganske af sig selv, faa Interesse for, at Lærlingeskalaen kom til at svare saa nøje som muligt til det virkelige Behov for Tilgang til Faget; det vilde, *ganske specielt,* i Tider som disse undlade at gøre falsk Reklame for *den* »gyldne Fremtid«, der venter en Discipel af den ædle Særtekunst.

Det vilde de — lige akkurat!

Derfor er Forslaget ikke saa ilde endda, selv om der kan indvendes adskilligt imod det, navnlig naar man tænker paa, hvorledes det *burde* være indrettet indenfor vort og *alle* Fag.

Derfor skulde ogsaa *»D. T.-F.«s Ledelse* alvorligt tænke paa at *foretage sig noget* her. Her *er*

nemlig en Vej, og der er slet ingen Tvivl om, at denne Vej kan føre os nærmere til Maalet, end vi hidtil har været det. —

Altsaa, mine Herrer »Ledere«, *tag fat!*

I Januar 1921.

Viggo Nielsen, Aarhus.

LÆRLINGE-AFDELINGERNE

—

NYKØBING F.

I December Maaned afholdt Styrelsen et Møde paa Hotel »Slotsgaarden« sammen med Lærlingene indenfor Bogtrykfaget, og det vedtoges her at danne en Lærlinge-Afdeling. Der nedsattes et Udvalg — *Einer Rasmussen, Axel Kock, Marie Clausen, Alfred Holm* og det af Lokalafdelingen valgte Bestyrelsesmedlem — til at udfærdige Love. Onsdag den 12. Decbr. afholdtes konstituerende Generalforsamling, hvor Love vedtoges, og der valgtes Bestyrelse. Til Formand valgtes *Axel Kock*, til Sekretær Frk. *Clausen*. Samtlige Lærlinge er indmeldt.

Lærlinge-Afdelingen er dermed en Kendsgerning, og vi ønsker den ny Afdeling til Lykke i Haabet om et godt og smukt Samarbejde til fælles bedste. —*v.h.*

DE NORSKE ARBEJDERUDVALG

—

Som tidligere omtalt har man i Norge vedtaget en Lov om Nedsættelsen af Arbejderudvalg. Efter »Typografiske Meddelelser« gengiver vi følgende om disse Udvalgs Sammensætning og Opgaver:

Betingelsen for at faa oprettet Arbejderudvalg er, at $^1/_4$ af Bedriftens Arbejdere fremsætter Krav herom.

Er der saaledes en Værkstedsklub eller en Fagforening ved Bedriften, kan denne paa sine Medlemmers Vegne fremsætte Krav om Arbejderudvalg. Herunder maa Hensyn tages til de forskellige Grupper af Arbejdere, saaledes at der optrædes i Fællesskab.

Valget skal ledes af Arbejdsgiveren og to af Arbejdernes Tillidsmænd. Stemmeberettiget er alle Arbejder over 18 Aar, og valgbare er alle Arbejdere over 21 Aar.

Udvalget maa ikke bestaa af færre end 2 og ikke flere end 10 Medlemmer. I Praksis vil 3 eller 5 være et tilstrækkeligt Antal. Kun ved særlig store Bedrifter, hvor det gælder at faa repræsenteret flere Brancher, bør man vælge flere Medlemmer af Udvalget.

Om Udvalgets Arbejde hedder det i Loven, at det skal drøfte og udtale sig om:

1. Større Forandringer i Driften, forsaavidt Forandringerne berører Arbejdsforholdene.
2. Spørgsmaal om almindelige Lønbestemmelser, faste Akkordtarifer, Arbejdstid, Overtidsarbejde, Arbejdsordning ved indskrænket Drift, Ferie og andre Arbejdsvilkaar, medmindre Enighed er opnaaet ved direkte Forhandling mellem Arbejdsgiveren eller hans Repræsentant og vedkommende Arbejdere.
3. Arbejdsreglementer og Tillæg til eller Forandringer i saadanne.
4. Spørgsmaal om Oprettelse eller Bestyrelse af Velfærdsindretninger til bedste for Arbejderne, saasom Syge- og Begravelseskasser, Understøttelseskasser, Sparekasser, Arbejderboliger o. lign.

Arbejdsgiveren skal, forinden han tager Beslutning i de under 1—4 nævnte Sager, forelægge dem for Udvalget og raadføre sig med dette. Har der paa Grund af tvingende Omstændigheder undtagelsesvis ikke været Anledning dertil, skal han snarest muligt gøre Udvalget bekendt med Afgørelsen og Grundene til denne.

Udvalget er berettiget til, og efter Begæring af nogen af de Interesserede, forpligtet til at tage op til Forhandling og søge at bilægge Tvistigheder, hvori nogen Arbejder er Part, vedrørende Arbejdsforhold i Bedriften eller angaaende foretaget Afskedigelse eller Opsigelse af Arbejdere.

Det hedder videre i Bestemmelserne, at Udvalget skal gives Adgang til mundtlig Forhandling med Arbejdsgiveren, naar Udvalget begærer det.

Arbejderudvalget vælger indenfor sin Midte Formand og Sekretær. Arbejdsgiveren skal stille Lokale til Disposition for Møderne.

Udvalgets Medlemmer maa ikke afskediges, uden at der foreligger saglige Grunde herfor.

FRA DET »FRIE« RUSLAND

—

Til den internationale Fagforeningskongres i London var der fra en Arbejderkongres i Ural sendt en Skrivelse, hvori det bl. a. hedder:

»Der eksisterer for Tiden ikke nogen fri og uafhængig Fagforeningsbevægelse i Rusland. Alle Arbejdernes Foreninger er af Sovjet-Regeringen blevet omdannet til Regerings-Institutioner, som ikke tager sig af faglige Spørgsmaal eller kæmper for Arbejdernes Idealer; men simpelthen er Kontorer for det almindelige bureaukratiske Maskineri.

Det er for Tiden absolut umuligt for den russiske Arbejderklasse at udtrykke sin Mening aabent paa Grund af den politiske og økonomiske Trældom, som er blevet indført i Rusland af Sovjet-Regeringen.

Lederne af de russiske Fagforeninger bliver forfulgt af Sovjet-Regeringen med Strenghed og Grusomhed; mange af dem er blevet skudt, mange sidder endnu i Fængsler eller Lejre eller bliver paa anden Maade holdt fjernet. . . .«

Der sker mærkelige Ting i Frihedens Navn!

HUSK!

To Gange om Aaret skal der i Arbejdslokaler, Spiserum, Garderober o. s. v. foretages Hovedrengøring. Forsaavidt man efter Rengøringen ikke finder denne tilfredsstillende foretaget, bedes man straks ringe til Formanden (13.331).

GENERALFORSAMLINGER OG MØDER

—

ODENSE LOKALAFDELING

afholdt ekstraordinær Generalforsamling Tirsdag den 14. Decbr. Formanden, *Magnus Hansen*, mindedes vor afdøde Kollega Rud. Illum, hvortil Medlemmerne sluttede sig ved at rejse sig. — *Fr. Larsen* valgtes til Dirigent, hvorefter *Formanden* aflagde Beretning, der enstemmig godkendtes. — Bestyrelsen fremsatte Forslag om, at der udarbejdedes Love for Afdelingen, hvilket vedtoges. Bestyrelsen konstituerede sig som Lovudvalg. — *H. Bilgrav* og *Johansson* genvalgtes til Bestyrelsen, *Møller-Madsen* blev genvalgt som Suppleant. — *P. Olsen* genvalgtes som Revisor. — *Formanden* forelagde Forslag om Forhøjelse af Kontingentet til Lokalkassen med henholdsvis 25 Øre for hel- og 10 Øre for halvbetalende, hvilket vedtoges, ligesom det vedtoges at yde en ekstra Understøttelse af 7 Kr. om Ugen til de Kolleger, hvis vedtægtsmæssige Understøttelse er opbrugt, og som er bleven arbejdsløse i Afdelingen. — Som Lokalafdelingens Repræsentant i Lærlingeafdelingen, der nu skal oprettes, valgtes Formanden. — Et Andragende om Bidrag til Socialdemokratisk Ungdomsforening var der ingen Stemning for, hvorimod det vedtoges at yde 40 Kr. til »Danaktion«. — De samv. Fagforeningers Juleindsamling bevilgedes 50 Kr. — Under Eventuelt opfordrede *Formanden* Medlemmerne til at yde saa fyldige og udtømmende Oplysninger som muligt til den forestaaende lokale Aarsstatistik. —*n.*

NÆSTVED LOKALAFDELING

afholdt Lørdag den 8. ds. ordinær Generalforsamling paa »Jernbanehotellet«. 80 Medlemmer havde givet Møde. *Chr. Dideriksen* valgtes til Dirigent. Formanden, *Chr. Jensen Petersen*, aflagde samtlige Regnskaber, der alle enstemmig godkendtes. Formanden og Næstformanden aflagde Beretning fra et Møde, der havde været afholdt mellem den lokale Hjælpekassebestyrelse og Repræsentanter for Arbejdsløshedskasserne angaaende den ekstraordinære Hjælp til arbejdsløse. Der havde paa Mødet hersket Enstemmighed blandt Arbejdsløshedskassernes Repræsentanter for, hvis det kunde lade sig gøre, at lade den ekstraordinære Understøttelse udbetale sammen med den ordinære gennem Arbejdsløshedskasserne. — Der udspandt sig en lille Diskussion angaaende den københavnske Tarifs Forlængelse og Provinstarifens snart forestaaende Fornyelse. — *L. Christiansen* omtale et Par Spørgsmaal fra Fællesorganisationens sidste Møde. — Formanden meddelte, at Lærlinge-Afdelingen nu var endelig dannet med 18 indmeldte Lærlinge. Dermed var Dagsordenen udtømt, og *Dirigenten* sluttede Generalforsamlingen.

Afdelingen afholder Fastelavnsfest paa »Jernbanehotellet« Lørdag den 5. Februar. Kolleger, der har arbejdet i Næstved eller paa anden Maade har Forbindelse med Næstved Lokalafdeling, indbydes herved til at deltage. Meddelelse herom kan sendes til Festudvalgets Formand, Typograf *Sig. Christensen*, »Sydsjællands Venstreblad«, Næstved. *M. P.*

SLAGELSE LOKALAFDELING

afholdt Lørdag den 8. Januar Generalforsamling. Den nyvalgte Formand, *Carl Jacobsen*, aabnede Generalforsamlingen og bød velkommen. Dirigent: *Hans Rasmussen*. Protokollen oplæstes og godkendtes. Den afgaaede Formand, *Chr. Nielsen*, aflagde Beretning for Aaret 1920. Derefter oplæstes Regnskabet for Forbundet og Lokalkassen, der godkendtes. Det vedtoges at afholde en Fest i Februar Maaned. Et Par Skrivelser oplæstes og toges til Efterretning.

Efter Forbundsgeneralforsamlingen afholdt Hjælpe-Sygekassen Generalforsamling, og paa Dagsordenen var Regnskabet, der balancerede med 1461,42. Kassebeholdningen er 811,42. Regnskabet godkendtes. En Snes Medlemmer var til Stede. *O. A.*

SKIVE LOKALAFDELING

afholdt ordinær Generalforsamling paa Jernbanehotellet Lørdag den 8. Januar.

Formanden, *Chr. Mortensen*, aflagde Regnskaberne, der for Hovedkassens Vedkommende balancerede med Kr. 1898,95 og for Lokalkassens med Kr. 438,90. — Til Styrelsen valgtes *H. Nielsen* (Genvalg), *M. A. Larsen* (Genvalg), *Leonhard Sørensen* og *P. M. Weye*. Til Formand genvalgtes *Chr. Mortensen*, til Revisorer genvalgtes *H. J. Gjernyx* og *Laur. Pedersen*, til Fanebærer og Suppleant *Harry König* og *Leo Wiborg*, til Arb. Fællesbageri *H. Nielsen* og som Repræsentant til den fra 1. Januar 1921 startede Lærlingeafdeling *Formanden*.

— Efter Generalforsamlingen afholdtes en vellykket Festlighed.

THISTED AFDELING

holdt ordinær Generalforsamling Mandag den 10. Januar. Formanden omtalte en samme Dag modtagen Skrivelse fra Forretningsudvalget, hvorefter Hjælpekasseunderstøttelsen var nedsat osv. Der foretoges Valg af Formand. *H. Hansen* valgtes, da Kjær bad Medlemmerne respektere et oprigtigt Ønske om at fratræde som Formand. *Andreassen* og *Jensen* takkede Kjær for Arbejdet og mente, at samtlige Medlemmer gerne havde set Kjær fortsætte. Til Næstformand genvalgtes *Wilh. Petersen*. Til Repræsentanter til »Soc.-Dem.« *Kjær* og *Sørensen*, til Fællesorganisationen *Andreassen* (Formanden »kongevalgt«). Som Fanebærer valgtes *Schilhig* med *Svalgaard* som Suppleant. Til Revisorer valgtes *Jensen* og *Carlsen*. Det vedtoges at oprette en Lærlingeafdeling, der sorterer under Afdelingsstyrelsen. Som Repræsentant til Lærlingenes Møder valgtes Kjær.

FORRETNINGSUDVALGS-MØDER

11. Januar 1921.

1. Organisationen af Bladudgivere i Provinserne samt Dansk Provins-Bogtrykkerforening har opsagt den gældende Provinstarif til Udløb 1. Juli d. A. — Til Efterretning.

2. Den almindelige danske Lægeforening har opsagt den gældende Overenskomst angaaende Betaling for Sygdoms- og Optagelsesblanketter til Provinssygekassen til Ophør med Udgangen af Aaret 1921. — Til Efterretning.

3. Forretningsføreren refererede en Lærlingesag fra Dagbladet »Vestkysten« i Esbjerg. — Sagen gaar til Behandling i et Fællesmøde med Bladudgiverorganisationens Forretningsudvalg.

4. Et Medlem i Odense fik tilstaaet 4 Ugers ekstra Sygeunderstøttelse.

5. Et ældre Medlem i Kallundborg fik paa Grund af Svagelighed Tilladelse til at arbejde paa Dispensation.

6. Et Medlem i Holbæk fik tilstaaet hvilende Ret for et Aar, fra 1. Januar d. A. at regne.

7. Et Medlem i Næstved fik tilstaaet hvilende Ret for et Aar, fra 1. Januar d. A. at regne.

8. Et Medlem i Esbjerg fik i Henhold til Lovenes §§ 142 og 150 Tilladelse til kun at staa som Medlem af Syge- og Begravelseskassen.

9. Arbejdernes Fællesorganisation i Holstebro forespørger, om den kan faa et yderligere Laan til Fællesbageriet. — Kan ikke bevilges under de forhaandenværende Forhold.

10. Aalborg, Fredericia, Kolding, Næstved og Skive Lokalafdelinger havde fremsendt Love for Lærlingeafdelingerne til Godkendelse. — Godkendtes paa nærmere fastsatte Betingelser.

11. Fundatsen til Victor Petersens Mindelegat forelaa til Underskrift. — Fundatsen godkendtes og underskreves.

12. Et Medlem i Odense fik tilstaaet hvilende Medlemsret for et Aar, fra 7. Januar d. A. at regne.

13. I Anledning af Lov om midlertidigt Statstilskud til arbejdsløse var hele vort Understøttelsesforhold under Debat, og under Hensyn til vor egen Hjælpekasses betydelige Underskud vedtoges det at nedsætte denne Kasses Understøttelse med 1 Kr. pr. Dag for saavel helt- som halvtbetalende Medlemmer samt at standse Udbetalingen af den fortsatte frivillige Understøttelse. Dog saaledes, at rejsende Medlemmer og andre Medlemmer, som ikke kan opnaa Hjælp i Henhold til den nye Lov, fortsat skal have den samme Understøttelse af vore egne Kasser, som hidtil er udbetalt.

HUSK!

Naar Temperaturen i Arbejdslokaler er saa lav, at man ikke kan arbejde, er det forbundet med Risiko *selv* at forlade Arbejdet. Forbliver man derimod paa Arbejdspladsen, bevarer man sine fulde tarifmæssige Rettigheder.

NÆR OG FJÆRN

KØBENHAVNS STYRELSE holder Møde paa Mandag Kl. 7 i Vestergade 5. *Formanden.*

INKASSATORERNE I KØBENHAVN anmodes høfligst om snarest muligt at udfylde de udsendte Skemaer til Medlemsfortegnelse. *Formanden.*

LEDIGT LEGAT. En Portion af Cortnums Legat er ledig. Begæring indsendes i Løbet af 14 Dage til *Forretningsudvalget.*

BOG- & AKCIDENSSÆTTER-KLUBBENS MEDLEMMER erindres om den selskabelige Sammenkomst i Morgen Aften Kl. 7½ i »Harmonien«s Selskabslokaler, Nørrevoldgade 23. Medlemskort skal forevises ved Indgangen.

TYPOGRAFERNES SYGE-HJÆLPEKASSE. For at undgaa Udslettelse maa alle Restancer være indbetalt i Dag, Fredag, Kl. 7—9.

TYPOGRAFERNES SANGFORENING melder: Alt udsolgt til Aarsfesten.

TYPOGRAFERNES STIFTELSE. Opmærksomheden henledes paa omst. Annonce angaaende Generalforsamling 30. ds.

KARNEVALET. Københavns Afdeling afholder i Aar sit sædvanlige Karneval, men denne Gang i Idrætshuset. Vi skal i denne Uge ikke røbe noget af Programmet, som bliver offentliggjort i næste Uge. Men vi vil bemærke, at Festudvalget har gjort sig ganske særlige Anstrengelser for at gøre Karnevalet, hvad det skal være — netop festligt. Og med visse Erfaringer for Eksempel fra Novemberfesten in mente vil man sørge for, at hele Huset *opvarmes,* at Beværtningen bliver *tilfredsstillende* og Gulvet bliver *ekstra bonet.* Disse tre vigtige Ting skulde i og for sig være nok til at sikre Karnevalets Succes, men der er meget andet, som vi imidlertid har lovet at tie med — til paa næste Fredag. Billetpriserne bliver omtrent de samme som i Fjor. En Deltagerbillet koster f. Eks. 6 Kr., men heri er medregnet Garderobe. Tilskuer bliver kun 3 Kr., ogsaa iberegnet Garderobe. Og dernæst: hvert eneste Medlem af Afdelingen skal være sikret 1 Billet. Lader os være glade!

LIGESOM HOS OS. I Schweiz har Bogtrykkerne afbrudt paabegyndte Tarifforhandlinger med en kategorisk Erklæring om, at det er dem umuligt at gaa med til nogen som helst Lønforhøjelse, idet de henviser til, at den lave Valuta i Tyskland bevirker, at en Del Bogtrykarbejde fra Schweiz gaa til Tyskland.

Det er ikke uden en Smule Bitterhed, man mindes de Millioner, Arbejderne i de neutrale Lande — ogsaa i Danmark — sendte de tyske Klassefæller i Nødens Stund.

STYRELSESMØDER

DEN KØBENHAVNSKE AFDELINGS STYRELSE

Den 29. November 1920.

Protokollen oplæst og godkendt. — Formanden ref. de førte Forhandlinger i et Avissætteri i Anledning af nogle faldne Opsigelser. Til Efterretning. — Medlem søger hvilende Ret. Bevilgedes. — En Kollega var indkaldt, og det konstateredes, at han ikke overholdt et passende Forhold mellem Præstation og Løn. Styrelsen maatte udtale sin alvorlige Misbilligelse heraf. — En Afskedigelsessag ang. en kvindelig Hjælpearbejder, i hvilken Formanden havde opnaaet Forlig, forlaa. Vort Medlem havde ikke modtaget Forliget, hvorfor Sagen henlægges, idet Styrelsen dog udtaler, at den ikke kan erkende, at en Bogtrykpaalæggerske er pligtig at udføre Stentrykarbejde. — Et Timebetalingsspørgsmaal forelaa. Det besluttedes at indkalde vedkommende Sættere og Tillidsmanden. — Voldgiftsdommen i Sagen Henry Møller—Dyva & Jeppesen forelaa og tilkendte os Erstatning. Til Efterretning. — En Kollega havde forladt sit Arbejde efter grov Fornærmelse fra Faktorens Side. K. B. fordrede Erstatning. Form.s afgivne Svar med Afslag godkendtes. — Form. ref. Afskedigelsessag i et Maskinsætteri og Forhandling desangaaende. Til Efterretning. — Ref. Spørgsmaal og Svar ang. Import af udenlandsk Arbejdskraft, der derved var forhindret. Til Efterretning. — Ang. Overarbejdet paa en Række Trykkerier var der i hvert enkelt Tilfælde ført Forhandlinger. Enkelte Steder vilde der intet være at udsætte, andre Steder var det bragt i tilfredsstillende Orden, og endelig vedtoges det to Steder straks at forbyde Overarbejdet. — En Del Tarifspørgsmaal fra et Avissætteri var bragt i Orden. Til Efterretning. — En af os fordret Erstatning til en kvindelig Hjælpearbejder var af K. B. imødekommet. Til Efterretning. — Kollega søger Refusion for Speciallægebehandling. Halvdelen bevilgedes. — Lønforholdene med Hensyn til Dyrtidstillægene i Amerikabaadene drøftedes. Beslutning toges. — Arbejdsgiverforeningen havde oprettet et Trykkeri, beregnet paa et Fællesblad under en eventuel Konflikt, til hvilket Trykkeri Københavns Bogtrykkerforening havde paataget sig Erhvervelse af Arbejdskraft, samtidig som der i Øjeblikket oplærtes Maskinsættersker i Strid med Tarifens § 71. Mægling forlangtes i Sagens Anledning. — Formanden berettede om Forhandlingerne med K. B. angaaende Tarifrevisionen, der var endt fuldstændig resultatløst. Forhandlingerne forlangtes snarest genoptaget gennem De samvirkende Fagforbund. — Mødet hævet.

DANSK TYPOGRAF FORBUND BOGTRYKFAGETS ARBEJDSLØSHEDSKASSE

VESTERGADE 5, ST.
KØBENHAVN B.

KONTORERNE er aabne for Ind- og Udbetaling fra 1—3 undtagen *Lørdag (11—1)* samt *Fredag* og *Mandag Aften Kl. 5—6½.* Telefon *4331.*

FORENINGSMEDDELELSER

KVITTERING FOR MODTAGNE OKTOBER KVARTALS REGNSKABER. 12. Januar: Korsør 404,25; Ribe pr. Bl. 100,00, Kt. 350,75, ialt 450,75; Thisted pr. Bl. 50,00, Kt. 900,00, ialt 950,00; Roskilde pr. Bl. 406,10. 14. Januar: Haslev 250,00; Brønderslev pr. Bl. 404,65; Nakskov 421,05. 15. Januar: Aabenraa 291,00; Nykøbing F. pr. Bl. 200,00, Kt. 412,21, ialt 612,21. 17. Januar: Hobro 312,70; Holbæk pr. Bl. 250,00, Kt. 34,05, ialt 284,05; Kalundborg 70,25; Randers pr. Bl. 400,00, Kt. 500,00, ialt 900,00; Ringkøbing pr. Bl. 225,00, Kt. 470,75, ialt 695,75; Rudkøbing 29,90; Svendborg pr. Bl. 300,00, Kt. 150,00, ialt 450,00. 18. Januar: Assens 238,25; Haderslev 802,75; Nyborg 300,00; Skanderborg pr. Bl. 200,00; Sønderborg 320,00.

København, 18. Januar 1921.

Forretningsudvalget.

TILSKUD FRA HOVEDKASSEN er efter lovformelig Begæring tilsendt følgende Afdelinger: 12. Januar: Hjørring 300,00; Ribe i St. f. en Del af Oktbr. Kv.s Overskud 100,00; Thisted i St. f. en Del af Oktbr. Kv.s Overskud 50,00. 13. Januar: Esbjerg 400,00; Lyngby 100,00; Roskilde i St. f. Oktbr. Kv.s Overskud 406,10. 14. Januar: Brønderslev i St. f. Oktbr. Kv.s Overskud 44,65; Marstal 300,00; Nykøbing F. i St. f. en Del af Oktbr. Kv.s Overskud 200,00. 17. Januar: Holbæk i St. f. en Del af Oktbr. Kv.s Overskud 250,00; Randers i St. f. en Del af Oktbr. Kv.s Overskud 400,00; Ringkøbing i St. f. en Del af Oktbr. Kv.s Overskud 225,00; Silkeborg i St. f. Oktbr. Kv.s Overskud 435,00; Svendborg i St. f. en Del af Oktbr. Kv.s Overskud 300,00. 18. Januar: Hobro 150,00; Næstved 500,00; Skanderborg i St. f. Oktbr. Kv.s Overskud 200,00; Slagelse 500,00.

København, 18. Januar 1921.

Forretningsudvalget.

NYE LOKALFORMÆND

Helsingør: Typograf Poul E. Jørgensen, Kongensgade 21.

Hobro: Typograf L. Chr. Jensen, »Ankerhus«.

Holstebro: Typograf P. Lunding, Holstebro Dagblad.

Ribe: Typograf H. J. H. Larsen, Sønderportsgade.

Sønderborg: Typograf Nis Conrad, Villa »Dybbølbanken«.

Thisted: Typograf H. Hansen, Møllevej 16.

NYE LOKALKASSERERE

Helsingør: Typograf J. C. Schou, Villa »Taarnbo«, Hamlets Vej. Rejsende Kolleger ekspederes kun i Kassererens Hjem efter Kl. 4½ Efterm.

Køge: Typograf Chr. Pedersen, Korsvej 11.

NYE MEDLEMMER

København: Sætter Olaf Bernhard Bech, udl. 1. 1. 21 hos Langkjær (arb. s. St.). 538 Sørensens Hustru Jenny Kristine. Paal. Elise Hansen, udl. 12. 1. 21 hos Rasmussen, Nørregade (arb. s. St.). Paal. Ebba Kellin, udl. 1. 8. 17 hos Kellin og Petersen (arb. s. St.).

Middelfart: Sætter Harald Holm Løvgren Larsen, udl. 31. 1. 21 i Middelfart Avis, og Sætter Peter Johs. Thornberg, udl. 31. 12. 20 i Middelfart Venstrebl. Viborg: Sætter Ove Appel, udl. 1. 1. 21 i Viborg Stifts Folkebl.

TILTRAADTE

Esbjerg: 3370 William Frandsen (arbl.). Middelfart: 6320 Frederik Madsen (arbl.). Nakskov: 3264 Victor Larsen (Nakskov Tidende). Nyborg: 6583 J. V. Johansen (syg). Odense: 6997 Bernh. Jensen (Brdr. Jacobsen, Aarup). Randers: 6966 Joh. E. Wenk (Randers Amtsavis). Sønderborg: 4331 Kai Aage Selskov (J. Otsen).

FRATRAADTE

København: 6983 Herman Horn til Viborg (arbl.). 4171 Sjølin til Sverige (arbl.).

Aalborg: 6130 Th. Kassow paa Rejse og 7038 Ejnar Jensen til Norge. Maribo: 6339 Folmer Hansen paa Rejse. Nakskov: 3291 Ejnar Bastholm til Hjørring (syg). Næstved: 6868 Edv. Andreas Jensen til Slagelse i Pl. Odense: 6583 Vald. Johansen til Nyborg (syg) og 6320 Frederik Madsen til Middelfart (arbl.). Randers: 6997 Bernh. Jensen til Odense (Aarup) i Pl. Roskilde: 6966 J. C. Wenk til Randers i Pl. Silkeborg: 6310 Alfred Michaelsen til Herning (arbl.). Svendborg: 1443 Carl Mar. Jørgensen (paa Rejse) og 6861 Bruno O. Petersen til Odense (arbl.).

UDMELDTE

København: 1460 Paul Kjeldsen (anden Livsstilling).

Svendborg: 5035 Anna Rasmussen (fratr. Faget).

UDSLETTET MED RESTANCE

Aarhus: 3795 N. M. H. Elniff, Ebeltoft.

K. M.-K. **Ordinær Generalforsamling og Stiftelsesfest** afholdes *Søndag d. 23. Januar 1921 Kl. 10 præcis* i *»National«* (Indgang Jernbanegade). Dagsorden: 1. Beretning og Protokol. — 2. Regnskab. — 3. Valg af Bestyrelse. — 4. Eventuelt. — Efter Generalforsamlingen:

Stiftelsesfest med Fællesspisning

(Kl. 12 præcis). Der serveres: Koldt Bord med varm Forret (Kalvefilet med forsk. Gemyse), Øl og Kaffe. — Pris pr. Kuvert 8 Kr. — Klubben betaler 700 Kr., og Resten opkræves af Deltagerne (Beløbets Størrelse retter sig efter Deltagernes Antal). — Prisen for Ekstra-Øl er 55 Øre pr. Fl.; Akvavit 75 Øre pr. Snaps, 9 Kr. pr. 1/2 Fl. — Meddelelse om Deltagelse sendes til Formanden, Th. Dahms, Oehlenschlägersgade 66, 3. (Post B.), indtil senest Tirsdag d. 18. Januar. Arbejdsløse Medlemmer, som ønsker at deltage i Frokosten, bedes meddele dette til Formanden senest den 18. ds.

Nye Medlemmer kan optages ved Henvendelse til Kassereren, W. Møller, Godsbanegade 25, 3. — Medlemmer, som har Sange eller andre morsomme Paafund til Stiftelsesfesten, bedes sende disse til *Styrelsen.* (21)

Trykkeriarbejdernes Klub.

Ordin. Generalforsamling afholdes Fredag d. 21. Januar 1921 Kl. 8 pr. i Kaféen »Baltzer«, Frederiksborggade.

Dagsordenen bekendtgøres paa Mødet. Alle Medlemmer bedes møde.

Styrelsen.

Typografernes Sangforening.

Ekstraordin. Generalforsamling i Aften Fredag Kl. 7 præcis i »Danas Have«. Dagsordenen bekendtgøres paa Mødet. — Alle uafsatte Lodsedler eller Billetter maa afleveres senest Tirsdag til Formanden, Fælledvej 22 B 4, da de ellers betragtes som solgte. — Beløbet for Festmaaltidet (15 Kr. pr. Kuvert) indbetales senest Fredag d. 28. i Lokalet. (1h)

Typografernes Syge-Hjælpekasse.

Alle Restancer maa være indbetalt **i Dag Fredag Kl. 7—9,** da det ellers vil have Udslettelse til Følge. *Kassereren.*

Typografernes Klub (F. S.).

Medlemsmøde afholdes Torsdag den 27. ds. Kl. 8, **Smedegade 6.** Vigtig Dagsorden. (20)

Typografernes Stiftelse

afholder i Henhold til den ordinære Generalforsamlings Beslutning *extra Generalforsamling* Søndag den 30. Januar Kl. 10 1/2 pr. i Rømersgade 22, 1. Sal til Gaden.

Dagsorden: 1) Forslag fra Medlemmer om Kontingentforhøjelse. 2) Eventuel Bortgivelse af Fribolig. *Styrelsen.* (40)

Telef.: Central 14823. — Byen 3534 & 468 x. Telegr.-Adresse: Levirik.

ERIK LEVISON
Grafiske Artikler en gros.

København B. Vestre Boulevard 36.

Nye og brugte **grafiske Maskiner** af enhver Art leveres i stort Udvalg fra Lager i alle Formater. Specialmaskiner.
Stort Lager i alle Slags Bogbinderimaskiner, Utensilier samt særlig godt Udvalg i **Træmaterialer** (23)
Nyhed: Valsestilleren „Quick". ❋ Netdorne haves paa Lager.
Fuldstændig Indretning af Trykkerier i alle Størrelser. Et Besøg i Udstillingslokalerne anbefales.

Vejledning for Sættere og Trykkere.
Udgivet af Chr. Petersen og J. P. Dam.
Praktisk Hefte til Brug ved det daglige Arbejde. Indeholder bl. a. 32 Udskydningsskemaer, Manuskriptudregningstabel, forskellige Omregningstabeller, Udregningstabel for Arbejdsløn m. m. — **Pris Kr. 1,50.**
Heftet tilsendes portofrit ved Indsendelse af Kr. 1,50 (evt. i Frimærker) til
J. P. Dam, Grenaagade 10 3, København Ø.
C. Petersen, Randersgade 57, Mezz., København Str. (28)

ANNONCER

I Henhold til Anvisningskontorets Regulativ, Punkt 6, gøres opmærksom paa, at ingen maa slutte bindende Aftale om Pladstilbud, før Henvendelse er sket til Lokalkassereren i den paagældende By eller i København til Anvisningskontorets Bestyrer. Undladelse heraf medfører Karantæne.

Sætter-Trykker
søger Plads straks. Vant til alt forefaldende Arbejde. Kan ogsaa selvstændig lede et mindre Trykkeri. Billet mrkt. »41« bedes indlagt paa Ekspeditionskontoret.

Trykkerforbundter.
Plads som saadan søger en Trykkerlærling, der har staaet 1 1/2 Aar i Lære. Billet mrkt. »43« modtager Ekspeditionsk.

Sætter-Trykker.
Som saadan kan en flink Typograf, der er kendt med forefaldende Arbejde i et mindre Avis- og Akcidenstrykkeri, faa Plads straks. Billet mrkt. »42« modt. Ekspeditionskontoret.

En Forbundter
til et 1. Kl.s Akcidenstrykkeri søges. Tiltrædelse: Maj eller Juni. Billet mrkt. »44« modtager Ekspeditionskontoret.

En ung Trykker
søger Plads straks, fortrolig med Akcidens- og Værkarbejder. Er *militærfri.* Nærmere ved Billet mrkt. »27« til Ekspeditionskont.

Sætter
(til Avis), der i Sygdomstilfælde og lign. kan paatage sig Trykning, kan faa fast Plads straks. Billet mrkt. »33« modtager Ekspeditionskontoret.

Maskinsætter (Linotype, Intertype, Linograph) søger Plads fra 15. ds. Billet mrkt. »36« modtager Ekspeditionskont.

Rotations-Trykker,
dygtig og paalidelig, kan faa Plads straks i mellemstort Provinsblad.
Samme Sted kan antages en **Sætter-Trykker** til Akcidens-Afdelingen.
Billet mrkt. »45« bedes omgaaende indlagt til Ekspeditionskontoret.

WILLIAM SIMMELKJÆR
SUNDHOLMSVEJ 67 (5)
SKRIFTSTØBERI · GALVANOPLASTIK
ANNONCECLICHÉER · XYLOGRAFI

F. L. BIE A/S **Gothersgade 28, København.**
Telefon Central 8062 og Palæ 1556.
Samtlige Maskiner og Artikler for **Bogtrykkerier, Bogbinderier, Litho-Etablissementer, Klichéfabriker** og beslægtede Brancher.
Kulante Betingelser.
Stadigt stort Lager. (10)

PARITZ GOTTSHALCK
KONGENS NYTORV 8 · TELEFON 3378
Nye og brugte Maskiner haves paa Lager.
Stort Lager af alle Utensilier. (12)

ADOLPH WULFF
fører alle Artikler for Bogtrykkere.
Maskiner · Skrifter · Farver
fra de bedste Fabrikker
Valsemassefabrik og Valsestøberi.
Brugte Maskiner haves altid paa Lager.
Gothersgade 8. Kjøbenhavn K.
Telefon Central 39 og 5539. (7)

Sadolins Farver
Dansk Fabrik for Trykfarver.
A/S Sadolin & Holmblad.
HOLMBLADSGADE 70, KØBENHAVN S.
Telefon Central 9519. (13)

Lauge Petersens Dampvaskeri
Frederiksstadsgade 11—13 · Telf. V. 1437
Eneste Special-Forretning i renvaskede Pudseklude.
Pudsekludene er langt at foretrække for andet Pudsemateriale:
1) fordi Kludene er renvaskede,
2) Hægter, Maller og Knapper afklippede,
3) varer længere end andet Materiale, da det kan fuldt udnyttes,
4) leveres i Pakker paa 10 kg.
Leverance til de fleste Bogtrykkerier og litografiske Etablissementer i København og Provinserne. (18)

Tandlæge Dyrlund-Smith og Kisbye,
St. Kongensgade 45 II. (6)
Konsult.: 10—4 og 6—7, Søndag 10—11.
25 pCt.s Moderation. — Telefon 6125.

Tandlæge Edv. Møller,
Købmagergade 30, 2.
udfører enhver Tandbehandling til smaa Priser. Samvittighedsfuldt Arbejde. Bedøvelse hele Dagen. Konsultationstid 10—3 1/2, 6—7 Efterm. og 10 1/2—12 Søndag. Telefon 8181. (14)

Redaktør: FR. NIELSEN. Bygaardsstræde 8, Køge. Ekspeditør: KARL SØRENSEN, Vestergade 5, St., Kbhvn. B.
Abonnem. gennem Postkontorerne: 1 Kr. 50 Øre Kv. Annoncer: 35 Øre pr. Petitlinje (pladss. Medl. 25 Øre). 26 Gange og derover Rabat.
Trykt hos F. E. BORDING (V. PETERSEN). København.

TYPOGRAF-TIDENDE

ORGAN FOR DE TYPOGRAFISKE ARBEJDERES INTERESSER

NUMER 4 KØBENHAVN DEN 28. JANUAR 1921 XLVIII AARGANG

KLAR TIL KOMMUNEVALG

—

Vi har modtaget følgende fra Socialdemokratisk Forbund:

I *Marts* Maaned finder der kommunale Valg Sted over hele Landet. Byraad og Sogneraad skal fornyes. Spørgsmaalet bliver da: Hvorledes kan Arbejderklassen og andre mindrebemidlede i By og paa Land sikre sig, at denne Fornyelse ogsaa kommer til at betyde en *Forbedring* for dem, at med andre Ord de forestaaende Valg kommer til at betegne et nyt Fremstød mod Maalet: *Opnaaelsen af tryggere og lysere Livsvilkaar?*

De sidste Aar maa have vist alle Betydningen af Deltagelsen i *netop de kommunale Valg*, ligesaa vel som i Rigsdagsvalgene.

Utallige er Eksemplerne fra alle Landets Egne paa, hvorledes de Kommunalbestyrelser, hvor Socialdemokraterne kun har ringe eller slet ingen Indflydelse, var vist *skammelig, ja umenneskelig Karrighed*, naar der har været Tale om at administrere de almindelig sociale Love (f. Eks. Alderdomsloven) eller om at lindre Savn og Nød. Disse Kommuner har i mangfoldige Tilfælde kun benyttet *en meget lille Brøkdel* af de Midler, som stilledes til Raadighed ved det daværende demokratiske Folketingsflertals Indflydelse.

Og som den smukkeste *Modsætning* hertil staar de Kommuner, hvor *Socialdemokratiet* har haft Flertallet eller Hovedindflydelsen. Der er alle Kræfter sat til, alle Udveje forsøgt for at afhjælpe eller lindre de Savn, som den kapitalistiske Samfundstilstand var Skyld i, og de socialdemokratiske Kommuners banebrydende Indsats, bl. a. ved Gennemførelsen af *8-Timers Dagen*, maa ogsaa klart og afgørende illustrere Betydningen af at have Magten i Kommunerne.

Men alle, der er klare over dette, maa *agitere og sprede Oplysning* derom blandt deres Kammerater og Bekendte, og de maa *først og fremmest* passe paa, at følgende Betingelser er opfyldt:

1. *Skatten maa betales. Man skal have betalt sin Skat for at have Valgret.*

Gifte Kvinder har Valgret, naar Manden betaler Skat. *Ugifte* Kvinder skal *selv* betale Skat.

Skatten opkræves forskelligt i de forskellige Kommuner; nogle Steder (f. Eks. i *København*) kvartalsvis og andre Steder (f. Eks. paa *Frederiksberg*) halvaarsvis. Men hvorledes end dette er ordnet i Kommunerne ud over Landet, *en Ting gælder alle Steder*, saa vel i Hovedstaden som i Landkommunerne: *Den sidst forfaldne Skattekvittering maa betales, inden Valglisternes Udarbejdelse er sluttet*, d. v. s. *snarest muligt i Januar Maaned.*

2. *Efterse Valglisten.* Men selv om man *har betalt* sin Skat, selv om man *opfylder de andre Betingelser* (bl. a. har Indfødsret og er fyldt 25 *Aar* senest Valgdagen) — ja, *selv om man har stemt ved alle tidligere Valg, maa man ikke forsømme at se efter, om man er opført paa Valglisten.*

Valglisterne er nemlig helt ny ved hvert Valg, og *enhver af os* risikerer at være blevet glemt denne Gang. *Og er man ikke paa Valglisten, kan man ikke stemme, naar Valgdagen kommer, selv om man har betalt sin Skat til sidste Øre.*

Valglisterne ligger til Eftersyn saaledes: *Udenfor København (ogsaa paa Frederiksberg): 16.—31. Januar. I København: 1.—8. Februar.*

Fagfæller! Kammerater! Reaktionen sidder ved Styret i Danmark. Ingen Love til Gavn for Arbejderklassens økonomiske, sociale eller kulturelle Interesser faar Lov at slippe gennem Rigsdagen.

Arbejdsgiverne lurer paa en Lejlighed nu i Foraaret til at trænge Arbejderne fra de erobrede Stillinger tilbage i Savn og Mørke, og vær forvisset om, at et Nederlag for Socialdemokratiet ved de kommunale Valg i Marts vil give Arbejdsgiverne forøget Krigslyst, medens *en lysende Række socialdemokratiske Sejre* i By og paa Land vil betyde en Styrkelse ogsaa af Arbejdernes *faglige* Stilling.

Arbejdsgiverne, Storbønderne og Storborgerne haaber, at de daarlige Tider og Arbejdsløsheden skal skaffe dem let Spil, ved at mange af Arbejderne ikke kan betale Skatten og derved mister Valgretten.

Lad dem blive skuffet. Lad os gøre alt for at faa *betalt vor Skat* og *efterset Valglisterne*. Da er vi parate til *det store Fremstød.*

EN »SALOMONISK« AFGØRELSE

—

Anton Nielsen fra Aalborg har ønsket en nærmere Forklaring i Anledning af nogle Bemærkninger i en Redaktionsartikel i Nr. 1 om den meget omdisputerede Bøde paa 38.000 Kr., som Forbundet blev idømt ved Voldgiftsretten sidste Sommer.

For at undgaa enhver Misforstaaelse, skal jeg forudskikke den Bemærkning, at den nævnte Artikel var skrevet af undertegnede og staar udelukkende for egen Regning og Ansvar.

Det undrer mig forøvrigt noget, at Anton Nielsen først nu — to Maaneder efter, at Forbundsstyrelsen har truffet sin Afgørelse — har taget sig sammen til en Protest. Jeg kan derved ikke ganske frigøre mig for den Tanke, at det ikke saa meget er selve Afgørelsen af Sagen som den Omstændighed, at *jeg* har dristet mig til at tage den i Forsvar, der har kaldt A. N. frem.

Men lad det nu være, hvad det er. Vi gaar til *Sagen.*

Anton Nielsen gentager den ofte fremsatte Bebrejdelse imod de københavnske Kolleger, at de begik en Handling, der var i Strid med Overenskomsten. Og dette er naturligvis rigtigt. Men man synes stadig at undgaa at beskæftige sig med eller tænke over, *hvorfor* de begik dette Brud paa den indgaaede Overenskomst.

Vi erindrer, hvorledes Principalerne i København Uge efter Uge søgte at unddrage sig at yde et tilsvarende Dyrtidstillæg som det, der forlængst var kommet Provinsens Typografer tilgode gennem Paragrafen om de tre Procent. Denne Forhalingstaktik var det, som foraarsagede, at Taalmodigheden hos de københavnske Kolleger bristede, og i Kampens Hede og af Harme over Bogtrykkernes Optræden begik man saa den ukloge Handling at tage sig Strejkedagen betalt.

Til de Kolleger fra Provinsen, der saa stærkt hævder, at Københavnerne selv skal bøde for, hvad de har forbrudt, skal det siges: Prøv en Gang at vende Forholdet om. Sæt, at det var Provinsens Kolleger, man vilde have unddraget det nævnte Dyrtidstillæg. Mon vi ikke her ude ogsaa vilde have set bort fra alle indgaaede Overenskomster og søgt at gennemtvinge vor Ret. Adskillige smaa Tildragelser rundt i Landet for et Par Aar tilbage bestyrker denne Opfattelse.

Dette var Sagens Forhistorie, som det er nødvendigt at mindes, naar man vil dømme retfærdigt. Og man har ikke Lov til at betragte Sagen som et Principspørgsmaal, der kun angaar Dansk Typograf-Forbunds Medlemmer. *Det var i Virkeligheden i lige saa høj Grad Principalernes Handlemaade som de københavnske Typografers, der skulde dømmes om ved en eventuel Landsafstemning.*

Forstaar Anton Nielsen maaske saa bedre Hentydningen om »Principalernes Interesse«?

Jeg har kaldt Forslaget om at dele Smerterne en »salomonisk« Afgørelse. Ja, og jeg skal i faa Ord sige, hvorfor.

Jeg har altid været en Modstander af at sætte Skel mellem Københavnere og Provinsianere. En *fortsat* Strid om Bøden kunde kun virke splittende. Og uanset, hvilket Resultat en Landsafstemningen vilde komme til — vilde der da ikke blive siddende en giftig Braad tilbage hos den Part, der blev i Mindretal?

Jeg hælder til den Anskuelse. Og derfor tror jeg, at Forbundsstyrelsens Afgørelse var noget af en »salomonisk« Dom.

Jeg anser nemlig *Sammenholdet* indenfor vort Forbund for værende af større Betydning end at faa slaaet fast, om en Afdeling ved Gennemførelsen af et *retfærdigt* Løntillæg har forsyndet sig imod de afstukne Regler. *Fr. Nielsen.*

DEN TYSKE KONKURRENCE

—

»De grafiske Fag« skriver i sit sidste Numer:

»Den nærgaaende Konkurrence, som paaføres det danske Erhversliv sydfra, giver sig navnlig for Bogtrykfagets Ved-

kommende grelle Udslag. At herværende Firmaer mener det foreneligt med national Sømmelighed at lade Trykarbejder udføre i Tyskland paa en Tid, hvor danske Erhvervs- og Arbejderorganisationer sætter al Kraft ind paa at hjælpe den hjemlige Industri over en vanskelig Konjunktur, skal vi blot lige nævne. Derimod er der Anledning til i kraftige Ord at kommentere den Trawler-Virksomhed, som Repræsentanter for tyske grafiske Virksomheder udfolder i Bogtrykkernes egen Kreds. Det er kun faa Dage siden, at Agenten for et Berlinerfirma henvendte sig i en Række københavnske Trykkerier med Forslag om at udføre Arbejde til en »fordelagtig« Pris. Det siger sig selv, at den paagældende Herre overalt eftertrykkelig blev vist Vintervejen, og naar vi har gjort opmærksom paa Forholdet, er det ogsaa kun for at notere et Tidsfænomen. Ingen ærekær dansk Fagudøver vil kunne tænke sig at række Haand til et saadant nationaløkonomisk Judasarbejde.«

TIL TYPENS PRIS

Vi gengiver følgende smukke Sang, som blev sunget ved »Typografia«s Novemberfest i Aalborg:

Se disse mørke Typer, som ligger i sit Kast,
saa meningsløst uvirksomme synes de i Hast,
værdiløs — uden Mening — en Samling døde Ting
af Sætterhaanden kastet som paa en Slump omkring.

Men sæt dem op i Linjer — i regelmæssig Form,
da vil man snart fornemme som Bruset af en Storm.
Fra sorte Bataillonner hør's krigersk Larm og Gny;
dog ingen Kugler skydes — her kæmper Ord af Bly.

Og disse Projektiler — de værste paa vor Jord —
de bringer Død og Rædsel, hvor Had og Fjendskab bor,
men sælsomt nok at høre de bringer ej blot Død,
de skænker ogsaa Livskraft til Kærlighedens Glød.

Fra disse sorte Typer gaar Lyset rundt paa Jord,
snart lyser det saa stille ved fattig Arnes Bord,
snart straaler det som Solen, snart som et Lyn det slaar
og splintrer gamle Stammer, der stod i Tusind Aar.

De maler Kval og Sorger paa sort og sirligt Prent
og Livets høje Hymner, som Skjalden før har tænkt,
de dybt den Vise pejler, de samles Ord for Ord
og danser i en Vises Dans ved Festmiddagens Bord.

Men ren skal Massen være, som Typen støbes af,
og ren skal Tanken være, som den sin Slagkraft gav,
den mindste Smule Slagg, Snavs i dette haarde Bly,
og det faar Magt at kaste Smuds paa selve Himlens Sky.

ARBEJDERKLASSEN

Man hører ofte den Udtalelse, at Arbejderne ikke arbejder intensivt nok, at de i de 8 Timer, som de har nu, ikke faar udrettet tilstrækkeligt, og som oftest kommer denne Udtalelse fra Mennesker, som ikke har Forudsætninger for at bedømme dette Forhold — fra Arbejdskøbere, hvis Bedømmelse som Regel altid vil være ensidig eller fra Nationaløkonomer og Tilhængere af Taylor-Systemet, der, hvis det havde den Opgave at lette Arbejderen Arbejdet, maaske nok kunde gøre Nytte, men nu, hvor det gælder at udnytte den ene Part — Arbejderen — til Fordel for den anden — Arbejdsgiveren — snarere maa siges at gøre mere Skade end Gavn.

Man faar det Indtryk, at Arbejderklassen betragtes som en Underklasse, som man kan forsøge paa at behandle, som man finder for godt. Skal der være Lønnedsættelser og længere Arbejdstid, forsøger man først overfor Arbejderne, som i Forvejen er nødt til at spare for at faa det til at slaa til under den forhaandenværende Dyrtid.

Det er som sagt altid Arbejderne, man har saa mange gode Raad og Formaninger til. Hvad om man ogsaa opfandt et »Taylor«-System for Arbejdsgivere, hvor de paa hurtigste Maade kunde lære at behandle deres Arbejdere med Humanitet og Forstaaelse og skabe bedre og sundere Arbejdsforhold for deres Arbejdere, som jo maa siges at have væsentlig Del i de gode Forhold, som Arbejdsgiverne har.

Man kan tage f. Eks. en Fabrikant, som tjener ca. 100.000 Kr. om Aaret. Enhver kan jo regne ud, at han ikke ved eget Arbejde alene kan tjene dette Beløb, men kun ved Samfundets Hjælp.

Eller lad os tage en Spekulant, som i Kraft af Kapital kan opkøbe Varepartier og derpaa sælge disse videre til Mellemhandlere for til Slut at sælge Varerne, der gennem alle disse Stadier er blevet skruet op til en betydelig Højde, til den Klasse, der har mindst Mammon, nemlig Arbejderklassen.

En Mand eller Kvinde, der hver Dag arbejder direkte i 8 Timer, maa siges at gavne Samfundet — en Spekulant kan ikke siges at gøre det.

Arbejderklassen er imidlertid sin Betydning bevidst og vil vide at møde alle Anslag mod opnaaede Goder paa den Maade, som saadanne Anslag bør mødes, og det er vor Opgave at arbejde videre og ved Indførelse af Bedriftsraad at skabe Mulighed for bedre og lykkeligere Kaar og mindre Udbytning af Arbejderklassen.

—*y.*—

KARNEVALET

Der var en Gang, da man — vel meget naturligt — Aar for Aar maatte slaa et Slag i højtravende Artikler her i Bladet, naar Aarets store — af festlige Begivenheder den største, fandt Sted:

KARNEVALET!

Det var, da Karnevalet fremstod som Barn af sin Tid. Meget af hint er atter forsvundet igen, som alt, der er forgængeligt.

Kun *Typografernes Karneval* bestaar!

En Masse Ting har forandret sig siden den Gang. For Typografernes Karneval er Forandringen den, som er fulgt med fra smaa Forhold og til de større og større. I en Aarrække allerede har hver en Billet været revet væk, længe før Karnevalet afholdtes. 14 Dage i Forvejen kimede Foreningens Telefon ustandseligt fra vore Medlemmer, som ønskede Billetter. Der *var* ingen flere, og vedkommende Foreningsfunktionær var ulykkelig!

Paa selve Aftenen var Koncertpalæet bogstavelig talt fyldt af Menneskenes glade Børn — fyldt af Farver og Lys, af Toner og Latter — fyldt, ja indtil Trængsel.

— — —

Som i forrige Numer meddelt flytter vi nu ud til Idrætshuset. Der bliver her mere Plads, idet Udvidelsen af Billetsalget ikke bliver større, end at hvert Medlem af Afdelingen lige akkurat er sikret een Billet. Og de Ulemper, der har været paapeget herude, bl. a. med Kølighed, er afhjulpet. Alt er gjort for at gøre Opholdet saa behageligt som muligt.

Det store Rum bliver festligt dekoreret hele Vejen rundt. Til forskellige Tider bliver der Optræden, bl. a. af *Stella Kjerulf* og Kreolerinden Miss *Olitta* (amerikansk Ragtims Sang- og Danserinde). Endvidere skal *Holger Pedersen* (Gissemann) og *Tonny Lehmann* udføre: »Er det mig, der er fjollet«. Dernæst er engageret Ballalejkaspilleren Hr. *Sergeef* og flere andre, som vil underholde Publikum.

I Vestibulen, hvor der ogsaa bliver dekoreret, vil Typografernes eget Orkester musicere hele Aftenen igennem.

Men i den store Sal vil i Lysbadet fra mange Projektører det største Karneval, Typograferne nogensinde har haft, foregaa til den kongelige Livgardes musikalske Toner.

Fra Balkon og Loger vil Tilskuerne blive Vidne til en vældig broget Vrimmel af to og to og to i Tusindtal, der titter hinanden ind i et Par underfulde Øjne — det sidste kan Tilskuerne nu ikke se, det kan kun de to, der titter — og det er ogsaa nok!

— — —

Velkommen!

— — —

I Dag lukkes op for Salget af Billetter. — — Anton Jensen har dem med paa sin Rundtur, og hvert Medlem har altsaa Krav paa een Billet.

LÆRLINGE-AFDELINGERNE

THISTED

Tirsdag den 18. Januar 1921 afholdtes et Møde af Thisted Lokalafdelings Bestyrelse og Afdelingens Lærlinge for at søge oprettet en Lærlinge-Afdeling. Afdelingens 11 Lærlinge havde givet Møde.

Formanden, *H. Hansen*, bød de mødte velkommen og redegjorde for Delegeretmødets Beslutning angaaende Oprettelse af Lærlinge-Afdelinger og omtalte Lærlinge-Afdelingens Formaal, gav derefter Ordet til den af Typograferne valgte Repræsentant til Lærlinge-Afdelingen, *P. Kjær*, der redegjorde de for Foreningens Dannelse vedrørende Forhold og omtalte Forholdet mellem Svend og Lærling samt gennemgik et Mønster-Udkast til Love for Lærlinge-Afdelingen. Det vedtoges derefter enstemmigt at danne Lærlinge-Afdelingen, og den valgte Bestyrelse kom til at bestaa af: *Ejnar Hansen* (Formand, Kasserer og Repræsentant), *Gunnar Hansen* (Sekretær), *Aage Christensen* og *Reinhardt Jensen*. Som Revisorer: *Ingv. Jensen* og *Harald Jensen*.

Til Slut udbragtes et Leve for Foreningens Stiftelse, og Mødet sluttede med Kaffebord.

W. H. P.

GENERALFORSAMLINGER OG MØDER

NYKØBING F. LOKALAFDELING

afholdt ordinær Generalforsamling paa Hotel »Slotsgaarden« Fredag den 14. Januar. Til Dirigent valgtes *L. M. Schmidt*. Protokollen oplæstes og — efter en lille Diskussion — godkendtes med 8 St. mod 3. Forbundets og Lokalkassens Regnskaber, der balancerer henholdsvis med 4012,40

og 950,86, godkendtes enstemmigt. Der blev nedsat et Udvalg til at revidere Lokalkasselovene: *Formanden, C. Søderberg* og *Vilh. Hansen*. Det vedtoges at yde et Bidrag til en Flidspræmie til Teknisk Skole i Lighed med tidligere Aar. Under »Eventuelt« vedtoges det at paabegynde Forberedelserne til den traditionelle Februar-Fest. —*v.h.*

HOBRO LOKALAFDELING

afholdt Generalforsamling Onsdag den 12. Januar paa Hotel »Royal«. Formanden, *Niord Olsen*, aflagde Beretning og Regnskab, der godkendtes. Til Formand valgtes *S. Chr. Jensen* i Stedet for N. Olsen, der ønskede at fratræde efter at have været Formand i ca. 20 Aar. Den nye Formand takkede sin Forgænger for hans store Arbejde indenfor Foreningen. *G. P.*

SILKEBORG LOKALAFDELING

afholdt ordinær Generalforsamling Lørdag den 15. Januar. Til Dirigent valgtes *Gaardsted. Bindslev* forelagde Regnskaberne, som udviste en Balance for Hovedkassen paa Kr. 2829,50 og for Lokalkassen paa Kr. 223,62. Regnskaberne godkendtes. Paa Grund af det store Arbejde, der var ved Formands- og Kasserer-Hvervet, blev der bevilget 250 Kr. om Aaret i Løn. Som Formand genvalgtes med Akklamation *Rasmus Bindslev*, ligeledes genvalgtes den afgaaede Bestyrelse med Akklamation. Som Revisorer afgik Stabehl og Agerskov, som ikke ønskede Genvalg. Valgt blev *Chr. Ørvad* og *Bentzen*, Suppleant *Henrik Nielsen*. Som Repræsentanter til »Social-Demokraten« genvalgtes *Rudolf Jensen* og nyvalgtes *David Anderson*, til Fællesbageriet genvalgtes *Agerskov* som Repræsentant. *Rudolf Jensen* genvalgtes til Fanebærer; paa Forslag af Bindslev vedtoges det at yde 5 Kr. til Fanebæreren, naar han var i Funktion, undtagen til Begravelse. Til Rejseforeningen blev der bevilget 25 Kr.

Rudolf Jensen aflagde Beretning fra et Møde, der var afholdt mellem Lærlingene og oplæste Love for en Underafdeling. Der udspandt sig en livlig Diskussion om Lærlingenes Adgang til Afdelingens Generalforsamling. Lovene vedtoges enstemmigt. Til Lokalafdelingens Repræsentant i Lærlingenes Underafdeling valgtes *Daniel Andersson*. Under Eventuelt klarlagde *Bindslev*, hvorfor Arbejdsløshedsunderstøttelsen var nedsat. *D. A.*

HOLBÆK LOKALAFDELING

afholdt ordinær Generalforsamling Lørdag den 15. Januar. 14 Medlemmer var mødt.

Formanden, Borgmester *Alfred Hansen*, aflagde Beretning om Virksomheden og oplæste Forhandlingsprotokollen. Efter nogen Forhandling, hvorunder der fra flere Medlemmers Side blev udtalt Misfornøjelse med Forbundsforretningsudvalgets egenmægtige Indskrænkning af Understøttelsen til de arbejdsløse, godkendtes saavel Beretning som Protokol.

Derefter fremlagde Formanden Regnskaberne for Oktober Kvartal. Lokalkassens Regnskab balancerede med 4814 Kr. 5 Øre og »Ekstrakassen«s med 342 Kr. 10 Øre. Begge Regnskaber godkendtes.

Til Formand genvalgtes *Alfred Hansen*, til Medlemmer af Styrelsen genvalgtes *Johs. M. Andersen* og nyvalgtes *Chr. Engelhardt*, til Revisor genvalgtes *P. Lauritzen* og til Revisorsuppleant ligeledes *Ludv. Jensen*. Som Repræsentanter til Fællesorganisationen genvalgtes *Alfred Petersen* og *Ludv. Jensen*, som Repræsentant til Forsamlingsbygningen nyvalgtes *L. P. Hansen*, der desuden genvalgtes som Repræsentant til A/S Arbejdernes Bagerier.

Andragender fra Socialdemokratisk Ungdomsforening og »Danaktion« om Tilskud blev ikke bevilget. Derimod vedtoges det at forespørge Handelsministeriet, om der kan gives Fagforeninger Ret til at vælge Skuemestre ind i de frivillige Svendeprøvekommissioner, da man ikke havde faaet Svar paa en Henvendelse til den stedlige Haandværkerforening angaaende dette Spørgsmaal.

Det overdroges Styrelsen at indkalde Lærlingene til et Møde med den Opgave at søge dannet en Lærlingeafdeling under Lokalafdelingen.

Endelig behandledes nogle Spørgsmaal af mere lokal Natur. *

TYPOGRAFERNES KARNEVAL

LØRDAG DEN 19. FEBRUAR
I IDRÆTSHUSET
INDGANGEN AABNES KL. 6½

*

KARNEVALSFEST

Saisonens største Begivenhed.

Glimrende Dekorationer.

Musik ved den kgl. Livgardes Musikkorps,
Hr. VALD. NIELSEN.
24 Musikantere.

Uafbrudt Dans fra Kl. 7—1.
Alle Saisonens nyeste Danse.

Lokalet bliver udmærket opvarmet.

Gulvet bliver bonet.

I Salen, Korridorer og Gange forlystes Publikum af morsomme Personligheder.

Kun kostumerede maa opholde sig i Salen for Kl. 9½.

HUMØR OG LØJER

1. Kl. 8½: **Kreolerinden Miss Olitta:** Ægte amerikansk Ragtims Sang- & Danserinde. Dette Numer repræsenterer Amerikanerindens Humør.
2. Kl. 9½: **Skuespillerinde Fru Stella Kjerulf:** Populær Vise- & Sang-Afdeling.
3. Kl. 10½: **Er det mig der er fjollet?** Komisk Duet i Maske ved Skuespiller Hr. *Holger Pedersen* (Gissemand) og Skuespiller Hr. *Tonny Lehmann* ved »Apolloteatret«.

Akkompagnement: Fru *Poula Giers*.

Masser af musikalske Nyheder.

I VESTIBULEN:

Koncert af Typografernes eget Orkester, Direktør F. Schmidt.

Overalt i Salen, paa Gange og Vestibule bliver Temperaturen høj.

BILLETPRISERNE:

Deltagerne 6 Kr., Tilskuerne 3 Kr. (iberegnet Garderobe). Baltegn efter Kl. 9 koster 3 Kr. Billetten skal bæres synligt; Kuponen, saavel paa Deltager- som paa Tilskuerbilletter, afleveres ved Indgangen. Billetter faas hos Inkassatoren paa Trykkeriet, og der sælges kun Billetter til Medlemmer.

Balbaand sælges ved begge Ender af Salen.

Tilskuere kan efter Kl. 9 løse Baltegn à Kr. 3.00

Intet Billetsalg ved Indgangen.

NÆR OG FJÆRN

—

TIL INKASSATORERNE. D'Herrer Inkassatorer i København bedes udsende Lister til Tegning af Karnevalsbilletter, saaledes at denne ligger færdig, naar Anton Jensen kommer. *Formanden.*

BREVE HENLIGGER til Victor Jensen og Chr. Lentz.

TYPOGRAFERNES SPORTSKLUB. Grundet paa Deltagelse i Gymnastik-Turneringen er der ingen Gymnastik Onsdag den 2. Februar.

KØBENHAVNS TRYKKERKLUBS Stiftelsesfest Lørdag den 29. begynder Kl. 7 pr.

TYPOGRAFERNES SYGE-HJÆLPEKASSE. — Regnskabet vedrørende Juletræsfesten bedes opgjort i Dag, Fredag.

40-AARS JUBILÆUM. Trykkeriarbejder *Peter Jensen* har i Dag været ansat i F. E. Bordings Bogtrykkeri, Nybrogade 12, i 40 Aar. Personalet afholder en Fest for Jubilaren i Morgen i Ny Rosenborg.

I MIDDAGSPAVSEN. En ældre, rejsende Typograf kommer ind i et Bladsætteri i en sjællandsk Provinsby. Han lader sit søgende Blik glide hen over de tomme Reoler, og da han kun opdager to Kolleger, siger han med et lunt Glimt i Øjet: »Det er maaske i Middagspavsen?«

»Det er i saa Fald en lang Middagspavse« — lyder Svaret — »thi det er hele Besætningen foruden Maskinerne og Lærlingene.«

Den gamle Kollegas Bemærkning rummer en kraftig Satire over et moderne Bladsætteri, hvor der snart kun høres de klaprende Maskiner.

PRISEN. En Kollega, der for Tiden arbejder udenfor Faget, havde sikret sig to Billetter til Karnevalet ved Bestilling paa Kontoret. Da han kom og skulde hente dem, udbrød han: »Hvad? Koster Billetten nu 6 Kr.? Det er altfor dyrt! De lægger paa og lægger paa! Behold Deres Skidt!« — »Ih nej, det er en fuldstændig Fejltagelse!« sagde Samuelsen, »forrige Aar kostede Billetten 5 Kr., men saa maatte man selv betale Garderobe, nu er Garderoben iberegnet i Billetprisen. En Tilskuer koster det samme som forrige Aar, nemlig 3 Kr., men her er Garderoben ogsaa iberegnet. Som De ser, gaar det lige o—p op, og Prisen er saaledes den samme som i Fjor. Jeg skal ikke tale om de store Udgifter, vi i Aar har til Karnevalet. Men kan De se inde hos Laur. Jensen, ned ad Trappen, og se her, nede i Gaarden og i Porten — stuvende fuldt af arbejdsløse! Vi skal bruge mange Penge. Og vi skal have dem paa alle mulige Maader og hver til sit velgørende Formaal. *Vi skal have dem.* Værsaagod, det er 12 Kr!« — Kollegaen lagde Pengene paa Bordet og modtog Billetterne med et stort, dybt Suk. Stod saa lidt og nølede. »Sig mig,« hviskede han, »kan jeg ikke købe to til?«

HVAD EN AVIS BRUGER AF TØMMER. »Hvad Naturen i 400 Aar har dannet, forbruger en Avis i Løbet af 8 Dage.« Dette umaadelige Forbrug er regnet ud af St. Hubertus. For at kunne fremstille 100 kg papir medgaar ca. 62,5 Træmasse (Cellulose). En Avis, som trykkes i 100.000 Ekspl., forbruger daglig i Tømmer det, som paa en Hektar Land frembringes i Løbet af et Aar. Et af de største Grantræer i Tyskland har en Højde af 30 Meter og et Omfang af 5 Meter. For at kunne gaa Træet rundt, maa man gaa 36 almindelige Skridt. Denne Gran, som er 400 Aar gammel, har et Indhold af 32 Kubikmeter Tømmer og kan altsaa levere 32.000 kg Cellulose. Denne Masse forbruger en Avis paa 100.000 Ekspl. i Løbet af 8 Dage. Saaledes sluger altsaa en Avis paa 8 Dage, hvad Naturen i hele 400 Aar har frembragt.

TIL DE ARBEJDSLØSE har jeg endvidere modtaget:

Kr. Dagblads Nathold 18,00; ialt med det tidligere indkomne *Kr. 47.791,20.*

København, 26. Januar 1921.

Laur. Jensen.

TIL JULEUDDELINGEN har jeg endvidere modtaget:

Rud. Bøhms Pers. 17,00; ialt med det tidligere indkomne *Kr. 15.249,34.*

København, 26. Januar 1921.

Laur. Jensen.

TIL JULEUDDELINGEN har jeg endvidere modtaget:

Aarhus II: Demokratens Pers. 125,00, Landstingsmand Harald Jensen 10,00, Folketingsmand M. Simonsen 10,00, Sorts Bogtrykkeri 18,00, Hedevig Andersen 2,00, Firmaet Jacob Zeuner 25,00, Jac. Zeuners Pers. 26,00, Juul Hansen 5,00, Jydsk Centraltrykkeri 46,00, Clemenstrykkeriet 11,00, Bertel Jensens Bogtr.s Pers. 25,00, J. Chr. Nielsen 5,00, Møllers Bogtrykkeri 33,00, Ludvig Hansen 5,00; ialt 346,00. *Odense* III: 12,00. *Struer:* Bogtrykker Christensen 10,00, Christensens Pers. 21,00, Bogtrykker Anton Larsen 5,00; ialt 36,00. Tilsammen Kr. 394,00. — Ialt med det tidligere indkomne *Kr. 12.215,20.*

København, 25. Januar 1921.

Karl Sørensen.

DANSK TYPOGRAF FORBUND BOGTRYKFAGETS ARBEJDSLØSHEDSKASSE

VESTERGADE 5, ST.
KØBENHAVN B.

KONTORERNE er aabne for Ind- og Udbetaling fra 1—3 undtagen *Lørdag (11—1)* samt *Fredag* og *Mandag Aften Kl. 5—6½*. Telefon *4331*.

FORMANDEN træffes som Regel til samme Tider. Telefon *13,331*.

ANVISNINGSKONTORET. Telefon *4331*. Telegramadr.: Typforbundet, Kbhvn.

FORENINGSMEDDELELSER

KVITTERING FOR MODTAGNE OKTOBER KVARTALS REGNSKABER. 19. Januar: Rønne intet at indsende; Fredericia pr. Bl. 200,00, Kt. 389,25, ialt 589,25; Ringsted pr. Bl. 150,00, Kt. 80,00, ialt 230,00; Tønder pr. Bl. 111,90; Køge pr. Bl. 378,15. 20. Januar: Horsens pr. Bl. 700,00. 21. Januar: Lyngby pr. Bl. 75,00; Marstal intet at indsende; Varde pr. Bl. 65,00; Vejle pr. Bl. 200,00, Kt. 1040,00, ialt 1240,00; Viborg pr. Bl. 461,35. 22. Januar: Kolding 2570,75. 24. Januar: Grenaa pr. Bl. 150,25; Maribo 380,00; Middelfart pr. Bl. 200,00, Kt. 166,00, ialt 366,00; Holstebro 165,85. 25. Januar: Odder pr. Bl. 1020,00; Odense pr. Bl. 2144,90; Struer pr. Bl. 155,00.

København, 25. Januar 1921.

Forretningsudvalget.

TILSKUD FRA HOVEDKASSEN er efter lovformelig Begæring tilsendt følgende Afdelinger: 19. Januar: Fredericia i St. f. en Del af Oktbr. Kv.s Overskud 200,00; Ringsted i St. f. en Del af Oktbr. Kv.s Overskud 150,00; Hjørring 300,00; Tønder i St. f. Oktbr. Kv.s Overskud 111,90; Køge i St. f. Oktbr. Kv.s Overskud 378,15. 20. Januar: Horsens i St. f. Oktbr. Kv.s Overskud 700,00. 21. Januar: Lyngby i St. f. Oktbr. Kv.s Overskud 75,00; Varde i St. f. Oktbr. Kv.s Overskud 65,00; Vejle i St. f. en Del af Oktbr. Kv.s Overskud 200,00; Viborg i St. f. Oktbr. Kv.s Overskud 461,35; Esbjerg i St. f. Oktbr. Kv.s Overskud 657,30;Lyngby 175,00. 22. Januar: København: 10.000,00. 24. Januar: Grenaa i St. f. Oktbr. Kv.s Overskud 150,25; Middelfart i St. f. en Del af Oktbr. Kv.s Overskud 200,00. 25. Januar: Odder i St. f. Oktbr. Kv.s Overskud 1020,00; Odense i St. f. Oktbr. Kv.s Overskud 2144,90; Struer i St. f. Oktbr. Kv.s Overskud 155,00; Roskilde 400,00; Skive 500,00.

København, 25. Januar 1921.

Forretningsudvalget.

NYE LOKALFORMÆND

Esbjerg: Typograf Vald. Nielsen, Nørregade 67.

Hobro: C. Chr. Jensen. Træffes kun paa sin Bopæl: »Ankerhus«. Kl. 1—2 og 6—7.

Hjørring: Typograf Hans Fr. Bjørn, Fredensgade 1.

Lyngby: Typograf Vilh. Andersen, Hovedgaden 47, 1.

NY LOKALKASSERER

Esbjerg: Typograf Edv. Munch, Social-Demokraten.

NYE MEDLEMMER

København: 3923 Picards Hustru Marie. Paal. Erna Nielsen, udl. 17. 1. 21 i Industritr. (arb. s. St.). Sætter Henry Andersen, udl. 1. 1. 21 hos Aage Hansen (arb. s. St.).

Indvendinger mod Optagelsen maa ske inden 14 Dage fra Dato til vedkommende Lokalafd.

TILTRAADTE

København: 3483 Oluf Eikhardt fra Esbjerg (arbl.). 4326 Alf. Th. Nielsen fra Odense (arbl.). 6997 Bernhard Jensen fra Odense (arbl.).

Fredericia: 7041 Johs. Petersen (Dagbladet). Kolding: 3370 W. Frandsen (Centraltr., Vejen). Odense: 6861 Bruno Petersen (arbl.). Slagelse: 6868 Edvard A. Jensen (Social-Demokraten). Tønder: Karl Holm (arbl.). Viborg: 6983 Herman Horn (arbl.) og 6981 Peter Stick (arbl.).

FRATRAADTE

København: 3378 Styrbeck Jensen til Thisted (arbl.). 1865 Aksel Lundstrøm til Sverrig (arbl.). 7042 Burmester til Aalborg (arbl.).

Odense: 6997 Bernh. Jensen til Kbhvn. (arbl.) og 4326 Alfred Nielsen til Kbhvn. (arbl.). Silkeborg: 3758 Tage Thomsen til Skanderborg (arbl.). Tønder: Karl Holm til Flensborg og 7121 Robert Schütte til Tyskland. Viborg: 98 Hermann Larsson til Kbhvn. (arbl.).

UDMELDTE

København: 3957 Arthur Drefeldt, 803 Wichmann og 2101 Rigmor Larsen, alle overgaaet til anden Livsstilling.

T. S. Ingen Gymnastik Onsdag den 2. Februar. *Styrelsen.*

ANNONCER

Dygtig Rotationstrykker

kan faa fast Plads i Løbet af Foraaret i Provinsen. Billet, mrk. *U. 94*, med Oplysninger til **Wolffs Box,** København K. (47)

1. Kl. Akcidenssætter,

Tysker, energisk og fortrolig med alle forefaldende Akcidensarbejder, søger Plads straks, helst i København eller Provinsen.

Billet mrkt. »46« modtager Ekspeditionskontoret.

Ung Sætter-Trykker

søger Plads. Vant til alt forefaldende Arbejde. Staar for Tiden i Plads, men ønsker Forandring. Billet mrkt. »48« modtager Ekspeditionskontoret.

Plads søges.

Ung Annonce- og Akcidenssætter, der er kendt med Linotype-Maskine, søger Plads. Billet mrkt. »49« modtager Ekspeditionen.

En Forbundter

til et 1. Kl.s Akcidenstrykkeri søges. Tiltrædelse: Maj eller Juni. Billet mrkt. »44« modtager Ekspeditionskontoret.

Sætter-Trykker

søger Plads straks. Vant til alt forefaldende Arbejde. Kan ogsaa selvstændig lede et mindre Trykkeri. Billet mrkt. »41« bedes indlagt paa Ekspeditionskontoret.

Tandlæge Edv. Møller,

Købmagergade 30, 2.

udfører enhver Tandbehandling til smaa Priser. Samvittighedsfuldt Arbejde. Bedøvelse hele Dagen. Konsultationstid 10—3½, 6—7 Efterm. og 10½—12 Søndag. Telefon 8181. (14)

ERIK LEVISON

Grafiske Artikler en gros.

Telef.: Central 14823. — Byen 3534 & 468 x. Telegr.-Adresse: Levirik.

København B. Vestre Boulevard 36.

Nye og brugte **grafiske Maskiner** af enhver Art leveres i stort Udvalg fra Lager i alle Formater. Specialmaskiner.

Stort Lager i alle Slags Bogbinderimaskiner, Utensilier (22)
samt særlig godt Udvalg i **Træmaterialer**

Moderne **Akcidens-** og **Brødskrifter** til hurtigste Levering.

Lager af **sorte** og **kulørte Farver** fra Berger & Wirth, Leipzig. Fredskvalitet.

Fuldstændig Indretning af Trykkerier i alle Størrelser. Et Besøg i Udstillingslokalerne anbefales.

F. L. BIE A/S Gothersgade 28, København.

Telefon Central 8062 og Palæ 1556.

Grafisk Fagforretning.

leverer bedst og billigst fra Lager **Tænger** forniklede som uforniklede, til forskellige Priser, **Aale, Vinkelhager** og alt andet Tilbehør for Trykkeriet og Sætteriet. (11)

PARITZ GOTTSHALCK

KONGENS NYTORV 8 · TELEFON 3378

Nye og brugte Maskiner haves paa Lager.

Stort Lager af alle Utensilier. (12)

Lauge Petersens Dampvaskeri

Frederiksstadsgade 11—13 · Telf. V. 1437

Eneste Special-Forretning i renvaskede Pudseklude.

Pudsekludene er langt at foretrække for andet Pudsemateriale:
1) fordi Kludene er renvaskede,
2) Hægter, Maller og Knapper afklippede,
3) varer længere end andet Materiale, da det kan fuldt udnyttes,
4) leveres i Pakker paa 10 kg.

Leverance til de fleste Bogtrykkerier og litografiske Etablissementer i København og Provinserne. (18)

Tandlæge Dyrlund-Smith og Kisbye,

St. Kongensgade 45 II. (6)

Konsult.: 10—4 og 6—7, Søndag 10—11.

25 pCt.s Moderation. — Telefon 6125.

NORDISK BOKTRYCKARE KONST

Tidskrift för Bokindustri · Bokkonst Bokhistoria och Reklamväsen

UDKOMMER EN GAANG I HVER MAANED
PRIS PR HÆFTE KR. 1:20, PR AAR KR. 14:40
NORDISK BOKTRYCKAREKONSTS FORLAG
STOCKHOLM

Representant for Danmark: G. E. C. GAD Universitets-Boghandel, Vimmelskaftet 32
KØBENHAVN

Redaktør: FR. NIELSEN. Bygaardsstræde 8, Køge. Ekspeditør: KARL SØRENSEN, Vestergade 5, St, Kbhvn. B.
Abonnem. gennem Postkontorerne: 1 Kr. 50 Øre Kv. Annoncer: 35 Øre pr. Petitlinje (pladss. Medl. 25 Øre). 26 Gange og derover Rabat
Trykt hos F. E. BORDING (V. PETERSEN). København.

TYPOGRAF-TIDENDE

ORGAN FOR DE TYPOGRAFISKE ARBEJDERES INTERESSER

NUMER 5 KØBENHAVN DEN 4. FEBRUAR 1921 XLVIII AARGANG

Dansk Typograf-Forbund
Københavns Afdeling

Sættere, Trykkere, Stereotypører. mandl. og kvindel. Hjælpearbejdere)

Ordinær Kvartalsgeneralforsamling

afholdes

Søndag d. 20. Februar 1921 Kl. 10½ pr.

i Rømersgade 22 (Festsalen).

Dagsorden: 1. Beretning. 2. Regnskabet. 3. Forslag om Bevilling af Midler til den kommende Valgkamp. 4. Beretning fra Kontrahentforsamlingerne.

Medlemskort skal forevises ved Indgangen. *Lokalstyrelsen.*

»OVERPRODUKTION«

Der er ingen Tvivl mere derom — *Arbejdsløsheden Verden over er kunstig skabt.*

Indtil for nylig lød Raabet fra de herskende Klassers Side med Henblik paa Dyrtiden: Det er Arbejdernes Skyld. Det er dem, der ved deres idelige Strejker har foraarsaget, at der er Varemangel, og deraf følger de høje Priser. Det staar i Arbejdernes egen Magt at afskaffe Dyrtiden ved at forøge Produktionen gennem et hurtigere Arbejdstempo og en længere Arbejdstid. Bare mase paa.

Saadan omtrent lød Talen for blot et Par Maaneder tilbage.

I Dag lyder der andre Toner. Nu er der *Overproduktion.* Nu er Verden ved at drukne i Varer — *billige* Varer! Og derfor maa alle Virksomheder standses og Arbejderne smides paa Gaden. Men — siger man — det er Arbejdernes egen Skyld. De har selv frembragt Arbejdsløsheden ved deres graadige Krav om højere og højere Løn, og naar blot Lønnen bliver sat ned, vil alt blive godt igen!

Altsaa: Verden oversvømmes med *billige* Varer. Dette foraarsager Arbejdsløshed, og som Middel herimod anbefales det at sætte Arbejdslønnen ned!

Hvem kan fatte Logiken i dette?

Thi vi maa jo ikke overse den Kendsgerning, at Arbejdsløsheden er *international.* Hvis Forholdet var det, at kun *Danmark* hjemsøgtes af Arbejdsløshed, og at Arbejderne ude i den øvrige Verden var fuldt beskæftiget — ja, saa kunde der unægtelig være Mening i Paastanden om, at Arbejdsløsheden her var en Følge af for høj Løn. Men hvor vi end vender Øjet hen, møder vi jo Arbejdsløshedens Spøgelse. I Amerika gaar henved 3 Millioner arbejdsløse, Tyskland 1¼ Mill. (ingen tør vel paastaa, at Arbejdslønnen *der* er for høj), England 1 Mill., Danmark ca. 70.000 og Norge og Sverige lidt *mindre* end hos os, skønt Arbejdslønnen *der* under Dyrtiden har været *højere.*

Nej, Aarsagen til Elendigheden maa søges andre Steder end hos Arbejderne.

Der sidder rundt omkring i Verden — ogsaa her i Landet — et lille Faatal af Mennesker (dette er ikke det rette Udtryk) — et Faatal af menneskelignende Væsener, koldt beregnende, følelsesløse Individer, som jævnsides med Verdenskrigens Ulykker har suget Livskraften af Landenes Befolkning, har suget til sig Million efter Million, Milliard efter Milliard. Nu synes man at være kommet til et Punkt, hvor Suge-Apparatet ikke længer vil virke tilfredsstillende. Guldstrømmen truer med at ophøre at rinde. Og saa ser man sig om efter nye Kilder. Og man opdager da, at Arbejderne er for velhavende. De kan presses lidt endnu. Men først skal de blødgøres, præpareres, saa de bliver modtagelige for den Nøjsomhedens Aand, der er en Betingelse for Udsugningens Fortsættelse. Og intet Middel er saa probat som *Arbejdsløsheden* — denne velsignede vegeterende Tilværelse, hvor Arbejderen hjælpeløs maa se paa, at hans Børn vanrøgtes og lider Nød.

Der har i disse Dage været afholdt et Møde af vore hjemlige Industriherrer, hvor der er talt mange Ord om Industriens Nødstilstand. Man kræver Beskyttelse — Forbud mod de billige Varers Indførelse i Landet, og man begrunder dette Krav med en Henvisning til den store Arbejdsløshed, *som Industriens ledende Mænd selv har skabt for at hindre Prisfaldet og for at trykke Arbejdernes Løn ned paa Sultegrænsen.* Dette er jo Sandheden.

Lad os derfor ikke være saa naive at tro, at en saadan Beskyttelse vil komme den fattige Befolkning, taget som Helhed, tilgode. Det vil kun blive et Plus til de store Industribaroners i Forvejen rigelige Udbytte. Thi hvor tør man fra den Side tale om Nødstilstand, naar man ser, hvilke enorme Summer der udbetales til de forskellige Selskabers Aktionærer? Disse Tal taler et andet Sprog.

Vi har ingen Interesse i at medvirke til at opretholde de høje Priser samtidig med, at Arbejdslønnen kræves nedsat. Det hele er kun Ramaskrig, beregnet paa at skræmme den store godtroende Befolkning. Naar der er gaaet nogle Maaneder, vil Skorstenen atter begynde at ryge. Men det kan jo hænde, at de høje Herrer kommer til at nøjes med lidt mindre Udbytte i Fremtiden.

Talen om Overproduktion og billige Varer paa en Tid, hvor Tusinder af Mennesker rundt om i Verden dør af Sult — er det ikke det glade Vanvid?

Og man spørger: Hvor længe skal disse Stor-Forbrydere, der skiftevis laver *Dyrtid, Overproduktion* og *Arbejdsløshed,* kunne fortsætte deres verdensødelæggende Spil?

Fr. N.

70 AAR

Den 10. Februar kan Stereotypør *Peder Nielsen,* »Social-Demokraten«, fejre sin 70aarige Fødselsdag. Vor gamle Kollega, der altsaa nu naar det saakaldte Stavets Aar, er endnu i Stand til at udfylde sin Plads paa tilfredsstillende Maade og er en i alle Maader meget punktlig og akkurat Mand, der tillige gennem de mange Aar har bevaret et godt Humør og et fortrinligt Helbred. — I 46 Aar har Peder Nielsen haft sin Virksomhed ved »Social-Demokraten«, idet han som 25aarig ung Mand ansattes som Trykkerierbejder hos Bogtrykker Henriksen, Ravnsborggade 21, der den Gang trykkede »Socialisten«. *Pio* var paa det Tidspunkt Redaktør, men fængsledes kort efter, og Peder Nielsen har siden gjort det store og sejrrige Felttog med under de skiftende Redaktører. I 1882, da Bladet gik over til Rotation, ansattes han som Stereotypør og har siden haft sin Beskæftigelse som saadan.

Peder Nielsen hører til de stille og tilbageholdne og har aldrig været blandt de fremtrædende indenfor Organisationerne, men med stor og udelt Interesse har han fulgt baade de faglige og politiske Foreningers Trivsel gennem de mange Aar, han har tilhørt dem; en god Arbejdsfælle og brav Kammerat, der kun tæller Venner blandt alle dem, han færdes blandt.

Vi ønsker til Lykke med de 70.

LÆRLINGE-AFDELINGERNE

SLAGELSE

Tirsdag den 14. December 1920 afholdt Bestyrelsen Møde i »Folkets Hus« sammen med Lærlingene fra de forskellige Trykkerier for at danne en Lærlinge-Afdeling, hvilket vedtoges. Alle Lærlingene (ialt 16) indmeldte sig i Underafdelingen. Love blev forelagt og vedtaget. Følgende Bestyrelse valgtes: *Henry Sørensen* (Formand), *Emil Andersen* (Sekretær), *Poul Hansen,* »Dagbladet« og *Poul Hansen,* »Centraltrykkeriet«. — Lærlingene afholdt Medlemsmøde i »Folkets Hus« Torsdag den 20. Januar. Det vedtoges at

oprette en Ekstrakasse med et ugentligt Kontingent af 10 Øre.

Vi ønsker den ny Afdeling til Lykke med Haabet om godt Samarbejde. *C. J.*

ODENSE

Den 30. December 1920 havde Lokalbestyrelsen indbudt Afdelingens Lærlinge til et Møde, der havde samlet god Tilslutning. Det vedtoges under enstemmig Tilslutning at oprette en Lærlingeafdeling, og samtlige tilstedeværende Lærlinge indmeldte sig og valgte derefter Bestyrelse, der kom til at bestaa af *Johs. Søgaard, Harry Petersen, Walther Nielsen* og *Richard Larsen*. Bestyrelsen har senere konstitueret sig med *Johs. Søgaard* som Formand.

Mødet, der blev indledet af Lokalafdelingens Formannd, afsluttedes med et Kaffebord, hvor Lokalafdelingen var Vært. Mange gode Ønsker fulgte den ny Afdeling ud i Livet, og forhaabentlig vil den ved et godt Samarbejde blive til Gavn for alle Parter. *—n.*

LOKALFORMAND I 20 AAR

Som meddelt i Referatet fra Hobro Afdelings Generalforsamling i forrige Numer, har *Niord Olsen* nu trukket sig tilbage som Formand for den nævnte Afdeling — en Stilling, han har beklædt i over 20 Aar med usvækket Interesse. Da dette vel nok er noget af en Rekord, finder vi Anledning til her at gengive hans kendte Træk, der vidner om, at han fremdeles er i Besiddelse af sit gode jyske Humør.

HAANDENS OG AANDENS ARBEJDERE

Efter Anmodning gengiver vi et Uddrag af en Artikel af *Johannes E. Hohlenberg* i »Nye Tanker«:

. . . I Interessen for Bogen staar paa den ene Side de, der frembringer den, og paa den anden de, der forbruger den: det læsende Publikum, det vil sige praktisk talt alle Mennesker. Til de første hører Forfatteren, der skriver den, Papirfabrikanten, der leverer Papiret, Sætteren, Trykkeren, eventuelt Tegneren, Litografen eller Fototypisten og Bogbinderen. Det naturlige Forhold vil derfor være, at disse forskellige Mennesker finder hverandre og mødes i umiddelbart Samarbejde. Under de nuværende Forhold indskrænker Samarbejdet sig til et Par Telefonsamtaler mellem Forfatteren og Faktoren angaaende Korrekturen, eller, naar det kommer højt, et Besøg i Trykkeriet. Men med Typografen, der sætter hans Værk, og Trykkeren, der trykker det, og Bogbinderen, der hæfter det eller binder det ind, har han ingen direkte Forbindelse. De tilhører hver deres specielle Fagorganisation, der kæmper for sine Særinetresser. Derved fremkommer det absurde og kulturødelæggende Forhold, at værdifulde Bøger ikke kan fremkomme, fordi de er for dyre at fremstille, og at den, der skriver Bogen, er langt daarligere stillet end den, der sætter den, fordi han ifølge Arbejdets Natur ikke kan faa Fordelene af en Fagorganisation.

Det er nødvendigt, at disse to Parter, hvis Interesser paa kunstig Maade er gjort modstridende, finder hinanden som Medarbejdere. Men det vil utvivlsomt møde Modstand fra flere Sider. En af de væsentligste vil komme fra Fagorganisationerne, der hidtil i altfor høj Grad har arbejdet hver for sine Interesser uden at se udover sine egne Grænser. Idet den ene saaledes er naaet frem til bedre Resultater end den anden, og hver staar paa sit Trin i Kampen, er det svært at faa dem stemt sammen i et ordnet Samarbejde.

Paa dette Punkt er der et Arbejde at gøre. Indenfor alle de Fag, der har med Bogens Fremstilling at gøre, Forfattere, Typografer, Trykkere, Grafikere, Bogbindere og maaske Papirfabrikanter, bør der vælges Tillidsmænd, der kan træde sammen i et Fællesraad og afgøre, hvad en Bog bør koste, — idet de supplerer sig med Repræsentanter for Bogkøberne, Biblioteksfolk og lignende, — og hvor meget der med Rimelighed tilkommer hver af de i Arbejdet medvirkende Parter. Hvis en saadan Institution voksede sig saa stor, at den praktisk talt omfattede alle, der har Del i Arbejdet paa dette Omraade, saa vilde den af Hr. Einar Lunde fremsatte Tanke kunne sættes i Værk, at der tilfaldt Forfatterraadet som saadant en samlet Sum, som det kunde fordele blandt de enkelte Forfattere, ikke i Forhold til hver enkelts Salgssucces, men saaledes, at deres økonomiske Stilling blev uafhængig af den enkelte Bogs økonomiske Skæbne. Paa den Maade vilde en tung Sten tages fra Skribenternes Hjerter, og de vilde faa saadanne Kaar, som alene muliggør et virkelig frit Aandsarbejde: at den økonomiske Eksistens er sikret uanset den enkelte Frembringelses økonomiske Resultat.

Ogsaa for de andre Fags Vedkommende maatte der ad denne Vej kunne findes en anden Honoreringsmetode end Time- eller Akkordlønnen, saaledes at ogsaa de kunde staa som frie Medarbejdere i det fælles Foretagende. De Fag, der her er Tale om, egner sig i særlig Grad til et saadant Forsøg, fordi de staar Aandsarbejdet saa nær og i Virkeligheden rummer begge Arter, Haandens og Aandens Arbejde uadskilleligt forbundne.

Der maatte stræbes hen til, at ogsaa Sættere og Grafikere fik deres Udkomme sikret paa lignende Maade som Forfatterne ved en Fordeling af Udbyttet, uden at det præsterede Arbejde blev maalt ud i Timevis. Kun saaledes vilde dette Arbejde atter kunne blive til Kunst, hvad det i Virkeligheden ifølge sin Natur er. Men dertil maa der søges en anden Struktur end den, der stiller de enkelte Fag op mod hverandre indenfor skarpt afstukne Grænser.

GENERALFORSAMLINGER OG MØDER

RØNNE LOKALAFDELING

holdt Lørdag den 8. Januar en lille Festlighed i Haandværkerforeningens Lokaler. Festligheden havde samlet Størsteparten af Medlemmerne med Damer; men Anledningen var da rigtignok ogsaa, at Foreningen skulde have indviet sin ny Fane, den første, skønt Afdelingen er 32 Aar gammel. Fanen viste sig at være et nydeligt Gutenberg-Banner, som Medlemmerne forhaabentlig i stort Tal vil slutte sig til, naar det skal ud.

Indvielsestalen blev holdt af et af de Medlemmer, som længst har været Medlem af Afdelingen, Borgmester *Niels Nielsen*, der skildrede Forholdene, som de var, før Typograferne blev organiseret, og paaviste derigennem, hvilken Fordele Organisationen havde bragt dem. Manede alle til med Troskab at holde sammen om Organisationen, som Banneret var Symbolet for. Han afslørede derpaa Banneret, som vakte almindelig Beundring, idet han udbragte et med kraftige Hurra besvaret Leve for Dansk Typograf-Forbund.

Derefter var der fælles Kaffebord og en Svingom.

— — —

Fredag den 14. Januar var der ordinær Generalforsamling i de samme Lokaler. — Formanden, *H. Kürstein*, bød Medlemmerne velkommen og udtalte Ønsket om et godt Nytaar. *Sekretæren* oplæste Protokollen, *Formanden* Regnskaberne. Begge godkendtes. Balance: 2344 Kr. 1 Øre. — Til Revisor genvalgtes *Johs. Seier* og valgtes *Johs. Jensen*. Til Bannerbærer: *A. C. C. Hansen*. Det vedtoges at lade det hidtidige Kontingent til Fanen overgaa til Lokalkassen. — *Blomberg* afgav Beretning fra Fællesorganisationens Delegeretmøde, hvortil *Formanden* knyttede nogle Oplysninger angaaende Tegningen af Laan til Fællesbageriet. — *Formanden* gav yderligere nogle Oplysninger angaaende Understøttelsen til de arbejdsløse i Henhold til Forretningsudvalgets Skrivelse og omtalte Blokaden hos Gornitzka, som gav Anledning til en kort Diskussion. *C. B.*

FAABORG LOKALAFDELING

afholdt sin ordinære kvartaarlige Generalforsamling paa »Madsens Hotel« Lørdag den 8. Januar. Formanden, *Ch. E. Madsen*, aabnede med et Velkommen til de mødte. Hovedkassens Regnskab udviste en Indtægt paa Kr. 1510,75, hvoraf var modtaget i Tilskud fra Forbundet Kr. 1087,00. Udgiften var Kr. 1419,25, Størstedelen heraf Understøttelse. Balancen 1510,75. Lokalkassens Indtægt var Kr. 129,98, indbefattet Kr. 50,00 til Juleuddelingen. Udgiften var Kr. 92,50. Balance 129,98. Begge Regnskaber godkendtes efter en mindre Rettelse.

Man skred nu til Valg af Bestyrelse. Formanden, *Ch. E. Madsen*, genvalgtes. Til Næstformand i Stedet for Ludvig Petersen, der ikke ønskede Genvalg, valgtes *Charles Meyer*. *A. Øxenhave Hansen* genvalgtes som Sekretær. Til Revisorer valgtes *Ludvig Petersen* og *Johannes Petersen*. Det vedtoges at lade Afdelingen repræsentere i Fællesorganisationen og »Social-Demokraten« ved *Formanden*.

Herefter behandlede man Spørgsmaalet angaaende Oprettelsen af en Underafdeling for Lærlinge. Da der ikke viste sig overvejende Stemning for en saadan, vedtoges det at henlægge dette Spørgsmaal for at afvente, hvorledes de vilde gribe denne Sag an i andre Afdelinger. *C. M.*

KØGE LOKALAFDELING

afholdt ordinær Generalforsamling Lørdag den 14. Januar. *Formanden* (Fr. Nielsen) oplæste i Kassererens Fraværelse Regnskaberne. Hovedkassens Regnskab balancerede med 2090 Kr. 90 Øre. Lokalkassens Regnskab viste et lille Underskud.

Til Formand genvalgtes *Fr. Nielsen*, til Næstformand valgtes *Vald. Jensen*, der tillige blev Sekretær, til Kasserer nyvalgtes *Chr. Petersen* og til Bestyrelsesmedlem *H. Steffensen* og *Monrad Hansen*. Til Revisorer valgtes *H. Jørgensen* og *Chr. M. Petersen*.

Formanden og *Vald. Jensen* gav nogle Meddelelser om Dannelsen af en Lærlingeafdeling og fremlagde Udkast til Love for denne, som det vedtoges at indsende til Forbundets Godkendelse. Som Afdelingens Repræsentant i Lærlingeforeningen valgtes *Vald. Jensen*.

Formanden gav under Eventuelt Meddelelse om, at han fra Redaktør Svarres Efterladte havde modtaget 100 Kr. som Gave til Afdelingen. Det vedtoges at anvende 75 Kr. heraf som et Grundfond for Afdelingens nyoprettede Syge-Hjælpekasse. Resten overgik til Lokalkassen. *V. J.*

RANDERS LOKALAFDELING

afholdt ordinær Generalforsamling paa »Jylland« Fredag den 14. Januar.

Formanden, *Alfr. Andersen*, ønskede glædeligt Nytaar, mindedes vor afdøde Kollega Chr. Berg, hvortil Medlemmerne sluttede sig ved at rejse sig. Derefter aflagde Formanden Beretning og omtalte kort, hvad der var passeret indenfor Afdelingen i det forløbne Aar. *Kassereren* oplæste det reviderede Regnskab, som balancerede med 6228 Kr. 56 Øre. Beretning og Regnskab godkendtes enstemmig.

Formanden genvalgtes uden Afstemning. Til Bestyrelsen valgtes *J. A. Randrup*. Til Fanebærer genvalgtes *Hammerby*. Til Revisor valgtes *Jens Poulsen*, Suppleant *O. Birch*. Til at tiltræde Lærlingeafdelingen valgtes *Formanden*. *Formanden* takkede O. K. Jørgensen for godt udført Arbejde i Bestyrelsen.

Derefter afholdtes Generalforsamling i Lokalkassen. *Kassereren* oplæste Regnskabet, som balancerede med 725 Kr. 1 Øre. Regnskabet godkendtes. Det vedtoges at forhøje Kassererens og Formandens Løn med 100 pCt. til henholdsvis 50 og 20 Kr. Kvartalet. Angaaende Lokalunderstøttelsen til de arbejdsløse vedtoges nogle af Bestyrelsen foreslaaede Regler, hvorefter Formanden sluttede Generalforsamlingen. Ca. 30 Medlemmer var mødt. *Ch. A.*

ESBJERG LOKALAFDELING

afholdt Lørdag den 15. Januar ordinær Generalforsamling. Forretningsføreren, *K. Sørensen*, var til Stede i Anledning af »Vestkysten«s »Lærlingeuddannelse«. Regnskaber, Beretning og Forhandlingsprotokol godkendtes. *Forretningsføreren* og *J. Chr. Petersen* omtalte og refererede Sagen

paa »Vestkysten«, der var endt paa en for Organisationen ikke særlig tilfredsstillende Maade.

Lovene for Lærlingeafdelingen godkendtes med en enkelt Ændring. Afdelingen bevilgede 10 Kr. Kvartalet til Administration for samme. *J. Chr. Petersen anmodede* Generalforsamlingen om at fritage ham for Hvervet som Lokalformand. Efter en indgaaende Debat, hvor man fra flere Sider opfordrede J. Chr. Petersen til at fortsætte, vedtog man dog at fritage ham for Hvervet som Lokalformand mod, at han fortsatte som Bestyrelsesmedlem. Hertil valgtes han med Akklamation. Til Formand valgtes *Vald. Nielsen*. Til Lokalkasserer valgtes *Edv. Munch*. Til Revisor valgtes *Marth. Hansen*. Dirigenten, *Thorup*, sluttede Generalforsamlingen med en Tak til Forretningsføreren for hans Nærværelse og ligeledes en Tak til J. Chr. Petersen for den Tid, han har siddet som Formand, og sidst ønskede man den nye Formand til Lykke med Valget.

HELSINGØR LOKALAFDELING

afholdt ordinær Generalforsamling Lørdag den 15. Januar. *Formanden* aflagde Beretning for det forløbne Kvartal, idet han navnlig omtalte den store Arbejdsløshed, der i hele Kvartalet og fremdeles fandtes i Afdelingen, og oplæste derefter Regnskaberne. Hovedkassens Regnskab balancerede med 3460 Kr. 75 Øre, til Hovedkassen indsendtes 301 Kr. Lokalkassens Regnskab balancerede med 140 Kr. 56 Øre, Kassebeholdning 7 Kr. 26 Øre. Regnskaberne og Beretningen godkendtes enstemmigt. Derefter foretoges Bestyrelsesvalg. *Formanden* meddelte, at han ikke kunde modtage Genvalg, da det var muligt, at han i en nær Fremtid forlod Byen. Efter en længere Diskussion vedtoges det at dele Formandsposten, saaledes at der vælges en Formand og en Kasserer. Til Formand valgtes *Poul E. Jørgensen* og til Kasserer *J. C. Schou*. Til Medlemmer af Bestyrelsen valgtes endvidere *B. Mikkelsen, Emil Petersen* og *Alb. Birn*. Til Revisorer valgtes *Chr. Hansen* og *A. Jørgensen*, Revisorsuppleant blev *Chr. Larsen*.

Det vedtoges, at Bestyrelsen sammenkalder Byens Lærlinge til et Møde for at søge dannet en Afdeling for Lærlinge. Til at tiltræde Lærlingeafdelingens Bestyrelse valgtes *Poul E. Jørgensen*.

Forinden Generalforsamlingen sluttede, takkede den afgaaende Formand, *Adolph H. Petersen*, Afdelingens Medlemmer for den Tillid, de havde vist ham i de 12 Aar, de stadig havde genvalgt ham til Formand. *Birn* bragte Adolph Petersen en Tak fra Afdelingens Medlemmer for de mange Aars trofaste Arbejde for Helsingørs Typografer og beklagede, at Forholdene havde nødvendiggjort, at han nu trak sig tilbage. Efter at endelig *Poul E. Jørgensen* og *Schou* havde takket for Valget henholdsvis som Formand og Kasserer og lovede at gøre deres bedste for at vise sig Kollegernes Tillid værdig, sluttede Generalforsamlingen. —*n.*

KØBENHAVNS MASKINSÆTTERKLUB

afholdt Søndag den 23. Januar sin aarlige Generalforsamling med derefter følgende Stiftelsesfest i »Kafé National«s Selskabslokaler. — Klubbens Formand, *Th. Dahms*, aabnede Mødet og mindedes først to i Aarets Løb afdøde Kolleger, hvorefter man gik over til Dagsordenen. — Forhandlingsprotokollen og Regnskabet godkendtes, og *Formanden* gav en kort Beretning om Klubbens Virksomhed i det forløbne Aar. — Derefter foretoges Valg af Næstformand, Kasserer og Styrelsesmedlemmer, men forinden meddelte Formanden, at han af Helbredshensyn saa sig nødsaget til allerede nu at nedlægge sit Mandat, da han følte, at han efter sin sidste langvarige Sygdom ikke magtede længere at varetage Kollegernes Interesser med saa stor Energi, som han ønskede, hvorfor han bad Forsamlingen modtage denne Mandatnedsæggelse og vælge en anden til hans Stedfortræder. Efter nogen Diskussion valgtes Næstformanden, *Th. Svendsen*, til Formand, og som Kasserer valgtes — da W. Møller ikke ønskede Genvalg — *Fritz Th. Nielsen*. *Julius Lund* valgtes til Næstformand, og til Styrelsesmedlem genvalgtes *Chr. Jacobsen* og nyvalgtes *Chr. N. Nielsen*. — Under Punkt Eventuelt mindede *Th. Svendsen* om, at de nye Love havde en Bestemmelse om, at der paa Arbejdsstederne skulde vælges en Maskinsætter-Tillidsmand, og henstillede til Forsamlingen at respektere denne Bestemmelse og tilsende ham disses Navn og Adresser, hvorefter Generalforsamlingen, som var godt besøgt, hævedes, og Deltagerne gik ned i Festsalen til de festlig dækkede Borde for at indtage den traditionelle aarlige Frokost. Saavel under Maaltidet som ved de smaa Koffeborde herskede den livligste Stemning, som yderligere suppleredes af 3 af Th. Svendsen (Povl Munterup) forfattede originale Sange. — Formandens Adresse er: Th. Svendsen, Lyongade 20, 4., S.; Kassererens Adresse: Fritz Th. Nielsen, Jægersborggade 57, 3., L. —*D.*—

NÆR OG FJÆRN

KØBENHAVNS STYRELSE holder Møde paa Mandag Kl. 7 i Vestergade 5. *Formanden.*

RETTELSE. I en tidligere Bidragsliste til Juleuddelingen staar H. H. Thieles Pers. opført med 74,50. Heraf skulde de 5 Kr. været opført særskilt under Mærket »F. & A.«. *L. J.*

TIL SVENSK TYPOGRAF-FORBUNDS Delegeretmøde i næste Maaned er der stillet en Række Forslag, som er præget af de herskende ekstraordinære Forhold, og som har de kommende Tarif-Vanskeligheder for Øje. Man foreslaar saaledes, at der foruden det ordinære Kontingent til de forskellige Kasser tillige indbetales til Reservefonden 5 pCt. af Lønnen i Maanederne Marts, April og Maj d. A. Endvidere ønsker man at indskrænke Repræsentationsretten til Delegeretmødet for at begrænse Omkostningerne ved disse Møders Afholdelse.

DEN NØDSTEDTE INDUSTRI. Dagspressen meddelte forleden, at Ballins Skotøjstrust havde givet et Udbytte af 12 Millioner i sidste Aar. Det var mere end nok til at hjælpe Skotøjsindustriens Arbejdere gennem Arbejdsløshedsperioden.

FAGFORENINGSFORFØLGELSE I UNGARN. Bogtrykarbejdernes Fagforening i Ungarn er bleven suspenderet. Suspensionen foretoges efter en Anmeldelse af »Bogtrykindustriarbejdernes nationale Liga«. Forleden indfandt der sig en stor Politistyrke i Fagforeningsbygningen, fjernede Medlemmerne og Funktionærerne og forseglede Dørene. En vældig Ophidselse har bemægtiget sig hele Arbejderstanden, da man mener, at dette Skridt kun er Indledningen til en almindelig Forfølgelse af Fagforeningerne.

I UNGARN, hvor der har været ført lange Forhandlinger mellem Bogtrykkerne og Typografernе, er man nu enedes om en ny Overenskomst, hvorved Lønnen er bleven forhøjet med det allernødvendigste for at holde den værste Nød ude. Det er værd at bemærke, at man har faaet indsat en Bestemmelse, der fastslaar, at der ikke maa antages nye Lærlinge i indeværende Aar.

STYRELSESMØDER

DEN KØBENHAVNSKE AFDELINGS STYRELSE

13. December 1920.

Protokollen fra forrige Møde oplæstes og godkendtes. — Ang. Betaling af Broncérpenge til Elever i et Stentrykfirma var vi enedes med Litografisk Principalforening om, at disse skulde betales. Til Efterretning. — I et københavnsk Firma havde man regnet et Nummer ud, hvorved der kunde spares en Mand, naar der saa samtidig udførtes lidt fast Overarbejde. Overarbejdet forbydes. — Ang. Indskrænkning af Arbejdstiden forelaa en Række Anmodninger. Efter nogen Diskussion enedes Styrelsen om visse nærmere fastslaaede Grænser, indenfor hvilke det kunde tillades de enkelte Personaler at indrette sig. — Paa given Foranledning havde Formanden anmodet et Bladfirma om Genantagelse af afskedigede Medlemmer, hvilket delvis var efterkommet. Til Efterretning. — Der forefandtes et Restbeløb paa 3000 Kr. af den frivillige Indsamling, hvis Anvendelse drøftedes. Det foreslaas Forretningsudvalget at lade de $^2/_3$ gaa til Juleuddelingen og $^1/_3$ til den særlige Fond. — Tidligere behandlet Sag ang. Timebetaling forelaa atter, og de interesserede mødte. Efter det foreliggende tillodes det Sætterne at beregne deres Timebetaling som sket, og Sagen var dermed formelt i Orden. — Til Juleuddelingsudvalget valgtes Tverskou og Emil Frederiksen. — Ang. Tarifen skal der være Møde i Arbejdsgiverforeningen den 21. December. Der fortes en Diskussion om Tarifen og Forholdene, hvoraf det fremgik, at man fandt det opportunt at stille os afventende til, hvad Mødet vilde bringe, førend Tarifens Fornyelse officielt fandt Sted. — En Del løbende Sager refereredes. — Mødet hævet.

DANSK TYPOGRAF FORBUND BOGTRYKFAGETS ARBEJDSLØSHEDSKASSE

VESTERGADE 5, ST.
KØBENHAVN B.

KONTORERNE er aabne for Ind- og Udbetaling fra 1—3 undtagen *Lørdag (11—1)* samt *Fredag* og *Mandag Aften Kl. 5—6½*. Telefon *4331*.

FORMANDEN træffes som Regel til samme Tider. Telefon *13,331*.

ANVISNINGSKONTORET. Telefon *4331*. Telegramadr.: Typforbundet, Kbhvn.

FORENINGSMEDDELELSER

KVITTERING FOR MODTAGNE OKTOBER KVARTALS REGNSKABER. 27. Januar: Esbjerg pr. Bl. 657,30; Helsingør pr. Bl. 150,00, Kt. 151,00, ialt 301,00. 29. Januar: Aarhus pr. Bl. 1745,79. 31. Januar: Aalborg pr. Bl. 900,00; Hjørring pr. Bl. 529,00.

København, 1. Februar 1921.

Forretningsudvalget.

TILSKUD FRA HOVEDKASSEN er efter lovformelig Begæring tilsendt følgende Afdelinger: 26. Januar: Frederikshavn 100,00; Lyngby 200,00; Rønne 600,00; Thisted 200,00. 27. Januar: Esbjerg 400,00; Helsingør i St. f. en Del af Oktbr. Kv.s Overskud 150,00. 29. Januar: Aarhus i St. f. Oktbr. Kv.s Overskud 1745,79; Tønder 200,00. 28. Januar: København 20.000,00. 31. Januar: Aalborg 1000,00, hvoraf 900,00 i St. f. Oktbr. Kv.s Overskud; Hjørring i St. f. Oktbr. Kv.s Overskud 529,00; Hillerød 200,00. 1. Februar: Herning 300,00.

København, 1. Februar 1921.

Forretningsudvalget.

NYE LOKALFORMÆND

Vejle: Typograf Just Rasmussen, »Vejle Amts Folkeblad«. Privatadresse: Rolighedsvej 10.

Faaborg: Charles Meyer, Sundstræde 12. Ekspedition af rejsende finder Sted fra $12^1/_2$—1 Middag og $6^1/_4$—$7^1/_4$ Aften.

Herning: Lokalformanden træffes kun paa sin Bopæl, Bryggergade 17, mellem 7—8 Aften.

NYE MEDLEMMER

København: Trykker Edward Bruno Hansen, udl. 18. 1. 21 hos Hamburger & Lange (arb. s. St.). Paal. Gudrun Jørgensen, udl. 17. 5. 20 hos Ad. Nielsen (arb. s. St.). 4141 Louis Hansens Hustru Alma Astrid. 256 Thøgersens Hustru Anna Kathrine. Hj.arb. Johannes Chr. Paustian.

Randers: Paal. Jonna Louise Nielsen.

Indvendinger mod Optagelsen maa ske inden 14 Dage fra Dato til vedkommende Lokalafd.

TILTRAADTE

Aalborg: 7042 Otto Burmester (arbl.) og Magnus C. Nielsen (Venstrebl.), (overfl. fra Metalarbejderforb.). Frederikshavn: 6449 Søren Knudsen (Sæby Folkebl.). Skanderborg: 3758 Tage Thomsen (arbl.). Sønderborg: Paal. Anna Wohlfohrt (overfl. fra Kv. Arbejderforb.), Paal. Dutzine Telscher (overfl. fra Kv. Arbejderforb.) og Paal. Sophie Bartlitz (overfl. fra Kv. Arbejderforb.). Thisted: 3378 Karl Styrbech Jensen (arbl.). Tønder: 7117 Bruno Schulz (arbl.).

FRATRAADTE

København: 2634 Karl From til Sønderjylland (arbl.). 3326 Johs. P. Larsen til Randers (arbl.). 3369 Lehmann Madsen til Svendborg (i Pl.).

Aarhus: 3377 Svend Petersen til Silkeborg (i Pl.) og 6129 Sophus Gustav Jensen (paa Rejse). Esbjerg: 3483 Oluf Eickhardt til Kbhvn. (arbl.). Kolding: 6797 C. Pagh Jensen til Silkeborg (arbl.). Løgstør: 6449 Søren Knudsen til Sæby (i Pl.). Odense: 7027 Harry Jensen til Kbhvn. (Militær). Ringkøbing: 6325 P. Th. Munck (paa Rejse). Tønder: 7014 Sigvard Nielsen til Horsens (arbl.).

UDMELDTE

København: 710 P. Gustav Petersen (Faktor). 698 Louis Dahrup (Faktor). 2449 Martine Sandberg (fratr. Faget).

Randers: 5281 Anna Petersen (fratr. Faget).

Typografernes Sangforening.

Ved Aarsfesten i Søndags blev Præmien vundet paa Billet Nr. 661. Følgende Numre blev udtrukket ved Bortlodningen: 22, 28, 57, 85, 95, 143, 146, 168, 169, 174, 175, 183, 227, 248, 269, 317, 353, 354, 361, 364, 378, 389, 434, 469, 472, 474, 491, 499, 513, 550, 557, 623, 647, 655, 662, 690, 702, 715, 718, 719, 722, 723, 726, 728, 744, 807, 826, 827, 912, 921, 923, 926, 942, 950, 953, 973, 974, 988, 989, 996, 1019, 1037, 1104, 1155, 1186, 1188, 1235, 1253, 1279, 1383, 1387, 1395, 1423, 1425, 1434, 1442, 1459, 1490, 1494, 1498, 1500, 1507, 1535, 1544, 1556, 1570, 1614, 1642, 1644, 1648, 1694, 1697, 1743, 1767, 1803, 1819, 1849, 1854, 1870, 1889, 1906, 1926, 1971, 2009, 2010, 2025, 2049, 2075, 2086, 2089, 2096, 2099, 2115, 2194, 2198, 2251, 2262, 2297, 2315, 2343, 2352, 2371, 2377, 2378, 2385, 2396, 2442, 2443, 2480, 2527, 2537, 2561, 2591, 2620, 2630, 2634, 2636, 2647, 2648, 2656, 2689, 2698, 2770, 2778, 2788, 2843, 2857, 2941, 2958, 2976. Gevinsterne maa afhentes inden 1. Marts hos Soph. Andersen, Pr. Maries Allé 9, St. tv.

Sangforeningen takker alle, der ved Bidrag af Gaver eller paa anden Maade har ydet Støtte til Bortlodningen. Ligeledes bringer Foreningen sin bedste Tak for al udvist Opmærksomhed i Anledning af 75-Aars Festen. (1c)

Trykkeriarbejdernes Klub.

Indbetaling af Kontingent finder Sted Lørdag den 5. Februar fra Kl. 5—8 hos Kassereren, A. Hansen, Nansensgade 50, St. Indmeldelse modtages. *Styrelsen.*

Gutenbergkoret.

Generalforsamling afholdes Fredag den 4. Februar i Sanglokalet Kl. 8½.

Dagsorden: 1. Beretning. 2. Regnskabet. 3. Valg af Formand samt en Revisor. 4. Eventuelle Forslag. 5. Eventuelt. (4)

ANNONCER

I Henhold til Anvisningskontorets Regulativ, Punkt 6, gøres opmærksom paa, at ingen maa slutte bindende Aftale om Pladstilbud, før Henvendelse er sket til Lokalkassereren i den paagældende By eller i København til Anvisningskontorets Bestyrer. Undladelse heraf medfører Karantæne.

Ung Typograf

søger straks Plads i et bedre Akcidens-Trykkeri. Gode Anbefalinger haves. Bill. mrkt. »53« indlægges paa Ekspeditionskontoret.

En Forbundter

til et 1. Kl.s Akcidenstrykkeri søges. Tiltrædelse: Maj eller Juni. Billet mrkt. »44« modtager Ekspeditionskontoret.

1. Kl. Akcidenssætter,

Tysker, energisk og fortrolig med alle forefaldende Akcidensarbejder, søger Plads straks, helst i København eller Provinsen. Billet mrkt. »46« modtager Ekspeditionskontoret.

Linotype-Sætter

med gode Anbefalinger søger Plads, eventuelt som Haandsætter. Billet mrkt. »51« modtager Ekspeditionskontoret.

Telef.: Central 14823. — Byen 3534 & 468 x. Telegr.-Adresse: Levirik.

ERIK LEVISON

Grafiske Artikler en gros.

København B. Vestre Boulevard 36.

Nye og brugte **grafiske Maskiner** af enhver Art leveres i stort Udvalg fra Lager i alle Formater. Specialmaskiner.

Stort Lager i alle Slags Bogbinderimaskiner, Utensilier samt særlig godt Udvalg i **Træmaterialer** (23)

Nyhed: Valsestilleren „Quick". ❋ Netdorne haves paa Lager.

Fuldstændig Indretning af Trykkerier i alle Størrelser. Et Besøg i Udstillingslokalerne anbefales.

Modarbejd Arbejdsløsheden.

Brug DRUBINS Danske Trykfarver.

Telefon 9090 Telegr.-Adr.: DRUBIN, Valby.

Plads søges.

Ung Annonce- og Akcidenssætter, der er kendt med Linotype-Maskine, søger Plads. Billet mrkt. »49« modtager Ekspeditionen.

Specialtilbud.

Brugt, men efterset **Hurtigpresse** med **Cylinderfarveværk** og **2 Formvalser.** Dobbelt Postil Format, indre Rammevidde 56,4 × 88,4 cm, med Motor og Igangsætter.

Pressen er efterset, god og fuldt monteret paa vort Lager.

F. L. BIE A/S Gothersgade 28, København,

Maskiner og Artikler for de grafiske Fag.

Lauge Petersens Dampvaskeri

Frederiksstadsgade 11—13 · Telf. V. 1437

Eneste Special-Forretning i renvaskede Pudseklude.

Pudsekludene er langt at foretrække for andet Pudsemateriale:

1) fordi Kludene er renvaskede,
2) Hægter, Maller og Knapper afklippede,
3) varer længere end andet Materiale, da det kan fuldt udnyttes,
4) leveres i Pakker paa 10 kg.

Leverance til de fleste Bogtrykkerier og litografiske Etablissementer i København og Provinserne. (18)

Tandlæge Dyrlund-Smith og Kisbye,

St. Kongensgade 45 II. (6)

Konsult.: 10—4 og 6—7, Søndag 10—11.

25pCt.s Moderation. — Telefon 6125.

Tandlæge Edv. Møller,

Købmagergade 30, 2.

udfører enhver Tandbehandling til smaa Priser. Samvittighedsfuldt Arbejde. Bedøvelse hele Dagen. Konsultationstid 10—3½, 6—7 Efterm. og 10½—12 Søndag. Telefon 8181. (14)

F. L. BIE A/S Gothersgade 28, København.

Telefon Central 8062 og Palæ 1556.

Samtlige Maskiner og Artikler for **Bogtrykkerier, Bogbinderier, Litho-Etablissementer, Klichéfabriker** og beslægtede Brancher.

Kulante Betingelser.

Stadigt stort Lager. (10)

ADOLPH WULFF

fører alle Artikler for Bogtrykkere.

Maskiner · Skrifter · Farver

fra de bedste Fabrikker

Valsemassefabrik og Valsestøberi.

Brugte Maskiner haves altid paa Lager.

Gothersgade 8. Kjøbenhavn K.

Telefon Central 39 og 5539. (7)

WILLIAM SIMMELKJÆR

SUNDHOLMSVEJ 67 (5)

SKRIFTSTØBERI · GALVANOPLASTIK

ANNONCECLICHÉER · XYLOGRAFI

PARITZ GOTTSHALCK

KONGENS NYTORV 8 · TELEFON 8378

Nye og brugte Maskiner haves paa Lager.

Stort Lager af alle Utensilier. (12)

NORDISK BOKTRYCKARE KONST

Tidskrift för Bokindustri · Bokkonst Bokhistoria och Reklamväsen

UDKOMMER EN GAANG I HVER MAANED

PRIS PR HÆFTE KR. 1:20, PR AAR KR. 14:40

NORDISK BOKTRYCKAREKONSTS FORLAG

STOCKHOLM

Representant for Danmark: G. E. C. GAD Universitets-Boghandel, Vimmelskaftet 32

KØBENHAVN

Redaktør: FR. NIELSEN. Bygaardsstræde 8, Køge. Ekspeditør: KARL SØRENSEN, Vestergade 5, St., Kbhvn. B.

Abonnem. gennem Postkontorerne: 1 Kr. 50 Øre Kv. Annoncer: 35 Øre pr. Petitlinje (pladss. Medl. 25 Øre). 26 Gange og derover Rabat

Trykt hos F. E. BORDING (V. PETERSEN). København.

TYPOGRAF-TIDENDE

ORGAN FOR DE TYPOGRAFISKE ARBEJDERES INTERESSER

NUMER 6 KØBENHAVN DEN 11. FEBRUAR 1921 XLVIII AARGANG

SKANDINAVISK ENHEDSFRONT

—

Paa den forleden i Stockholm afholdte Konference mellem Repræsentanter for de faglige Organisationer i Sverige, Norge, Finland og Danmark vedtoges enstemmig følgende Udtalelse:

Det maa i høj Grad beklages, at Arbejdsgiverne har ført en agressiv Agitation rettet imod Arbejdernes Lønvilkaar. Det er bekendt, at en meget stor Del af Krigstiden forløb, uden at Arbejderne tilnærmelsesvis fik Dækning for Dyrtiden, og det er ogsaa bekendt, at der fremdeles er mange Arbejdere, som ikke har opnaaet fuld Dækning, medens det kun er faa, der har opnaaet mere, end de høje Varepriser i sig selv berettigede til.

Overfor de nu fremsatte Fordringer fra Arbejdsgivernes Side om Nedsættelse af de gældende Lønninger, i nogle Lande om Forlængelse af Arbejdstiden med udvidet Adgang til Overarbejde, hvilke Fordringer begrundes med Henvisningen til den herskende Verdenskrise, maa Arbejderorganisationerne selvfølgelig stille sig afvisende. Handelens, Industriens og Landbrugets Arbejdsgivere og Aktieselskaber har udnyttet de ved Krigen hidførte Tilstande paa en saadan Maade, at de besiddende Samfundsklasser har faaet stærkt forøgede Formuer og Indkomster, medens Arbejderne har maattet bære betydelige Byrder som Følge af Dyrtiden og Arbejdsløsheden. Arbejdsgiverne burde saaledes staa rustede til at møde en usikker Periode, hvorimod Arbejdernes økonomiske Stilling ikke paa samme Maade er forbedret og sikret. For saa vidt det gøres gældende, at Lønnedsættelser er fornødne af Hensyn til Industriens Konkurrence over for Udlandet, maa vi kræve, at andre Midler anvendes. Det kan ikke være rimeligt, at Arbejdernes Levevilkaar skal beskæres paa Grundlag af en Paastand om faglig Konkurrence.

Hele dette Spørgsmaal kræver imidlertid en mere omhyggelig Klarlæggelse, end der hidtil er forsøgt, og vi maa fordre, at Arbejdsgiverne og Regeringerne fuldt ud oplyser Offentligheden om Omfanget af den paastaaede Konkurrence, før offensive Skridt foretages over for Arbejderne.

For saa vidt en almindelig, betydende Nedgang i Priserne paa Levnedsmidler kommer, vil Lønforholdene maaske blive paavirket deraf, men en saadan Nedgang har ikke fundet Sted, og det kan ikke være Ret at lade Arbejderne betale Penge forud for en usikker Nedgang i Prisen paa Livsfornødenheder. Skal der ske en Revision paa dette Grundlag, maa der samtidig foreligge offentligt kontrollerede Oplysninger ikke blot om Arbejdernes Indtægter, men ogsaa om Pris- og Avanceforholdene for Indehaverne af Produktion og Handel.

Desuden maa det være naturligt, om man samtidig gaar til Forhandling om en Ordning, der fremtidig sikrede Arbejderne fornøden Kontrol med og Indflydelse paa Bedrifterne.

Under Hensyn til det saaledes anførte har Fagorganisationerne Ret til at afvise Adgangen til at forringe Arbejdernes Løn, og man maa absolut afvise al Tale om Forlængelse af den ved Lov eller Overenskomst indførte 8 Timersdag.

Skandinaviske Arbejderorganisationer maa stille sig paa samme Maade overfor disse Spørgsmaal og vil overfor Arbejdsgivernes Fordringer og Angreb udvise den Solidaritet, som alle Dage har været raadende blandt Skandinaviens Arbejdere.

Samtidig med den fremsatte Udtalelse om den herskende Situation henleder Konferencen Opmærksomheden paa den meget omfattende Arbejdsløshed. Det maa være Statens Pligt at gennemføre Kontrol med, at Bedrifterne ikke standser, uden af tvingende økonomiske Grunde, ligesom Konferencen kræver af Regeringerne og de offentlige Myndigheder, at de iværksætter Arbejder i mest muligt omfattende Grad ved offentlige Midler, samt at der — saafremt Arbejde ikke kan skaffes til alle — sikres de ledige Arbejdere tilstrækkelig Understøttelse.

KRÆVER HØJ ARBEJDSLØN BESKYTTELSESTOLD?

—

I disse Dage, hvor Industriens ledende Mænd ikke alene forlanger Arbejdslønnen nedsat, men tillige kræver Beskyttelse eller Importforbud for at opretholde de høje Priser paa de nødvendigste Brugsartikler, kan det have sin Interesse at se, hvad Frihandelens store Forkæmper, *Henry George* skriver om ovenstaaende Emne. I hans Bog »Beskyttelse eller Frihandel« læser vi bl. a.:

»I De forenede Stater har Beskyttelsen en kraftig Støtte i den Tro, at Produkter, hidrørende fra andre Landes lavere betalte Arbejdskraft, vilde kunne underbyde vor højere betalte Arbejdskrafts Produkter, dersom fri Konkurrence tillodes. Denne Tro leder ikke alene Arbejdsfolk til at forestille sig, at Beskyttelsen er nødvendig for at holde Arbejdslønnen oppe, men den skaber ogsaa den Mening, at Beskyttelsen er nødvendig for Landets Interesser i det hele taget.

Og ud over det, som angaar Told-Tarifen, øver denne Tro vigtige Virkninger. Den sætter Arbejdsgiverne i Stand til at overtyde sig selv om, at de tjener det almene Bedste ved at nedsætte Arbejdslønnen eller modsætte sig dens Forhøjelse, og den styrker i høj Grad Modstanden mod Arbejdernes Anstrengelser for at forbedre deres Kaar, idet den stiller imod dem en Meningsmagt, som ellers vilde være neutral, om ikke stærkt til deres Fordel. Dette viser sig tydeligt i Spørgsmaalet angaaende Otte-Timers-Systemet. Meget af det, som har skabt Modstanden mod denne store Reform, har sit Udspring fra den Tro, at en Forhøjelse af Arbejdslønnen, svarende til en saadan Forkortelse af Arbejdstiden, vilde bringe De forenede Stater med Hensyn til Produktionen i en meget ufordelagtig Stilling, sammenlignet med andre Nationer.

Det er tydeligt nok, at selv de, som mest højrøstet paastaar, at vi trænger til en Beskyttelses-Tarif paa Grund af vor højere Maalestok for Arbejdsløn, ikke selv virkelig tror paa det. Thi dersom vi behøver Beskyttelse mod Lande med lavere Arbejdslønninger, maa vi allermest behøve den mod Lande med de laveste Lønninger og allermindst mod Lande med de højeste. Nu vel, mod hvilket Land er det, de amerikanske Beskyttelsesmænd ivrigst kræver Beskyttelse? . . . Utvivlsomt Storbritannien. Men i Stedet for at være det Land, der har de laveste Arbejdslønninger, er Storbritannien næst efter De forenede Stater og de britiske Kolonier det Land, hvor de højeste Arbejdslønninger betales.

Dersom vi behøver Beskyttelsestold paa Grund af vor høje Arbejdsløn, da maa vel de Lande, hvor Arbejdslønnen er lav, kræve Frihandel — i hvert Fald kan de vel ikke have noget at frygte af Frihandelen. Hvoraf kommer det da, at Protektionisterne i Tyskland, Frankrig og andre Lande med lav Arbejdsløn forsikrer, at *deres* Industrier vil ruineres i den fri Konkurrence med Englands og De forenede Staters højere lønnede Industrier — forsikrer det med samme Hæftighed, som vore Protektionister forsikrer, at *vor* Industri vilde ligge under, dersom den udsattes for fri Konkurrence med Frembringelserne fra det europæiske »Fattiglems-Arbejde?«

— — — Sandheden er, at denne Forestilling om, at lav Arbejdsløn giver et Land et industrielt Fortrin, kun er en skødesløs Slutning fra den hverdagslige Erfaring, at det er fordelagtigt for den *enkelte* Producent at kunne skaffe sig billig Arbejdskraft. . . .

Den umiddelbare Virkning af en *almindelig* Nedsættelse af Arbejdslønnen vilde kun være at forandre Formuens Fordeling. Af de frembragte Rigdomme *vilde mindre falde paa de arbejdende Klasser og mere paa dem, som tager sin Del af de producerede Ting uden at deltage i Produktionen. . . .*«

TARIFEN I KØBENHAVN

—

I Henhold til Paaskeforligets Punkt 2 bliver *Minimallønningerne* og Betalingen for *Overarbejde* fremtidig at beregne som fremgaar af følgende:

Minimallønnen for *kvindelige Hjælpearbejdere* fastslaas til henholdvis 37 Kr., 36 Kr. og 35 Kr. efter samme Kvalifikationsskala som i Tarifens § 120 + 18 Kr. i Dyrtidstillæg ved alle Satser + Augustregulering.

Overarbejde, som beregnes efter den nye Minimalløn + personligt Tillæg, godtgøres yderligere med et Dyrtidstillæg af 56 Øre for 50 pCt.s-Timerne og 75 Øre for 100 pCt s-Timerne + Augustregulering.

Minimallønnen for *mandlige Hjælpearbejdere* fastslaas til henholdsvis 47 Kr., 48 Kr. 50 Øre og 50 Kr. efter samme Aldersskala som i Tarifens § 125 + 25 Kr. i Dyrtidstillæg ved alle Satser + Augustregulering.

Overarbejde, som beregnes efter den nye Minimalløn + personligt Tillæg, godtgøres yderligere med et Dyrtidstillæg af 78 Øre for 50 pCt.s-Timerne og 104 Øre for 100 pCt.s-Timerne + Augustregulering.

I alle *andre Brancher* forbliver Minimallønnen, som den er. Til *Overarbejde* ydes et Tillæg som sædvanlig af 87 Øre til 50 pCt.s-Timerne og 116 Øre til 100 pCt.s-Timerne + Augustregulering.

Ovenstaaende træder i Kraft fra 1. Januar i Aar, og Efterbetaling finder Sted, hvor de nye Satser giver Anledning til saadan.

— — —

Forlægningsbetalingen beregnes altsaa fra 1. Januar i Aar for mandlige Hjælpearbejdere af 50 Kr. og for kvindelige Hjælpearbejdere af 37 Kr., og for det Antal Uger, der er gaaet siden 1. Januar, forlanges Efterbetaling, hvor saadan ikke har fundet Sted. P. S. V.

Jul. Samuelsen.

FAGSKOLEN FOR BOGHAANDVÆRK

—

Som et Led i den af Fagskolen drevne Undervisning er det besluttet at lade afholde en Række Foredrag, omhandlende de til en Bogs Fremstilling tilhørende Emner. Man har ment hermed dels at fremme Interessen i Almindelighed for Boghaandværket og derfor ogsaa som et Forsøg at give Adgang til Foredragene for alle de Kredse, hvis Interesser omfatter dette Omraade og tillige specielt at give Boghaandværkerfagenes samtlige Udøvere — Arbejdere saavel som Lærlinge — Lejlighed til at gøre sig bekendt med saavel den tekniske som til den historiske Udvikling indenfor Boghaandværkets forskellige Grene. Det siger sig selv, at dette kun kan ske i store Træk, men man haaber ved Benyttelsen af det moderne Lysbilledapparat, som Teknologisk Institut raader over, og som velvilligst er stillet til Fagskolens Disposition, i Forbindelse med den mundtlige Fremstilling at kunne give Tilhørerne et fyldestgørende Indblik i de forskellige Dele, som gør Bogen til en Bog. Der vil, hvis Forsøget falder heldigt ud, senere være Lejlighed til at uddybe det samlede Overblik ved paa specielle Omraader at fortsætte Foredragsrækkerne. Den nu planlagte Foredragsrække skulde væsentligt give et Helhedsbillede over de vigtigste Bestanddele af »Bogen«.

Den indledes med et Foredrag af *Emil Selmar* om »Bogen«. Det er Meningen at begynde med Bogens Oprindelse, skildre dens Udvikling fra Gutenberg indtil den nyeste Tid og samtidig ved Lysbilleder vise smukke Tryk i Forbindelse med enkelte Gengivelser af den Maade, hvorpaa der arbejdedes i svundne Tider, og hvorledes der nu arbejdes i moderne Virksomheder. Det andet Foredrag skal omhandle »Papiret« og holdes af Ingeniør *Wanggaard*, som baade historisk og teknisk vil gøre Rede for Udviklingen. I det tredje Foredrag vil cand. polyt. *Holger Hendriksen* tale om »Illustration« og forklare de forskellige Reproduktionsmetoder, og endelig vil Bogbinder *Anker Kyster* i det fjerde og sidste Foredrag fortælle om Indbinding.

Alt i alt haaber vi, at man vil faa Fornøjelse af denne Serie, som der er lagt Vægt paa at gøre saa underholdende og instruktiv som muligt.

Adgangen er fri for alle Boghaandværkets Udøvere, Principaler som Arbejdere og Lærlinge, ligesom det vil glæde Fagskolen, hvis ogsaa andre interesserede vil overvære Foredragene. *V. P.*

KØBENHAVNS AFDELING

—

Det bekendtgøres herved, at Arbejdstidsindskrænkning til 5 eller færre Dage om Ugen, der nogle Steder er blevet foreløbig tilladt, paa given Foranledning maa ophøre senest den 18. Februar.

Undtagen herfra er de af vore kvindelige Medlemmer, der arbejder for Dansk litografisk Principalforening.

7. Februar 1921.

Lokalstyrelsen.

TYPOGRAFERNES SANGFORENINGS JUBILÆUMSFEST

—

Det blev en mindeværdig Aften i Sangforeningens Historie, en Aften, som Foreningen har Ære af, og som sikkert vil skaffe den mange Venner og Medlemmer i den kommende Tid.

Programmet indledes med en Prolog af den gamle Barde *Vilh. Tømmerup*, der i smukke Strofer slog Stemningen an. Korsangene under *Axel Guldbrandsens* Ledelse var det en Fornøjelse at høre. Gamle, prøvede Veteraner og unge, flinke Sangere blandede deres Røster; der var god Klang og Fylde over det hele, og skal nogen enkelt Sang fremhæves, var det »Zigøjnernes Sang« og Guldbrandsens »Vaarsang«.

For første Gang hørte vi her ved en typografisk Festlighed Kammersangerinde *Tenna Frederiksens* glimrende Sangkunst, der selvfølgelig var en stor Nydelse for Tilhørerne. *Fini Henriques* har vi jo hørt adskillige Gange før, men Publikum var ligesaa glad for ham, som da han første Gang optraadte for Typograferne. Ind imellem morede Hr. *Leon Restorff* med sit udmærkede Viseforedrag.

Efter Underholdningen fulgte et animeret Festmaaltid med forskellig Højtidelighed. Afdelingens Formand, *Jul. Samuelsen*, overrakte Sangforeningen en nydelig lille Sølvklokke, der modtoges med stor Glæde. Tre Æresmedlemmer udnævntes: *Axel Guldbrandsen*, *Arnold Larsen* og Sangforeningens gamle Ven og Støtte, Skorstensfejermester *Th. Nielsen*. Ogsaa Formanden, *N. Nielsen*, blev hædret, idet Sangerne overrakte ham en meget smuk Frugtskaal og et Hyldestdiplom som Tak for godt Arbejde for Foreningen. Der blev talt festlige Ord og sunget muntre Sange. Og saa blev der danset, til Lukkeloven sagde Stop!

Ja — i den gamle Sangforening er der Liv og Humør. Den blev til i de gode gamle Dage, men den forstaar at holde Trit med Udviklingen, og derfor har den stadig Betingelser for at kunne fortsætte sin Virksomhed til Fremme af den gode Sang, den gode Selskabelighed og det gode Kammeratskab blandt Typograferne.

LÆRLINGE-AFDELINGERNE

—

SVENDBORG

Lokalbestyrelsen holdt 3. Januar Møde med Fagets Lærlinge. Efter at *Formanden* havde redegjort for Grunden til Mødets Afholdelse og fremhævet Betydningen af at faa Fagets Lærlinge samlet i en Forening, besluttedes det at danne en Lærlingeforening som Underafdeling af Lokalforeningen. Den foreliggende Mønstervedtægt vedtoges, og der valgtes som midlertidig Bestyrelse: *Jul. Simonsen*, *Carl Jensen*, *P. Hansen* og *Gustav Lundgren*. Til Kasserer valgtes enstemmigt *Preben Mogensen*. Til Revisorer: *Werner Boye Hansen* og *Thorkild Hansen*. Kontingentet fastsattes til 20 Øre ugentlig. Samtlige 18 Lærlinge indmeldtes. Ved det efterfølgende Kaffebord udtaltes gode Ønsker for Foreningens Fremtid. —*n.*

NYKØBING M.

I Januar Maaned afholdt Typografernes Fagforening i Nykøbing M. et Møde, hvori det vedtoges at stifte en Lærlingeafdeling, og der nedsattes et Udvalg paa 4 Mand til at holde et Møde sammen med Lærlingene indenfor Bogtrykfaget. Mødet holdtes Torsdag den 20. Januar. Der mødte 3 af Udvalget og samtlige Lærlinge paa nær 3. Alle de tilstedeværende Lærlinge vedtog enstemmigt at stifte Foreningen, og derefter valgtes Bestyrelse. Til Formand valgtes *Kristian Hansen*, til Sekretær *Alfred Bach* og til Kasserer *Marius Refsgaard*. —*h.*

SILKEBORG

Torsdag den 19. Januar afholdtes der i Silkeborg, efter et forudgaaende Møde med Lærlingene, konstituerende Generalforsamling i Underafdelingen. Som Formand valgtes *Ernst Christensen*, Kasserer *Thorvald Petersen*, Sekretær *Richardt Petersen*, det fjerde Bestyrelsesmedlem blev *Hermand Petersen*. I Mønsterlovene var foretaget nogle Ændringer; den vigtigste var en ny Paragraf, som gav Lærlingene Adgang til Silkeborg Lokalafdelings Generalforsamlinger.

Alle Byens Lærlinge, ialt 12, indmeldte sig i Underafdelingen. *Daniel Andersson.*

VEJLE

Vejle Typograflærlingeforening afholdt Tirsdag den 25. Januar sin stiftende Generalforsamling i Arbejdernes ny Forsamlingsbygning.

Ved et forudgaaende sammenkaldt Møde konstitueredes Bestyrelsen med følgende Medlemmer: Formand *Villy Petersen*, Næstformand *Halvor Hansen*, Sekretær *Ejner Hermansen* og Kasserer *Thorvald Theilmann*.

Formanden, *Villy Petersen*, bød de mødte Lærlinge velkommen og udtalte Forhaabningen om, at man nu vilde komme ind i en god Gænge. Lokalforeningens Formand, *Just Rasmussen*, gennemgik Lovene, og da der ikke var noget at indvende mod disse, vedtoges de enstemmigt. Det vedtoges at indskyde ekstra 10 Øre til en Lokalkasse. *Ole Sørensen* fremsatte et Forslag om at afholde en festlig Sammenkomst i Februar Maaned, hvilket vedtoges. *Ole Sørensen* og *Aage Christensen* valgtes til Revisor. *Halvor Hansen* valgtes enstemmig til Kasserer for Lokalkassen. Foreningen tæller 16 Medlemmer. *V. P.*

GENERALFORSAMLINGER OG MØDER

—

HORSENS LOKALAFDELING

afholdt ordinær Generalforsamling Onsdag den 19. Januar paa »Skipperhus«. Dirigent: *J. Chr. Juliussen*.

Forhandlingsbogen oplæstes og godkendtes enstemmigt. Formanden, *C. Christoffersen*, aflagde Beretning for Aaret 1920, og undtoges et Par mindre Brydninger, kunde Aaret betegnes som gunstigt. Omtalte Bestyrelsens Initiativ til Oprettelsen af en Lærlingeafdeling og ønskede Generalforsamlingens Sanktion paa Oprettelsen af samme. Omtalte Laan af Annoncesats fra et Trykkeri til et andet og den nedsatte Arbejdsløshedsunderstøttelse. Herefter begyndte en længere Diskussion om Beretningen og navnlig »den laante Sats«. *J. Chr. Juliussen* redegjorde udførligt for Spørgsmaalet, og efter at en lang Række Talere

havde haft Ordet i samme Sag, toges Spørgsmaalet til Efterretning, ligesom man godkendte Oprettelse af Lærlingeafdelingen.

Derefter aflagde *Formanden* de forskellige Regnskaber, der alle godkendtes enstemmigt. Det oplystes, at Omsætningen i afvigte Kvartal havde været ca. 9000 Kr.

Til Formand genvalgtes *C. Christoffersen* med Akklamation, og til Medlemmer af Bestyrelsen valgtes: *A. E .Christensen*, Maskinmester *Jensen*, *A. Bønnelycke* og *Chr. Nielsen* (Genvalg) og *Th. Berthelsen* og *Rich. Due* (Nyvalg). Helge Kristensen og Laurits Jensen ønskede ikke at modtage Genvalg. Suppleanter: *Fischer* og *Riis*. Til Kontrahenter genvalgtes *C. Christoffersen* og *Emil Nielsen*. Fanebærer: *Rich. Rasmussen*. Til Revisorer genvalgtes *Søren Jensen* og *Rich. Rasmussen*. Som Afdelingens Repræsentant i Lærlingeafdelingen valgtes *Chr. Nielsen*.

Under »Eventuelt« bevilgedes 20 Kr. til teknisk Skole.

Juliussen omtalte den store Arbejdsløshed og oplyste, at Kommunen havde liggende Trykarbejde for de sidste 3 Aar, som han fandt ønskeligt blev fremstillet nu. *Formanden* bemærkede, at der var sket Henvendelse paa rette Sted for at faa nævnte Arbejde sat i Gang, og der var lovet, det snart skulde komme. En af *Juliussen* stillet Resolution vedtoges det enstemmigt at afsende til Byraadet.

Sluttelig bragte *Rich. Due* Formanden en Tak for hans store Arbejde i Afdelingen, hvortil Forsamlingen sluttede sig med kraftige Hurra.

Paa et efterfølgende Bestyrelsesmøde konstituerede Bestyrelsen sig med *A. E. Christensen* som Næstformand og *Chr. Nielsen* som Sekretær.

Chr. —n.

VIBORG LOKALAFDELING

afholdt Onsdag den 19. Januar ordinær Generalforsamling. *Formanden* aflagde en kort Beretning, under hvilken han oplyste, at Sagen med Faktor Mammen var sluttet med et Forlig og Artiklens Tilbagekaldelse. Regnskabet, der balancerede med henholdsvis 3252,10 og 420,63, godkendets. Valg: *Smith* genvalgtes til Formand med Akklamation. Til Bestyrelsen valgtes *A. Jensen* og *B. Frederiksen*. Til Revisor genvalgtes *Rasmussen* og *Mortensen*. Som Kontrahenter til »Social-Demokraten« valgtes *Jacobsen* og *A. Vilh. Jensen*. Det vedtoges fremtidig at holde Møderne paa Afholdshotellet. Det vedtoges at optage Lærlingene under Afdelingen ved Dannelsen af en Underafdeling. Et Udvalg blev nedsat til at arbejde videre med Sagen.

NÆR OG FJÆRN

KARNEVALSBILLETTER. Alle bestilte Billetter maa være afhentet senest i Aften. Samtidig maa alle Billetter, som ikke benyttes, være afleveret paa Forbundskontoret, i modsat Fald betragtes de som solgt. *Formanden.*

TILSKUERBILLETTER er alle udsolgt.

FOLKEBØRNEHAVEN. Arbejdsløse Medlemmer i Nærheden af Aaboulevard 5 kan indtil videre faa deres Børn fra 3—7 Aar gratis i Børnehaven fra Kl. 9—1 ved Henvendelse til Formanden.

TRYKKERIARBEJDERNES KLUB afholder Generalforsamling 18. ds. Se omst. Annonce.

LOMMEBOG FOR ARBEJDERE 1921. Udgaverne til Kr. 7,50 og Kr. 3,75 er nu fuldstændig udsolgt, medens Udgaven til Kr. 2,75 endnu kan faas. Da Bogen ved Henvendelse i Bogladerne meget ofte ikke findes paa Lager, har en stor Del af Arbejdernes Fællesorganisationer paa Opfordring fra forskellige Side paataget sig, til Lettelse for Partifæller, at holde Lager af Bogen, saaledes at denne som Regel straks vil kunne faas paa disse Kontorer, saa langt Oplaget rækker.

Ved de forestaaende kommunale Valg vil det have sin Interesse, at man i Lommebogen kan finde Stillingen ved de to foregaaende Valg, henholdsvis i 1913 og i 1917. Iøvrigt er »Lommebog for Arbejdere« saa godt kendt og udgaar i saa stort et Oplag, at al Anbefaling turde være overflødig.

HUSK!

Det indskærpes Kollegerne, at ingen Lønnedsættelser, Dispensationer eller lignende maa finde Sted, og at der i hvert Fald altid først skal forhandles med Ledelsen om sligt.

FORRETNINGSUDVALGS-MØDER

1. Februar 1921.

1. Forretningsføreren aflagde Beretning fra Besøg i Esbjerg og Fredericia. — Til Efterretning.

2. Det internationale Bogtrykkersekretariat meddeler, at den typografiske Forening paa Island har anmodet om Optagelse i Sekretariatet, og der forespørges, om Dansk Typograf-Forbund har noget at indvende derimod. — Det vedtoges at svare Sekretariatet, at der fra vor Side intet er at erindre mod Optagelsen.

3. Holstebro, Køge, Nykøbing F., Silkeborg og Thisted Lokalafdelinger havde fremsendt Love for Lærlingeafdelingerne til Godkendelse. — Godkendtes paa nærmere fastsatte Betingelser.

4. Et Medlem i Aabenraa fik i Henhold til Lovenes §§ 142 og 150 Tilladelse til kun at staa som Medlem af Syge- og Begravelseskassen.

5. Et Medlem i Faaborg fik tilstaaet hvilende Ret for et Aar.

6. Et Medlem i Odense fik paa Grund af Alderdom tilstaaet Dispensation fra Tarifen.

7. Svensk Typograf-Forbund havde fremsendt Indbydelse til Deltagelse i Forbundets 12. ordinære Forbundsmøde, som afholdes i Stockholm i Dagene fra 21.—23. Februar. — Karl Sørensen delegeredes.

8. En Afskedigelsessag hos Ad. Holst i Aalborg drøftedes, og det vedtoges at optage en Forhandling med Dansk Provins-Bogtrykkerforening om Sagen.

TIL DE ARBEJDSLØSE har jeg endvidere modtaget:

Kr. Dagblads Nathold 18,00, »G. H.« 5,00, Jørgensen & Co. 5,00; tilsammen 28,00. — Ialt med det tidligere indkomne *47.819 Kr. 20 Øre.*

København, 9. Februar 1921.

Laur. Jensen.

DANSK TYPOGRAF FORBUND BOGTRYKFAGETS ARBEJDSLØSHEDSKASSE

VESTERGADE 5, ST.
KØBENHAVN B.

KONTORERNE er aabne for Ind- og Udbetaling fra 1—3 undtagen *Lørdag (11—1)* samt *Fredag* og *Mandag Aften Kl. 5—6½*. Telefon *4331*.

FORMANDEN træffes som Regel til samme Tider. Telefon *13.331*.

ANVISNINGSKONTORET. Telefon *4331*. Telegramadr.: Typforbundet, Kbhvn.

FORENINGSMEDDELELSER

KVITTERING FOR MODTAGNE OKTOBER KVARTALS REGNSKABER. 2. Februar: København pr. Bl. 15.897,90. 7. Februar: Stege pr. Bl. 63,00. Kt. 70,00, ialt 133,00.

I Dag mangler *Herning*.

København, 8. Februar 1921.

Forretningsudvalget.

TILSKUD FRA HOVEDKASSEN er efter lovformelig Begæring tilsendt følgende Afdelinger:

2. Februar: København i St. f. Oktbr. Kv.s Overskud 15.897,90; Hjørring 300,00; Lyngby 175,00; Nykøbing F. 200,00; Nykøbing M. 300,00; Næstved 500,00. 4. Februar: Helsingør 300,00. 7. Februar: Stege i St. f. en Del af Oktbr. Kv.s Overskud 70,00.

København, 8. Februar 1921.

Forretningsudvalget.

NYE MEDLEMMER

København: Sætter Aksel Christensen, udl. 1. 1. 21 i Frederiksberg Bogtr. (arb. s. St.). Sætter Otto Bernhard Cordt, udl. 28. 1. 21 hos Holger Meyer (arb. s. St.). Trykker Svend Aage Frederiksen, udl. 1. 2. 21 hos I. A. Hansen (arb. s. St.). Paal. Emma Marie Elisabeth Nielsen, udl. 4. 2. 21 i Heydes Bogtr. (arb. s. St.). Paal. Ketty Larsen, udl. 24. 1. 21 hos Appel (arb. s. St.).

Fredericia: Paal. Elisabeth Iris Nielsen (Fredericia Dagbl.). Maribo: Sætter Edvin Ekstrøm Petersen, udl. 1. 11. 20 hos Bogtr. Pedersen, Rødby. Odense: Sætter Harry William Kaj Larsen, udl. 1. 2. 21 hos P. Christiansen. Skive: Sætter Gunnar Kvist, udl. 1. 2. 21 i Skive Folkebl.

Indvendinger mod Optagelsen maa ske inden 14 Dage fra Dato til vedkommende Lokalafd.

TILTRAADTE

København: 98 Hermann Larsson fra Rejse (arbl.). Hj.arb. Einar Aage Jensen fra Snedkerfaget (Egm. H. Petersen).

Frederikshavn: 3394 Peter Bull (Frederiksens Bogtr.). Hillerød: 3966 Hans Chr. Berg (arbl.). Holbæk: 6719 Gunnar Sørensen (udenfor Faget). Horsens: 7014 Sigvard Nielsen (arbl.). Randers: 3326 Peter Johs. Larsen (arbl.). Silkeborg: 6797 Carl Pagh Jensen (arbl.) og 3377 Svend Petersen (Venstrebl.). Svendborg: 3369 Jørg. Chr. L. Madsen (Svendborg Avis) og 3475 Svend A. Rasmussen (arbl.).

FRATRAADTE

København: 3947 Th. Andersen til Rønne (arbl.). 6996 Knud Christiansen til Næstved (arbl.). 4129 Svend Bryn til Udl.

Hobro: 3394 Peter Carl Bull til Frederikshavn i Pl. Horsens: 3475 Svend Rasmussen til Svendborg (arbl.). Nyborg: 6553 Otto W. Nielsen til Nakskov i Pl. Rudkøbing: 1177 Ch. Fjellerad til Ringsted (arbl.). Svendborg: 4898 Inger Jensen til Odense (arbl.).

UDMELDTE

København: 554 Th. Petersen (anden Livsst.). 2566 Robert Ludv. Mathiasen (anden Livsst.). 4517 Erna Søderlund (fratr. Faget). 2399 Emma Ørum (fratr. Faget). 2705 Carl Albin Carlson (anden Livsst.).

Randers: 3689 Cl. P. Cl. Buck (Faktor).

UDSLETTET MED RESTANCE

Odense: 3389 Bogtr. Johs. Simonsen.

DØD

København: 2847 Einar Gravesen.

Trykkeriarbejdernes Klub

afholder ekstraordinær Generalforsamling Fredag d. 18. Februar Kl. 8. hos Baltzer, Frederiksborggade med følgende Dagsorden:

1. Lovændring, Arbejdsløshedsunderstøttelse. 2. Festen. 3. Eventuelt.

Københavns Trykkerklub

afholder *ordinær Generalforsamling* Onsdag d. 16. Febr. Kl. 8 pr., Blegdamsvej 26.

Dagsorden: 1. Beretning. 2. Regnskabet. 3. Valg af Formand. 4 Valg af 2 Styrelsesmedlemmer. 5. Eventuelt. *Styrelsen.*

(17)

Typografernes Sangforening.

Fredag Kl. 8: Sangøvelse. Derefter lidt Selskabelighed. Event. Smørrebrød m. m. Mød alle. (1d)

Typografernes Understøttelseskasse for Enker og Efterladte.

Den ordinære aarlige Generalforsamling afholdes Søndag den 27. Februar 1921 Kl. 11 Form. præcis i

Rømersgade 22, 2. Sal til Gaden

med følgende Dagsorden:

1. Aarsberetning og Regnskabets Godkendelse. 2. Forslag til Fundats til Dyrtidsfondens Legat. 3. Opstilling til Valg af Funktionærer: 2 Styrelsesmedlemmer (afg. Anthon Larsen og Anton Jensen), 1 Revisor (afg. C. E. Bynck, der ikke kan genvælges) og 1 Revisorsuppleant. 4. Eventuelt.

Eventuelle Forslag, der ønskes behandlede paa Generalforsamlingen, bedes indsendt til Formanden, Anthon Larsen, Dronningensgade 48², inden 20. Februar.

(24a) *Styrelsen.*

Typografernes Syge-Hjælpekasse.

Ordinær Generalforsamling afholdes Mandag den 28. Februar Kl. 7½, Rømersgade 22, 2. Sal til Gaden.

Dagsorden: 1. Beretning. 2. Regnskabet. 3. Valg af Styrelse. *Styrelsen.* (15a)

Typografernes Klub (F. S.).

Generalforsamling afholdes Torsdag d. **17.** ds. Kl. **8, Smedegade 6.** (20a)

ANNONCER

I Henhold til Anvisningskontorets Regulativ, Punkt 6, gøres opmærksom paa, at ingen maa slutte bindende Aftale om Pladstilbud, før Henvendelse er sket til Lokalkassereren i den paagældende By eller i København til Anvisningskontorets Bestyrer. Undladelse heraf medfører Karantæne.

Linotype-Sætter

med gode Anbefalinger søger Plads, eventuelt som Haandsætter. Billet mrkt. »51« modtager Ekspeditionskontoret.

Ung Trykker

kan faa fast Stilling. Absolut første Klasses Anbefalinger for Paalidelighed og Akkuratesse fordres. Bill. mrkt. »58« med Afskrift af Anbefalinger bedes indlagt paa Ekspeditionskontoret.

Initiativrig Sætter,

der med Flid og Energi vil lede et Sætteri, hvor der hovedsagelig udføres Tidsskrifter og Akcidenser, søges. Billet mrkt. »59« til Ekspeditionskontoret.

Sætterfaktor til Maskinsætteri.

En yngre Mand, som er nøje kendt med Linotype Sættemaskiner, saavel amerikanske som tyske Modeller og som har Evne til at lede Personalet, søges snarest af middelstort Bogtrykkeri i København. Billet mrkt. »56« med Kopi af Anbefalinger fra lignende Stillinger modtager Ekspeditionskontoret.

Fotografiapparater.

Et større Parti nye Fotografiapparater, Ernemann og Kodak, for Plader, Plan- og Rullefilm (garanteret Fredsvarer) udsælges til Kolleger betydelig under Butikspriser. Alt Tilbehør haves. — Provinsordre mod Efterkrav. — Træffes daglig Kl. 7—10 Aften, Søndag 11—3. *Otto H. Pedersen,* (57) Valbygaardsvej 46 St. (Linie 10).

Diegeltrykpresse

(lig Phønix), saa god som ny, indvendig Rammevidde 225×405 mm, elektr. Motor, er til Salg. Pris 2600 Kr. Kredit indrømmes. *Bogtrykkeriet, Nørregade 36, København, Telef. 8003.* — Sammesteds er en Haandpresse til Salg. (55)

Diegel

til Salg, god, brugt, indv. Rm. 15×23. Br. Sats eller br. Sættereol kan tages i Bytte. (61) Bogtr. Majholm, Vostrup St.

Vejledning for Sættere og Trykkere.

Indeholder 32 Udskydningsskemaer, Manuskriptudregningstabeller, forskellige Omregningstabeller, Udregningstabel for Arbejdsløn m. m. **Pris Kr. 1,50.**

Tilsendes portofrit ved Indsendelsen af Kr. 1,50 (evt. i Frimærker) til

J. P. Dam, Grenaagade 10[3], Kbhvn. Ø.
C. Petersen, Randersgade 57, Mezz. Kbh. Str. (62)

Telef.: Central 14823. — Byen 3534 & 468 x. Telegr.-Adresse: Levirik.

ERIK LEVISON

Grafiske Artikler en gros.

København B. Vestre Boulevard 36.

Nye og brugte **grafiske Maskiner** af enhver Art leveres i stort Udvalg fra Lager i alle Formater. Specialmaskiner.
Stort Lager i alle Slags Bogbinderimaskiner, Utensilier (22)
samt særlig godt Udvalg i **Træmaterialer**
Moderne **Akcidens-** og **Brødskrifter** til hurtigste Levering.
Lager af **sorte** og **kulørte Farver** fra Berger & Wirth, Leipzig. Fredskvalitet.
Fuldstændig Indretning af Trykkerier i alle Størrelser. Et Besøg i Udstillingslokalerne anbefales.

Maskinsætter (Linotype, Intertype, Linograph), 13 Aars Praksis, alle Modeller, søger Pladsforandring (ikke Dagblad). Bill. mrkt. »60« modt. Ekspeditionskontoret.

Fagskolen for Boghaandværk.

Mandag den 21. Februar Kl. 7¼.
EMIL SELMAR vil tale om
„BOGEN".
Lysbilleder vil ledsage Foredraget, som finder Sted i „Skræddersalen" i Teknologisk Institut, Hagemannsgade 2, Hovedindgangen, 4. Sal.
Dørene lukkes Kl. 7,30.

Tandlæge Dyrlund-Smith og Kisbye,

St. Kongensgade 45 II. (6)
Konsult.: 10—4 og 6—7, Søndag 10—11.
25pCt.s Moderation. — Telefon 6125.

Pudseklude er nedsatte.

Kulørte Pudseklude
ikke klippede ..... **1,25** pr. kg
klippede ..... **1,50** —
Hvide Pudseklude
til Maskinsættere og Overtrykkere ..... **2,00** —

Lauge Petersens Dampvaskeri,
Frederiksstadsgade 13.
(63) **Telf. V 1437 & Søborg 256.**

F. L. BIE A/S

Gothersgade 28, København.
Telefon Central 8062 og Palæ 1556.
Grafisk Fagforretning.

leverer bedst og billigst fra Lager **Tænger** forniklede som uforniklede, til forskellige Priser, **Aale, Vinkelhager** og alt andet Tilbehør for Trykkeriet og Sætteriet. (11)

PARITZ GOTTSHALCK
KONGENS NYTORV 8 · TELEFON 3878
Nye og brugte Maskiner haves paa Lager.
Stort Lager af alle Utensilier. (12)

Lauge Petersens Dampvaskeri

Frederiksstadsgade 11—13 · Telf. V. 1437
Eneste Special-Forretning i renvaskede Pudseklude.

Pudsekludene er langt at foretrække for andet Pudsemateriale:
1) fordi Kludene er renvaskede,
2) Hægter, Maller og Knapper afklippede,
3) varer længere end andet Materiale, da det kan fuldt udnyttes,
4) leveres i Pakker paa 10 kg.

Leverance til de fleste Bogtrykkerier og litografiske Etablissementer i København og Provinserne. (18)

Tandlæge Edv. Møller,

Købmagergade 30, 2.
udfører enhver Tandbehandling til smaa Priser. Samvittighedsfuldt Arbejde. Bedøvelse hele Dagen. Konsultationstid 10—3½, 6—7 Efterm. og 10½—12 Søndag. Telefon 8181. (14)

Godt Arbejde kræver godt Værktøj.
Brug DRUBINS Danske Trykfarver.
Telefon 9090 Telegr.-Adr.: DRUBIN, Valby.

GENZSCH & HEYSE

Schriftgiesserei *Etablirt 1833*

FILIALE IN MÜNCHEN *HAMBURG.*

Römische Cursiv, Original unseres Hauses.

Redaktør: Fr. Nielsen. Bygaardsstræde 8, Køge. Ekspeditør: Karl Sørensen, Vestergade 5, St., Kbhvn. B.
Abonnem. gennem Postkontorerne: 1 Kr. 50 Øre Kv. Annoncer: 35 Øre pr. Petitlinje (pladss. Medl. 25 Øre). 26 Gange og derover Rabat
Trykt hos F. E. Bording (V. Petersen). København.

TYPOGRAF-TIDENDE

ORGAN FOR DE TYPOGRAFISKE ARBEJDERES INTERESSER

NUMER 7 KØBENHAVN DEN 18. FEBRUAR 1921 XLVIII AARGANG

DANSK TYPOGRAF-FORBUND

PROVINSERNE

I Henhold til det af Statistisk Departement offentliggjorte Pristal, som udviser en Stigning fra 162 til 164, forhøjes Dyrtidstillæget i Provinserne med 1 Kr. pr. Uge fra og med Fredag den 18. ds.

København, 16. Februar 1921.

Forretningsudvalget.

Dansk Typograf-Forbund Københavns Afdeling

(Sættere, Trykkere, Stereotypører. mandl. og kvindel. Hjælpearbejdere)

Ordinær Kvartalsgeneralforsamling

afholdes

Søndag d. 20. Februar 1921 Kl. 10½ pr.

i Rømersgade 22 (Festsalen).

Dagsorden: 1. Beretning. 2. Regnskabet. 3. Forslag om Bevilling af Midler til den kommende Valgkamp. 4. Beretning fra Kontrahentforsamlingerne.

Medlemskort skal forevises ved Indgangen. *Lokalstyrelsen.*

STILLE GLÆDE

Den 4. Februar meldte Centralarbejdsanvisningskontorets Ugeberetning, at der fandtes 810 arbejdsløse Typografer her i Landet.

Ottehundredeogti! Tallet er saa stort, at man uvilkaarlig maa gentage det. Og mens man gør det, ser man som i et Strejflys hele Elendigheden: De arbejdsløses triste Tilværelse — hvorunder den ene Dag kommer og gaar efter den anden uden nogen Udsigt til Beskæftigelse eller Afløb for sin Virketrang — og de mange Tusinde Kroner, der daglig strømmer ud af vort Forbunds Understøttelseskasser for at afhjælpe den værste Nød blandt vore arbejdsløse Kolleger.

Intet andet Fag har ydet eller yder sine arbejdsløse en tilsvarende Understøttelse som vi, og vi har al Grund til at glæde os over dette Forhold. Men i Glæden blander der sig Frygten for, at Kasserne en skøn Dag skal blive tomme. Og hvad saa?

Paa det Tidspunkt, da disse Linjer skrives, foreligger der Meddelelse om, at der til Folketingets Fianasudvalg er indbragt Forslag om af Statskassen at udlaane to Millioner til Arbejdsløshedskasserne, og at dette Forslag efter al Sandsynlighed vil blive vedtaget.

Al Ære og Respekt for Rigsdagens Imødekommenhed. Men hvad er to Millioner, fordelt mellem ca. 70.000?

To Millioner til 70.000 arbejdsløse, men *tolv* Millioner i Udbytte til Ballin og Sønner! Er det ikke godt at faa Forstand af?

Man retter ofte fra forskellig Side Bebrejdelser mod dem, der har rejst Klassekampen og prædiker dennes haarde Evangelium. Og indrømmes skal det, at en saadan Kamp bringer meget med sig, som er af det onde. Hvor langt smukkere vilde det ikke være, om vi alle i skøn Forening søgte at fremme saadanne økonomiske Tilstande, som kunde danne Grundlaget for et lyst og lykkeligt Liv for alle Samfundslag?

Livets haarde Virkelighed fortæller os desværre, at Tanken om noget saadant kun er en skøn Drøm. Den fortæller os, at Kampen for Tilværelsen bliver haardere og haardere, og at den, der ikke vil »troppe op« og kæmpe med, gaar til Grunde.

Men hvem er det da, som har rejst den saakaldte Klassekamp? Og hvem er det, som vedblivende giver den Næring?

Om det første Spørgsmaal kan der maaske strides. Om det sidste er der ingen Tvivl. Er det ikke netop den Slags Tilfælde som ovenfor nævnt? Og der er mange lignende, endnu grellere, endnu mere overbevisende. Arbejderne kastes uden Samvittighedsnag paa Gaden, og Fabriksherrerne putter Millionerne i Lommen! Man har da heldigvis Raad til at puste lidt, mens »Slaverne« sættes i Karantæne!

Og saa undrer man sig over, at Arbejderne faar bolschevistiske Anfægtelser.

Ogsaa indenfor vort Fag gaar Tendensen i samme Retning. Der er ligefrem Kapløb om at indskrænke Bedriften for at faa jaget saa mange som muligt ud i de arbejdsløses Rækker. Og naar man ser, at Bogtrykkernes Medlemsblad modarbejder de Bestræbelser, der gøres for at indskrænke Overarbejdet, og meget energisk indprenter Bogtrykkerne, at Nægtelse af Overarbejde er Tarifbrud, som øjeblikkelig skal indberettes til Foreningen — ja saa er vi ikke i Tvivl om, at de Beklagelser, der af og til er fremkommet fra den Side over den store Arbejdsløshed indenfor Faget, er det rene Hykleri, og at man i Virkeligheden føler en stille Glæde, hver Gang de arbejdsløses Tal forøges.

Men blandt disse vokser Hadet som den onde Urt.

Fr. N.

EN OPSIGELSE

I disse Tider, hvor alt er i Opløsning, og Afskedigelser hører til Dagens Orden, har det sikkert sin Interesse blandt Forbundets Medlemmer at flette et raadt og brutalt Eksempel, som bedre end mange andre viser, hvilke raffinerede Former og udspekulerede Planer, der bringes i Forbindelse med en Opsigelse, naar det gælder om for Arbejdsgiveren (i dette Tilfælde den saakaldte merkantile Leder paa »Faaborg Ekspres-trykkeri«, Carl Frandsen) at faa kastet en Familieforsørger bort fra sit Arbejde udelukkende af personlige Grunde, fordi vedkommende ikke til enhver Tid har villet finde sig i dennes til Tider hensynsløse Optræden og sygelige Tendenser til altid at kritisere andres Arbejde og Fejl uden at være i Stand til at underbygge sin Kritik med Bevismateriale af nogen Art.

Da hele dette Opsigelsesspørgsmaal er af en saadan Beskaffenhed, at det bør frem til almindeligt Kendskab og dømmes af alle, refereres her i korte Træk Affærens Udvikling.

Forløberen til Opsigelsen fremsattes i Sommeren 1920 af Chefen, hvorved denne gjorde opmærksom paa de kommende kritiske Tider med Arbejdsmangel og følgende nødvendige Indskrænkninger af Personalet. Argumenterne for dette triste Billede var af forskellig Art, men indeholdt ingen Bebrejdelser mod vedkommende for forsømmelig Adfærd overfor sit Arbejde, hvad der paa dette Tidspunkt sikkert heller ikke havde været nogen Anledning til for Chefen. Der føjedes da ogsaa til, at det ikke var Hensigten at sætte en Familieforsørger paa Gaden. Saavidt Chefen.

Omkring 1. September sporedes der en kendelig Nedgang i Efterspørgslen efter Arbejde, som nødvendigvis maatte følges af en Indskrænkning. Hr. Frandsen har uden Tvivl benyttet denne Situation til at faa en Audiens med Chefen og der lagt et »godt« Ord ind for at blive sin personlige Fjende kvit; da han ikke kunde faa denne fjernet med sandfærdige Argumenter, fik han ved usandfærdige Fremstillinger over for sin foresatte mig gjort umulig som Typograf. Frandsen havde faaet Blod paa Tanden fra Sommeren 1920, fordi han ved en given Lejlighed ikke fik sin Vilje ført igennem ved under Ledelsen af Arbejdet og stik imod sund Fornuft at ville disponere over en Arbejdskraft, der ikke taalte Forskydning paa Grund af det Arbejdes Beskaffenhed, den var sat til at udføre. Jeg, der repræsenterede den omtalte Arbejdskraft, følte mig ikke foranlediget til at efterkomme denne Parole, da der var anden disponibel Kraft, men Hovedpointet var at chikanere mig, saa han kunde faa de nødvendige Ankepunkter mod mig for sin Audiens hos Chefen.

De for ethvert sundt Bevismateriale kemisk blottede Fremstillinger faldt i god Jord hos Frandsens foresatte, og Frugten deraf blev min Afsked, skjult under Ordet »Arbejdsmangel«. Jeg blev kastet paa Gaden af den ubarmhjertige Kollega, som jeg skammer mig ved at benævne saaledes for Fremtiden.

Da jeg var utilfreds med Formen for min Afsked, udbad jeg mig en nærmere Motivering, men uden Resultat.

Først tre Maaneder senere, da Forbundets Indblanding var udelukket, og de samtidig havde afskaaret mig fra i de 14 Dage efter Opsigelsen paa Arbejdspladsen at dokumentere Urigtigheden af de sidst fremsatte usandfærdige Fremstillinger, der var den sande Grund for min Afsked, følte Hr. Frandsen sig beføjet til at kaste Skarnbøttens Indhold over mig overfor en af Byens Redaktører; stadig uden at bevise sine Paastande.

En Erklæring, som jeg ifølge Skrivelse fra Forretningsføreren tillod at afkræve, nægtedes, vel sikkert af den Grund, at det var forbunden med uovervindelige Vanskeligheder at udstede en saadan, naar Sandheden skulde følges.

Formaalet med disse Linjer skal blot være at holde frem for Standen en Kollega, som ikke længere bør finde Plads indenfor »Dansk Typograf-Forbund«s Rammer, og give samme Lejlighed til her i Bladet at forsvare sig paa en sømmelig Maade, da personlig Forhandling har vist sig umulig.

Faaborg, i Februar 1921.

Charles E. Madsen.

SIMON BERNSTEEN

—

Bogtrykker Simon Bernsteen, København, som døde den 14. November 1920, var kendt som Foregangsmanden her i Danmark for bibliofilt Bogtryk. Og næppe nogen herhjemme har overtruffet ham i denne Retning. Bernsteens fint udviklede Smag, hans rent individuelle Opfattelse, der var en Frugt af mangeaarige og flittige Studier af det bedste i den grafiske Bogproduktion (bl. a. af den engelske Kunstbogtrykker William Morris), gav sig det smukkeste Udslag, saa vel i hans Bøger som i de mangeartede Akcidenstryk, han har udført. For at hædre hans Minde og for at give større Kredse Lejlighed til at se i hvert Fald en stor Del af hans Arbejder og lære hans Virksomhed at kende, havde Haandsætterklubben i Svendborg Søndag den 30. Januar arrangeret en Udstilling af Arbejder, udgaaet fra Simon Bernsteens Bogtrykkeri. Her holdt Klubbens Formand, *L. Chr. Nielsen*, Foredrag om Simon Bernsteens Betydning for dansk Bogtrykkerkunst. Foredraget refereres saaledes i »Sydfyns Social-Demokrat«:

Bernsteen fødtes i København 1850, hvor Faderen var Blikkenslagermester, Moderen var en Professordatter fra Slagelse. Faderen døde imidlertid tidlig, og det kneb for Moderen at holde Hjemmet oppe, hvorfor Sønnen Simon, 10 Aar gl., kom paa det kgl. Opfostringshus.

Efter Konfirmationen blev det stillet ham i Udsigt, at han maatte vælge mellem et Par Haandværk, og Simon Bernsteen udtalte da Ønsket om at komme i Bogbinderlære, men om dette kunde der ikke være Tale, og kort og godt blev det bestemt, at han skulde være Handskemager.

Efter udstaaet Lære og nogle Aars Arbejde som Svend herhjemme rejste han nogle Aar paa Professionen i Udlandet. Efter Hjemkomsten giftede han sig, 27 Aar gl., og arbejdede stadig ved Faget, men hans Tanker kredsede stadig om Bogtrykkerkunsten, og paa en mærkelig Maade kom Tilfældet ham til Hjælp, han blev nemlig arbejdsløs, og for at opholde Livet maatte han tage Arbejde hos en Slægtning, der havde et mindre Posetrykkeri, og fra nu af begyndte Bernsteens typografiske Uddannelse.

Efter nogle Aars Virksomhed i dette Trykkeri havde Bernsteen faaet Mod til selv at begynde.

Driftskapitalen var 40 Kr., og for disse startede han et mindre Trykkeri med en Diegeltrykpresse og ca. en halv Snes forskellige Skrifter. Forholdene vedblev imidlertid at være stærkt trykkende i økonomisk Henseende, men Bernsteen havde en udmærket Støtte i sin Hustru, og med Syning bidrog hun meget betydeligt til Familiens Underhold, saa Bernsteen kunde kaste sig mere over en Forbedring af Trykkeriet, og omsider begyndte det at lysne, og han fik et Legat, hvorfor han anskaffede sig en Hurtigpresse, saa han kunde tage større Arbejder op.

I 1889 fik han et Rejsestipendium og foretog en Rejse til Verdensudstillingen i Paris. Paa denne Rejse satte han sig grundigt ind i de forskellige Metoder, Bogtrykkeriet arbejdede under, og han saa, at Bogtrykkerkunsten herhjemme var i sørgeligt Forfald. Hidtil havde det været saaledes, at alt, hvad der vedrørte den grafiske Kunst, blev præget af Tyskland, og dette virkede ikke altid til det bedre.

Xylograf Hendriksen slog netop ved denne Tid stærkt til Lyd for en Reformering af Bogtrykket. Foreningen for Boghaandværk stiftedes, og gennem denne oprettedes den første Fagskole herhjemme i København, og senere to til, en i Odense og en i Aarhus, ligesom der ved adskillige tekniske Skoler gives Undervisning i Faget.

I Midten af Halvfemserne var Bernsteen paa Rejse i England og lærte her Bogtrykkeren, Kunstneren og Forfatteren William Morris at kende, ligesom han kom i Forbindelse med den berømte engelske Tegner Walther Crane, og disse to fik betydelig Indflydelse paa ham, men Simon Bernsteen efterabede ikke, han søgte at skabe noget selvstændigt, og dette lykkedes fuldt ud endog saa godt, at hans Navn nu er kendt langt ud over Danmarks Grænser.

Bernsteen arbejdede ikke alene for Fortjenestens Skyld, men i nok saa høj Grad for at skabe det bedste paa Haandværkets Omraade, hvilket hans her fremlagte Arbejder bærer Vidnesbyrd om.

Nytaarsaften 1914 blev Bernsteen ramt af Sygdom, der i længere Tid holdt ham bunden til Sygelejet, og kun en Gang før sin Død, den 13. Novbr. 1920, naaede han at komme ind til sit kære Trykkeri, der nu lededes af en Datter, der i mange Aar havde været Faderens højre Haand. Intet gik dog ud fra Trykkeriet, uden at Bernsteen havde godkendt det.

Ogsaa som Privatmand var Simon Bernsteen et prægtigt Menneske, der altid var til rede med Raad og Daad. Han var en Pryd for sin Stand, og hans Indsats i dansk Bogtrykkerkunst vil leve længe.

— — —

Indbydelsen, der var trykt i 4to og paa godt Papir, er udført i 5 Farver og er et sjældent smukt og dygtigt udført Sætter- og Trykkerarbejde. Det er et udmærket Vidnesbyrd om, hvor højt den faglige Kunst staar i Danmark — ogsaa i Provinsen. Det udførtes gratis af Firmaet A/S Peter Meyers Trykkerier, Svendborg, for at hædre Mindet om Simon Bernsteen, og Firmaet og dets Direktør — Chr. Meyer — fortjener Tak herfor. Men ogsaa de dygtige Arbejdere, der har udført dette omsorgsfulde, kunstneriske Arbejde, har Krav paa en Tak. Det er ikke første Gang, at Firmaet har vist sin Interesse for Faget paa en lignende Maade.

LOKALAFDELINGEN I KØBENHAVN

Ekstrakt af Regnskabet for Oktober Kvartal 1920.

—

INDTÆGT:

Beholdning den 1. Oktober 1920:		
Sætternes Privatkasse	45.009,74	
Trykkernes do.	4.962,37	
do. Ekstrakasse	1.868,74	
do. Begravelseskasse	5.172,70	
Kvindernes Privatkasse	1.042,32	
Lokalkassen	16.482,80	
Det særlige Fond	23.279,68	
		97.818,35
Arbejdsløshedskassen og Reservefonden:		
Kontingent, Indskud m. m.	98.590,93	
Tilskud fra Hovedkassen	78.324,05	
		176.914,98
Sygekassen:		
Kontingent	13.359,45	
Ref. Dyrtidshjælp til Syge	598,00	
Underskud ved Kvartalets Slutning	2.001,08	
		15.958,53
Hjælpekassen:		
Kontingent	4.203,15	
Bidrag af Rolfs Legat	52,50	
		4255,65
Begravelseskassen:		
Kontingent		6.597,95
Lokalkassen i København:		
Kontingent af heltbet. Medl.	12.206,60	
Kontingent af halvtbet. Medl.	1.511,62	
		13.718,22
Sætternes Privatkasse		1.384,26
Trykkernes do.		630,35
do. Ekstrakasse		33,81
do. Begravelseskasse		211,21
Kvindernes Privatkasse		318,70
Det særlige Fond:		
Indsamling til arbejdsløse	17.566,90	
Indsamling til Julen	14.363,34	
Novemberfesten (deraf 500 Kr. ref. Udlæg til Lokalet)	3.107,00	
Kontingent	16.602,00	
		51.639,24
Balance Kr.		369.481,25

UDGIFT:

Arbejdsløshedskassen og Reservefonden:		
Rejseunderstøttelse à 3,25	156,00	
do. à 2,75	63,25	
Understøttelse p. Stedet		
à 4,00 i 6599 Dage	26.396,00	
à 3,50 i 9648 Dage	33.768,00	
à 3,25 i 161 Dage	523,25	
à 3,00 i 1268 Dage	3.804,00	
à 2,75 i 969 Dage	2.664,75	
à 2,50 i 2773 Dage	6.932,50	
Hjælpekasseunderstøttelse	77.154,00	
Fortsat Hjælp	14.268,60	
Tillidshjælp	220,25	
Indsendt til Hovedkassen	10.964,38	
		176.914,98
Sygekassen:		
Pengehjælp i Hjem til 138 Md. og 37 Kv. og paa Hosp. til 15 Md. og 7 Kv.	6.390,30	
Betalt til Hospital	1.124,30	
Lægehonorar	5.880,09	
Speciallæge og ekstra Læge	1.529,36	
Vagthold etc.	57,15	
Medicin til arbejdsløse	39,40	
Dyrtidshjælp til Syge	636,50	
Tryksager	12,50	
Barselhjælp	210,00	
Kontingent til De samv. Sygekasser	78,93	
		15.958,53
Hjælpekassen:		
Pengehjælp	2.569,00	
Indsendt til Hovedkassen	1.686,65	
		4.255,65
Begravelseskassen:		
2 Mænd og 1 Kvinde	1.250,00	
2 Børn	100,00	
Indsendt til Hovedkassen	5.247,95	
		6.597,95
Lokalkassen i København:		
Lønninger	2.330,25	
Porto	304,20	
Tryksager	2.234,00	
Kontingentopkrævning og Budløn	665,55	
Møder, Lokale og Husleje	1.329,96	
Brændsel, Belysning og Rengøring	865,32	
Telefon og Telegram	321,20	
Overført til Privatkasserne	2.170,48	
Kontorsager	150,25	
Gaver til Sangforen., Gutenbergkoret og Arb. Læseselskab	350,00	
Arbejderskolen	180,00	
Betalt Bøde for Nationaltid.s Personale	3.000,00	
En Protokol	150,00	
Kontingent for Styrelse, Inkassatorer (1/2 Aar)	2.064,00	
Forskellige Udgifter	154,87	
		16.270,08
Sætternes Privatkasse		1.369,23
Trykkernes do.		532,55
do. Ekstrakasse		70,00
do. Begravelseskasse		0,00
Kvindernes Privatkasse		318,70
Det særlige Fond:		
Lønninger	2.330,25	
Kontingentopkr. og Budløn	812,50	
Ekstra Understøttelse	551,70	
Juleuddelingen	18.518,37	
Frivillig Indsamling til arbejdsløse	12.822,00	
Husleje	500,00	
Sygehjælp	9.361,00	
Forskellige Udgifter	57,95	
		44.953,77
Beholdning den 31. Decbr. 1920:		
Sætternes Privatkasse	45.024,77	
Trykkernes do.	5.060,17	
do. Ekstrakasse	1.832,55	
do. Begravelseskasse	5.383,91	
Kvindernes Privatkasse	1.042,32	
Lokalkassen	13.930,94	
Det særlige Fond	29.965,15	
		102.239,81
Balance Kr.		369.481,25

København, 25. Januar 1921.

Laur. Jensen.

DØDSFALD

Vor Kollega Maskintrykker *Ludvig Christensen* i Aarhus er i Lørdags afgaaet ved Døden i en Alder af ca. 50 Aar. Christensen lærte Faget hos P. Petersen i København, kom derefter til Ringkøbing, hvor han samtidig var Medarbejder ved den socialdemokratiske Presse, og blev for en Snes Aar siden ansat ved »Demokraten«.

Christensen var alsidig interesseret, og baade den faglige og organisatoriske Virksomhed viede han sine Kræfter, indtil for et Par Aar siden en haabløs Sygdom, efterfulgt af en svær Operation, tvang ham til gradvis at nedlægge Vaabnene. Men det vil erindres, at han var Medlem af Tarifkommissionen 1917 i Odense, ligesom han i gentagne Perioder har været Medlem af den lokale Styrelse og i en Aarrække Formand for den lokale Trykkerklub, af hvilken han ved sin Afgang blev udnævnt til Æresmedlem.

En dygtig Fagmand og en udmærket Kammerat, der kun havde Venner, er gaaet bort; men vi ærer hans Minde i taknemmelig Erindring.

Jordfæstelsen finder Sted fra Kapellet paa Nordre Kirkegaard Lørdag Eftermiddag Kl. 2.

—n.

DEN SANDE FRIHANDEL

Frihandel er ensbetydende med fri Produktion. For nu fuldt ud at frigøre Produktionen, er det ikke alene nødvendigt at fjerne alle de Skatter, der hviler paa Produktionen, men ogsaa at fjerne alt andet, der indsnævrer den. Den sande Frihandel kræver, kort sagt, at Produktionens aktive Faktor, Arbejdet, skal have fri Adgang til Produktionens passive Faktor, Jorden. For at sikre os dette, maa al Eneret til Jord afskaffes, og den lige Ret for alle til at gøre Brug af de naturlige Raaemner maa slaas fast ved, at Jord betragtes som et Fælleseje, hvortil det hele Folk har Brugsret. *Henry George.*

Mammondyrkelsen — det er Europa-Kulturen nu — en rasende, sanseløs Mammondyrkelse. Den hærger alt menneskeligt Liv som en Skovbrand. *Arne Garborg.*

GENERALFORSAMLINGER OG MØDER

HJØRRING LOKALAFDELING

har afholdt Generalforsamling. Beretning og Regnskaber godkendtes. Formandens Løn fastsattes til Kontingentfrihed for Hoved- og Lokalkasse (dog ikke til fortsat Hjælp). Da den afgaaende Formand, L. Chr. Christensen, ikke vilde modtage Genvalg, valgtes *H. Fr. Bjørn*, og i Stedet for denne valgtes til Bestyrelsen den afgaaede Formand. Til Revisorer genvalgtes *Chr. E. Hansen* og *Chr. Andersen*. Til Fanebærer valgtes *Johs. Christensen* og til Bibliotekar *H. Fr. Bjørn*. Det vedtoges at fortsætte med den frivillige Sygehjælp som hidtil med 1 Kr. pr. betalende Medlem pr. Uge, dog fastsattes det, at der først kan ydes Hjælp efter at have været Medlem i 6 Uger, og Udmeldelse sker med 3 Maaneders Varsel.

SVENBORG LOKALAFDELING

holdt Generalforsamling 14. Januar. Dirigent: *C. W. Jensen*. *Formanden* (Corfitz Madsen) aflagde en kort Beretning for det forløbne Aar. *Kassereren* fremlagde de forskellige Regnskaber, der alle godkendtes. Kassererens Løn fastsattes for indeværende Aar til 150 Kr. — Til Kasserer genvalgtes *Søren Jensen*, til Bestyrelsen *C. W. Jensen*, til Revisor *N. P. Jensen* og til Fanebærer *Otto Sørensen*. Til Repræsentanter ved »Sydf. Soc.-Dem.« valgtes *Formanden* og *M. P. Nielsen*. Som Afdelingens Repræsentant til Lærlingeforeningen valgtes *Formanden*. Til Slut valgtes til at forberede en lille beskeden Festlighed: *N. P. Brandt, Otto Sørensen* og *N. P. Jensen*.

VEJLE LOKALAFDELING

afholdt ordinær Generalforsamling Onsdag den 19. Januar i Arbejdernes Forsamlingsbygning. Dirigent: *Just Rasmussen*. *Sekretæren* oplæste Forhandlingsprotokollen, og *Formanden* aflagde Beretning. Paa Forslag af *Formanden* vedtoges det at lade Punkt 4 (Valg af en Skuemester) udgaa af Dagsordenen til en senere Generalforsamling og i Stedet for lade Suppleanten træde til foreløbig. Kassereren, *Chr. Bisgaard*, oplæste og fremlagde derefter de reviderede Regnskaber, som godkendtes. Forbundets Regnskab udviste en Indtægt paa 3342 Kr. 27 Øre og en Udgift paa 3325 Kr. 25 Øre, Kassebeholdning 17 Kr. 2 Øre. Lokalkassens Regnskab udviste en Indtægt paa 346 Kr. 18 Øre og en Udgift paa 262 Kr. 78 Øre, Beholdning 83 Kr. Juleindsamlingen i Vejle Lokalafdeling havde indbragt 395 Kr.

Ærenlund-Madsen.

KOLDING LOKALAFDELING

afholdt ordinær Generalforsamling den 21. Januar. Formanden, *Vald. Petersen*, bød velkommen. Til Dirigent valgtes *Fred. Skov*. *Formanden* aflagde en udførlig Beretning, omtalte ogsaa den herskende Arbejdsløshed og Tarifens Opsigelse, aflagde tillige en Beretning fra et Formands- og Kasserermøde indenfor Arbejdernes Fællesorganisation, hvor Hjælpekassespørgsmaalet blev drøftet, og hvor man bl. a. fik udformet en Del Forslag til Kolding Byraad. Formanden bragte en Tak til Bibliotekar *Thorkild Petersen*, som havde skænket Afdelingen en Række fint indbundne Aargange af »Typograf-Tidende« fra 1880'erne og opefter. Haabede til Slut, at det Sammenhold, der havde præget Afdelingen i det gamle Aar, ogsaa i det nye Aar maatte være det herskende. — Beretningen godkendtes enstemmigt.

Formanden aflagde derefter de reviderede Regnskaber. Hovedkassens balancerede med Kr. 3876,75, Ekstrakassens balancerede med Kr. 2072,60, Kassebeholdning 337,05. Lokalkassens Regnskab balancerede med Kr. 1126,79. — Regnskaberne godkendtes enstemmigt.

Man foretog derefter Valg af 3 Bestyrelsesmedlemmer. Frk. *Emma Stengaard* og *Hans Jensen* genvalgtes. I Stedet for Maskinsætter Olsen, der frabad sig Genvalg, valgtes *Søren Sørensen*.

Det vedtoges at bevilge Børnebespisningen 100 Kr., Svendehjemmet 25 Kr. samt give et Tilskud paa 50 Kr. til en Fastelavnsfest, som det vedtoges at afholde. Til at arrangere denne nedsattes et 6-Mands-Udvalg. — Et Andragende fra Socialdemokratisk Forbund om Tilskud til det forestaaende kommunale Valg forkastedes efter en yderst livlig Debat.

Der nedsattes et Udvalg, der skulde fremkomme med Forslag om Tillidsmændenes Lønninger.

Under Eventuelt drøftedes forskellige smaa Sager. *H. J.*

BOG- OG AKCIDENSSÆTTER-KLUBBEN

afholdt sin ordinære Generalforsamling Søndag den 30. Januar. — Forhandlingsprotokol, Beretning og Regnskaberne oplæstes og godkendtes enstemmigt. — Ved Valget af Styrelse kom *P. Berendt* med den triste Meddelelse, at han desværre ikke kunde lade sig genvælge paa Grund af Sygdom. *Sofus Nielsen* udtalte en Beklagelse over, at Klubben skulde miste Berendt som Formand, da han i mange Aar havde staaet som deres første og bedste Mand, men takkede i varme og anerkendende Ord Berendt for hans trofaste Arbejde i Klubbens og Haandsætternes Interesse, hvortil Medlemmerne sluttede sig ved at rejse sig. *Spetzler* mindede om den store Udholdenhed og Flid, Berendt havde vist ved i omtrent en Menneskealder at have arbejdet i Organisationens Tjeneste. *N. P. Andersen* rettede paa Klub-Styrelsens Vegne en Tak til Berendt for det gode Samarbejde og Kammeratskab, denne altid havde udvist indenfor Styrelsen. — Til Formand valgtes *Carl F. Hansen*, som Styrelsesmedlemmer genvalgtes *Nik. Wendt* og *Rob. Møller*.

Fagskolen for Boghaandværk.

Mandag den 21. Februar Kl. 7¼.
EMIL SELMAR vil tale om
„BOGEN".

Lysbilleder vil ledsage Foredraget, som finder Sted i „Skræddersalen" i Teknologisk Institut, Hagemannsgade 2, Hovedindgangen, 4. Sal.
Dørene lukkes Kl. 7,30.

NÆR OG FJÆRN

KARNEVALET. Nogle Deltagerbilletter kan endnu faas ved Henvendelse paa Forbundskontoret. Ved Indgangen absolut intet Billetsalg.

BOG- OG AKCIDENSSÆTTER-KLUBBEN. Fag-Bibliotekets Møder indstilles indtil videre.

TIL MEDLEMMERNE AF KØBENHAVNS MASKINSÆTTER-KLUB. Af praktiske Hensyn vil Kontingentopkrævningen fremtidig foregaa Kvartalsvis, saaledes at Kvitteringer for Januar Kvartal præsenteres i Marts Maaned. Restancer maa af Hensyn til Regnskabet snarest indbetales til Kassereren *F. Traugott Nielsen*, Jægersborggade 57, 3., L. Telf. Taga 1987 x.

FOLKEUNIVERSITETSFORENINGEN. Foraarsemester 1921, 4 Foredragsrækker, hver paa 6 Foredrag med efterfølgende Spørgetime.

1. »Ægypten med de sydlige Nillande« (med Lysbilleder) af cand. mag. Folketingsmand Vilh. Rasmussen. Mandag den 28. Februar, 7., 14., 21. Marts, 4., 11. April.
2. »Dansk Landstedsarkitektur«, »Moderne dansk Arkitektur« (med Lysbilleder) af cand. mag. Vilh. Lorenzen. Tirsdag den 1. Marts og følgende 5 Tirsdage.
3. »Lilleasien i Fortid og Nutid« (med Lysbilleder) af Dr. phil. Frederik Poulsen. Onsdag den 2. Marts og følgende 5 Onsdage.
4. »Solen og de andre Stjerner, deres fysiske Bygning og Udviklingshistorie (med Lysbilleder) af mag. scient. Johs. Fischer-Petersen. Torsdag den 3., 10., 17., 31. Marts, 7., 14. April.

Alle Foredragene holdes i Universitetsannekset, Studiestræde 6, Kl. 8—10 Aften.

Adgangskort kan erholdes hos *Formanden* senest den 24. Februar.

MONUMENTER er Titlen paa et lille Hæfte, som Kraks Forlag har udgivet. Det fremtræder som et Særtryk af en af de ca. 10.000 Almenoplysninger, der findes i Vejviserens Real-Registre.

Hæftet indeholder en Fortegnelse over alle de Monumenter og andre Billedhuggerværker, der findes paa Gader og Veje i København og paa Frederiksberg, og dets Mission er at oplyse Folk om, hvad de daglig ser. Ogsaa for Folk, der kommer paa Besøg i København, vil Hæftet have Interesse.

Enhver, der under Mærket »Monumenter« i den nærmeste Fremtid indsender en adresseret og frankeret Konvolut til Vejviserens Kontor, Nygade 7, København K., faar Hæftet gratis tilsendt.

ARBEJDSLØSHEDEN I BOGTRYKFAGET. I Tyskland var 1. Jan. 2518 arbejdsløse. Paa samme Tidspunkt 1913 udgjorde de arbejdsløses Tal 2907. Ved Udgangen af 1. Uge af Januar var der 290 arbejdsløse Kolleger i Norge, medens der i Danmark den første Uge i Februar fandtes 810 arbejdsløse.

LIGE FOR LOVEN. »De gratiske Fag« retter i sit disste Nr. det Spørgsmaal til sig selv: Skal en Arbejder modtage en anvist Plads? Og med synlig Tilfredshed slaar Bladet fast, at medens Loven paabyder en Arbejder at modtage en af et offentligt Anvisningskontor anvist Plads til en Løn, der er lavere end den, han hidtil har faaet, saa har Arbejdsgiveren ingen Pligt til at modtage den Arbejdskraft, der anvises, naar denne ikke passer ham. — Der er da heldigvis lige Ret for alle!

DE SYV FEDE AAR. Straks efter, at det radikale Ministerium var styrtet og de nuværende Regeringspartier var kommet i Flertal, udtaltes fra Arbejdsgiverhold — saa vidt vi erindrer, var det Arbejdsgiverforeningens Formand —, at nu ventede de syv fede Aar efter de syv »magre«, der var gaaet. Man forstaar derfor de Herrers Skuffelse i disse Dage, efter at Ministeriet Neergaard pure har afvist Industribaronernes Krav om at gøre Dyrtiden vedvarende her i Landet ved kunstige Skranker mod Udlandets billige Varer. Det faar være de skuffedes Trøst, at de syv afvigte Aar ikke har været saa magre endda — for Udbytterne.

DANSK TYPOGRAF FORBUND BOGTRYKFAGETS ARBEJDSLØSHEDSKASSE

VESTERGADE 5, ST.
KØBENHAVN B.

KONTORERNE er aabne for Ind- og Udbetaling fra 1—3 undtagen *Lørdag (11—1)* samt *Fredag* og *Mandag Aften Kl. 5—6½*. Telefon *4331*.

FORMANDEN træffes som Regel til samme Tider. Telefon *13,331*.

ANVISNINGSKONTORET. Telefon *4331*. Telegramadr.: Typforbundet, Kbhvn.

FORENINGSMEDDELELSER

KVITTERING FOR MODTAGNE OKTOBER KVARTALS REGNSKABER. 14. Februar: Herning pr. Bl. 230,00.

Dermed er samtlige Regnskaber indgaaet.

København, 15. Februar 1921.

Forretningsudvalget.

TILSKUD FRA HOVEDKASSEN er efter lovformelig Begæring tilsendt følgende Afdelinger: 9. Februar: Aabenraa 200,00; Brønderslev 300,00; Hjørring 250,00; Lyngby 200,00; Roskilde 400,00; Tønder 500,00. 10. Februar: Holbæk 300,00. 11. Februar: Hillerød 500,00. 12. Februar: Odder 300,00; Frederikshavn 150,00. 14. Februar: Herning i St. f. Oktbr. Kv.s Overskud 230,00; Skive 500,00. 15. Februar: Haderslev 600,00; Rønne 600,00.

København, 15. Februar 1921.

Forretningsudvalget.

NYE MEDLEMMER

København: Sætter Kaj Arthur Vilhelm Jørgen, udl. 5. 2. 21 hos S. L. Møller (arb. s. St.). Trykkerlærl. Henning Vilfred Einar Sørensen. 259 Ortmeyers Hustru Astrid Edith Elvira. 6047 Nielsens Hustru Angela Marie. 3120 Johansens Hustru Oda Sylvia Ingeborg.

Indvendinger mod Optagelsen maa ske inden 14 Dage fra Dato til vedkommende Lokalafd.

TILTRAADTE

København: Hj.arb. Aage Fjelsted fra Dansk Arbm. Forb. (Berl. Tid.).

Aarhus: 4343 Kaj Fenger Lassen (arbl.). Haderslev: 3294 Holger I. Nissen (»Danskeren«). Nakskov: 4326 Alfr. Th. Nielsen (Nakskov Tid.). Næstved: 6996 Knud Christiansen (arbl.). Odense: 3331 Svend Aage Jensen (arbl.). Rønne: 3947 Thorvald Andersen (arbl.).

FRATRAADTE

København: 4326 Alfred Th. Nielsen til Nakskov i Pl. 4343 Fenger-Lassen til Aarhus (arbl.).

Hjørring: 3294 Holger J. Nissen til Haderslev i Pl. Middelfart: 3331 S. Aage Bolbjerg Jensen til Odense (arbl.). Ribe: 3354 Hans Nissen til Rødding i Pl. Thisted: 4314 Leif Langvad til Silkeborg (arbl.). Tønder: 4278 Franz Laws til Udlandet.

UDSLETTET MED RESTANCE

Aabenraa: 3093 Albert Berg.

UDMELDT

København: 4824 Jenny Ketty Rydahl (fratr. Faget).

DØD

Aarhus: 4429 Ludvig Christensen.

Telef.: Central 14823.
— Byen 3534 & 468 x.
Telegr.-Adresse: Levirik.

ERIK LEVISON
Grafiske Artikler en gros.

København B.
Vestre Boulevard 36.

Nye og brugte **grafiske Maskiner** af enhver Art leveres i stort Udvalg fra Lager i alle Formater. Specialmaskiner.
Stort Lager i alle Slags Bogbinderimaskiner, Utensilier samt særlig godt Udvalg i **Træmaterialer** (23)
Nyhed: Valsestilleren „Quick". ❊ Netdorne haves paa Lager.
Fuldstændig Indretning af Trykkerier i alle Størrelser. Et Besøg i Udstillingslokalerne anbefales.

Reservedele for Sættemaskiner
køber De 25 pCt. billigere end andre Steder hos
Grafisk Import, Birkegade 10, København N. (64)

Er det koldt i Trykkeriet.
Brug DRUBINAL Tinktur.
Telefon 9090
Telegr.-Adr.: DRUBIN, Valby.

Trykkeriarbejdernes Klub

afholder ekstraordinær Generalforsamling Fredag d. 18. Februar Kl. 8. hos Baltzer, Frederiksborggade med følgende Dagsorden:

1. Lovændring, Arbejdsløshedsunderstøttelse. 2. Festen. 3. Eventuelt.

Typografernes Syge-Hjælpekasse.

Ordinær Generalforsamling afholdes Mandag den 28. Februar Kl. 7½, Rømersgade 22, 2. Sal til Gaden.

Dagsorden: 1. Beretning. 2. Regnskabet. 3. Valg af Styrelse. *Styrelsen.* (15a)

ANNONCER

Ung Typograf
søger Plads straks, hvor Maskinsætning kan læres; ellers som Annonce- eller Akcidenssætter. Billet mrkt. »65« modt. Ekspeditionskontoret.

Maskinsætter (Linotype, Intertype, Linograph), 13 Aars Praksis, alle Modeller, søger Pladsforandring (ikke Dagblad). Bjll. mrkt. »60« modt. Ekspeditionskontoret.

Pudseklude er nedsatte.

Kulørte Pudseklude
ikke klippede ..... 1,25 pr. kg
klippede ..... 1,50 —
Hvide Pudseklude
til Maskinsættere og Overtrykkere ..... 2,00 —
Lauge Petersens Dampvaskeri,
Frederiksstadsgade 13.
(63) **Telf. V 1437 & Søborg 256.**

Vejledning for Sættere og Trykkere.
Indeholder 32 Udskydningsskemaer, Manuskriptudregningstabeller, forskellige Omregningstabeller, Udregningstabel for Arbejdsløn m. m. **Pris Kr. 1,50.**
Tilsendes portofrit ved Indsendelsen af Kr. 1,50 (evt. i Frimærker) til
J. P. Dam, Grenaagade 10³, Kbhvn. Ø.
C. Petersen, Randersgade 57, Mezz. Kbh. Str. (62)

F. L. BIE A/S Gothersgade 28, København.
Telefon Central 8062 og Palæ 1556.
Samtlige Maskiner og Artikler for **Bogtrykkerier, Bogbinderier, Litho-Etablissementer, Klichéfabriker** og beslægtede Brancher.
Kulante Betingelser.
Stadigt stort Lager. (10)

PARITZ GOTTSHALCK
KONGENS NYTORV 8 · TELEFON 3378
Nye og brugte Maskiner haves paa Lager.
Stort Lager af alle Utensilier. (12)

ADOLPH WULFF
fører alle Artikler for Bogtrykkere.
Maskiner · Skrifter · Farver
fra de bedste Fabrikker
Valsemassefabrik og Valsestøberi.
Brugte Maskiner haves altid paa Lager.
Gothersgade 8. Kjøbenhavn K.
Telefon Central 39 og 5539. (7)

WILLIAM SIMMELKJÆR
SUNDHOLMSVEJ 67 (5)
SKRIFTSTØBERI · GALVANOPLASTIK
ANNONCECLICHÉER · XYLOGRAFI

Tandlæge Edv. Møller,
Købmagergade 30, 2.
udfører enhver Tandbehandling til smaa Priser. Samvittighedsfuldt Arbejde. Bedøvelse hele Dagen. Konsultationstid 10—3½, 6—7 Efterm. og 10½—12 Søndag. Telefon 8181. (14)

Tandlæge Dyrlund-Smith og Kisbye,
St. Kongensgade 45 II. (6)
Konsult.: 10—4 og 6—7, Søndag 10—11.
25pCt.s Moderation. — Telefon 6125.

Lauge Petersens Dampvaskeri
Frederiksstadsgade 11—13 · Telf. V. 1437
Eneste Special-Forretning i renvaskede Pudseklude.
Pudsekludene er langt at foretrække for andet Pudsemateriale:
1) fordi Kludene er renvaskede,
2) Hægter, Maller og Knapper afklippede,
3) varer længere end andet Materiale, da det kan fuldt udnyttes,
4) leveres i Pakker paa 10 kg.
Leverance til de fleste Bogtrykkerier og litografiske Etablissementer i København og Provinserne. (18)

Redaktør: Fr. Nielsen. Bygaardsstræde 8, Køge. Ekspeditør: Karl Sørensen, Vestergade 5, St., Kbhvn. B.
Abonnem. gennem Postkontorerne: 1 Kr. 50 Øre Kv. Annoncer: 35 Øre pr. Petitlinje (pladss. Medl. 25 Øre). 26 Gange og derover Rabat
Trykt hos F. E. Bording (V. Petersen). København.

TYPOGRAF-TIDENDE

ORGAN FOR DE TYPOGRAFISKE ARBEJDERES INTERESSER

NUMER 8 KØBENHAVN DEN 25. FEBRUAR 1921 XLVIII AARGANG

DE »HØJE« LØNNINGER

I denne Tid, hvor Arbejdsgiverne spekulerer i den kunstig skabte Arbejdsløshed og skriger sig hæse paa Lønnedsættelser for Arbejderne, gør det godt at læse Artiklerne i »Typ.-Tid.« Nr. 5 og 6: »Overproduktion«, »Skandinavisk Enhedsfront« og »Kræver høj Arbejdsløn Beskyttelsestold«, hvori netop det er udtalt, som belyser Arbejdsgivernes hele Paastand om Industriens Fare ved Arbejdernes »høje« Lønninger.

En Kendsgerning er det f. Eks.:

at Handelens, Industriens og Landbrugets Arbejdsgivere under Krigen har forøget deres Formue og Indtægter betydeligt,

at for hvert Dyrtidstillæg, de gav deres Arbejdere, beregnede de sig selv et saa stort Procenttillæg paa deres Varer, at dette betød en ekstra Profit til deres Indtægt, og gjorde derved Arbejdernes Tillæg illusorisk,

at det i Reglen kun er Raavarernes Dalen, som foraarsager et tilsvarende Prisfald paa Varerne, medens Arbejdsgivernes Avance bliver den samme,

at deres store Indtægter og Formueforøgelser let hjælper dem ud over en eventuel sløj Periode, især da de paa Bekostning af Personalets Indskrænkning kan formindske Udgifterne til et Minimum.

Heroverfor staar den Kendsgerning:

at Arbejdernes Løn allerede før og under Krigen var tilmaalt dem saa karrigt, at kun det allernødvendigste til Livets Ophold kunde anskaffes, hvorfor Arbejdsgiverne endnu staar i Gæld til Arbejderne for det Tab, de har lidt under Krigens første 2—3 Aar, i hvilken Tid de ikke fik nogen som helst Dækning for Dyrtiden, og som de senere Dyrtidstillæg heller ikke formaaede at yde fuld Dækning for,

at Arbejderne skal staa til Disposition for Arbejdsgiverne, naar de kalder og har Brug for dem, til Trods for, at Arbejdsgiverne fuldstændig overlader de arbejdsløse til sig selv og deres Fagforening uden at yde dem en Øre i Understøttelse.

Kapitalisterne ser i deres Kortsynethed og i deres blinde Had til Arbejderne ikke, at en købedygtig Arbejderstand betyder en forøget Omsætning af Varer og derigennem Arbejde og Fortjeneste. Deres hele Aktion gaar ud paa at trykke Arbejderne ned i en Slave-Tilværelse for at gøre dem til viljeløse Redskaber i deres samfundsødelæggende Arbejde og kyniske Udbytning.

Det er svært, naar Nøden og Sulten banker paa Døren, ikke at falde for Fristelsen til at modtage Arbejde for en Løn, som vel er bedre end at sulte videre som arbejdsløs, men som dog ikke formaar at afhjælpe de store Savn og bygge det ødelagte Hjem op igen, som Arbejdsløshedsperioden har været Skyld i. Men det gælder om at holde ud og byde Arbejdsgivernes Parole Trods m. H. t. almindelige Lønnedsættelser for alle Arbejdere. Hvilken Ret har mon d'Hrr. Arbejdsgivere til at bestemme Arbejdernes Indtægter, naar de selv mener, at deres Pris- og Avanceforhold respektive uindskrænkede Indtægter ikke kommer nogen ved.

Den Tid maa nu snart være forbi, hvor en saa lav og aandsfattig Tankegang kan faa Plads, som desværre endnu raader indenfor en Del af Overklassens sygelige Hjerner, nemlig, at Arbejderne hele deres Liv igennem skal holdes nede paa en Levefod, som gør deres Tilværelse til en uafbrudt Kamp for Anskaffelsen af det allernødvendigste til Livets Ophold, kun for at et Faatal af tildels degenererede Overklasse-Mennesker kan fortsætte deres modbydelige og overdaadige Liv.

I en saadan Tid gælder det for enhver Arbejder at være paa sin Post, at staa samlet, saavel fagligt som politisk, for at modarbejde de forskellige Snigløb, der bliver gjort fra Kapitalisternes Side for at fratage Arbejderne de faa Goder, som de ved ubrydeligt Sammenhold har opnaaet.

Et godt Middel til at styrke Arbejdernes Stilling og arbejde hen til Maalet for Opnaaelse af lysere Livsvilkaar vil de kommende kommunale Valg være. Derfor bør enhver Arbejder, der vil være med i Arbejdet for at opnaa noget *positivt*, gøre sin Pligt og stemme paa Socialdemokratiets Kandidater. Lad saa være, at man har et eller andet at indvende mod Partiets Førere, men rent praktisk set vil det være klogt for Arbejderne at støtte Socialdemokratiet, som endnu staar med Fødderne paa Jorden, altsaa hører Virkeligheden til, fremfor at splitte Stemmerne paa saakaldte revolutionære Partier, hvis Virksomhed endnu ikke har positive Resultater at opvise.

Lad os gøre Bebels Ord til vore: »Det kan vel forekomme, at vi ikke faar, hvad vi vil have. Men hvad vi har — om det vil vi alle staa Ryg mod Ryg, for at ingen skal tage det fra os.«

Otto Rundberg.

TIL KVINDERNE!

Det viser sig, at der desværre er hele 200 Kvinder arbejdsløse i Øjeblikket i København. Heraf er en halv Snes Stykker Forsørgere, 70 er over 25 Aar, medens 116 er under 25 Aar. Endelig vides det, at der tillige er adskillige Elever, som er opsagt og gjort arbejdsløse. Nu er det saaledes, at af Sætterne, vil man kunne sige, er knapt $^1/_6$ arbejdsløse, af Trykkerne noget lignende, men af Kvinderne bliver Forholdet ca. $^1/_3$. Man ser heraf, at Kvinderne, hvad Antallet angaar, er den af Arbejdsløshed haardest ramte Branche indenfor Bogtrykfaget.

Dette Fænomen bør give Anledning til Overvejelser, navnlig og især for de unge Kvinder, der har ønsket at kæmpe for Tilværelsen under de industrielle Vilkaar, der — takket være Fagbevægelsen — efterhaanden har formet sig taaleligere og i mange Tilfælde endog tiltrækkende, fremfor den efter almindelig Betragtning mere naturlige, nemlig den huslige Beskæftigelse. Vi siger udtrykkeligt, at Tilstandene giver Anledning til Overvejelse.

Tilstanden er faktisk saaledes, at der gaar forholdsvis dobbelt saa mange Kvinder som Mænd ledige i vort Fag. Aarsagen hertil er naturligvis i lige saa høj Grad de daarlige Tider som den udvidede Maskinteknik. Vi har ikke Tallet ved Haanden, men hvad der efter Krigens Afslutning er anskaffet af Selvpaalæggere, er sikkert et ikke ringe Antal. Og disse Anskaffelser fortsættes — fortsættes til Gavn for Udviklingen som al Maskinteknik, men til Skade i Øjeblikket for dem, der derved afløses og gøres arbejdsløse.

Dette er Udviklingens ubønhørlige Lov.

Men dobbelt svier det, naar som i Øjeblikket Konjunkturerne er saa slette, som de er. Og ikke alene i Øjeblikket — thi her er vi ved Sagens Kernepunkt — men et langt Stykke ud i Fremtiden vil dette Forhold bestaa. Det er vor Pligt at sige dette. Det er vor Pligt at advare de unge Kvinder mod at tage Plads som Elever. Og det er vor Pligt at pege paa denne Kendsgerning for de 116 unge Kvinder, der gaar og venter og venter og maaske vil vente det hele Aar forgæves, hvad Arbejde ved Faget angaar. Thi vi faar ikke — give til Gud, vi tog Fejl — men vi faar ikke vore 116 unge Kvinder og endnu mindre vore ialt 200 Kvinder i Arbejde i Aar.

Derfor bør det siges, hvorledes det forholder sig, for at vore kvindelige Kolleger kan gøre sig deres Stilling klar. De bør ligesom deres mandlige Kolleger ikke være bange for at tage fat i noget andet. Og de bør saa meget mere gøre det, som Forholdene i Faget er uheldige netop for dem. Slet saa galt staar det dog ikke til i alle andre Fag. Hvorledes har f. Eks. ikke og-

saa Fagforeningsbevægelsen forbedret Stillingen indenfor Husassistentfaget. Og der er, Søren jense mig, ingen Skam i at være Husassistent, nej, ti, tyve Gange mere Ære derved, fremfor at skulle have Understøttelse, naar der er andre hæderlige Eksistensmuligheder. Og det er der!

Tænk over dette. Tænk over det for Eders egen Skyld og tag en Beslutning. ***

25 AAR

»Fyns Tidende« hører til de Virksomheder, hvor gode Arbejdsforhold og god Tone mellem Redaktion, Ledelse og Trykkeripersonale bevirker, at man bliver »Gamle i Gaarde«. Og ligesom Tiden, der gik, kan opvise mange Jubilæer i Forretningens Tjeneste, vil Tiden, der kommer, forhaabentlig følge det gode, gamle Spor.

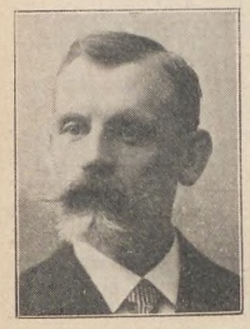

Mandag den 28. Februar kan vor Kollega, Maskinsætter *Ferd. Poulsen*, fejre 25 Aars Jubilæum for sin Ansættelse ved Bladet. Man kunde egentlig sige: for sin *sidste* Ansættelse; thi Ferd. Poulsen udlærtes nemlig paa »Fyens Tidende« den 24. Marts 1883 og har derefter arbejdet dels i Svendborg i ca. 4 Aar og dels paa forskellige Trykkerier i Odense, indtil han den 28. Februar 1896 atter fik Plads ved »Fyens Tidende«.

I de sidste 20 Aar har Ferd. Poulsen arbejdet som Maskinsætter, idet han 1901 af Forretningen sammen med en anden Kollega sendtes til Berlin for paa den daværende Monolinefabrik at lære Maskinsætning. De Maskiner, der den Gang udgik fra Fabrikken, var ikke saa fuldkomne, som de senere blev, og det var derfor ikke bare Behagelighed at betjene dem. Men Ferd. Poulsen tog efter Hjemkomsten fat paa Maskinerne med Alvor og Interesse, og han havde et ret sikkert Øje for Skrøbelighederne og kunde i mange Tilfælde stille den rette »Diagnose« til Afhjælpning af Forstyrrelserne. Endog selve Fabrikken i Berlin anerkendte Poulsen, saa den gennem »Fyns Tidende« antog ham som »Maskindoktor« for Danmark, et Hverv, der dog var saa brydsomt og kun smed saa lidt af sig, at Poulsen efter en Tids forløb frasagde sig det.

Nu er Monolinemaskinerne paa »Fyns Tidende« snart en »saga blott«. Linotype har forlængst holdt sit Indtog. Ogsaa til disse Maskiner har Poulsen ved Selvstudering erhvervet sig et grundigt Kendskab.

Straks ved sin Udlæring indmeldte Poulsen sig i »Dansk typ. Forening« og har siden ved forskellige Lejligheder været med til at lægge Kræfter i Organisationens Tjeneste. I mange Aar var han bl. a. Odense-Afdelingens Revisor og en Tid i dens Bestyrelse, ligesom han i de senere Aar nogle Gange har været Brancherepræsentant for Maskinsætterne ved Tarifforhandlinger.

Poulsen har et godt Helbred og et godt Humør. Her skal til Slutning udtales et varmt Ønske om, at begge Dele maa holde sig endnu i mange Aar. *E. J.*

KARNEVALET IN MENTE

DET maa vi sige var en storslaaet Fest!

Aldrig har Typografernes Karneval udfoldet sig i saadanne Dimensioner og med en saadan Pragt som i Lørdags.

Aah!

Idrætshuset var ikke til at kende igen, saaledes havde Dekoratør *Stauning* paa en særdeles nydelig Maade formaaet at dekorere den vældige Sal. Hele Vejen rundt var anbragt en mægtig Frise, der fremstillede Sætterkasser, Reoler, gamle Trykpresser, Rotationsmaskiner, Farvemøller og Bøtter og Gud véd hvad. Hvad der gav denne Frises Teknik Liv og Flugt, var Personerne, der alle fremstilledes i den stiliserede Mildhed og Renhed, som Udøverne af et ophøjet Haandværk bør tænkes at tilhøre. Alle Typograferne, som optraadte nøgne, havde rigtige smaa flagrende Vinger. Og de tog sig uforlignelig ud, disse Engle, enten de stod paa en stor Maskine eller foran en Sætterkasse. Den overdaadige Dekoration vil vi ikke tale om — den skulde ses i Rammerne af den venetianske Belysning. Rundt i Luften farede der hele Aftenen to veritable Flyvemaskiner, mens Passagerer ustandselig sprang ud og gik ned i Faldskærm. Og Musiken og Maskerne, Myldret og Dansen — alt føjede sig ind i hinanden i et hyggeligt og pragtfuldt Eventyr, som var mange, mange Penge værd. Derfor var Kollegerne ogsaa kommet langvejs fra. Vi hilste paa dem baade fra Assens og Aarhus, fra Roskilde, Ringsted, Helsingør og fra Køge. Alle morede de sig glimrende, baade unge og gamle, som det ogsaa skulde være.

Karnevalet i Idrætshuset er lykkedes! Og Festkomitéen glæder sig ved, at det med de indvundne Erfaringer til næste Aar skal blive endnu morsommere. ***

GENERALFORSAMLINGER OG MØDER

ODENSE LOKALAFDELING

afholdt ordinær Generalforsamling Søndag den 23. Januar. *Formnaden* mindedes vor afdøde Kollega, Trykker Jens Petersen. Efter at *Møller-Madsen* var valgt til Dirigent, aflagde *Formanden* Beretning, der uden Omtale enstemmig godkendtes. *Kassereren* oplæste Regnskaberne, hvoraf Hovedkassens balancerede med 15.617 Kr. 40 Øre. Til Hovedkassen indsendt 2114 Kr. 90 Øre. Lokalkassen balancerede med 1808 Kr. 76 Øre, i Sparekassen 643 Kr. 16 Øre. Disse tillige med de øvrige Regnskaber godkendtes enstemmigt. — Derefter vedtoges Love for Afdelingen, hvorefter der skulde vælges et 7. Medlem. *Jul. Nielsen* var den heldige. — Teknisk Skole bevilgedes 100 Kr. — Under Eventuelt vedtoges det at afholde en Bierabend. Med Henblik paa Afdelingens 40-Aars Jubilæum i Aar sloges der til Lyd for Oprettelse af Gildekasser paa Trykkerierne.

Derefter kunde Dirigenten slutte den meget daarligt besøgte Generalforsamling. *—n.*

AARHUS LOKALAFDELING

afholdt en velbesøgt ordinær Generalforsamling Mandag den 24. Januar. Som Dirigent valgtes *Valdemar Hansen*, som Sekretær *P. Christiansen*. Forhandlingprotokollen godkendtes. Formanden, *Marthin Pedersen*, gav en kort Oversigt over de vigtigste faglige Spørgsmaal i det forløbne Aar — den kriseagtige Arbejdsløshed, Bevægelsen for at fremskaffe 1 Kr. ugentlig i Ekstrakontingent og senere i obligatorisk Kontingent til vore uheldigt stillede Kammerater, Delegeretmødet og de vigtigste der tagne Beslutninger samt den nylig vedtagne Lov om ekstra Understøttelse til de arbejdsløse, en Lov, der for vort Fags Vedkommende her i Aarhus kun vilde faa ringe Betydning; men mulig lykkedes det en paatænkt Deputation til Ministeren at fremskaffe en Ændring til det bedre. Endelig omtalte Formanden, at der for nylig var oprettet en Lærlingeafdeling, hvori saa godt som alle Fagets Lærlinge allerede var indmeldt. Afdelingens Bestyrelse er følgende: Kaj Dupont, Carl Marx Bech, Kaj Rosenlund, Ejnar Laursen og C. Cederstrøm.

Kassereren, *H. P. Bergmann*, oplæste de forskellige Regnskaber, hvis Balancesummer var følgende: Forbundskassen: Oktbr. Kvartal 16.710,50, Aaret 1920 34.904,75. Lokalkassen: Oktbr. Kvartal 2849,33 (Kassebeh. 894,41), Aaret 1920 5409,79. Fra Aarhus var til Juleuddelingen indsendt 1592,00 og modtaget 1740,00. Den frivillige Indsamling havde i Balancesum 1218,50. Alle Regnskaberne godkendtes enstemmigt. *Bergmann* takkede saavel Styrelseskammeraterne som Medlemmerne for godt Samarbejde i de 6 Aar, han havde fungeret. *Formanden* kvitterede herfor paa Styrelsens og Medlemmernes Vegne i anerkendende Ord til Bergmann, hvortil Forsamlingen sluttede sig ved at rejse sig.

Til Præmier til Teknisk Skole bevilgedes 30 Kr.

— — —

Hjælpekassen afholdt derefter Generalforsamling. Forhandlingsbogen og Regnskabet godkendtes enstemmigt.

Kvartalets Balancesum var 7963,74, Aarets 8178,49.

— — —

Bogtrykfagets Lokalsygekasse valgte som Kasserer *Aksel Madsen*, »Aarhus Stiftstidende«, i Stedet for Chr. Rostgaard, der fra 1. Januar havde overtaget Posten som Kasserer for Lokalafdelingen.

HERNING LOKALAFDELING

Ordinær Generalforsamling afholdtes den 25. Januar paa Højskolehjemmet. Dirigent: *Sofus Sørensen*. *Formanden* aflagde Beretning for det forløbne Aar, som godkendtes. Det vedtoges at forhøje Formandens Løn til 25 Kr. pr. Kvartal. Til Formand genvalgtes *Anton Jensen* enstemmigt. Næstformanden, *S. Michaelsen*, bad om Tilladelse til at udtræde af Bestyrelsen, hvilket tillodes, og i hans Sted valgtes *Ludvig Rasmussen*. Til Sekretær valgtes *Peter Vestergaard*. Skuemestrene, *Sandfeldt* og *Andreas Larsen*, genvalgtes. Til Repræsentanter til »Social-Demokraten« valgtes *Anton Jensen* og *Morgenstern*. Valget af Fanebærer udsattes til senere, da der ingen var, som vilde paatage sig denne Bestilling.

— Umiddelbart efter førstnævnte Generalforsamling afholdtes Generalforsamling i Afdelingens Hjælpesygekasse, hvor Forhandlingsbogen og Regnskabet godkendtes. Det vedtoges, at arbejdsløse Medlemmer skulde betale Kontingent.

— — —

Tirsdag den 10. Februar afholdtes ekstra Generalforsamling. Til Dirigent valgtes *S. Michaelsen*. Hovedkassens og Lokalkassens Regnskaber godkendtes enstemmigt. Under Eventuelt udspandt der sig en til Tider livlig Diskussion angaaende Regnskabaflæggelsen. Da Dagsordenen var udtømt, sluttede Dirigenten Generalforsamlingen. 15 Medlemmer var mødt. *W. J.*

AALBORG LOKALAFDELING

afholdt ordinær Generalforsamling Fredag den 28. Januar paa »Kong Frederik«. *Formanden* valgtes til Dirigent. Han gav derpaa en sammentrængt Beretning om de vigtigste Begivenheder i Aarets Løb. Lærlingeorganisationen var stiftet med 17 Medlemmer af 28 Lærlinge. Ved Juleindsamlingen indkom 700 Kr. og der uddeltes 800 Kr. Paa et Trykkeri var der sket Opsigelse af den højstlønnede, henholdsvis Trykker og Paalæggerske, og da man mente, at disse Afskedigelser var af principiel Natur, blev der foreslaaet og vedtaget følgende Resolution:

»Generalforsamlingen opfordrer Forretningsudvalget til at foretage Skridt til at hindre de Afskedigelsesprincipper, der i Øjeblikket følges af Firmaet Ad. Holst, ifølge hvilke de højstlønnede afskediges for derved at fremkalde Lønreduktion. Forsamlingen kræver Forretningsføerenrs Nærværelse, for at en Forhandling om Sagen kan optages.«

Kassereren, *Joh. Gerdt*, fremlagde de reviderede Regnskaber. Der var i Øjeblikket 17 arbejdsløse, og adskillige var opsagt. Lokalkassens Beholdning var 1188 Kr. Saavel Beretning som Regnskab godkendtes enstemmigt. — Formandens og Kassererens Løn fastsattes som for sidste Aar (henholdsvis 100 og 200 Kr.). — Derefter gik man over til Valg: *H. P. Pedersen* Genvalg som Formand, *Joh. Gerdt* som Kasserer, *Wegener* som Bestyrelsesmedlem samt nyvalgtes *Anton Nielsen*. *Eskildsen* og *Rob. Nielsen* Genvalg som Revisorer, *C. F. Christensen* som Sekretær, *Brunelund* som Fanebærer. Til Lærlingeorganisationens Bestyrelse valgtes *Formanden* og til Bladrepræsentanter genvalgtes *Formanden* og nyvalgtes *Anton Nielsen*. — Generalforsamlingen hævet. *C. C.*

— — —

Lørdag den 5. Februar afholdtes ekstraordinær Generalforsamling med Dagsorden: Meddelelser fra Forretningsføreren. Denne, der var kommet til Stede, gav et kort Referat fra et i Dagens Løb afholdt Mæglingsmøde i Sagen fra Ad. Holst, hvilken Beretning toges til Efterretning. Han omtalte derpaa Arbejdsløshedssituationen og de i Forbindelse med denne staaende Forhold, ligesom Spørgsmaalet om den opsagte

Provinstarif blev gennemgaaet. Efter Foredraget rettedes der en Mængde Forespørgsler af forskellig Art til Forrtningsføreren, som besvarede disse. Derefter takkede *Formanden* Forretningsføreren for hans Nærværelse og for hans udtømmende og klare Oplysninger. — Mødet hævet.

C. C.

JUBILÆUM

Den 26. Februar er det 25 Aar siden, at *Frederik Emil Lund* ansattes som Trykker hos Firmaet S. L. Møller, hvor han siden har virket uafbrudt. Lund, der er født i København i 1874, hører til Standens stille Gemytter, er af en hjælpsom og brav Natur og en flittig og paapasselig Arbejder, som bl. a. skal fejres her i Bladet med gode Ønsker paa hans Jubilæumsdag.

NÆR OG FJÆRN

—

KØBENHAVN. Saafremt Forlægningsbetaling og Overarbejde paa forlagt Arbejdstid for kvindelige og mandlige Hjælpearbejdere *ikke* betales i indeværende Uge med tilbagevirkende Kraft til 1. Januar i Aar, bedes Meddelelse omgaaende tilstillet Formanden.

KØBENHAVNS STYRELSE holder Møde paa Mandag Kl. 7 i Vestergade 5. *Formanden.*

25 AARS JUBILÆUM. Lokalformanden for Vejle-Afdelingen, *Just Rasmussen,* kan den 1. Marts fejre 25 Aars Jubilæum som Typograf, idet han den 1. Marts 1896 udlærtes i »Vejle Amts Folkeblad«s Bogtrykkeri. Efter at have arbejdet et halvt Aars Tid paa Lærestedet og et halvt Aar hos Fabrikant Hindborg, rejste R. til Amerika, og efter 11 Aars Ophold »hinsidan« kom han atter tilbage til Vejle og fik Arbejde paa »Vejle Amts Folkeblad«, hvor han stadig arbejder.

K.

DØDSFALD. Efter ca. 7 Aars tiltagende Sygdom døde Onsdag den 9. Februar fhv. Faktor *Edvard Olsen,* Hillerød, 59 Aar gammel. Afdøde var født paa Bogø den 21. Avgust 1861, udlært i Chr. Bergs Bogtrykkeri i Hillerød 1. Maj 1881, Medstifter af Hillerød Lokalforening 1. Oktober 1881 og et trofast Medlem af Forbundet gennem de mange Aar til sin Død. Edvard Olsen var i al sin Færd jovial og imødekommende og havde kun skabt sig Venner, hvad man fik et synligt Bevis paa ved hans Begravelse fra Hillerød Kapel den 13. Februar, det talrige Følge havde fyldt Kapellet til sidste Plads. Kollegerne i Hillerød fulgte afdøde til hans sidste Hvilested, og Afdelingens Banner sænkedes over Graven. Edv. Olsen, der foruden at beklæde Stillingen som Faktor paa »Frederiksborg Amtstidende«, var Leder af Svendehjemmet, vil med Taknemmelighed mindes af adskillige Kolleger Landet over for sin store Hjælpsomhed, naar de som »farende Svende« var hans Gæster. *J. C.*

VED EN FEJLTAGELSE var i sidste Nr. et Citat af Arne Garborg om den evropæiske Kultur kommet til at staa sammen med en Artikel om Frihandelen. Den Garborg'ske Sandhed har naturligvis ingen Forbindelse med den nævnte Artikel.

DØDSFALD. Søndag den 20. bortrev en Lungebetændelse vor unge og dygtige Kollega *Peder Pedersen,* der de sidste 7 Aar har arbejdet som Maskinsætter i Forlagstrykkeriet. Kolleger, som har arbejdet sammen med P. Pedersen, vil dybt føle Savnet af en god og retlinet Kollega, der aaben og hjælpsom i al sin Færd vandt sig Venner langt ud over Livet. I Organisationsforhold var Pedersen en interesseret, men stille Kollega.

TYPOGRAFERNES KARNEVAL

SANGFORENINGEN - SPORTSKLUBBEN
CYKLEKLUBBEN

Lørdag den 12. Marts 1921

Prins Vilhelms Palæ
Sct. Annæ Plads 13

PROGRAM:

Den store Sal Kl. 7—1:

KARNEVALSFEST

Musiken under Ledelse af
Hr. Musikdirektør HJALMAR KOEFOED,
Stabstrompeter ved 2. Feltartilleri-Regiment.

Kl. 9: Skuespillerinde Frk. **Astrid Kragh.** Nye originale Viser og Kupletter.

Kl. 10: Cabaretkunstneren Hr. **Chr. Gottschalck.** Viser af eget Repertoire.

Forskellige grundkomiske Masker optræder i Aftenens Løb.

Dans til Kl. 1.

Sæsonens nyeste og flotteste Danse.
Ballet ledes af 4 Balinspektører.

Den lille Sal Kl. 8—1:

DEN LILLE CABARET

med gratis Adgang for Tilskuere og Deltagere.

Musiken under Ledelse af Hr. Musikdirektør FR. SCHMIDT.

Til Karneval igen! Glade Viser af Cabaretsangerinden Fru *Gudrun Knudsen.*

Liv og Humør! Viser og Historier af Humoristen Hr. *Max Munter.*

Karnevalshumør! Viser af eget Repertoire ved Skuespillerinde Fru *Johanne Fritz-Petersen.*

Kvinden og Ægteskabet! Humoristisk Konference af Skuespiller Hr. *Vald. Maes.*

Ungdom og Galskab! Viser af Cabaretsangerinden Fru *Gudrun Knudsen.*

Afholdsagitatoren! Humoristisk Konference af Skuespiller Hr. *Vald. Maes.*

Excentrisk musikalsk Akt! Grundkomisk Entré af Klovnparret *Miehe.*

Gobelinsalen Kl. 8—1:

BAL „EN FAMILLE"

BILLETPRISER: Deltager Kr. 4,00. Tilskuer 2,50. Billetter faas hos Foreningernes Medlemmer og paa Forbundskontoret samt hos Hr. Anton Jensen. — Baltegn à Kr. 2,00 (for Tilskuere efter Kl. 9½) løses i Salen.

Intet Billetsalg ved Indgangen, som aabnes Kl. 6½.

STYRELSESMØDER

—

KØBENHAVNS AFDELING

24. Januar 1921.

Protokollen oplæstes og godkendtes. — Mægling angaaende for lidet betalt i Forlægningsgodtgørelse i et Trykkeri refereredes. Godkendtes. — En ikke-tarifmæssig Opsigelse af en Hjælpearbejder var bragt i Orden ved Formandens Mellemkomst. Til Efterretning. — Resultatløs Mægling i en af K. B. rejst Erstatningssag refereredes. Til Efterretning. »Berl. Tid.« har fremsendt Udmeldelse for og underskrevet af 4 Kolleger. Da denne Form for Udmeldelse ikke kunde godkendes, og dette var meddelt videre, var Udmeldelserne taget tilbage. Til Efterretning. — Forelaa Meddelelse fra K. B. om dennes Vedtagelse af Overenskomsten af 30. f. M. Formanden havde dernæst fremsendt Opsats om de fremtidige Minimallønninger og Dyrtidstillæg med tilbagevirkende Kraft til 1. Januar i Aar. Til Efterretning. — Satsberegning af et større Arbedje forelaa, angaaende hvilken Instruktioner gaves. — K. B. anmoder om Erstatning, fordi en Kollega ikke er mødt i en Plads. Efter de foreliggende Oplysninger kan vi ikke indgaa herpaa. — Angaaende Godtgørelse for Røskenrammer i Henhold til Tarifen var saadan nægtet i »Politiken« under Henvisning til, at de betræffende Røskener ikke faldt ind under, hvad der i Almindelighed mentes med Røskener. Sagen forfølges. — I Anledning af Sangforeningens Jubilæum vedtoges det at vise Foreningen en Opmærksomhed. — Fra Socialdemokratisk Forbund forelaa Anmodning om Bidrag til Valgudgifter med 50 Øre pr. Medlem. Sagen gaar med Styrelsesflertallets Anbefaling til Generalforsamlingen. — Fra samme forelaa Anmodning i Anledning af Valgene. Gaar til Forretningsudvalget. — Maskinsætterne i et Blad var paa given Foranledning anmodet om at forlange optaget Forhandlinger om Procenttillægene. Til Efterretning. — Formanden refererede Mægling angaaende Betaling for Opstillinger. Sagen var henvist til Forhandling mellem Hus og Personale, som derpaa enedes. Til Efterretning. — Formanden refererede Forhandlinger med en Bogtrykker i Anledning af bestandige Uoverensstemmelser ved Antagelse af Arbejdskraft. Til Efterretning. — En Del hvilende Ret bevilgedes. — 3 Damer, som er ansat ved Bliktrykkeri, anmoder om Overgang fra Kvindeligt Arbejderforbund. Kan af forskellige Grunde ikke lade sig gøre. — Formanden redegjorde for Understøttelsesforholdene for Tiden. I Anledning af den kommunale Hjælps Tilstedekomst og det dermed forbundne skriftlige Arbejde havde det været nødvendigt midlertidgt at antage Medhjælp, hvis Betaling vilde kunne udredes af det den kommunale Hjælp medfølgende Administrationsbidrag. Til Efterretning. — Paa given Foranledning havde Formanden grebet ind mod Overarbejde i et Trykkeri. Til Efterretning. — I Anledning af visse foretagne Lønreduktioner vedtog Styrelsen at henlede Opmærksomheden paa, at ligegyldig hvilke Lønnedsættelser ikke maa finde Sted uden ved Forhandling med Organisationen. — Et Medlem anmoder om Hjælp til Bandage. Halvdelen bevilgedes. — Sygt Medlem anmoder om Hjælp. 40 Kr. bevilgedes. — Trykkerafdelingen rejste Spørgsmaalet om at indgaa til Forretningsudvalget med Forslag om officiel Bekendtgørelse til Udlandet om Lukning for typografisk Arbejdskraft til Danmark grundet paa den megen Arbejdsløshed. Efter en Del Diskussion toges Sagen tilbage. — Paa given Foranledning vedtoges det, at et herværende Trykkeri ikke maa beskæftige hverken Sætter- eller Trykkerlærlinge. — Mødet hævet.

DANSK TYPOGRAF FORBUND BOGTRYKFAGETS ARBEJDSLØSHEDSKASSE

VESTERGADE 5, ST.
KØBENHAVN B.

KONTORERNE er aabne for Ind- og Udbetaling fra 1—3 undtagen *Lørdag (11—1)* samt *Fredag* og *Mandag Aften Kl. 5—6½.* Telefon *4331.*

FORMANDEN træffes som Regel til samme Tider. Telefon *13,331.*

ANVISNINGSKONTORET. Telefon *4331.* Telegramadr.: Typforbundet, Kbhvn.

FORENINGSMEDDELELSER

TILSKUD FRA HOVEDKASSEN er efter lovformelig Begæring tilsendt følgende Afdelinger:

16. Februar: Horsens 600,00; Lyngby 150,00; Silkeborg: 500,00. 17. Februar: København **20.000,00**; Hjørring 300,00; Køge 300,00; Skanderborg 300,00. 21. Februar: Aalborg 1000,00; Næstved 1000,00. 22. Februar: Viborg 500,00.

København, 22. Februar 1921.

Forretningsudvalget.

NYE MEDLEMMER

København: Lærling Bethuel Ziska Jensen (Kandrup & Wunsch). Paal. Erna Amalie Margrethe Rasmussen, udl. 19. 2. 21 hos Chr. Cato (arb. s. St.). Hj.arb. Herman Henrik Peter Nielsen (Møller & Landschultz).

Viborg: Hj.arb. Laust Glud.

TILTRAADTE

København: 3190 Louis Gudmundsen fra Militær (arbl.). 3922 Kristian Jensen fra Holbæk (arbl.). 6608 Johs. Madsen (Militær).

Aarhus: 3719 E. Stecker Christensen (arbl.). Assens: 6719 Gunnar Sørensen (arbl.). Haderslev: 3354 Hans Chr. Nissen (Rødding). Kolding: 3033 Margrethe Hørlyck (Konrad Jørgensens Bogtr.). Odense: 3475 Svend Aug. Rasmussen (Midtfyns Dagblad, Ringe). Silkeborg: 4314 Leif Langvad (arbl.).

FRATRAADTE

København: 3425 Aksel Andersen til Odense (arbl.).

Aalborg: 3977 Carl Frost Larsen (udenfor Faget). Assens: 6719 Gunnar Sørensen til Fredericia i Pl. Hillerød: 3443 Peter Otto Nielsen til Kbhvn. (udenfor Faget). Holbæk: 6719 G. Sørensen til Assens (arbl.) og 3922 Kr. Jensen til Kbhvn. (arbl.). Middelfart: 6961 H. Løvgr. Larsen til Sakskøbing i Pl. Odense: 7134 Ludvig Oesten til Aabenraa (arbl.). Randers: 3033 Margrethe Hørlyck til Kolding i Pl. Svendborg: 3475 Svend A. Rasmussen til Ringe i Pl.

UDSLETTEDE

Aarhus: 5028 Anna Dupont (forsvunden) og 4913 Randi Holm (forsvunden).

DØDE

København: 2295 Bertha Bentzen. 1293 Enke Vilhelmine Oline Christensen.

Odense: 4388 Otto Spilcker.

Typografernes Syge-Hjælpekasse.

Ordinær Generalforsamling afholdes Mandag den 28. Februar Kl. 7½, Rømersgade 22, 2. Sal til Gaden.

Dagsorden: 1. Beretning. 2. Regnskabet. 3. Valg af Styrelse. *Styrelsen.* (15 a)

ANNONCER

I Henhold til Anvisningskontorets Regulativ, Punkt 6, gøres opmærksom paa, at ingen maa slutte bindende Aftale om Pladstilbud, før Henvendelse er sket til Lokalkassereren i den paagældende By eller i København til Anvisningskontorets Bestyrer. Undladelse heraf medfører Karantæne.

Ung Typograf

søger Plads straks, hvor Maskinsætning kan læres; ellers som Annonce- eller Akcidenssætter. Billet mrkt. »65« modt. Ekspeditionskontoret.

Faktor eller Bestyrer.

Som saadan søger en virkelig **dygtig** og **paalidelig Sætter-Trykker** Plads. Vedkommende er fuldt fortrolig med alt indenfor Branchen og er paa 5. Aar i nuv. Plads. Fineste Anbefalinger. Bill. mrkt. 100 modtager *Hertz' Annoncebureau, Frederiksberggade 1 A, København B.* (66)

Pudseklude er nedsatte.

Kulørte Pudseklude

ikke klippede ..... **1,25** pr. kg
klippede ..... **1,50** —

Hvide Pudseklude

til Maskinsættere og Overtrykkere ..... **2,00** —

Lauge Petersens Dampvaskeri,
Frederiksstadsgade 13.
(63) **Telf. V 1437 & Søborg 256.**

Telef.: Central 14823. — Byen 3534 & 468 x. Telegr.-Adresse: Levirik.

ERIK LEVISON
Grafiske Artikler en gros.

København B. Vestre Boulevard 36.

Nye og brugte **grafiske Maskiner** af enhver Art leveres i stort Udvalg fra Lager i alle Formater. Specialmaskiner.
Stort Lager i alle Slags Bogbinderimaskiner, Utensilier samt særlig godt Udvalg i **Træmaterialer**
Moderne **Akcidens-** og **Brødskrifter** til hurtigste Levering.
Lager af **sorte** og **kulørte Farver** fra Berger & Wirth, Leipzig. Fredskvalitet.
Fuldstændig Indretning af Trykkerier i alle Størrelser. Et Besøg i Udstillingslokalerne anbefales. (22)

PARITZ GOTTSHALCK
KONGENS NYTORV 8 · TELEFON 3378
Nye og brugte Maskiner haves paa Lager.
Stort Lager af alle Utensilier. (12)

Tandlæge Edv. Møller,
Købmagergade 30, 2.
udfører enhver Tandbehandling til smaa Priser. Samvittighedsfuldt Arbejde. Bedøvelse hele Dagen. Konsultationstid 10—3½, 6—7 Efterm. og 10½—12 Søndag. Telefon 8181. (14)

Lauge Petersens Dampvaskeri
Frederiksstadsgade 11—13 · Telf. V. 1437
Eneste Special-Forretning i renvaskede Pudseklude.
Pudsekludene er langt at foretrække for andet Pudsemateriale:
1) fordi Kludene er renvaskede,
2) Hægter, Maller og Knapper afklippede,
3) varer længere end andet Materiale, da det kan fuldt udnyttes,
4) leveres i Pakker paa 10 kg.
Leverance til de fleste Bogtrykkerier og litografiske Etablissementer i København og Provinserne. (18)

Maskinsætter (Linotype, Intertype, Linograph), 13 Aars Praksis, alle Modeller, søger Pladsforandring (ikke Dagblad). Bill. mrkt. »60« modt. Ekspeditionskontoret.

F. L. BIE A/S Gothersgade 28, København.
Telefon Central 8062 og Palæ 1556.
Grafisk Fagforretning.
leverer bedst og billigst fra Lager **Tænger** forniklede som uforniklede, til forskellige Priser, **Aale, Vinkelhager** og alt andet Tilbehør for Trykkeriet og Sætteriet. (11)

J. G. A. Eickhoff, København B.

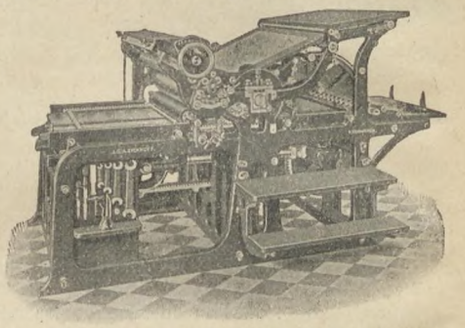

Vesterbrogade 97 · Telf. 12078-79.

Tandlæge Dyrlund-Smith og Kisbye,
St. Kongensgade 45 II. (6)
Konsult.: 10—4 og 6—7, Søndag 10—11.
25pCt.s Moderation. — Telefon 6125.

Modarbejd Arbejdsløsheden.
Brug DRUBINS Danske Trykfarver.
Telefon 9090 Telegr.-Adr.: DRUBIN, Valby.

Reservedele for Sættemaskiner
køber De 25 pCt. billigere end andre Steder hos
Grafisk Import, Birkegade 10, København N. (64)

GENZSCH & HEYSE
Schriftgiesserei *Etablirt 1833*
FILIALE IN MÜNCHEN *HAMBURG.*
Römische Cursiv, Original unseres Hauses.

Redaktør: Fr. Nielsen. Bygaardsstræde 8, Køge. Ekspeditør: Karl Sørensen, Vestergade 5, St., Kbhvn. B.
Abonnem. gennem Postkontorerne: 1 Kr. 50 Øre Kv. Annoncer: 35 Øre pr. Petitlinje (pladss. Medl. 25 Øre). 26 Gange og derover Rabat
Trykt hos F. E. Bording (V. Petersen). København.

TYPOGRAF-TIDENDE

ORGAN FOR DE TYPOGRAFISKE ARBEJDERES INTERESSER

NUMER 9 KØBENHAVN DEN 4. MARTS 1921 XLVIII AARGANG

Dansk Typograf-Forbund
Københavns Afdeling

Samtlige Underafdelinger afholder

Ordinære Generalforsamlinger.

Medlemskort skal forevises ved Indgangen.

Sætternes Underafdeling

(Den typografiske Forening)

(Sættere, Stereotypører og mandl. Hjælpearbejdere)

Torsdag d. 24. Marts (Skærtorsdag) Kl. 10½

i Rømersgade 22 (Festsalen).

Dagsorden: 1. Beretning og Regnskab. 2. Opstilling til Valg af 5 Styrelsesmedlemmer. 3. Opstilling til Valg af 4 Kontrahenter. 4. Eventuelle Beretninger fra de forskellige kooperative Foretagender. 5. Valg af 1 Repræsentant til Arbejdernes Landsbank. 6. Valg af 2 Repræsentanter til Bryggeriet »Stjernen«. 7. Valg af 4 Repræsentanter til Arbejdernes Fællesorganisations Brændselsforretning. 8. Valg af 7 Repræsentanter til Arbejdernes Livsforsikring. 9. Valg af Stemmetællere. 10. Bevilling til Fagskolen. 11. Eventuelt.

Styrelsen.

Trykkernes Underafdeling

(Den typografiske Trykkerforening)

Søndag den 20. Marts Kl. 10

i Rømersgade 22 (den lille Sal).

Dagsorden: 1. Beretning. 2. Regnskabet. 3. Beretning fra Kontrahent i »Soc.-Dem.«, fra Repræsentant i Brændselsforretningen og fra Bryggeriet »Stjernen«. 4. Bevillinger. 5. Forslag. 6. Opstilling til Valg af 2 Styrelsesmedlemmer samt Valg af 1 Repræsentant til Kontrahentforsamlingen, 1 do. til Brændselsforretningen og 1 do. til Bryggeriet »Stjernen«. 7. Eventuelt.

Forslag, der ønskes behandlede, bedes inden 12. Marts indsendt til Styrelsen. Formandens Adresse: P. Aug. Pedersen, Lollandsvej 38, 4. th., F.

Styrelsen.

Umiddelbart efter den faglige Afdelings Generalforsamling afholdes

Generalforsamling i Trykkernes Begravelseskasse.

Dagsorden: 1. *Ændring af Lovene* i Henhold til Forlangende af Inspektoratet for Syge- og Begravelseskasser. 2. Eventuelt.

Alle Kassens Medlemmer bør deltage.

Styrelsen.

Kvindernes Underafdeling

(De kvindel. Trykkeriarbejderes Fagforening)

(Tid og Sted vil nærmere blive bekendtgjort.)

Dagsorden: 1. Beretning. 2. Regnskabet. 3. Opstilling til Valg af 2 Styrelsesmedlemmer og 2 Repræsentanter til Arbejdernes Fællesorganisations Brændselsforretning. 4. Eventuelt.

Styrelsen.

KUNSTIG ARBEJDSLØSHED

Under Overskriften »Kunstig Arbejdsløshed« har *K. V. Koch* i »De grafiske Fag« skrevet en længere Artikel. Han fremdrager heri forskellige Eksempler paa, hvordan nogle Trykkere — tildels ved Indgriben fra Litografisk Forbunds Side — har nægtet at tiltræde tarifmæssigt betalte Pladser, hvorved de har opnaaet, at nævnte Pladser forblev ubesatte.

Anledningen til, at Hr. Koch fremdrager disse Eksempler, er en Udtalelse i »Typ.-Tid.« om, at Arbejdsløsheden skyldes en af Arbejdsgiverne kunstig skabt Situation. Nu mener han ved sine fattige Eksempler at have bevist, at det er Arbejderne selv, der skaber kunstig Arbedjsløshed, hvorimod »Typ.-Tid.«s Udtalelser »kun er løse Postulater«.

Jeg kender ikke de af Hr. Koch nævnte Tilfælde ud over hans Fremstilling i »De grafiske Fag« og skal derfor hverken godkende eller benægte Rigtigheden deraf. Men selv om det forholder sig saaledes, saa er de tre Tilfælde dog kun en meget ringe Brøkdel af de ca. 900, som de arbejdsløse Bogtrykarbejdere nu tæller. Man bliver derfor ikke særlig overvældet af de fremførte Beviser.

Artiklen i »Typ.-Tid.«, »Overproduktion«, som Hr. Koch betegner som Postulater, var for øvrigt skrevet med Henblik paa Arbejdsløsheden i Almindelighed og ikke særlig indenfor Bogtrykfaget. Men jeg kan godt føje Hr. Koch i, at vi holder os til dette Fag alene, og jeg kan da betro ham, at det ikke vilde være vanskeligt at fremføre Beviser paa, at de 900 arbejdsløse ikke alle er uden Beskæftigelse, fordi det har været absolut nødvendigt for Principalerne — af økonomiske Grunde — at afskedige dem. Og Kollegerne rundt om i Landet kan sikkert ogsaa fortælle om, hvorledes man navnlig ved Dagbladene indskrænker Formaterne til et rent Minimum.

Og hvor mange Kolleger holdes ikke ude fra Arbejdspladserne paa Grund af det meningsløse *Overarbejde?*

Da det ikke er min Hensigt at sætte mere ondt Blod imellem Principal og Arbejder end der alt er, skal jeg foreløbig undlade at nævne bestemte Eksempler. Jeg tror endnu paa, at Fornften vil sejre blandt vore Bogtrykkere, og at de ikke vil drive det til det yderste.

For imidlertid at give Bogtrykkerne Lejlighed til i Gerning at vise, at Beskyldningerne imod dem for at lave kunstig Arbejdsløshed er uberettiget, vil jeg henstille til dem — og jeg haaber her at finde en Forbundsfælle i Hr. Koch — at de gaar med til følgende:

1. At tillade, at Bogtrykfagets Arbejdere i Aar tager en Uges *ekstra* Sommerferie *paa egen Regning* paa Betingelse af, at de stiller en Mand i deres Sted.

2. At den Uges Ferie, som Principalerne giver Arbejderne, ikke sker paa den Maade, at Bedriften indskrænkes eller ved Overarbejde, men ved Antagelse af en Stedfortræder, saa længe Ferien varer.

Gaar Principalerne med til dette Forslag, som helst burde ordnes organisationsmæssigt, vil det medføre, at en meget stor Del af de arbejdsløse vil faa Beskæftigelse i Sommer. Det kræver naturligvis et lille Offer *fra begge Sider,* men ikke større, end det med lidt god Vilje kan bringes.

Jeg tror, at en saadan Ordning vilde danne et godt Grundlag for de Forhandlinger, der i den kommende Tid skal føres om en ny Overenskomst i vort Fag.

Fr. N.

KONTINGENT OG UNDERSTØTTELSE

Det sidste Delegeretmøde var meget flot med Understøttelserne. Et Møde af en eller anden Art er altid flottere end de Mænd, der sidder og beregner Indtægter og Udgifter og paa Grundlag heraf stiller Forslag, som har Sandsynlighed for at kunne bære sig.

Nu hævner det sig, at man ikke i saadanne Sager lader dem raade, der ser nøgternt paa det, og hvis Kammeratskab og Følelser er mindst lige saa ægte som de andres; thi Kassen maa jo snart være tom. Statens 2 Millioners Laan slaar vel ikke længe til, og det skal jo betales tilbage en Gang.

Naar jeg siger »flot«, mener jeg nærmest i Forhold til, hvad andre Fag yder sine arbejdsløse. Mon noget andet Fag yder saa meget? Og mon noget yder obligatorisk »Fortsat«?

For et Aar siden var den samlede Understøttelse *24,50* ugentlig — Kontingentet *1 Kr.* Nu er Understøttelsen *52,50* (56,00) — Kontingentet *4,75.* Saa kan enhver regne ud, hvad der procentvis er steget mest. Berettigelsen til at sige »flot« i denne Forbindelse er ogsaa til Stede.

Paa den Maade kan det jo ikke blive ved at gaa. Enten skal der en Kontingentforhøjelse til eller en Nedsættelse af Understøttelsen. Arbejdsløshedskassens Understøttelse: 24,50 (28,00) kan vist ikke nedsættes, men Hjælpekassen er vi selv Herre over. Hvorfor har man ikke her straks gjort den samme Forskel mellem ugifte og gifte; begge faar jo 28 Kr. ugentlig.

Principielt er det rigtigt, at ens Ydelse betinger ens Nydelse; men alligevel: Gaar man ud fra, at de ugifte før eller senere bliver gifte, saa kan man forsvare, at der bliver en betydeligere Forskel paa Understøttelsen til de to, end der er nu — eller: skal den nedsættes, saa maa det være de unge, ugifte, der maa resignere. Det bliver jo saa en Gang (som gifte) deres Tur til at nyde den Fordel. Bedst var det naturligvis, om de ikke fik Anledning til at nyde »Fordelen«.

Mon ikke ogsaa de allerfleste ugifte kunde klare sig med lidt mindre end 52 Kr. 50 Øre om Ugen?

Naar f. Eks. en gift Kollega med 95 Kr. om Ugen, og som er velsignet med et Par Børn, faar betalt den halve Snes Kroner, de forskellige Kontingenter andrager, saa er han relativt ikke bedre stillet end hin anden. Han maa desuden ogsaa betale Skat (op til andre 10 Kr. om Ugen); det kan den ugifte snyde for.

Den ugifte Arbejder, der i f. Eks et Aar eller længere har staaet og tjent sine 90—100 Kr. om Ugen, har han ikke lidt at staa imod med, saa er det virkelig hans egen Skyld. Kunde han ikke nøjes med den almindelige Understøttelse: 24,50 den første Maaned? Andre Arbejdere kan gøre det!

Administrativt vilde det maaske forvolde lidt Arbejde (men nu faar Afdelingerne jo 1 Kr. mere pr. Medlem, og da kun Formanden eller Kassereren har det stærkt forøgede Arbejde, faar han naturligvis Kronen).

Der kunde maaske gives af Hjælpekassen ekstra 1 Kr. daglig de første 4 Uger, derefter 2 Kr. de følgende o. s. v.

Den fortsatte Hjælp kan ikke nedsættes i Betragtning af, at de paagældende har gaaet meget længe.

Min Mening er absolut ikke at præke Moral — kun Resignation. Jeg misunder ingen hans store Understøttelse, og havde Situationen ikke været saa alvorlig, var disse Bemærkninger aldrig fremkommet. Men vi maa resignere *allesammen* med Hensyn til mangt og meget.

Skulde Krisen blive af lang Varighed, *skal* der dog ske noget, og det bliver saa *baade* Nedsættelse af Understøttelserne og Forhøjelse af Kontingent, antager jeg. Men bliver det taget i Tide, bliver det vel ikke saa galt.

Den ene Krone, vi lige har reddet, kommer vi vel til at ofre i ekstra Kontingent; men det burde heller ikke være mere. Vi kommer nemlig til gennem Skatten at betale til den offentlige Hjælp til de Arbejdere, hvis Kasser kun yder halvt saa meget som Bogtrykfagets.

20. Februar 1921. *Provinskollega.*

HVOR ER RØVEREN?

Paa De samvirkende Fagforbunds Repræsentantskabsmøde forleden oplyste *C. F. Madsen*, bl. a., at ifølge den Indberetning, der var givet Rigsdagsudvalget, der undersøgte Industriens Forhold, var Arbejdslønnen for et Par Støvler — *5 Kroner!* Man vil efter denne Oplysning kunne forstaa — hvad der ogsaa fra Skomagernes Side blev fremhævet paa Mødet — at selv om Skotøjsindustriens Arbejdere arbejdede fuldstændig gratis, vilde Prisen paa Fodtøj ikke synke i mærkbar Grad.

Paa samme Møde fremkom tillige den Oplysning, at Skotøjsfabrikanterne paa Forespørgsel havde svaret, at de ingenlunde kunde garantere for, at Arbejderne kom i Arbejde, selv om Lønnen blev reduceret efter deres Ønske.

Er disse to Oplysninger da ikke det bedste Bevis paa, at den megen Tale om, at Arbejdslønnen er Skyld i de høje Priser, er i høj Grad overdreven for ikke at sige grundløs?

Der er nok andre Røvere, der tager Profiten.

FAGMØDE I HADERSLEV

De sønderjyske Lokalafdelinger havde til Søndag den 27. Februar indbudt til Fagmøde i Haderslev. Der var mødt Repræsentanter fra Tønder, Sønderborg, Aabenraa og Haderslev samt Esbjerg og Kolding. Paa Mødet førtes en oplysende Forhandling angaaende Lønforholdene i Almindelighed. Ligeledes drøftede man ret indgaaende Tarifrevisionen og de Krav, som Typograferne navnlig skal have Opmærksomheden henvendt paa. Herunder diskuteredes særlig Lærlingeforholdene, der maatte anses for at være en Katastrofe for Faget.

I Diskussionen deltog *Vald. Petersen* og *Peder Pedersen*, Kolding, *Jørg. Møller*, *Lageri*, *Vollesen* og *Flade*, Haderslev, *Bolt* og *Lassen*, Aabenraa, *Bojsen*, Tønder, samt *J. Chr. Petersen*, Esbjerg, m. fl. Man sluttede sig til Tanken om et af de sydjyske Byer paatænkt Fagmøde.

Mødets Deltagere var fast besluttet paa at møde alle Anslag fra Principalernes Side med alle til Raadighed staaende Midler. *p. p.*

FAGSKOLEN FOR BOGHAANDVÆRK

Det af *Emil Selmar* afholdte Foredrag havde samlet over to hundrede Tilhørere. Man havde ikke ventet saa stor Tilslutning, og det kneb derfor lidt med Siddepladser. Foruden Skolens Lærlinge var der mødt Typografer og andre interesserede, og desuden var efter Indbydelse en af Akademiets Klasser med Professor *Aksel Jørgensen* i Spidsen til Stede. Forsøgsvis vil man lejlighedsvis forsøge et Samarbejde med Boghaandværksfagene, som mulig kan være til meget Udbytte for begge Parter.

Bogtrykker *Græbe* bød paa Fagskolens Vegne velkommen og gav Ordet til Emil Selmar, som skildrede Bogens Udvikling fra dens første Begyndelse, idet han dog gjorde opmærksom paa, at dette naturligvis kun kunde ske i yderst begrænset Form i ét Foredrag. Talrige Lysbilleder, visende smukke Tryk og en saadan Seværdighed som Gutenbergs Bibel, bidrog i høj Grad til at fange Interessen. Ogsaa Gengivelserne af Arbejdsstederne igennem Tiderne interesserede stærkt; ved særdeles Velvilje fra *Egmont H. Petersens* Bogtrykkeri var det lykkedes at fremskaffe Billeder af, hvorledes et moderne udstyret Bogtrykkeri arbejder.

Paa Mandag den 7. Marts fortsættes med Ingeniør *Wanggaards* Foredrag om Papiret. Det vil baade blive af historisk og teknisk Indhold og utvivlsomt være særdeles oplysende, da Foredragsholderen er bekendt for at sidde inde med særlige Kvalifikationer til at behandle dette meget omfattende Emne.

Man maa møde Kl. 7,15.

ER DET RIGTIGT?

Jeg vil gerne spørge ærede Kolleger, om de synes, det er rigtigt, at vore gifte kvindelige Kolleger, hvis Mænd har fast Arbejde og har en ugentlig Fortjeneste af over 100 Kr., at de bebyrder vor Arbejdsløshedskasse med at hæve deres Understøttelse, 52 Kr. om Ugen. Ifølge vore Love er de jo nok berettiget dertil. Saa vidt jeg véd, staar der i vore Love, at naar baade Mand og Hustru er arbejdsløse, kan kun den ene Part faa Understøttelse. Var det ikke lige saa rimeligt, at der ogsaa stod, at naar enten Mand eller Hustru arbejdede, kan den anden Part ikke hæve Understøttelse. Jeg synes, at i en Tid, hvor der er saa stor Arbejdsløshed, og den Dag er vel ikke fjern, da vor Arbejdsløshedskasse ikke kan svare de store Udgifter, og Følgen heraf bliver, at de arbejdsløses Understøttelse skal sættes ned, eller vi skal have en klækkelig Kontingentforhøjelse, at vore gifte kvindelige Kolleger, som dog har en Mand til at forsørge sig, ikke ogsaa skal suge paa vor Kasse. Vi er nok om det endda, og Følgen heraf bliver jo dog kun, at de *virkelige* arbejdsløse kommer til at lide under det ved Nedsættelse af Understøttelsen.

Dette til velvillig Overvejelse for ærede gifte kvindelige Kolleger. *—n.—*

EN OPSIGELSE

Under denne Overskrift var Hr. Charles Madsen i sidste Nr. af »Typ.-Tid.« ude med en Artikel mod undertegnede.

At forsvare mig overfor Hr. Madsens Udgydelser, som nærmest maa anses som Fantasi fra en forskruet Hjerne, finder jeg ingen Anledning til, da enhver, som kender baade Hr. Madsen og mig, nok forstaar at dømme os imellem. Kun mener jeg, at Hr. Madsen havde haft mere Ære af — hvis han har ment sig forurettet — at bringe sin Sag frem for det rette Forum end nu, $^1/_2$ Aar efter, at fare i Blækhuset og gøre Forsøg paa at dænge en Kollega til med Snavs.

Desværre gaar det Hr. Madsen, som det gik Hunden, der fik Prygl, den angreb Pisken og logrede for Herren, som svang Pisken.

Jeg skal ikke komme nærmere ind paa Spørgsmaalet angaaende Afskedigelsen, der har en dybere Aarsag end den i Artiklen fremhævede, men kun til Slut spørge Hr. Madsen: Hvor kan det være, at De, trods Deres 32 Aar, endnu ikke har kunnet holde nogen af Deres mange Pladser?

Det kunde være interessant at faa dette at vide, saa finder vi maaske Forklaringen paa Deres sidste »Martyrium«.

Faaborg, i Februar 1920.

Carl Frandsen.

MOD BOLSCHEVISMEN

Inden for de norske Typografer har der — som overalt i de norske Arbejderkredse — i længere Tid staaet en hæftig Kamp for og imod Moskva-Betingelserne. Flertallet af Norges Arbejderparti har sluttet sig til Bolschevismen, hvorfor der har dannet sig et *nyt* Parti, der holder paa de gamle Metoder. Forleden Søndag holdt Kristiania Typograf-Forbund Møde om Spørgsmaalet, og her vedtog man at tage Afstand fra Moskva ved at melde sig ud af Partiet.

At dømme efter de Argumenter, der fra Moskva-Modstandernes Side har været benyttet under Diskussionen i Fagbladet, vil man nu holde den faglige Organisation uden for de politiske Partier. Og det er sikkert ogsaa et fornuftigt Standpunkt.

GENERALFORSAMLINGER OG MØDER

KØBENHAVNS AFDELING

afholdt kvartaarlig Generalforsamling Søndag den 20. Februar i Rømersgade 22. Dirigent: *C. Schnoor*, Sekretær: *P. Aug. Pedersen*.

1. Beretning. *Formanden* mindede om Kvartalets største Begivenhed: Tariffornyelsen, som havde haft sin egen Generalforsamling, hvorefter Lønningerne i Henhold til Paaskeforligets Punkt 2 var fastslaaet dels som Løn, dels som Dyrtidstillæg. Dette havde haft sin Betydning for Fagets Hjælpearbejdere, hvis Grundløn derved var ble-

ven højere og kom i et mere retfærdigt Forhold til hele Lønniveauet. Ref. derpaa en Voldgiftssag ang. Strid om en Pladsbesættelse, i hvilken vi havde anlagt Erstatningssag og ført Sejren hjem. Ref. derpaa en Række Mæglingssager, dels Erstatningssager anlagt af K. B., uden at vi havde kunnet indrømme disses Berettigelse, dels andre Mæglingssager, som vi havde faaet tilfredsstillende ordnet. Omtalte Lønforholdene ved Amerikabaadene. Endvidere en Del i et Bladsætteri faldne Opsigelser, der var gaaet i Orden igen. Fra et Bladtrykkeri var fremkommet nogle Udmeldelser, hvis Form vi imidlertid ikke havde kunnet godkende, men som senere var blevet gentaget for et Par Faktorers Vedkommende. Der var ingen Tvivl om, at disse Udmeldelser var paavirket, og vi saa her det Særsyn, som gentagne Gange var fremkommet ved, at enkelte af vore Medlemmer vilde have Arbejdsledere ud af vor Organisation, at disse gik vor Modparts Ærinde. Organisationens Interesser maatte derfor være at beholde disse Medlemmer, som ogsaa maatte have deres Interesser hos os. Thi Bestræbelserne fra vor Modparts Side stod i Forbindelse med det af Arbejdsgiverne oprettede Trykkeri, hvori der fandtes 5 Sættemaskiner, Haandsætteri og Rotationspresse. Omtalte dette Trykkeri nærmere. Ang. Overarbejdet havde Ledelsen været paa sin Post og gjort, hvad gøres kunde i hvert enkelt af en lang Række Tilfælde. Indskrænkning i Arbejdstiden havde Styrelsen i nogle enkelte Tilfælde givet foreløbig Tilladelse til, men imidlertid havde K. B. ønsket Indskrænkningen legaliseret for alle Trykkeriers Vedkommende. Dette havde vi med de gjorte Erfaringer ikke kunnet gaa med til, hvorefter vi helt havde maattet forbyde Indskrænkningen. K. B. havde atter anmodet os om at gaa med til en Lønnedsættelse. Vi havde imidlertid kun ringe eller snarere ingen Udsigt til, at vi derved vilde faa mere Arbejde og vilde ved en Nedgang kun svække os selv. K. B.s Jammer over Arbejdsløsheden var mistænkelig og turde lige saa godt være Spekulation. Hvad der kunde ske, var ikke godt at vide, men foreløbig og saa langt, vi kan se, kan vi ikke tænke os Muligheden for en Lønnedsættelse. Ang. Arbejdsløsheden gav Taleren detaillerede Oplysninger. For Sætternes Vedkommende var Antallet af Arbejdsløse nu i Dalen. For Kvindernes Vedkommende maatte opfordres til at søge bort fra Faget, som for lange Tider ikke vilde kunne brødføde dem. Omtalte dernæst Understøttelsesforholdene, efter at vi nu modtog kommunal Hjælp. Vor økonomiske Status var ikke længere god, og i Løbet af den kommende Maaned maatte et Forbundsstyrelsesmøde sikkert tage Understøttelser og Kontingent under Overvejelse og fremsætte eventuelle Forslag for Medlemmerne.

I den paafølgende Diskussion deltog mange Talere. — *Kai Andersen* mindede om den fjorgamle Beslutning om at henvende sig til Tillidsmanden paa Arbejdsstedet, forinden man traadte i Plads. — *Henriksen:* Formandens Beretning staar for mig som en Udredelse af, hvad Principalerne har gjort for at gavne sig selv og modvirke os. Men hvad har Typografernes Ledelse gjort? Anbefalede Nedsættelse af et Lønudvalg udenom Styrelsen til at hæve Lønningerne med. — *Tverskou* kunde ikke give Henriksen Ret i hans Betragtninger. Replicerede til Kai Andersen ang. Henvendelsen til Trykkeriets Tillidsmænd. — *Berendt:* Henriksen mener, at vi altid skal kunne føre Slagene, men i Øjeblikket maa vi indskrænke os til at afslaa Angrebene. Nu havde den private Reservefond kunnet have gjort stor Nytte. Taleren var Modstander af Arbejdstidsindskrænkninger, vilde saa hellere gaa med til Kontingentforhøjelse til Fordel for vore arbejdsløse. Kunde vi ikke tage 40.000 Kr. af Reservefonden til samme Øjemed? Vilde stille en Resolution i saa Henseende. — *Har. Jensen* savnede i Henriksens Indlæg Oplysning om, hvad vi i den foreliggende Situation skal foretage os. De faktiske Forhold er jo, at vi ikke kan skaffe Arbejde. I vor Diskussion maa vi holde op med at kæmpe mod Vejrmøller. Den personlige Aktionsevne er i Øjeblikket svækket, og vi maa og skal støtte os til vore Organisationer. *Dirigenten* oplæste følgende af P. Berendt stillede Resolution:

»Generalforsamlingen i »Den typografiske Forening« den 20. Februar retter en indtrængende Opfordring til Forbundsstyrelsen om hurtigst muligt at foretage Skridt til Forbedring af vore arbejdsløses Forhold.«

Aage Jensen kritiserede Formandens Opfordring til de kvindelige Kolleger. Vi maa gøre alt, hvad der kan gøres, for at understøtte de arbejdsløse. Oplæste en af en Del Fagforeninger vedtagen Resolution. — En Række Talere havde endnu Ordet: Frk. *Crone, Tverskou, Henriksen* og *Laur. Jensen*, der redegjorde for Arbejdsløshedssituationen og Kassernes Status. Til Berendt vilde han sige, at vi ikke kan forsvare at angribe vort Reservefond. Henriksen faar maaske nok sit Ønske opfyldt, at samtlige Arbejdere kommer paa Gaden. Hos Principalerne er der Tendens til at søge deres Hjælpearbejdere udenfor Faget, endskønt vi har nok af ledige Hænder, hvilket han beklagede. — Efter at *Anthonsen* og *Formanden* havde haft Ordet, udtalte *Jul. Schrøder:* Vi ligger ikke paa den lade Side, men er jo nødt til at tage Situationen i Betragtning. Trods alt har K. B. dog ikke formaaet at høste noget Udbytte paa vor Bekostning. Taleren kom nærmere ind paa dette og paa Situationen fra Generalstrejken forrige Aar. — Derefter talte *Crone, Berendt, Nilsson, Aage Jensen, Spetzler* m. fl., hvorefter ovenstaaende Resolution sattes under Afstemning og vedtoges. Derefter godkendtes Beretningen.

2. Regnskabet forelaa i samme Skikkelse, som det havde været offentliggjort i »Typ.-Tid.«, og blev uden Diskussion godkendt.

3. Bevilling af Midler til den kommende Valgkamp. *Formanden* foreslog paa Styrelsesflertallets Vegne at bevilge af Kassen 50 Øre pr. heltbetalende og 25 Øre pr. halvtbetalende i Lighed med, hvad der var foretaget sidste Gang i 1917.

En lang Række af Talere havde Ordet dels for, dels imod Bevillingsforslaget, der fik en ret livlig og indgaaende Diskussion, som af og til ogsaa fik en personlig Karakter. Efter en Diskussion paa en lille Time stemtes der over Forslaget, som forkastedes.

Herefter udgik næste Punkt af Dagsordenen, og Generalforsamlingen sluttedes Kl. 2.

TYPOGRAFERNES STIFTELSE

afholdt ekstra Generalforsamling Søndag den 30. Januar. Dirigent *Carl Nielsen*. Sekretær *Laur. Jensen*.

Punkt 1. Kontingentforhøjelse. *Nicolaj Nielsen*, som havde rejst Sagen paa den ordinære Generalforsamling, motiverede Tanken nærmere. *Formanden* m. fl. var betænkelig ved at fremme Sagen i Øjeblikket. Stiftelsen var et filantropisk Foretagende uden forsikringsmæssig Karakter. *Carl Nielsen* var for Forslagets Fremme. Det vedtoges at henlægge Sagen.

2. Et Spørgsmaal om Friboligs Bortgivelse. Det paa sidste Generalforsamling omtalte Medlem havde ønsket Huslejehjælp. Det overlodes Styrelsen at disponere saaledes, som Forholdene krævede det. *L. J.*

GUTENBERG-KORET

afholdt halvaarlig Generalforsamling Fredag den 4. Februar i Sanglokalet, Kafé du Parc, under Ledelse af *A. Samuelsen*.

1. *Formanden* aflagde Beretning om Livet indenfor Koret i det sidste Halvaar. Han mindede om den smukke Fest i Studenterforeningen i Anledning af Delegeretmødet, ved hvilken Koret og Typ. Sangforening havde sunget Hr. Haases brillante Kantate fra Den typ. Forenings 50 Aars Jubilæum. Koret havde sunget offentligt ved Kolonihaveudstillingen i Septbr. i Tivoli, hvor navnlig Sangen i Koncertsalen var kommen til sin Ret. Omtalte Sangerfærden til Norge til Sommer, som han mente blev til Alvor. Ventede endelig Besked fra Formanden i Kristiania i den nærmeste Fremtid. Angaaende den økonomiske Side af Sagen var Turen saa temmelig sikker, idet Bidragene til Rejsefonden indgik planmæssigt. Trods forhøjet Løn til Dirigent og steget Lokaleleje havde Koret dog med en mindre Kontingentforhøjelse hidtil klaret de voksende Udgifter. Beretningen godkendtes enstemmigt.

2. *Kassereren* fremlagde Regnskabet og gennemgik Posterne. *Fossing* indstillede Regnskabet til Godkendelse, hvilket enstemmigt skete. Dernæst aflagde *Chr. Nielsen* Regnskab for Rejsefonden, som godkendtes efter Anbefaling af *Ludvig Jensen*.

3. Formanden, *Jens Larsen*, genvalgtes med Akklamation. Til Revisor valgtes *Langsted*, til Suppleant *Viggo Andersen*.

4. Eventuelt. *Formanden* mindede om, at Korets Koncert finder Sted i Haandværkerforeningen 1. Paaskedag. Dernæst stillede han Forslag om at afholde en Præsentationskoncert i Studenterforeningen den 1. Maj med Sangene til Norgesturen paa Programmet. Anbefalede at lade det eventuelle Overskud fra denne Koncert gaa til Fagets arbejdsløse og vilde derfor bemyndiges til i denne Sag at søge Samarbejde med Forbundets Styrelse. Efter at *Samuelsen, Fossing, Mich. Schmidt* o. fl. havde sluttet sig til denne smukke Tanke, vedtoges Forslaget enstemmigt, hvorefter Generalforsamlingen hævedes.

Alb. A.

VIBORG LOKALAFDELING

har afholdt Generalforsamling og vedtaget at oprette en Underafdeling for Lærlinge, hvortil der meldte sig 12 Lærlinge. Lokalformanden, Typ. *Smith*, redegjorde for Arbejdet og Formaalet med Underafdelingen og ønskede Lærlingene til Lykke og haabede, at alle Byens Lærlinge indmeldte sig.

Typograflærling *Carl Emil Hellner* takkede paa Lærlingenes Vegne Fagforeningen, fordi det var den første her i Viborg, der havde taget Initiativ til at faa oprettet en Afdeling for Lærlinge.

Til Formand og Kasserer er valgt Konrad Petersen og til Sekretær Alfred Steensen. *A. T.*

Fagskolen for Boghaandværk.

Mandag den 7. Marts Kl. 7¼.

Ingeniør WANGGAARD vil tale om

„PAPIRET".

Lysbilleder vil ledsage Foredraget, som finder Sted i „Skræddersalen" i Teknologisk Institut, Hagemannsgade 2, Hovedindgangen, 4. Sal.

Dørene lukkes Kl. 7,30.

NÆR OG FJÆRN

KARNEVALSBILLETTERNE maa endelig betales i Aften til Inkassatorerne, for at Regnskabet kan blive opgjort.

ANDEL I OVERSKUDET. Bogtrykker *P. Hansen*, Gasværksvej, København, meddelte for et Aars Tid siden, at han fremtidig ønskede at give Personalet Andel i Overskudet. Der blev nedsat et snævrere Udvalg af Personalet, der i Forbindelse med Faktoren skulde være à jour med Forretningens Gang. For nylig blev der til alle Arbejdere, saa vel mandlige som kvindelige og Lærlinge, udbetalt en betydelig Sum som Andel i det forløbne Aars Overskud. I den Anledning havde Personalet arrangeret en Festlighed med Fællesspisning og Bal, hvortil Hr. Hansen og Hustru var indbudt, og som forløb paa bedste Maade.

DØDSFALD. I en Alder af 68 Aar er en af Trykkerafdelingens Stiftere, *Christian Frederik Christensen*, afgaaet ved Døden efter for et Par Aar siden at være bleven angrebet af Apopleksi. C. hørte til de stille, trofaste Medlemmer og efterlader sig kun Venner. Han arbejdede bl. a. i en lang Aarrække hos Knudtzon. Begravelsen foregik i Søndags paa Vestre Kirkegaard, hvor Trykkernes røde Banner sænkedes over hans Grav, ligesom Typografernes Sangforening bragte ham et sidste Farvel.

TIL DE ARBEJDSLØSE har jeg endvidere modtaget:

Kr. Dagblads Nathold 27,00, Fru Dister 7,00, Mærket »8013« 22,55, A. H. Nielsen 10,00, Frbg. Bogtr.s Pers. 16,75, L. Rolff 10,00; tilsammen Kr. 93,30. — Ialt med det tidligere indkomne *Kr. 47.912,50.*

København, 1. Marts 1921.

Laur. Jensen.

DANSK TYPOGRAF FORBUND BOGTRYKFAGETS ARBEJDSLØSHEDSKASSE

VESTERGADE 5, ST.
KØBENHAVN B.

KONTORERNE er aabne for Ind- og Udbetaling fra 1—3 undtagen *Lørdag (11—1)* samt *Fredag* og *Mandag Aften Kl. 5—6½*. Telefon *4331*.

FORMANDEN træffes som Regel til samme Tider. Telefon *13,331*.

ANVISNINGSKONTORET. Telefon *4331*. Telegramadr.: Typforbundet, Kbhvn.

FORENINGSMEDDELELSER

TILSKUD FRA HOVEDKASSEN er efter lovformelig Begæring tilsendt følgende Afdelinger: 23. Februar: Marstal 400,00; Nykøbing M. 300,00. 24. Februar: Esbjerg 500,00; Herning 500,00; Lyngby 175,00; Odense 1000,00; Roskilde 300,00. 25. Februar: København 10.000,00; Odder 250,00. 28. Februar: Struer 150,00.

København, 1. Marts 1921.
Forretningsudvalget.

LÆGERNE

Læge *Erik Brehm*, K. Georgsvej 52, er bortrejst fra 26. Febr. til ca. 10. Marts. Vikar: Dr. d'Auchamp, Falkonerallé 36. 12—1.

NYE MEDLEMMER

København: Trykker Søren Christian Clarlund (Strandberg). tidl. Medl. 3303 Hansens Hustru Ellen Marie. Tr.-Lærl. Ejolf Richardt Villy Nielsen (Jørgensen & Co.). Sætter-Lærl. Knud Villiam Nielsen (Calberg). Paal. Ellen Marie Martine Madsen, udl. 21. 2. 21 hos Laursen (arb. s. St.). Paal. Magda Madsen, udl. 23. 2. 21 hos Albert Petersen (arb. s. St.).

Indvendinger mod Optagelsen maa ske inden 14 Dage fra Dato til vedkommende Lokalafd.

TILTRAADTE

København: 6152 Otto Pedersen fra Nykøbing F. (Egm. H. Petersen). 3148 Kaj Grumstrup fra Rejse (arbl.). 3370 William Frandsen fra Kolding (arbl.).

Fredericia: 6719 Gunnar Sørensen (Soc.-Dem.) og 6129 Gustav Jensen (arbl.). Grenaa: 3933 Harald Christiansen (arbl.) og 3901 Frede Andersen (syg). Kolding: 2599 Christian Schmidt (arbl.). Nykøbing F.: 6961 H. H. L. Larsen (Laur. Jensen, Sakskøbing). Odense: 3425 Aksel Andersen (arbl.). Ringkøbing: 6325 P. Th. Munck (arbl.). Silkeborg: 3291 Ejnar Bastholm (syg). Skive: 3478 Chr. Andersen (arbl.) og 3877 Alma Christoffersen (arbl.). Stege: 7044 Gunnar Nielsen (Møens Dagblad).

FRATRAADTE

København: 3277 Elis Höglund til Norge i Pl. 4118 Karl Siems til Udlandet (arbl.).

Haderslev: 3901 Frede Andersen til Grenaa (syg). Hillerød: 6736 Edv. Vald. Hansen til Kbhvn. i Pl. Horsens: 3777 Vilh. A. Petersen til Aarhus i Pl. Kolding: 3370 William Frandsen til Kbhvn. (arbl.). Køge: 7044 Gunnar Nielsen til Stege i Pl. Ringkøbing: 6940 Jens M. Knudsen til Varde (arbl.). Silkeborg: 3719 E. Stecker Christensen til Aarhus (arbl.) og 3293 Johan Andersen til Aarhus i Pl. Skive: 6608 S. J. Madsen til Kbhvn. (Militær). Svendborg: Margrethe Neuendorff til Flensborg.

UDMELDT

Odense: 3402 Harald Arnberg (Bogtrykker).

DØD

Hillerød: 1836 Edv. Olsen.

Trykkeriarbejdernes Klub.

Indbetaling af Kontingent finder Sted Fredag den 4. Marts mellem 5—8 Aften hos Kassereren, A. Hansen, Nansensgade 50, St. — Indmeldelse af nye Medlemmer finder samtidig Sted.

Telef.: Central 14823. — Byen 3534 & 468 x. Telegr.-Adresse: Levirik.

ERIK LEVISON
Grafiske Artikler en gros.

København B. Vestre Boulevard 36.

Nye og brugte **grafiske Maskiner** af enhver Art leveres i stort Udvalg fra Lager i alle Formater. Specialmaskiner.
Stort Lager i alle Slags Bogbinderimaskiner, Utensilier samt særlig godt Udvalg i **Træmaterialer** (23)
Nyhed: Valsestilleren „Quick". ❊ Netdorne haves paa Lager.
Fuldstændig Indretning af Trykkerier i alle Størrelser. Et Besøg i Udstillingslokalerne anbefales.

Reservedele for Sættemaskiner
køber De 25 pCt. billigere end andre Steder hos
Grafisk Import, Birkegade 10, København N. (64)

Et Husmiddel er ikke at foragte.
Brug VALFA Tinktur.
Telefon 9090 Telegr.-Adr.: DRUBIN, Valby.

T. S. **Ordinær halvaarlig Generalforsamling** afholdes Tirsdag den 15. Marts Kl. 8 i Søpavillonen, Gyldenløvesgade. *Styrelsen.*

ANNONCER
Forbundter.
Som saadan kan en flink ung Mand faa Plads til 1. April i et Bog- og Akcidenstrykkeri i Provinsen. Kost og Logi gives. Lønfordring bedes opgivet. Billet mrkt. »67« modtager Ekspeditionskontoret.

Faktor eller Bestyrer.
Som saadan søger en virkelig **dygtig** og **paalidelig Sætter-Trykker** Plads. Vedkommende er fuldt fortrolig med alt indenfor Branchen og er paa 5. Aar i nuv. Plads. Fineste Anbefalinger. Bill. mrkt. 100 modtager *Hertz' Annoncebureau, Frederiksberggade 1 A, København B.* (66)

En Forbundter,
(Sætter) kan faa Plads straks,
Bogtrykker C. Albertsen.
(68) Otterup St.

Materiale til et mindre Bogtrykkeri er til Salg fra et Dødsbo. — Henvendelse til *Overretssagfører Linnet, Skindergade 29.* (69)

Husk A. E.s Rabat.
Største Besparelse
for Foreningens Medlemmer er at benytte **A. E.s Rabatkort.** Kortene udleveres gratis paa Foreningens Kontor. (19)

Pudseklude er nedsatte.
Kulørte Pudseklude
ikke klippede ..... **1,25** pr. kg
klippede ..... **1,50** —
Hvide Pudseklude
til Maskinsættere og Overtrykkere ..... **2,00** —
Lauge Petersens Dampvaskeri,
Frederiksstadsgade 13.
(63) **Telf. V 1437 & Søborg 256.**

F. L. BIE A/S **Gothersgade 28, København.**
Telefon Central 8062 og Palæ 1556.
Samtlige Maskiner og Artikler for **Bogtrykkerier, Bogbinderier, Litho-Etablissementer, Klichéfabriker** og beslægtede Brancher.
Kulante Betingelser.
Stadigt stort Lager. (10)

ADOLPH WULFF
fører alle Artikler for Bogtrykkere.
Maskiner • Skrifter • Farver
fra de bedste Fabrikker
Valsemassefabrik og Valsestøberi.
Brugte Maskiner haves altid paa Lager.
Gothersgade 8. Kjøbenhavn K.
Telefon Central 39 og 5539. (7)

WILLIAM SIMMELKJÆR
SUNDHOLMSVEJ 67 (5)
SKRIFTSTØBERI · GALVANOPLASTIK
ANNONCECLICHÉER · XYLOGRAFI

PARITZ GOTTSHALCK
KONGENS NYTORV 8 · TELEFON 8378
Nye og brugte Maskiner haves paa Lager.
Stort Lager af alle Utensilier. (12)

Lauge Petersens Dampvaskeri
Frederiksstadsgade 11—13 · Telf. V. 1437
Eneste Special-Forretning i renvaskede Pudseklude.
Pudsekludene er langt at foretrække for andet Pudsemateriale:
1) fordi Kludene er renvaskede,
2) Hægter, Maller og Knapper afklippede,
3) varer længere end andet Materiale, da det kan fuldt udnyttes,
4) leveres i Pakker paa 10 kg.
Leverance til de fleste Bogtrykkerier og litografiske Etablissementer i København og Provinserne. (18)

Tandlæge Dyrlund-Smith og Kisbye,
St. Kongensgade 45 II. (6
Konsult.: 10—4 og 6—7, Søndag 10—11.
25pCt.s Moderation. — Telefon 6125.

Tandlæge Edv. Møller,
Købmagergade 30, 2.
udfører enhver Tandbehandling til smaa Priser. Samvittighedsfuldt Arbejde. Bedøvelse hele Dagen. Konsultationstid 10—3½, 6—7 Efterm. og 10½—12 Søndag. Telefon 8181. (14)

Redaktør: Fr. Nielsen. Bygaardsstræde 8, Køge. Ekspeditør: Karl Sørensen, Vestergade 5, St., Kbhvn. B.
Abonnem. gennem Postkontorerne: 1 Kr. 50 Øre Kv. Annoncer: 35 Øre pr. Petitlinje (pladss. Medl. 25 Øre). 26 Gange og derover Rabat
Trykt hos F. E. Bording (V. Petersen). København.

TYPOGRAF-TIDENDE

ORGAN FOR DE TYPOGRAFISKE ARBEJDERES INTERESSER

NUMER 10 KØBENHAVN DEN 11. MARTS 1921 XLVIII AARGANG

STEM PAA LISTE A

VEJEN FREM

Under sin Kamp for at naa frem til andre og bedre Samfundsforhold har Arbejderklassen ikke indskrænket sig til at føre *faglige* Kampe og ladet de øvrige Samfundsklasser administrere Stat og Kommune efter Forgodtbefindende, men den har netop med Energi deltaget i *politiske* og *kommunale* Valg og derved fremtvunget Resultater, der ikke alene har haft kæmpemæssig øjeblikkelig Værdi for Arbejderhjemmene, men ogsaa er blevet af *uvurderlig Betydning for hele Arbejderklassens Frigørelseskamp.*

Arbejdsgivernes og Antisocialisternes rasende Angreb paa de Kommuner, hvor Socialdemokratiet har Flertal, viser tydeligere end alt andet, *at Arbejderklassen er paa den rigtige Vej, naar den fortsætter Arbejdet paa Erobringen af Magten i Staten og Kommunerne.*

Og nu kaldes der da igen til Kamp.

I denne Maaned er der Valg til *samtlige By- og Sogneraad i hele Landet,* og disse Valg bør blive et kraftigt Varsko til Reaktionen og Arbejdsgiverne. Thi netop de kommunale Anliggender i den Kommune, hvori man bor, har den største Interesse for hver enkelt. De senere Aar har givet Eksempler nok herpaa.

Sammenlign f. Eks., hvorledes der, saa godt som den forældede Lov tillader det, *sørges for de gamle* i de Kommuner, hvor Socialdemokratiet har Indflydelse, og hvorledes fattige, udslidte Kvinder og Mænd sidder halvsultende og forknytte i en Række Kommuner, hvor de konservative og moderate har Magten.

Tænk paa, hvor karrigt de fleste Landkommuner udnyttede *Dyrtidslovenes* Bevillinger. Medens de socialdemokratiske Kommuner udnyttede Lovene helt og derved bidrog uhyre meget til at lindre Savn og Nød i Arbejderhjemmene, brugte de Kommuner, hvor Socialdemokratiet ikke havde tilstrækkelig Indflydelse, kun 25—35 pCt. af de Beløb, der var stillet til Raadighed.

Læg Mærke til, hvilken Ligegyldighed de reaktionære Kommuner har vist overfor det vigtige *Boligspørgsmaal,* medens de socialdemokratiske Kommuner har anvendt mægtig Energi og store Summer paa det for Samfundet uhyre vigtige Spørgsmaal: *at skaffe tilstrækkelig mange og hygiejniske Boliger til Kommunens Borgere.*

Genkald i Erindringen, hvilken stor Betydning det havde for Gennemførelsen af *8-Timers Dagen* i Haandværk og Industri, at København og de øvrige socialdemokratiske Kommuner gik i Spidsen paa dette Omraade.

Det maa derfor staa klart for enhver, hvilket værdifuldt Vaaben Arbejderklassen har i *Stemmeretten* ved de forestaaende kommunale Valg.

Ved Valget i 1917 erobrede Socialdemokratiet Flertallet i København og 16 Købstæder.

Men siden 1917 er Arbejderklassens faglige og politiske Organisationer vokset mægtigt i Antal og Styrke, og der er derved skabt Grundlag for *et glimrende socialdemokratisk* Fremstød ved de forestaaende Valg.

Alle Fagfællerne bør derfor i Tiden før Valget være Agitatorer for Socialdemokratiet, og ikke mindst ved at rejse en kraftig Valgstemning gennem vore *faglige* Organisationer vil der kunne skabes Grundlag for en Række smukke Sejre.

Agiter fra Hjem til Hjem, fra Arbejdsplads til Arbejdsplads for at alle *Kvinder og Mænd paa Valgets Dag møder ved Stemmebordene og sætter* × *ved Socialdemokratiets Liste.*

Forretningsudvalget.

SVENSK TYPOGRAF-FORBUNDS KONGRES

Vort svenske Broderforbund afholdt sin 12. ordinære Kongres i Stockholm i Dagene fra 21.—24. Februar.

Paa Kongressen var fremmødt 143 delegerede, repræsenterende 70 Afdelinger. Endvidere var som Gæster mødt *Arvid Thorberg* fra den svenske Landsorganisation, *Oscar Ruud* fra Norsk Centralforening for Bogtrykkere og *Karl Sørensen* fra Dansk Typograf-Forbund. Det finske Bogarbejderforbunds Repræsentant, *O. A. Nyman,* havde ikke kunnet faa Rejsetilladelse og var af den Grund forhindret i at deltage i Kongressen.

Forbundets Næstformand, *Harald Hagberg,* aabnede Mødet og hilste de delegerede samt Gæsterne velkommen. Taleren udtalte Haabet om, at de Baand, som knyttede Typograferne sammen i fælles Interesser, maatte yderligere styrkes ved de forestaaende Forhandlinger. Ligeledes haabede han, at den Omstændighed, at Typograferne nu stod tilsluttet den svenske Landsorganisation, vilde blive frugtbringende for Organisationen. Det havde vist sig at være en Nødvendighed, at samtlige Arbejdere stod samlet i en Centralorganisation; thi kun derved naaede man den Kraft og Styrke, som skal til for at afslaa Arbejdsgivernes Anslag mod Arbejderorganisationerne. Vi har i den seneste Tid været Vidne til, at den svenske Arbejdsgiverforening paa det stærkeste søger at udnytte den herskende Lavkonjunktur ved at ville presse Lønningerne længere ned, end hvad Nedgangen i Livsfornødenhederne berettiger til, samtidig med, at de uden Hensyn til Nødvendigheden affolker Arbejdspladserne. Taleren sluttede med Ønsket om, at de delegerede vilde se bort fra alle personlige Meningsforskelligheder og kun se paa Organisationens Bedste, dens Sammenhold og Fremgang.

Kongressen skred derefter til Valg af Funktionærer og forskellige Udvalg, som først skulde behandle samtlige indkomne Forslag, forinden disse blev forelagt Kongressen til Beslutning.

Dernæst havde de indbudte Gæster Ordet for at frembringe deres Hilsner til Kongressen.

Den Dagsorden, som forelaa til Behandling, indeholdt mange vigtige og store Spørgsmaal, og vi maa lade vore svenske Kolleger, at der blev arbejdet energisk og intensivt i Kongresdagene. Skønt der baade Tirsdag og Onsdag blev holdt Møde til langt ud paa Natten, lykkedes det ikke at blive færdig paa 3 Dage, Torsdagen maatte tages med. Det vil føre for vidt at bringe en Omtale af samtlige de Forslag, som behandledes, men vi skal nævne de væsentligste og vigtigste.

Fra Forbundsstyrelsen forelaa et Forslag til Ændring af Lovenes § 1. Forslaget havde følgende Ordlyd: »Forbundets Formaal er at samle alle indenfor det grafiske Fag i Sverrig beskæftigede Arbejdere, som er fyldt 16 Aar, i en fælles hele Landet omfattende Organisation for med alle de Midler, som gennem denne kan gives og udnyttes, at fremme Arbejdernes faglige og økonomiske Interesser, samt at fostre maalbevidste Arbejdere i Kampen for Samfundets Omdannelse paa socialistisk Grundlag og indrette sit Arbejde paa Produktionens Socialisering som et af Grundvilkaarene for Lønarbejdets Afskaffelse.« Dette Forslag gav Anledning til en lang og meget livlig Debat, og Resultatet blev, at Forslaget forkastedes, og at den hidtidige § 1 bibeholdtes.

Fra Ørebroafdelingen forelaa et Forslag

om Ophævelse af Rejsehjælpekassen, men af Hensyn til de internationale Gensidighedsforhold forkastedes Forslaget.

Fra forskellige Afdelinger forelaa Forslag om Indskrænkning af Repræsentationsretten til Kongressen. Dette Forslag blev ogsaa forkastet.

Derimod vedtoges det, at Forbundets Funktionærer, Styrelse, Revisorer, Redaktør samt disses Suppleanter for Fremtiden skal vælges paa Kongressen. Hidtil har det været saaledes, at disse Valg har fundet Sted ved almindelig Afstemning blandt samtlige Medlemmer, men da denne Valgordning efter Kongressens Mening gav alt for stor Anledning til vilkaarlige Valg, ønskede man at foretage en Ændring i dette Forhold. Det vedtoges ogsaa, at de forskellige Funktionærer og Styrelsesmedlemmer skulde have absolut Majoritet for at være valgt.

Under Hensyn til den herskende store Arbejdsløshed vedtog Kongressen at udskrive et Ekstrakontingent paa 4 og 2 Kr. for henholdsvis helt- og halvtbetalende Medlemmer i 13 Uger. Beløbet indgaar i Arbejdsløsheds- og Rejsehjælpekassen.

Som bekendt har det svenske Forbund en Garantifond, hvori Medlemmerne indskyder et ugentligt Beløb, som kun kan anvendes under Strejke indenfor Faget. Denne Garantifonds Bestemmelser var Genstand for en indgaaende Drøftelse paa Kongressen, idet der fra forskellig Side blev gjort gældende, at Fonden ikke virkede fuldt ud tilfredsstillende. Et Forslag om at ophæve Garantifonden blev forkastet.

Paa Forslag af Gävle Afdeling blev der tilstaaet den tidligere Fortroendemand, Eduard Wiberg, en Erkendtlighedsgave paa 8000 Kr.

Den forestaaende Tarifbevægelse blev gjort til Genstand for en indgaaende Debat. Der blev givet visse Direktiver for Underhandlerne og Forbundsstyrelsen. Det vedtoges at vælge to Tarifkommissioner, en for Bladene og en for Bogtrykkerierne.

Et af de nedsatte Udvalg havde faaet til Opgave at undersøge Forbundsstyrelsens og Tarifkommissionens Arbejde i Tiden siden det ekstra Forbundsstyrelsesmøde i 1919 og i Særdeleshed under Konflikten. Dette Udvalg fremkom med en længere Redegørelse, hvori fremførtes en Del Kritik mod de trufne Dispositioner under Konflikten.

Paa Kongressen sidste Dag foretoges Valg af Funktionærer og Forbundsstyrelse. Til Fortroendemand genvalgtes Sigvard Cruuse med 3538 St. Eduard Wiberg fik 3182. Redaktør Nils Wessel og Ombudsmanden Hugo Westerlund genvalgtes ligeledes. Til Forbundsstyrelsen valgtes delvis nye Mænd.

Dermed var Kongressens Arbejde endt, og Dirigenten, *Emil Söderström*, sluttede med en Tak for den Interesse og Iver, som Kongressens Deltagere havde lagt for Dagen under de lange Forhandlinger.

ET PARADOKS

—

Louis Høier, Ringkøbing, har i »De grafiske Fag«s sidste Numer fremsat en lille Spøg — anderledes kan man næppe opfatte det — om, at Lærlingeskalaen i vort Fag skulde ændres derhen, at en faglært Bogtrykker, der ikke beskæftiger Typografer, fremtidig faar Lov at holde *to* Lærlinge i Stedet for en.

Et saadant Forslags Fremkomst paa en Tid, hvor hver 5te Arbejder indenfor vort Fag gaar ledig, har man ondt ved at tage alvorligt — med mindre da Hr. Høier tænker sig Lærlingenes Antal indskrænket paa anden Maade. En Bemærkning om, at Lærlingene »som Regel lærer bedst, hvor Mesteren personlig leder Undervisningen«, kunde tyde paa, at han mener, Uddannelsen er daarlig andre Steder. Og nægtes kan det heller ikke, at der rundt i Landet findes mange Dagblads-Trykkerier, som ikke burde have Lov til at antage Lærlinge. Der er Steder, hvor Lærlingenes Akcidens-Virksomhed i det væsentlige indskrænker sig til, at man et Par Dage før Svendeprøven skal aflægges, lader den »udlærte« sætte et Skemahovede i Smag med det, som man véd vil blive stillet ham som Opgave ved Prøvens Aflæggelse!

For saa nogle Uger efter at sende den unge Mand ud i Verden som *uddannet* Typograf.

Ved de kommende Tarifforhandlinger vil der naturligvis fra vor Side blive stillet energiske og berettigede Krav om Indskrænkning i den nugældende Lærlingeskala. I Tyskland er Principalerne gaaet med til en betydelig Indskrænkning i Lærlingenes Antal, og i Ungarn er man gaaet ind paa slet ikke at antage Lærlinge i et Aar.

Under de Forhold, vort Fag er inde i nu, lyder Hr. Høiers Forslag om en Udvidelse derfor nærmest som et Paradoks.

VORT EGET BOGTRYKKERI

—

Hr. Redaktør! Maaske maa jeg lægge Beslag paa lidt Plads i »Typ.-Tid.« for at henlede Opmærksomheden paa en Sag, som jeg synes ligger saa nær for: *Hvorfor har Typograferne ikke forlænge siden oprettet deres eget Bogtrykkeri?* Arbejde vilde der sikkert ikke blive Mangel paa, da Fagforbundene bruger mange Tryksager Aaret rundt. Der kunde jo dannes et Aktieselskab til Oprettelse af et saadant Foretagende, og Forbundet har jo Midler i Hænde til Finansiering. Nu vil man maaske sige, at Tiden ikke er inde til at eksperimentere; men jeg vil dertil sige, at noget saadant ikke lader sig realisere paa en Studs, det tager nogen Tid, inden Forarbejderne er tilendebragt, og saa behøver vi jo heller ikke at tænke os, at disse daarlige Tider, som vi i Øjeblikket har, skal vedvare. Men hvorom al Ting er: Var det mon ikke en Sag, der var værd at overveje — helst lidt snart. Der er jo mange andre Fag, der har startet saadanne Aktieselskaber, og mig forekommer det, at vi maa have særlig gode Betingelser for at kunne starte en saadan Forretning. At Bogtrykkerforeningen har oprettet et stort Bogtrykkeri skal kun nævnes i denne Forbindelse som Bevis paa, at denne Forening ikke ligger paa den lade Side, naar det gælder deres eget Vel, medens vi — ja, vi bruger vore Penge, de svinder Uge for Uge, vi foretager os intet, hverken i den ene eller den anden Retning.

Jeg kan ikke tænke mig andet, end at det maa være en Sag, som mange Kolleger har tænkt paa, men som af en eller anden Grund ikke er kommet frem, og det vilde sikkert interessere mange, om en eller anden Kollega vilde udtale sig om Sagen.

København, i Febr. 1921. *H. N.*

— — —

Spørgsmaalet om Oprettelsen af et saadant Bogtrykkeri var sat paa sidste Delegeretmødes Dagsorden af Otto Rundberg. Paa Grund af den fremrykkede Tid blev Sagen ikke debatteret, men udgik af Dagsordenen. *Red.*

REGNSKABS-OVERSIGT
FOR
DANSK TYPOGRAF-FORBUND
OKTOBER KVARTAL 1920

A. Afdelingerne.

Indtægt.

Beholdning den 1. Oktober 1920	937,09
Ordin. Kontingent	194.285,58
Ekstrakontingent	23.333,10
Andre Indtægter	745,80
Tilskud fra Hovedkassen	127.885,85
Balance: Kr.	347.187,42

Udgift.

Rejseunderstøttelse	1.788,70
Understøttelse paa Stedet	116.953,00
Understøttelse af Hjælpekassen	126.396,00
Fortsat Understøttelse	22.408,51
Reservefondsunderstøttelse	220,25
Sygeunderstøttelse	31.948,60
Begravelseshjælp	2.900,00
Andre Udgifter	905,68
Indsendt til Hovedkassen	42.300,00
Beholdning den 31. December 1920	1.366,68
Balance: Kr.	347.187,42

B. Hovedkassen.

Indtægt.

Beholdning den 1. Oktober 1920	1.162.590,94
Renter	24.506,15
Indsendt fra Afdelingerne	42.300,00
Kommunetilskud til B. A.	148,65
Statstilskud til B. A.	40.632,75
Ekstra Tilskud til B. A.	4.034,97
Ref. Dyrtidstillæg	12.196,40
Salg af Organisationshistorier	3.552,00
Abonnement og Annoncer i Typ.-Tid.	1.527,64
Victor Petersens Mindelegat	13.600,00
Afdrag paa Prioritetslaan	2.750,00
Balance: Kr.	1.307.839,50

Udgift.

Tilskud til Afdelingerne	127.885,85
Overfartsbilletter	93,00
Typograf-Tidende	7.366,69
Tarifforhandlinger	1.760,00
Sagsomkostninger	150,00
Strejkebidrag til D. s. F.	4.200,00
Legatunderstøttelser	385,00
Bidrag til Fagskolen	1.050,00
Bidrag til Dansk Blindesamfund	200,00
Bidrag til Mindestene	100,00
Administrationsbidrag til D. s. F.	1.383,90
do. til Det intern. Sekretariat	4.772,34
Victor Petersens Mindelegat	10.006,00
Husleje, Brændsel, Belysning og Rengøring	1.562,53
Kontorartikler	16,75
Lønninger og Honorarer	5.980,20
Rejseudgifter og Diæter	2.048,10
Porto	417,20
Telegram og Telefon	152,60
Tryksager	16.085,58
Bogbinder	120,50
Bladhold	5,13
Forsikringer	81,06
Nedskrevne Obligationer	2.750,00
Beholdning den 31. December 1920	1.119.267,07
Balance: Kr.	1.307.839,50

København, 4. Marts 1921.

Karl Sørensen.

RESIGNATION

—

I sidste Numer af »Typ.-Tid.« har en *Provinskollega* skrevet en Artikel om Kontingent og Understøttelse, som ikke er saa ganske let at blive klog paa. I Begyndelsen af Artiklen synes han saaledes at være imod den »fortsatte« Understøttelse for senere hen at sige, at den kan der ikke røres ved i Betragtning af, at de, der nyder den, har gaaet meget længe. Man faar i det hele Indtryk af, at Forfatteren har meget ondt ved at faa sagt, hvad han har paa Hjerte. Saa meget faar man dog ud deraf, at han mener, Understøttelserne skal nedsættes, og med dette

for Øje indprenter han Kollegerne, særlig de unge arbejdsløse, at de maa resignere.

Jeg er ikke blind for, at det kan have sine Vanskeligheder og være forbundet med en vis Fare at gaa til en yderligere Kontingentforhøjelse. Men er Faren ved at gaa til en Nedsættelse af Understøttelserne mon ikke lige saa stor?

Hvis Forholdene i andre Fag var saaledes, at man kunde regne med, at en Del af vore arbejdsløse havde Adgang til at søge over i andre Erhverv, var Sagen en anden. Men i Øjeblikket er alle Sunde jo lukkede for Afgang, og dette maa vi regne med.

Det forekommer nu mig, at de, der først og fremmest maa resignere, *er dem, der staar i Arbejde*. Og de skal ikke gøre det alene for deres arbejdsløse Kammeraters Skyld, men ogsaa for *deres egen Skyld*. Naar vi ser, hvorledes andre Fags Arbejdere deler Smerterne ved at arbejde paa indskrænket Tid, saa har man vel Ret til at sige, at de Kolleger, der staar i stadigt Arbejde, ikke er mest at beklage, fordi de skal aflevere 3—4 Kr. om Ugen til de arbejdsløse. Vi har jo nemlig ikke Lov til at skrive *hele* Forbundskontingentet paa de arbejdsløses Konto.

Vi bør derfor betænke os to Gange, inden vi vedtager at nedsætte Understøttelsen. Vi skulde dog nødig naa den Dag, da de arbejdsløse — tvungen dertil af Nød og Elendighed — maa optræde som Løntrykkere.

Det er jo den Dag, vore Principaler med Længsel venter paa.

Lad dem vente forgæves!

Anden Provinskollega.

NÆR OG FJÆRN

KØBENHAVNS STYRELSE holder Møde paa Mandag Kl. 7 i Vestergade 5. *Formanden.*

FORBUNDSSTYRELSEN er sammenkaldt til Møde Torsdag den 10. Marts.

FORBUNDSKONTORET er lukket paa Valgdagen, Tirsdag den 15. ds.

KARNEVALET. Eventuelle Restancer paa Billetter bedes opgjort senest i Aften paa Forbundskontoret.

TYPOGRAFERNES SPORTSKLUBS halvaarlige Generalforsamling afholdes Tirkdag den 15. ds. Kl. 8 i Søpavillonen.

GUTENBERG-KORET afholder Koncert med Bal 1. Paaskedag i Haandværkerf., Kronprinsensgade 7. Glimrende Assistance. Billetter à 1 Kr. faas hos Hr. Anthon Jensen samt hos Korets Medlemmer.

TYPOGRAFERNES SPORTSKLUB afholder 1. Paaskedag i Citys Selskablokaler en Fest med ypperlig Assistance: Skuespillerparret *Oda* og *Jac. Brochorst*, Skuespillerinde *Ingeborg Bruhn-Berthelsen* og Kabaretkunstneren *Leon Restorff* samt en *Biograf-Afdeling* med Film af Paladsteatrets Repertoire. — Derefter Bal til Kl. 12.

Billetter à Kr. 1,50 faas hos Foreningens Medlemmer samt hos Kassereren, A. Andreasen, Vølundsgade 3, 4. — Det anbefales at sikre sig Billet i Tide, da der kun kan sælges et meget begrænset Antal.

ENKEKASSEN uddeler i Begyndelsen af April Maaned 2 Legatportioner à 45 Kr. til tvende ældre, trængende Medlemmer eller Enker efter Medlemmer. Motiverede Ansøgninger indsendes til Formanden, Anthon Larsen, Dronningensgade 48 2, senest 1. April. Se omst. Bekendtgørelse.

FLERE INDLÆG om Kontingent og Understøttelse, som er indkomne for sent, maa vente til næste Numer.

EN MINDEDAG. Trykker *Hans Gjernyx* og Hustru, Skive, kan Mandag den 21. Marts fejre deres Sølvbryllup.

H. P. BERGMANN, den tidligere Lokalkasserer i Aarhus, er for en Ugestid siden bleven indlagt paa Marselisborg Hospital i Aarhus, lidende af Sovesyge. Vor gamle Kollega skal være over den værste Krise af Sygdommen, der sikkert bliver langvarig.

VEJLE AFDELINGS TYPOGRAF-LÆRLINGE afholdt Onsdag den 23. Februar en vellykket selskabelig Sammenkomst med Oplæsning og fælles Kaffebord, hvor Formanden, *Villy Petersen*, udtalte Haabet om, at man maatte faa et Par hyggelige Timer sammen. Formanden for Lokalafdelingen, *Just Rasmussen*, omtalte Undervisningen paa Teknisk Skole og opfordrede Lærlingene til at møde flittigt til Undervisningen.

»OVERPRODUKTION«. I et engelsk Blad stod for nogen Tid siden følgende Notits: *»For megen Sild.* For at befri Markedet for den uhyre Mængde Sild, er det blevet forbudt Fiskerbaadene fra Yarmouth at gaa ud før om Morgenen, og i næste Uge vil det ikke blive tilladt Baadene at sejle ud paa Fangst om Eftermiddagen.«

Kommentarer unødvendig.

Husk

TYPOGRAFERNES KARNEVAL

i Morgen Lørdag

Kl. 7—1

i Prins Wilhelms Palæ, St. Annæplads 13.

Den store Sal:

Stor Karnevalsfest.

Dans til Kl. 1. *Glimrende Lyseffekt:*

Den lille Sal:

Stor Variète-Forestilling

med glimrende Assistance.

(Forestillingen begynder *Kl. 8* præcis).

Gobelinsalen:

Bal „en famille".

Indgangen aabnes Kl. 6½.

Billetter à Kr. 4,00 for Deltagere og Kr. 2,50 for Tilskuere faas i Dag, Fredag, Kl. 7—9 hos A. Andreasen, Vølundsgade 3 4.

OBS.! Alle tiloversblevne Billetter bedes tilbageleveret *i Dag, Fredag*, de Steder, hvorfra de er udleveret, eller til A. Andreasen, Vølundsgade 3 4, i modsat Fald betragtes de som solgte.

TAK

Min bedste Tak til gamle Venner og Kolleger, som ved at mindes mig paa Jubilæumsdagen den 28. Februar i væsentlig Grad bidrog til, at Dagen for mig vil staa som et lyst og varigt Minde.

Odense, i Marts 1921.

Ferd. Poulsen.

En hjertelig Tak for udvist Deltagelse ved vor kære Fader, Typograf C. F. Christensens Begravelse. En særlig Tak til Sangforeningen, Trykkerforeningen og Fr. G. Knudtzons Bogtrykkeri.

Børnene.

DANSK TYPOGRAF FORBUND BOGTRYKFAGETS ARBEJDSLØSHEDSKASSE

VESTERGADE 5, ST.

KØBENHAVN B.

KONTORERNE er aabne for Ind- og Udbetaling fra 1—3 undtagen *Lørdag (11—1)* samt *Fredag* og *Mandag Aften Kl. 5—6½*. Telefon *4331.*

FORMANDEN træffes som Regel til samme Tider. Telefon *13,331.*

ANVISNINGSKONTORET. Telefon *4331.* Telegramadr.: Typforbundet, Kbhvn.

FORENINGSMEDDELELSER

TILSKUD FRA HOVEDKASSEN er efter lovformelig Begæring tilsendt følgende Afdelinger: 2. Marts: Hjørring 300,00; Ringsted 400,00. 3. Marts: Lyngby 150,00; Skive 500,00. 7. Marts: Aabenraa 300,00, Nyborg 400,00. 8. Marts: Aalborg 1000,00; Skanderborg 500,00.

København, 8. Marts 1921.

Forretningsudvalget.

NYE MEDLEMMER

København: Paal. Julie Eugenie Sørensen, udl. 5. 3. 21 hos P. Christiansen (arb. s. St.). Paal. Agda Freidis Synnøre Ertel, udl. 28. 2. 21 hos Peter Andr. Andersen (arb. s. St.). Paal. Gerda Anna Marguritha Sørensen, udl. 1. 3. 21 hos Chr. Cato (arb. s. St.). Paal. Jeanette Louise Amalie Rosenberg, udl. 3. 3. 21 hos Weiss (arb. s. St.). Paal. Lilly Jensen, udl. 16. 12. 15 hos Charles Petersen (Qvist & Co.), tidl. Medl. 623 Nielsens Hustru Ingeborg Olivia Henriette. 3832 Christiansens Hustru Maren Kirstine. 2779 Jørgensens Hustru Astrid Petrine.

Aarhus: Paal. Edith Skov Nielsen (Jydsk Centraltr.) og Paal. Poula Nielsen (Chr. Møller). Køge: Sætter Aage Christensen, udl. 10. 3. 99 hos Bianco Luno (tidl. Medl.). Nyborg: Paal. Oline Larsen (C. Schønemann). Sønderborg: Sætter Friedrich Hess, udl. 28. 4. 20 i Sonderburger Zeitung. Varde: Sætter Magnus E. K. L. Termansen ,udl. 1. 3. 21 paa Ribe Amtstid.

Indvendinger mod Optagelsen maa ske inden 14 Dage fra Dato til vedkommende Lokalafd.

TILTRAADTE

København: 3381 Carl N. G. Olsen fra Slagelse (arbl.). 3521 Louis Jørgensen fra Vejle (arbl.). 1865 Aksel Lindstrøm fra Sverrig (Banken).

Aarhus: 3293 Johan Andersen (Stiftstid.) og 3777 Vilh. A. Petersen (Stiftstid.). Esbjerg: 5022 Harald Jørgensen (arbl.). Maribo: 6339 Folmer Hansen (arbl.). Odense: 4484 Alfred Rasmussen (arbl.). Silkeborg: 3477 Aage Sørensen (arbl.). Varde: 6940 Jens Knudsen (arbl.).

FRATRAADTE

København: 5022 Harald Jørgensen fra Militær (Esbjerg).

Esbjerg: 3477 Aage Sørensen til Silkeborg (arbl.) og 7039 Peder Kristensen til Thisted (arbl.). Horsens: 4484 Jens Alfr. Rasmussen til Odense (arbl.). Køge: 6713 Monrad Hansen til Kbhvn. i Pl. Lyngby: 7010 Holger Krøyer paa Rejse. Slagelse: 3381 C. N. Georg Olsen til Kbhvn. (arbl.). Vejle: 3521 Louis Joh. Jørgensen til Kbhvn. (arbl.).

UDMELDT

København: 1716 Carl M. Petersen (fratr. Faget).

Typografernes Understøttelseskasse for Enker og Efterladte.

I Henhold til Fundats for Dyrtidsfondens Legat vil der i Begyndelsen af April Maaned blive uddelt 2 Legatportioner à 45 Kroner. Motiverede Ansøgninger fra trængende, ældre Medlemmer eller Enker efter Medlemmer modtages indtil 1. April af Formanden, *Anthon Larsen*, Dronningensgade 48 1.

Tidligere Ansøgere behøver ikke paany at andrage. *Bestyrelsen.*

(24 b)

K. M.-K. Københavns Maskinsætter-Klub.

Ekstraordin. Generalforsamling

afholdes *Søndag den 20. Marts* Kl. 11 i Rømersgade 22, 1. S. til Gaden med Dagsorden:

1. Arbejds- og Lønsituationen. 2. Opstilling af Kandidat til Lokalstyrelsen. 3. Eventuelt.

Alle Medlemmer opfordres til at møde.

Styrelsen.

Formandens Adresse: N. Th. Svendsen, Lyongade 20 4, S.

Kassererens Adresse: F. Traugott Nielsen, Jægersborggade 57 3, L. Telf. Taga 1987 x.

(21 a)

Trykkeriarbejdernes Klub.

Kassereren træffes sikkert hver Fredag Aften fra Kl. 5½—6½.

Medlem Nr. 45 Laurits Ebbesen, Gyldendals Bogtrykkeri, er slettet af Klubben paa Grund af Restance. *Styrelsen.*

ANNONCER

Forbundter.

Som saadan kan en flink ung Mand faa Plads til 1. April i et Bog- og Akcidenstrykkeri i Provinsen. Kost og Logi gives. Lønfordring bedes opgivet. Billet mrkt. »67« modtager Ekspeditionskontoret.

Dygtig Rotationstrykker

kan faa Plads. Billet mrkt. »71« til Ekspeditionskontoret.

En dygtig

Akcidenssætter

med 1. Kl. Kvalifikationer, i Besiddelse af en fin Smag, og som kan arbejde absolut selvstændigt, kan faa Plads i et stort københavnsk Bogtrykkeri. Billet mrkt. »72« modtager Ekspeditionskontoret.

Ung Trykker,

vant til alt forefaldende *Bog- og Akcidensarbejde*, søger fast Stilling, helst i København. Gode Anbefalinger haves. Bill. mrkt. »Trykker »79« modtager Ekspeditionskont.

Akcidenstrykker

søger Plads straks eller senere, helst i København, men tager ogsaa til Provinsen. Er godt kendt med alt, hvad der henhører til Faget. Billet mrkt. »75« modtager Ekspeditionskontoret.

Akcidenstrykker.

dygtig og paalidelig, kendt med Rotary og Universalapparater, antages. Billet mrkt. 4631 modt. *T. H. Holms Annoncebureau, Niels Hemmingsensgade 20.* (78)

Illustrations-Farvetrykkere.

2 à 3 dygtige Trykkere, der er fuldt fortrolig med Illustrations- og Farvetryk, samt i Besidelse af god Ordenssans, kan straks eller senere faa Plads.

Uden gode Referencer nytter det ikke at melde sig. **Egmont H. Petersens kgl. Hof-Bogtrykkeri.** (76)

En yngre Sætter til Akcidens og Annoncer kan faa fast Plads paa Sjælland. Billet mrkt. »77« modtager Ekspeditionskontoret.

En Trykker,

kendt med Dobbeltpressen (Eickhoff) samt Paalæggeapparatet *Dux* søges straks.

„Dybbølposten"s Trykkeri, Sønderborg. (73)

En Mand ved Linotype

søger Plads.

Rutineret Linosætter med mekanisk Uddannelse og dygtiggjort i Maskinens Behandling og Montage søger Stilling ca. 1. April. Billet mrkt. »74« modtager Ekspeditionskontoret.

Telef.: Central 14823. — Byen 3534 & 468 x. Telegr.-Adresse: Levirik.

ERIK LEVISON

Grafiske Artikler en gros.

København B. Vestre Boulevard 36.

Nye og brugte **grafiske Maskiner** af enhver Art leveres i stort Udvalg fra Lager i alle Formater. Specialmaskiner.

Stort Lager i alle Slags Bogbinderimaskiner, Utensilier (22)

samt særlig godt Udvalg i **Træmaterialer**

Moderne **Akcidens-** og **Brødskrifter** til hurtigste Levering.

Lager af **sorte** og **kulørte Farver** fra Berger & Wirth, Leipzig. Fredskvalitet.

Fuldstændig Indretning af Trykkerier i alle Størrelser. Et Besøg i Udstillingslokalerne anbefales

Pudseklude er nedsatte.

Kulørte Pudseklude

ikke klippede ..... **1,25** pr. kg

klippede ..... **1,50** —

Hvide Pudseklude

til Maskinsættere og Overtrykkere ..... **2,00** —

Lauge Petersens Dampvaskeri,

Frederiksstadsgade 13.

(63) **Telf. V 1437 & Søborg 256.**

Tandlæge Dyrlund-Smith og Kisbye,

St. Kongensgade 45 II. (6

Konsult.: 10—4 og 6—7, Søndag 10—11.

25pCt.s Moderation. — Telefon 6125.

Tandlæge Edv. Møller,

Købmagergade 30, 2.

udfører enhver Tandbehandling til smaa Priser. Samvittighedsfuldt Arbejde. Bedøvelse hele Dagen. Konsultationstid 10—3½, 6—7 Efterm. og 10½—12 Søndag. Telefon 8181. (14)

F. L. BIE A/S

Gothersgade 28, København.

Telefon Central 8062 og Palæ 1556.

Grafisk Fagforretning

leverer bedst og billigst fra Lager **Tænger** forniklede som uforniklede, til forskellige Priser, **Aale, Vinkelhager** og alt andet Tilbehør for Trykkeriet og Sætteriet. (11)

PARITZ GOTTSHALCK

KONGENS NYTORV 8 • TELEFON 8378

Nye og brugte Maskiner haves paa Lager.

Stort Lager af alle Utensilier. (12)

Lauge Petersens Dampvaskeri

Frederiksstadsgade 11—13 • Telf. V. 1437

Eneste Special-Forretning i renvaskede Pudseklude.

Pudsekludene er langt at foretrække for andet Pudsemateriale:

1) fordi Kludene er renvaskede,
2) Hægter, Maller og Knapper afklippede,
3) varer længere end andet Materiale, da det kan fuldt udnyttes,
4) leveres i Pakker paa 10 kg.

Leverance til de fleste Bogtrykkerier og litografiske Etablissementer i København og Provinserne. (18)

Husk A. E.s Rabat.

Største Besparelse

for Foreningens Medlemmer er at benytte **A. E.s Rabatkort.** Kortene udleveres gratis paa Foreningens Kontor. (19)

Skal et Arbejde fremskyndes.
Brug DRUBIN Siccativet Rapido.

Telefon 9090 Telegr.-Adr.: DRUBIN, Valby.

Reservedele for Sættemaskiner

køber De 25 pCt. billigere end andre Steder hos

Grafisk Import, Birkegade 10, København N. (64)

Genzsch & Heyse · Skriftstøberi

Etableret 1833 **Hamburg** Filial i München

Agentur og Lager:

Erik Levison, Vestre Boulevard 36, København B.

Telefoner: Byen 3534 og 465 x

(8) Genzsch-Antikva

Redaktør: Fr. Nielsen. Bygaardsstræde 8, Køge. Ekspeditør: Karl Sørensen, Vestergade 5, St., Kbhvn. B.
Abonnem. gennem Postkontorerne: 1 Kr. 50 Øre Kv. Annoncer: 35 Øre pr. Petitlinje (pladss. Medl. 25 Øre). 26 Gange og derover Rabat
Trykt hos F. E. Bording (V. Petersen). København.

TYPOGRAF-TIDENDE

ORGAN FOR DE TYPOGRAFISKE ARBEJDERES INTERESSER

NUMER 11 KØBENHAVN DEN 18. MARTS 1921 XLVIII AARGANG

DANSK TYPOGRAF-FORBUND

Lokalformændenes og Lokalkasserernes Opmærksomhed henledes paa, at Fredag den 1. April medtages paa Januar Kvartals Regnskab, saaledes at Kvartalet faar 13 Kontingentuger.

— — —

Sidst i denne Uge udsendes til samtlige Afdelinger og Filialer Stemmesedler angaaende Ekstrakontingent til den frivillige Understøttelse. — Stemmesedlerne maa være Forbundskontoret i Hænde *senest den 28. Marts.*

UDSKRIVNING AF EKSTRAKONTINGENT

Ifølge Forbundsstyrelsens Beslutning skal der fra 1. April (fra og med 14. Uge) og indtil anden Meddelelse fremkommer indbetales et ugentlig Ekstrakontingent til Hjælpekassen af **1 Kr. 80 Øre for heltbetalende og 90 Øre for halvtbetalende Medlemmer.**

København, 15. Marts 1921.

Forretningsudvalget.

BOGTRYKFAGETS ARBEJDSLØSHEDSKASSE

UDSKRIVNING AF EKSTRAKONTINGENT

Ifølge Repræsentantskabets Beslutning skal der fra 1. April (fra og med 14. Uge) og indtil anden Meddelelse fremkommer indbetales et ugentlig Ekstrakontingent af **30 Øre for heltbetalende og 15 Øre for halvtbetalende Medlemmer.**

København, 15. Marts 1921.

Hovedbestyrelsen.

KONTINGENTFORHØJELSEN

Ekstraordinære Forhold kræver ekstraordinære Foranstiltninger. Dette Ord har vel aldrig før haft større Gyldighed end netop i disse Dage, hvor Arbejdsgiverne løber Storm mod Arbejdernes Organisationer for at trykke vor Løn ned. Man har skabt en Arbejdsløshed af et hidtil ukendt Omfang, og ikke mindst indenfor Bogtrykfaget gør denne Arbejdsløshed sig gældende.

Saa længe det meningsløse Forhold eksisterer, at Arbejdsgiverne uden Skrupler — ja, for nærværende vel endog med en vis Tilfredsstillelse — og uden Forpligtelser kan kaste Arbejderne ud fra Arbejdspladserne og overlade disse til deres Klassefællers Omsorg, bistaaet med en Smule Statshjælp, vil det være nødvendigt fra de arbejdende Kammeraters Side at bringe Ofre. Og ganske særlig er det nødvendigt nu, da vort Fags Udøvere saa godt som ingen Mulighed har for at gaa over i andre Erhverv.

Under slige Forhold har Forbundsstyrelsen — som man vil se andet Steds i Bladet — enstemmigt vedtaget at gaa til en Forhøjelse af Kontingentet til Arbejdsløshedskassen og Hjælpekassen. Efter moden Overvejelse er vort Forbunds Ledelse kommen til den Anskuelse, at en Nedsættelse af Understøttelserne vilde være uheldigt under de nu herskende alvorlige Tilstande. Tidspunktet for en saadan Nedsættelse er først inde, naar de nugældende Lønninger ikke længer lader sig opretholde.

Vi er dog af den Formening, at Forhøjelsen af Kontingentet kun vil blive ganske foreløbig, idet Arbejdsløsheden indenfor Faget sikkert nu har naaet Kulminationspunktet, og den Tid ikke vil være fjern, da Efterspørgslen efter Arbejdskraft atter vil begynde.

Vi haaber da, at de arbejdende Medlemmer vil tage imod Forhøjelsen med Forstaaelse af Situationens Alvor. Og naar vi nu om nogle Dage skal afgøre Spørgsmaalet om Bibeholdelsen af det frivillige Bidrag af 1 Krone til den fortsatte Hjælp, er det vort Haab, at Medlemmerne med stort Flertal vil vedtage dette Forslag.

Overfor Arbejdsgivernes Anslag maa vi sætte *vor Offervillighed og vort Sammenhold.*

DEN FAGLIGE SITUATION

Som det allerede vil være Medlemmerne bekendt gennem Meddelelse i Dagbladene, afholdt De samvirkende Fagforbund Generalforsamling Onsdag den 9. ds. for at tage Standpunkt til Dansk Arbejdsgiverforenings Lockout-Varsler. Generalforsamlingen vedtog enstemmigt, som Modtræk overfor Arbejdsgiverforeningens Krigspolitik, straks at afgive Varsel om Strejke for samtlige Medlemmer af De samvirkende Fagforbund, der er beskæftiget hos Medlemmer af Arbejdsgiverforeningen.

Siden Generalforsamlingen har de tidligere paabegyndte Forhandlinger mellem Hovedorganisationerne været fortsat under Forligsmandens Medvirkning. Disse Forhandlinger er imidlertid nu afsluttet uden Resultat, idet Arbejdsgiverforeningens Repræsentanter ikke har ment at kunne gaa med til en yderligere Udsættelse af Lockouten i 10 Dage. Forligsforhandlingerne er altsaa i Øjeblikket sprængt, og hele den faglige Situation er dermed saa alvorligt tilspidset, at en Storkamp synes uundgaaelig. Arbejdsgivernes Krigslyst er øjensynlig stor, og det er naturligvis en Hindring for fredelige Forhandlinger.

KONTINGENT OG UNDERSTØTTELSE

I

I den senere Tid har man ofte saavel i Pressen som igennem Samtale Mand og Mand imellem drøftet Spørgsmaalet: *Sparsommelighed.*

Om Grunden nu var den, at det var blevet »moderne« at spare, eller fordi Befolkningen i maanedsvis i den dertil indrettede og betalte Presse var blevet tudet Ørene fulde af gode Raad og Anvisninger, som udelukkende kun gik ud paa at *øge Produktionen og nedsætte Forbruget* (iøvrigt en selvmodsigende Teori, som Tiden desværre paa saa tydelig Maade har bevist), nok er det, vi er inde i en meget alvorlig økonomisk Misére.

Over 800 af vore Kammerater, saavel mandlige som kvindelige, er allerede kastet ud i og har længe været pint under Arbejdsløshedens Svøbe.

Tænk paa, alle I, som staar i det, man kalder »fast Arbejde«, hvad det i Virkeligheden vil sige for et flittigt og arbejdsomt Menneske at blive kastet ud i Arbejdsløshedens Mørke. . . .

Vi er heldigvis, hvad Understøttelsen angaar, et godt og for os ærefuldt Stykke foran de andre Fag, selv om nogle enkelte af de arbejdsløse vil forsøge at bilde sig selv og andre ind, at det modsatte er Tilfældet. Thi de nøgne Fakta kan man ikke rokke ved.

Men efter min Opfattelse er det beklageligt, at vi selv indenfor Arbejderklassen begynder at prædike Sparsommelighed; vel at mærke, naar det skal gaa ud over dem blandt vore Kammerater, som daarligst kan taale det: de arbejdsløse.

I »Typ.-Tid.« Nr. 9 er et Par Kolleger begyndt at ville røre ved de arbejdsløses Understøttelse. Ganske vist paastaar de paagældende selv, at *»Understøttelsen er saamænd ikke for høj«;* men alligevel: *»vi maa resignere allesammen med Hensyn til mangt og meget«.*

Og i »mangt og meget« sporer man tydeligt, at Arbejdsløshedsunderstøttelsen ogsaa er indbefattet.

Vi, der har været saa heldige, under denne vanskelige Periode hver Dag at kunne ernære os og vore ved *Arbejde* fremfor ved *Understøttelse,* vi kan *ikke* bringe Ofre, der er *for store,* naar det gælder om at lindre Nøden blandt vore arbejdsløse Kammerater.

Jeg har ofte hørt arbejdende Kolleger beklage sig over det høje Kontingent paa Grund af den høje Understøttelse. Og jeg har da spurgt vedkommende om, hvorvidt han vilde bytte med en arbejdsløs, *saaledes at han selv fik den høje Understøttelse.*

Vedkommende har naturligvis skyndt sig at svare: Nej, Tak!

Men naar det er Tilfældet, vil jeg vove at paastaa, at Understøttelsen er ikke for høj.

Naar nu Diskussionen drejer sig om 2 Ting: enten *højere Kontingent* eller *lavere Understøttelse*, saa vil jeg tillade mig at anbefale de arbejdende Kolleger, at de ikke giver deres Stemme til Forslag, som gaar ud paa at beskære Understøttelsen. Thi vore Idealer skulde gerne ligge foran os, noget vi higer efter. Ikke gerne skulde vi gaa tilbage.

Thi det er urigtig Tale, naar nogle paastaar, at Kontingentet er saa højt, som det kan presses op til.

Ved en smaalig og karrig Understøttelse vilde vi jo paa en Maade *tvinge* vore egne forpinte Kammerater til at blive »Samfundshjælpere« eller hvad værre var. . . .

Jeg er i den største Uoverensstemmelse med en »Provinskollega«, naar han siger:

»Den ene Krone, vi lige har reddet, *kommer vi vel* til at *ofre* i ekstra Kontingent; *men det burde heller ikke være mere!«**)

Thi det vilde være overmaade trist, om Flertallet af Typograferne var af den Opfattelse. Og det vilde komme os dyrt til at staa. Og desforuden vilde vi derved selv bevise, at noget alvorligt, nogen personlig Indsats, vilde vi ikke gøre for at lindre Nøden blandt de arbejdsløse paa et Tidspunkt, *hvor det mere end tidligere gjaldt om at handle.*

Lige saa længe du og jeg, der staar i Arbejde, ikke vil bytte med en arbejdsløs, lige saa længe maa vi ikke tale om at forringe de arbejdsløses i sig selv vanskelige Kaar.

Uanset om vi saa er et Stykke foran de øvrige Fagforeninger.

— For mig staar det saaledes, at saafremt Arbejderklassen saavel i Medgangs- som i Modgangstider *alle* var besjælet af den rette Kammeratskabsfølelse, den, der ikke ser paa en 2-Krone, naar denne i vore Dage relativt ringe Sum kunde være medvirkende Aarsag til *en Forbedring af vore uheldigt stillede Kammeraters Kaar*, saa kunde »de andre«, dem, der farer imod os med Trusler om Lock-out, Sult, Nedsættelse af Lønnen, Forlængelse af Arbejdstiden og alt det andet, vi saa godt kender, køre frem med alle deres Argumenter og Trusler, *saa kunde de blæse snart paa Hyrdefløjter og snart i Domsbasuner;* thi os kunde de ikke skræmme.

Den nærmeste Tid vil vise denne Paastands Rigtighed.

København, 6. Marts 1921.

Sophus J. Nielsen,
Medl. Nr. 521.

II

I forrige Numer af »Typ.-Tid.« skriver »Provinskollega« en hel Mængde om Kontingent og Understøttelse. Realiteten i Artiklen er, at Understøttelsen for de ugifte Kollegers Vedkommende skal sættes ned til Fordel for de gifte do.

Jeg troede ellers, at dette med at gøre Forskel paa gifte og ugifte for stedse var begravet med den forrige »Portions«-Dyrtidsordning i København. Dér drejede det sig ganske vist om Løn, men Forholdet bliver det samme overfor Understøttelse: det er kun egnet til at sprede Misfornøjelse indenfor Kollegernes Rækker. Det gavner ikke Samdrægtigheden.

Jeg ser saaledes paa Arbejdsløshedsunderstøttelsen, at det er en Forsikring, man har Ret til at nyde, naar den skyldige Præmie er betalt, uden Hensyn til, om man er gift eller ugift. Og hvis Understøttelsen paa Grund af de vanskelige Forhold for Tiden kræver et større Kontingent, maa selvfølgelig de Kolleger, der staar i Arbejde, — baade gifte og ugifte — betale et saadant.

Forøvrigt kan den ugifte Kollega meget godt og i mange Tilfælde have Forsørgelsespligt overfor enten den ene eller anden. Og Forholdet er vel ogsaa det i de fleste Tilfælde, at en Kollegas Hustru ved indtrædende Arbejdsløshed kan støtte sin Mand noget ved en eller anden Bibeskæftigelse.

Naar »Provinskollega« mener, at den ugifte kan »snyde« for Skatten, saa vil jeg oplyse, at det aldrig er lykkedes for mig — tværtimod.

Fornylig saa vi da ogsaa, at Statens Tjenestemænd forkastede et Forslag, der gik ud paa yderligere at uddybe det Princip at gøre Forskel.

København, 6. Marts 1921. *Steen.*

*) Udhævet af mig. S. J. N.

I Henhold til Anvisningskontorets Regulativ, Punkt 6, gøres opmærksom paa, at ingen maa slutte bindende Aftale om Pladstilbud, før Henvendelse er sket til Lokalkassereren i den paagældende By eller i København til Anvisningskontorets Bestyrer. Undladelse heraf medfører Karantæne.

LAUR. JENSEN.

FORBUNDSSTYRELSESMØDE

Torsdag den 10. Marts afholdt Forbundsstyrelsen Møde i Rømersgade 22. Formanden, *Jul. Schrøder*, aabnede Mødet og overtog Hvervet som Dirigent samt oplæste Dagsordenen, hvis væsentligste Punkter var Arbejdsløsheds-Hjælpekassens økonomiske Forhold og Stillingen til Provinstarifen. *Magnus Hansen* valgtes til Sekretær.

Forretningsfører *Karl Sørensen* gjorde Rede for Understøttelseskassernes Stilling. Disse udviste et Underskud paa ca. 70.000 Kr. Vi maatte derfor enten gaa til at nedsætte Understøttelserne eller forhøje Kontingentet betydeligt. For at skaffe Balance med det nuværende Antal ledige, var en Forhøjelse af mindst 2 Kr. ugentlig til begge Kasser nødvendig. *Vilh. Jacobsen* vilde hellere gaa med til en Kontingentforhøjelse af 2 Kr. end at nedsætte Understøttelserne. *Emil Frederiksen* udkastede Tanken om et større Kontingent for de høje Lønninger. Frøken *Crone* og *Laur. Jensen* omtalte de uheldige Forhold, der herskede indenfor Hjælpearbejderne ved den Invasion, som nu fandt Sted af Hensyn til Understøttelsen. *Lundin, Rasmus Bindslev,* Fru *Gram Petersen, Berendt, H. A. Hansen, Valdemar Petersen* og *Chr. Petersen* udtalte sig alle imod en Nedsættelse af Understøttelserne paa nærværende Tidspunkt og mente, vi maatte skride til Kontingentforhøjelse. Diskussionen, som strakte sig ud over Formiddagsmødet, sluttede med Vedtagelsen af et af *Karl Sørensen* stillet Forslag, der gik ud paa i Henhold til § 34 i Forbundets Love administrativt fra 1. April at udskrive et forhøjet Kontingent til Hjælpekassen af 180 Øre for heltbetalende og 90 Øre for halvtbetalende.

Endvidere vedtoges det enstemmigt med 14 Stemmer at udsende til almindelig Afstemning blandt Forbundets Medlemmer et Forslag om ud over 1. April at fortsætte med den frivillige Indbetaling af 1 Kr. til fortsat Hjælp for dem, hvis vedtægtsmæssige Understøttelse er udløben.

Om Forbundsstyrelsens Stilling til den opsagte *Provinstarif* førtes der en længere Forhandling, hvorefter Formanden sluttede Mødet.

— — —

Umiddelbart derefter holdt Bogtrykfagets Arbejdsløshedskasse

REPRÆSENTANTSKABSMØDE,

hvor *Karl Sørensen* efter at have omtalt Kassens Forhold foreslog i Henhold til Vedtægtens § 36 at forhøje Kontingentet fra 1. April med 30 Øre for heltbetalende og 15 Øre for halvtbetalende pr. Uge. Dette Forslag vedtoges.

Understøttelserne forbliver herefter uforandrede.

Dansk Typograf-Forbund
Københavns Afdeling

Samtlige Underafdelinger afholder

Ordinære Generalforsamlinger.

Medlemskort skal forevises ved Indgangen.

Sætternes Underafdeling

(Den typografiske Forening)

(Sættere, Stereotypører og mandl. Hjælpearbejdere)

Torsdag d. 24. Marts (Skærtorsdag) Kl. 10½

i Rømersgade 22 (Festsalen).

Dagsorden: 1. Beretning og Regnskab. 2. Opstilling til Valg af 5 Styrelsesmedlemmer. 3. Opstilling til Valg af 4 Kontrahenter. 4. Eventuelle Beretninger fra de forskellige kooperative Foretagender. 5. Valg af 1 Repræsentant til Arbejdernes Landsbank. 6. Valg af 2 Repræsentanter til Bryggeriet »Stjernen«. 7. Valg af 4 Repræsentanter til Arbejdernes Fællesorganisations Brændselsforretning. 8. Valg af 7 Repræsentanter til Arbejdernes Livsforsikring. 9. Valg af Stemmetællere. 10. Bevilling til Fagskolen. 11. Eventuelt.

Styrelsen.

Trykkernes Underafdeling

(Den typografiske Trykkerforening)

Søndag den 20. Marts Kl. 10

i Rømersgade 22 (den lille Sal).

Dagsorden: 1. Beretning. 2. Regnskabet. 3. Beretning fra Kontrahent i »Soc.-Dem.«, fra Repræsentant i Brændselsforretningen og fra Bryggeriet »Stjernen«. 4. Bevillinger. 5. Forslag. 6. Opstilling til Valg af 2 Styrelsesmedlemmer samt Valg af 1 Repræsentant til Kontrahentforsamlingen, 1 do. til Brændselsforretningen og 1 do. til Bryggeriet »Stjernen«. 7. Eventuelt.

Forslag, der ønskes behandlede, bedes inden 12. Marts indsendt til Styrelsen. Formandens Adresse: P. Aug. Pedersen, Lollandsvej 38, 4. th., F. *Styrelsen.*

Umiddelbart efter den faglige Afdelings Generalforsamling afholdes

Generalforsamling i Trykkernes Begravelseskasse.

Dagsorden: 1. *Ændring af Lovene* i Henhold til Forlangende af Inspektoratet for Syge- og Begravelseskasser. 2. Eventuelt.

Alle Kassens Medlemmer bør deltage.

Styrelsen.

FAGSKOLEN FOR BOGHAANDVÆRK

Det var en fornøjelig og underholdende Aften, Ingeniør *Wanggaard* beredte Tilhørerne, der i et Antal af ca. 200 havde indfundet sig til Foredraget om »Papiret«. I klare og anskuelige Træk udviklede Hr. Wanggaard Papirets historiske og tekniske Udvikling, og de fortrinlige Lysbilleder, som Polyteknisk Læreanstalt raader over, bidrog i høj Grad til at gøre Foredraget baade interessant og instruktivt. Et stærkt Bifald lød da ogsaa, da Taleren sluttede, ligesom man ogsaa med Glæde modtog Indbydelsen til senere at overvære Demonstrationer af Papirets tekniske Undersøgelse.

Mandag den 21. Marts Kl. 7,15 fortsættes med Foredragsrækken. Hr. cand. polyt. *Holger Hendriksen* vil tale om »Illustration«. Ogsaa dette Foredrag ledsages af Lysbilleder.

Man anmodes om at møde præcis, saa at unødvendig Forstyrrelse af for sent ankommende kan undgaas.

Typografernes Sportsklub

afholder

Søndag den 27. Marts 1921 Kl. 6

(1. Paaskedag)

Paaskefest med Bal.

Assistance:

Skuespillerparret *Oda* og *Jac. Brochorst.*
Skuespillerinde *Ingeborg Bruhn-Berthelsen.*
Kabaretkunstneren *Leon Restorff.*
Den lille Biograf, levende Billeder af Paladsteatrets Repertoire, bl. a. *Tegnefilm.*

Billetter à Kr. 1,50 faas hos Foreningens Medlemmer og Formanden, *Johs. Jensen,* Langelandsvej 47 3, Telf. Godth. 1745 x, samt hos Kassereren, *A. Andreasen,* Vølundsgade 3 4. (2 b)

Fagskolen for Boghaandværk.

Mandag den 21. Marts Kl. 7¼.

Cand. polyt. HOLGER HENDRIKSEN vil tale om

„ILLUSTRATION".

Lysbilleder vil ledsage Foredraget, som finder Sted i „Skræddersalen" i Teknologisk Institut, Hagemannsgade 2, Hovedindgangen, 4. Sal.

Dørene lukkes Kl. 7,30.

TRYKKERAFDELINGEN I KØBENHAVN

REGNSKAB FOR AARET 1920

HOVEDKASSEN

Indtægt:

Beholdning den 1. Januar 1920		4.879,89
Renter af Aktier	26,00	
Renter af Sparekassen	154,28	
Overført fra Lokalkassen	1.432,27	
		1.612,55
Balance: Kr.		6.492,44

Udgift:

Fagskolen	50,00	
Fast Understøttelse	105,00	
Formandshonorar	200,00	
Folkeuniversitetsforeningen	9,00	
Fællesorganisationen og Læsestuen	167,40	
Pengehjælp	116,30	
Lokaleleje og Møder	157,87	
Banneret	58,70	
Fællesorganisationens Ejendomsfond	558,00	
Andre Udgifter	10,00	
		1.432,27
Beholdning den 31. December 1920		5.060,17
Balance: Kr.		6.492,44

EKSTRAKASSEN

Indtægt:

Beholdning den 1. Januar 1920		1.905,52
Renter af Sparekassen		67,03
Balance: Kr.		1.972,55

Udgift:

Pengehjælp		140,00
Beholdning den 31. December 1920		1.832,55
Balance: Kr.		1.972,55

BEGRAVELSESKASSEN

Indtægt:

Beholdning den 1. Januar 1920		5.162,16
Kontingent	177,20	
Restancer	63,60	
Renter af Sparekassen	180,95	
		421,75
Balance: Kr.		5.583,91

Udgift:

Begravelseshjælp (Vald. Petersen og Adolf Hallberg)		200,00
Beholdning den 31. December 1920		5.383,91
Balance: Kr.		5.583,91

STATUS DEN 31. DECEMBER 1920

HOVEDKASSEN

Aktiver:

I Sparekassen	4.460,17	
En Aktie i Bryggeriet Stjernen	500,00	
En Aktie i Arb. Brændselsforr.	100,00	
		5.060,17
Balance: Kr.		5.060,17

Passiver:

Formue den 31. December 1920		5.060,17
Balance: Kr.		5.060,17

EKSTRAKASSEN

Aktiver:

I Sparekassen		1.832,55
Balance: Kr.		1.832,55

Passiver:

Formue den 31. December 1920		1.832,55
Balance: Kr.		1.832,55

BEGRAVELSESKASSEN

Aktiver:

I Sparekassen	5.343,11	
Kontant	40,80	
Udestaaende Restancer	119,20	
		5.503,11
Balance: Kr.		5.503,11

Passiver:

Formue den 31. December 1920		5.503,11
Balance: Kr.		5.503,11

København, 20. Februar 1921.

Laur. Jensen.

Regnskaberne gennemgaaet og fundet i Overensstemmelse med Bøger og Bilag. Hovedkassen udviser et Overskud af Kr. 180,28, Ekstrakassen et Underskud af Kr. 72,97 og Begravelseskassen et Overskud af Kr. 221,75.

København, 1. Marts 1921.

Carl Christoffersen. *Alb. Michelsen.*
C. Schnoor. *Chr. Østergaard.*

NÆR OG FJÆRN

ALT MANUSKRIPT til »Typ.-Tid.«s næste Numer maa af Hensyn til Helligdagene være Red. i Hænde *senest Søndag* og for Ekspeditionens Vedkommende *senest Tirsdag Middag.*

»TYPOGRAF-TIDENDE«. Medlemmer, som skulde være i Besiddelse af »Typ.-Tid.« Nr. 30 1920, bedes venligst sende det til Forbundskontoret.

VORT EGET BOGTRYKKERI. Vi kan meddele, at saa snart de værste Skyer er fordrevet, som i Øjeblikket behersker enhver Arbejders Opmærksomhed, nemlig den store Arbejdsløshed i Forbindelse med de givne Lock-out-Varsler og de bebudede Strejkevarsler, har *Otto Rundberg* lovet at fremsætte sine Tanker og dermed eventuelt indlede en Diskussion om ovennævnte Emne her i Bladet.

PAASKEKONCERT. Gutenberg-Koret afholder Koncert og Bal 1. Paaskedag den 27. Marts Kl. 6½ i Haandværkerforeningens Lokaler, Kronprinsensgade 7. Foruden Koret, der udfører en Mængde smukke Sange, assisterer kgl. Skuespiller Hr. Holger Gabrielsen (humoristisk Oplæsning) og Kabaretsangerinde Fru Paula Andersen (Viser og Sange til eget Celloakkompagnement) samt Kabaretsangeren Hr. Leon Restorff. — Efter Koncerten Bal til Kl. 12. Baltegn løses i Salen à Kr. 2,00. Billetter til Koncerten à Kr. 1,00 faas hos Hr. Anton Jensen samt hos Korets Medlemmer.

25 AAR. Søndag den 20. Marts kan Enkefru *A. Knudsen* fejre 25 Aars Dagen for sin Ansættelse som Paalæggerske ved »Demokraten« i Aarhus. Jubilaren, der i 33 Aars Alderen blev Enke efter Typograf Laurids Knudsen, har i 30 Aar været beskæftiget som Paalæggerske, deraf 5 Aar ved »Jyllandsposten«. Trods sine 64 Aar passer hun endnu daglig sin Gerning til sine foresattes fulde Tilfredshed. —*s.*

ARBEJDSGIVERNES »HJEMMEARBEJDE«. Et Prøvenumer af Arbejdsgivernes Kamporgan »Pressen«, som under en eventuel Typograf-Konflikt skal være Fællesorgan for vore Bladudgivere, er nu udkommet i al Stilhed. Det er lykkedes Bladet »Arbejdet« i København at komme i Besiddelse af et Eksemplar af det samfundsbevarende Blad, hvis Forside det har ladet forevige og bringer en Gengivelse af. Forhaabentlig dør det lige saa stille, som det er kommet til Verden.

SÆTTERAFDELINGEN I KØBENHAVN

REGNSKAB FOR AARET 1920

Indtægt:

Beholdning den 1. Januar 1920		43.278,13
Renter af Obligationer	1.060,00	
Renter af Stjernen	40,00	
Renter af Aktier i Livsfors. og Landsbank	159,44	
Renter af Sparekassen	537,17	
Overført fra Lokalkassen	3.026,87	
		4.823,48
Balance: Kr.		48.101,61

Udgift:

Formandshonorar	200,00	
Folkeuniversitetsforeningen	25,00	
Fagskolen	100,00	
Fællesorganisationen og Læsestuen	522,46	
Fællesorganisationens Ejendomsfond	1.741,50	
Lokaleleje og Møder	225,88	
Boxleje	15,00	
Bannerne	197,00	
Teknisk Selskab	40,00	
Andre Udgifter	10,00	
		3.076,84
Beholdning den 31. December 1920		45.024,77
Balance: Kr.		48.101,61

STATUS DEN 31. DECEMBER 1920

Aktiver:

Obligationer à 3½ %	6.000,00	
Obligationer à 4 %	20.000,00	
Obligationer i Soc.-Dem.	1.000,00	
Sparekasseindskud	12.162,77	
Aktie i Landsbanken	4.000,00	
Aktie i Stjernen	1.000,00	
Aktie i Arb. Livsforsikring	462,00	
Aktier i Arb. Brændselsforr.	400,00	
		45.024,77
16 Andele i Soc.-Dem.	192,00	
Tilgodehavende Renter i Arb. Livsforsikring for 1920	18,48	
		210,48
Balance: Kr.		45.235,25

Passiver:

Formue den 31. December 1920		45.235,25
Balance: Kr.		45.235,25

København, 20. Februar 1921.

Laur. Jensen.

Regnskabet gennemgaaet og fundet i Overensstemmelse med Bøger og Bilag. Det udviser et Overskud af Kr. 1.746,64.

København, 1. Marts 1921.

Carl Christoffersen. *Alb. Michelsen.*
C. Schnoor. *Chr. Østergaard.*

DANSK TYPOGRAF FORBUND BOGTRYKFAGETS ARBEJDSLØSHEDSKASSE

VESTERGADE 5, ST.

KØBENHAVN B.

KONTORERNE er aabne for Ind- og Udbetaling fra 1—3 undtagen *Lørdag (11—1)* samt *Fredag og Mandag Aften Kl. 5—6½.* Telefon *4331.*

FORMANDEN træffes som Regel til samme Tider. Telefon *13,331.*

FORENINGSMEDDELELSER

TILSKUD FRA HOVEDKASSEN er efter lovformelig Begæring tilsendt følgende Afdelinger: 9. Marts: Grenaa 400,00; Odder 275,00. 10. Marts: Lyngby 100,00.

København, 14. Marts 1921.

Forretningsudvalget.

NYE MEDLEMMER

København: Paal. Valborg Else Nielsen, udl. 5. 3. 21 hos Krukow & Waldorff (arb. s. St.). Paal. Rosa Elisabeth Vilhelmine Rasmussen, udl. 2. 3. 21 hos Bruun & Co. (arb. s. St.).

Skive: Hj.arb. Arthur Madsen (overfl. fra Skand. Sadelmager- og Tapetsererforb.).

Indvendinger mod Optagelsen maa ske inden 14 Dage fra Dato til vedkommende Lokalafd.

TILTRAADTE

København: 6713 Alfred Hansen fra Køge (arbl.). 6154 Victor Jensen fra Rejse (arbl.). 7010 Holger Th. Krøyer fra Lyngby (Bording).

Thisted: 7039 Peder Kristensen (arbl.) og 6351 Christian Christiansen (Abildgaard Jacobsen).

FRATRAADTE

København: 4303 Jens Mathiesen til Esbjerg (arbl.). 4078 Aage Bengtsson til Udlandet. 6713 Alfred Hansen paa Rejse.

Hillerød: 3991 Søren Sørensen til Ringsted (arbl.). Kolding: 3030 Max Nendel til Esbjerg (arbl.). Skive: 6351 Chr. Christiansen til Thisted i Pl.

UDMELDTE

Herning: 4892 Karen Sørensen (fratr. Faget).
Næstved: 3527 Valdemar Frandsen (Faktor).

Typografernes Understøttelseskasse for Enker og Efterladte.

I Henhold til Fundats for Dyrtidsfondens Legat vil der i Begyndelsen af April Maaned blive uddelt 2 Legatportioner à 45 Kroner. Motiverede Ansøgninger fra trængende, ældre Medlemmer eller Enker efter Medlemmer modtages indtil 1. April af Formanden, *Anthon Larsen*, Dronningensgade 48 [1].

Tidligere Ansøgere behøver ikke paany at andrage. *Bestyrelsen.* (24b)

K. M.-K. Københavns Maskinsætter-Klub.

Ekstraordin. Generalforsamling

afholdes *Søndag den 20. Marts* Kl. 11 i Rømersgade 22, 1. S. til Gaden med Dagsorden:

1. Arbejds- og Lønsituationen. 2. Opstilling af Kandidat til Lokalstyrelsen. 3. Eventuelt.

Alle Medlemmer opfordres til at møde. *Styrelsen.*

Formandens Adresse: N. Th. Svendsen, Lyongade 20 [4], S.

Kassererens Adresse: F. Traugott Nielsen, Jægersborggade 57 [3], L. Telf. Taga 1987 x. (21a)

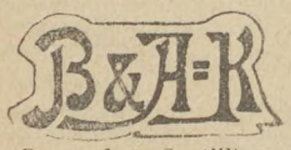

Medlemsmøde afholdes Søndag d. 20. Marts Kl. 11 i Rømersgade 22, 2. S. til Gaden.

Dagsorden: Opstilling af Kandidater til Afdelingens Styrelse. Eventuelt. — Enhver Bog- og Akcidenssætter indbydes. *Styrelsen.*

Typografernes Sangforening.

1. Paaskedag: Fodtur til Gentofte. Mødested: Tuborg Kl. 9. Frokost medbringes. Indsamlingslisterne til Central-Sangforen. afleveres i Aften i Lokalet. (1e)

ANNONCER

Forbundter.

Som saadan kan en flink ung Mand faa Plads til 1. April i et Bog- og Akcidenstrykkeri i Provinsen. Kost og Logi gives. Lønfordring bedes opgivet. Billet mrkt. »67« modtager Ekspeditionskontoret.

Telef.: Central 14823. — Byen 3534 & 468 x. Telegr.-Adresse: Levirik.

ERIK LEVISON
Grafiske Artikler en gros.

København B. Vestre Boulevard 36.

Nye og brugte **grafiske Maskiner** af enhver Art leveres i stort Udvalg fra Lager i alle Formater. Specialmaskiner.
Stort Lager i alle Slags Bogbinderimaskiner, Utensilier samt særlig godt Udvalg i **Træmaterialer** (23)
Nyhed: Valsestilleren „Quick". ❊ Netdorne haves paa Lager.
Fuldstændig Indretning af Trykkerier i alle Størrelser. Et Besøg i Udstillingslokalerne anbefales.

Reservedele for Sættemaskiner
køber De 25 pCt. billigere end andre Steder hos
Grafisk Import, Birkegade 10, København N. (64)

Brug ikke det første det bedste.
Anvend altid DRUBIN Tørringspasta 9090.
Telefon 9090 Telegr.-Adr.: DRUBIN, Valby.

Akcidenstrykker
søger Plads straks eller senere, helst i København, men tager ogsaa til Provinsen. Er godt kendt med alt, hvad der henhører til Faget. Billet mrkt. »75« modtager Ekspeditionskontoret.

1. Mand ved Linotype
søger Plads.
Rutineret Linosætter med mekanisk Uddannelse og dygtiggjort i Maskinens Behandling og Montage søger Stilling ca. 1. April. Billet mrkt. »74« modtager Ekspeditionskontoret.

Et ungt Menneske
med nogen typografisk Uddannelse og med Lyst til og Anlæg for Journalistik kan faa Plads 1. Maj eller senere paa et Redaktionskontor, hvortil er knyttet et mindre Akcidenstrykkeri. Gode Lønvilkaar.
Billet mrkt. »81« bedes indlagt paa Ekspeditionskontoret.

Sættemaskine til Salg.
En god, men brugt Typograph-Sættemaskine med gode Matricer er billig til Salg. Maskinen egner sig saavel til Avis- som Akcidensarbejde. Billet mrkt. »80« modtager Ekspeditionskontoret.

Husk A. E.s Rabat.
Største Besparelse
for Foreningens Medlemmer er at benytte **A. E.s Rabatkort.** Kortene udleveres gratis paa Foreningens Kontor. (19)

Pudseklude er nedsatte.
Kulørte Pudseklude
ikke klippede ..... **1,25** pr. kg
klippede ..... **1,50** —
Hvide Pudseklude
til Maskinsættere og Overtrykkere ..... **2,00** —
Lauge Petersens Dampvaskeri,
Frederiksstadsgade 13.
(63) **Telf. V 1437 & Søborg 256.**

F. L. BIE A/S Gothersgade 28, København.
Telefon Central 8062 og Palæ 1556.
Samtlige Maskiner og Artikler for **Bogtrykkerier, Bogbinderier, Litho-Etablissementer, Klichéfabriker** og beslægtede Brancher.
Kulante Betingelser.
Stadigt stort Lager. (10)

ADOLPH WULFF
fører alle Artikler for Bogtrykkere.
Maskiner • Skrifter • Farver
fra de bedste Fabrikker
Valsemassefabrik og Valsestøberi.
Brugte Maskiner haves altid paa Lager.
Gothersgade 8. Kjøbenhavn K.
Telefon Central 39 og 5539. (7)

WILLIAM SIMMELKJÆR
SUNDHOLMSVEJ 67 (5)
SKRIFTSTØBERI · GALVANOPLASTIK
ANNONCECLICHÉER · XYLOGRAFI

PARITZ GOTTSHALCK
KONGENS NYTORV 8 · TELEFON 3378
Nye og brugte Maskiner haves paa Lager.
Stort Lager af alle Utensilier. (12)

Lauge Petersens Dampvaskeri
Frederiksstadsgade 11—13 · Telf. V. 1437
Eneste Special-Forretning i renvaskede Pudseklude.
Pudsekludene er langt at foretrække for andet Pudsemateriale:
1) fordi Kludene er renvaskede,
2) Hægter, Maller og Knapper afklippede,
3) varer længere end andet Materiale, da det kan fuldt udnyttes,
4) leveres i Pakker paa 10 kg.
Leverance til de fleste Bogtrykkerier og litografiske Etablissementer i København og Provinserne. (18)

Tandlæge Dyrlund-Smith og Kisbye,
St. Kongensgade 45 II. (6
Konsult.: 10—4 og 6—7, Søndag 10—11.
25pCt.s Moderation. — Telefon 6125.

Tandlæge Edv. Møller,
Købmagergade 30, 2.
udfører enhver Tandbehandling til smaa Priser. Samvittighedsfuldt Arbejde. Bedøvelse hele Dagen. Konsultationstid 10—3½, 6—7 Efterm. og 10½—12 Søndag. Telefon 8181. (14)

Redaktør: Fr. Nielsen. Bygaardsstræde 8, Køge. Ekspeditør: Karl Sørensen, Vestergade 5, St., Kbhvn. B.
Abonnem. gennem Postkontorerne: 1 Kr. 50 Øre Kv. Annoncer: 35 Øre pr. Petitlinje (pladss. Medl. 25 Øre). 26 Gange og derover Rabat
Trykt hos F. E. Bording (V. Petersen). København.

TYPOGRAF-TIDENDE

ORGAN FOR DE TYPOGRAFISKE ARBEJDERES INTERESSER

NUMER 12 KØBENHAVN DEN 25. MARTS 1921 XLVIII AARGANG

DANSK TYPOGRAF-FORBUND

TIL REVISORERNE I LOKAL-AFDELINGERNE

I nærværende Numer bringes et Sammendrag af Afdelingernes indsendte Regnskaber. Sammendragets Rubriker er ganske de samme, som findes i Skema V, »Kvartalsopgørelse«, i Kassebogen.

Revisorerne erindres om, at det er deres uafviselige Pligt at forvisse sig om, at de her anførte Summer svarer til Kassebøgerne. Det skal gøres for at kontrollere, at Afdelingskassererne indsender det rigtige Regnskab, og at Hovedkassereren opfører de indsendte Regnskaber.

UDSKRIVNING AF EKSTRAKONTINGENT

Ifølge Forbundsstyrelsens Beslutning skal der fra 1. April (fra og med 14. Uge) og indtil anden Meddelelse fremkommer indbetales et ugentlig Ekstrakontingent til Hjælpekassen af **1 Kr. 80 Øre for heltbetalende og 90 Øre for halvtbetalende Medlemmer.**

København, 15. Marts 1921.

Forretningsudvalget.

BOGTRYKFAGETS ARBEJDSLØSHEDSKASSE

UDSKRIVNING AF EKSTRAKONTINGENT

Ifølge Repræsentantskabets Beslutning skal der fra 1. April (fra og med 14. Uge) og indtil anden Meddelelse fremkommer indbetales et ugentlig Ekstrakontingent af **30 Øre for heltbetalende og 15 Øre for halvtbetalende Medlemmer.**

København, 15. Marts 1921.

Hovedbestyrelsen.

Dansk Typograf-Forbund
Københavns Afdeling

Kvindernes Underafdeling

(De kvindel. Trykkeriarbejderes Fagforening)

afholder

ordinær Generalforsamling

Tirsdag den 5. April Kl. 8

i Rømersgade 22, 1. Sal til Gaden.

Dagsorden: 1. Beretning. 2. Regnskabet. 3. Opstilling til Valg af 2 Styrelsesmedlemmer og 2 Repræsentanter til Arbejdernes Fællesorganisations Brændselsforretning. 4. Eventuelt.

Styrelsen.

DEN FAGLIGE SITUATION

Efter at Arbejdsgiverforeningen havde afbrudt Forhandlingerne om en Overenskomstordning og iværksat Lockout for 75.000 Arbejdere i en Række Fag, maatte De samvirkende Fagforbunds Forretningsudvalg ifølge den paa Generalforsamlingen tagne Beslutning afgive 2. Strejkevarsel og har i Torsdags sendt Dansk Arbejdsgiverforening følgende Skrivelse:

I Fortsættelse af vor anbefalede Skrivelse af 10. ds. tillader vi os at meddele, at den dertil kompetente Forsamling enstemmig har vedtaget, at der fra og med Tirsdag den 29. Marts af vore Medlemmer iværksættes Arbejdsstandsning hos og over for samtlige Medlemmer af Dansk Arbejdsgiverforening, dog med følgende Undtagelser:

1. Kedelpasserne hos »A/S Kolindsund« pr. Kolind.
2. Forsikringsfunktionærerne hos Dansk Folkeforsikringsanstalt.
3. Hattearbejderne paa A/S Dansk Hattefabrik, Skodsborg.
4. Glasarbejderne paa Holmegaards Glasværk.
5. Landarbejderforbundets Medlemmer hos Medlemmer af Arbejdsgiverforeningen for Land- og Skovbrug.
6. Gas-, Vand- og Elektricitetsværker, Jernbaner og Sporveje samt Hospitaler, Alderdomshjem, Børnehjem og andre Stiftelser, hvor Syge, Invalider, Vanføre og lignende har Ophold.
7. Bevogtningsmandskab, som Nattevagter og Brandvagter.

Alt under Forudsætning af, at der ikke forinden Arbejdsstandsningens Iværksættelse er opnaaet en for De samvirkende Fagforbund tilfredsstillende Ordning af de foreliggende Uoverensstemmelser.

Forsaavidt det ærede Forretningsudvalg maatte ønske det, er vi fremdeles villige til en Forhandling om en mulig Løsning af Konflikten.

Som det fremgaar af ovenstaaende, vil den kommende Storkamp ogsaa omfatte den Del af Bogtrykfaget, som staar tilsluttet Dansk Arbejdsgiverforening, og det vil praktisk talt sige saa godt som samtlige Blade og Bogtrykkerier. Hvorvidt den bebudede Udvidelse af Kampen bliver til Virkelighed, kan der vanskeligt siges noget bestemt paa nærværende Tidspunkt. Arbejdsgiverforeningens Hovedbestyrelse har i Fredags afholdt Møde og vedtaget en Udtalelse, hvoraf det fremgaar, at man fra Arbejdsgivernes Side er villige til at fortsætte Forhandlingerne om en Ordning af Overenskomstforholdene, og vi tør gaa ud fra som givet, at der vil blive gjort Forsøg paa at opnaa en fredelig Løsning.

I den af Arbejdsgiverforeningen offentliggjorte Udtalelse findes følgende Pasus, som ikke er uden Interesse for vort Fag:

»Under Hensyn til, at De samvirkende Fagforbund nu har vaslet Storstrejke over for vore Medlemmer fra 29. Marts, anser Hovedbestyrelsen det for nødvendigt at bringe samtlige de i indeværende Aar udløbne og udløbende Overenskomster til endeligt Ophør, og Hovedbestyrelsen bemyndiger derfor Forretningsudvalget til paa behørig Maade og med fornødent Varsel at tilkendegive dette over for De samvirkende Fagforbund.«

Hvorledes Situationen vil udvikle sig i de kommende Dage, véd vi ikke. Kun et er sikkert: Storstrejken er varslet til Tirsdag den 29. ds. Medlemmerne bør derfor forberede sig paa Kampen. Vi er ikke selv Herre over Begivenhedernes Gang, men maa sammen med den øvrige Del af Arbejderklassen staar ubrødeligt sammen mod det Anslag, der rettes mod os fra Arbejdsgivernes Side.

KONTINGENT OG UNDERSTØTTELSE

»Provinskollega« klager sig i forrige Nr. af »Typ.-Tid.« over den altfor høje Understøttelse og det altfor høje Kontingent.

Man maa vel forudsætte, at de delegeredes Mening repræsenterer de Mennesker, som har valgt dem, og man maa vel ogsaa af den Grund slutte, at Medlemmerne er parate til at tage Konsekvensen, d. v. s. det forhøjede Kontingent, af de delegeredes Flothed, en Flothed, der sandsynligvis var en Nødvendighed.

Paa det Tidspunkt, hvor den forhøjede Understøttelse traadte i Kraft, var der mange Typografer, der havde været arbejdsløse i lang Tid; for disse kom den forøgede Hjælp sikkert som en bestemt Slags Gryn fra Himlen, for mange andre, deriblandt undertegnede, betød den paa det Tidspunkt ikke noget, idet vi nemlig havde opbrugt den ordinære Understøttelse, da den blev forhøjet, og derefter i det lovbefalede Antal Uger fik fortsat Hjælp, der var paa samme Størrelse, som den ordinære havde været, hvilket vil sige, at der er mange, som først nu, efter 8—9 Maaneders Understøttelse à ca. 29 Kr. pr. Uge, kommer op paa »den flotte à 52,50«. Hvorledes Folk med Familie har klaret sig, begriber jeg ikke. De ugifte har i al Fald haft svært ved det.

Hvad angaar Sammenligningen med andre Fags Understøttelse, saa synes jeg, at denne er meget for lille; men at vi af den Grund skulde stræbe efter at gøre vor egen mindre, er det ikke at være lige saa ulogisk, som at Understøttelsen bliver nedsat, naar Manden har været uden Beskæftigelse i 5 Maaneder? Og tjener det ikke det

typografiske Fag til Ære, at det ikke vil have sine Medlemmer til at hutle sig gennem den Periode, hvor der intet er at bestille, selv om de, der arbejder, af den Grund skal betale et Par Kroner mere om Ugen? Og er det ikke saaledes, at gifte Kolleger sendes i Arbejde, selv om der er ugifte, der staar for Tur og uden Protest fra de oversprungne, der saa udmærket kan sætte sig ind i en Familieforsørgers fortvivlede økonomiske Stilling?

Mon Kollegialitet findes stærkere udviklet hos de ældre Kolleger end hos de unge og som oftest ugifte? Er det ikke disse sidste, der først staar for Tur, naar Personalet skal indskrænkes? Og er det ikke før set, at disse er gaaet i Breschen for at bibeholde en Anciennitet, der ofte vilde gøre dem selv arbejdsløse?

At »Provinskollega«s Indlæg skulde være dikteret af særlig Kærlighed og Omhu for Kassens Skæbne, tror jeg ikke. Mon det ikke snarere er Tanken om Kronen til det forøgede Kontingent, som har affødt det, og mon ikke et halvt Aars Indtægt af den »flotte« vilde bringe en Omvendelse? — Jeg tror det næsten.

Bykollega.

BOGTRYKFAGETS INTERNATIONALE

—

Den internationale Sekretariats-Kommission holdt den 19. og 20. Februar Møde i Bern. Spørgsmaalet om Afholdelsen af en international Bogtrykker-Kongres behandledes, og efter nogen Diskussion besluttede man at afholde en saadan Kongres med Aabningsdag den 5. September 1921 i Wien.

Som Dagsorden opstilledes foreløbig følgende Punkter: 1. Beretning fra Sekretariats-Kommissionen. 2. Gensidighedskontrakter (gensidige organisatoriske og materielle Forhold mellem Forbundene). 3. Oprettelsen af Industriforbund. 4. Den tekniske Udvikling i det grafiske Fag. 5. Tarif- og taktiske Spørgsmaal (Lokal-, Distrikts- og Landstarifer, Fagfællesskab. 6. Pressefriheds-Spørgsmaalet. 7. Sammenslutning af de mindre Forbund og de endnu udenfor staaende Forbunds Tilslutning til det internationale Bogtrykker-Sekretariat. 8. Forslag fra Forbundene. 9. Valg af Sekretær. 10. Bestemmelse om det internationale Sekretariats Sæde.

I Betragtning af det store Arbejde, som er nødvendigt til Forberedelse af den internationale Bogtrykker-Kongres, besluttede Kommissionen at foretage Valg af international Sekretær straks, dog kun provisorisk indtil Kongressens Afholdelse. Valgt blev Præsidenten for det schweiziske Typograf-Forbund, *F. Verdan* i Bern. Der havde meldt sig fem Ansøgere til Pladsen.

Det vedtoges at optage det islandske Bogtrykker-Forbund i den internationale Sammenslutning, hvorimod en Ansøgning om Optagelse fra Trykkernes og Hjælpearbejdernes Forbund i London blev udsat, da der for Tiden føres Forhandlinger angaaende det samlede engelske Forbunds Tilslutning.

MERE STATISTIK

—

Bogtrykkernes Medlemsblad, »De grafiske Fag«, bringer stadig efter Statistisk Departements Udregninger lange Beretninger om Lønstigningen indenfor de forskellige Fag, og naturligvis særlig for Bogtrykfagets Vedkommende. I sit forrige Numer konstaterer Bladet, at Lønnen for Typografer i København siden 1914 er steget med 232,42 pCt., for Kvinder med 298 pCt. og i Provinsen for Typografer 220 pCt., for Kvinder 424 pCt. Og Bladet slutter sin Beretning med at erindre om, at Dyrtidstallet pr. 1. August 1920 var 162.

Nu er Tal jo et meget føjeligt og bevægeligt Materiale, der kan stilles op, saa de ikke altid viser det virkelige Forhold. Der er heller ingen Tvivl om, at ovennævnte Tal er misvisende. Men kunde det ikke være interessant at faa konstateret, hvor meget de Herrer Bogtrykkeres Indkomster er steget siden 1914? Hvorfor skal Arbejdernes Forhold til enhver Tid trevles op og lægges blot for Offentligheden? Vi benægter jo ingenlunde, at vor Løn *er* steget, men vi hævder, at den ikke er steget mere end Principalernes og andre Samfundsklassers. Er vor Paastand urigtig, staar det jo i de Herrers Magt til enhver Tid at forsøge at modbevise den ved at lade deres Indtægter blive Genstand for en statistisk Undersøgelse.

Derfor: Frem med Regnskaberne!

OM RESIGNATION

—

Det er vist forekommet adskillige Kolleger mærkeligt, at en Provinskollega i sidste Numer af »Typ.-Tid.« har gjort sig til Talsmand for en Nedsættelse af de just ikke overvældende Understøttelser, vore arbejdsløse for Tiden oppebærer; specielt for de ugiftes Vedkommende anser han Understøttelsen for for høj i Forhold til Arbejdslønnen.

Selv om Typografernes Understøttelser, i Forhold til de fleste øvrige Fags, synes at være ret store, saa vil vel næppe nogen kunne sige, at disse Understøttelser frister hverken den ugifte eller den gifte arbejdsløse til at ekstravagere i nogen Retning. Tværtimod forekommer det mig, at skal de arbejdsløse kunne holde de værste Kreditorer, Kulde og Sult iberegnet, borte, er de tilmaalte Understøttelser langtfra tilstrækkelige, hvorfor de arbejdsløse ogsaa paa forskellige Maader maa indskrænke deres daglige Udgifter. Thi vi skulde dog nødig komme dertil, at de arbejdsløse maatte henvises til Laanekontorer og Aagerkarle med deres i den gode Tid sammenskrabede fattige Ejendele for at kunne eksistere, saaledes at de sænkedes ned paa det allerfattigste Proletariats Niveau. Det er hverken Forbundet eller de arbejdende Kolleger tjent med i det lange Løb.

Forøvrigt forekommer det mig, at Spørgsmaalet gift eller ugift forlængst burde være uddebatteret. Intet Menneske, Arbejdere eller bedrestillede, er tjent med, at der drages en Grænse mellem gifte eller ugifte, og dette burde selvfølgelig gælde i alle Livets Forhold.

Provinskollegaen opstiller nogle Tal for at paavise, hvorledes der kan spares paa de ugiftes Understøttelser til Fordel for den betrængte Pengekasse. Det ser jo meget besnærende ud, men vil de 3—4 Kr. ugentlig, som de ugifte skulde have mindre, kunne betyde noget? Lad os antage, at Halvdelen af de arbejdsløse er ugifte, saa vil det højst kunne give en Besparelse paa ca. 1000 Kr. ugentlig, og det maa da være en Forudsætning, at alle har vedtægtsmæssig Understøttelse. Laur. Jensen vil med denne Besparelse alligevel komme til at mangle ca. 19.000 Kr. om Ugen til Understøttelse af de arbejdsløse Kolleger i København.

Provinskollegaen skriver, at det ikke er hans Mening at præke Moral — kun Resignation. Men jeg tror, han kunde have sparet sin Anmodning til de arbejdsløse om at resignere. Herregud, hvorfor skal de arbejdsløse ikke have Lov til at »flotte« sig de første 140 Dage med en Understøttelse paa et halvt Hundrede Kroner. Naar Udbetalingen kommer til at lyde paa »Fortsat«, er der vist Grund nok til at *resignere*.

Resultatet af Provinskollegaens Jammerklage er, at hvis Krisen bliver af lang Varighed, antager han, at der *skal* ske noget, og det bliver saa baade Nedsættelse af Understøttelserne og Forhøjelse af Kontingentet, men skønt han foreslaar en Nedsættelse af 3—4 Kr. i Understøttelserne, er den største Kontingentforhøjelse, han kan tænke sig, den Krone, han lige har faaet lagt paa i Dyrtidstillæg. Og man faar da nærmest det Indtryk, at det, det gælder om, er at redde sin egen Pengepung.

Det havde unægtelig været Provinskollegaen til større Ære, om han havde foreslaaet de Kolleger, der staar i Arbejde for Tiden, at betale f. Eks. 5 pCt. af deres ugentlige Fortjeneste i ekstra Kontingent, saaledes at den nuværende utilstrækkelige fortsatte Hjælp kunde forhøjes.

En Krones Kontingentforhøjelse vil allerhøjst kunne andrage 4—5000 Kr. ugentlig, og denne Sum er jo ganske uden Betydning i denne Tid, hvorimod en 5 pCt.s Forhøjelse vil kunne give 25—30.000 Kr. eller maaske mere. De, der har Arbejde, kan unægtelig bedre taale en saadan Kontingentforhøjelse midlertidig, end de ugifte arbejdsløse kan taale en Nedsættelse af Understøttelserne.

Jeg forstaar saa godt, at Provinskolegaen hverken tør være Hjemstavn eller Navn bekendt, naar det gælder et saadant Forslag, men det ser unægtelig pænere ud, naar saadanne Artikler fremtræder med Navns Underskrift. Dette til Overvejelse for den ærede Provinskollega.

København, 6. Marts 1921.

Erik Holm.

OPSIGELSEN I FAABORG

—

I Besvarelse af mit Indlæg i Opsigelsesspørgsmaalet paa »Faaborg Eksprestrykkeri« er Hr. Faktor Carl Frandsen i »Typ.-Tid.« af 4. Marts ude med et Par fattige Linjer, som skal kaldes et Forsvar, men som han sikkert faar svært ved at faa antaget som saadant, da det bevisligt ikke en Gang tilnærmelsesvis har afkræftet mit Indlæg ved at bevise Retfærdigheden af den angivne Grund til min Afskedigelse; heller ikke de usandfærdige Udtalelser, som Hr. Frandsen i December 1920 følte sig foranlediget til at fremkomme med overfor Redaktør Nielsen, »Faaborg Social-Demokrat«, bevises at være i Pagt med Sandheden.

Hr. Frandsen er paa dette Angrebsfelt fattig som en Kirkerotte, blottet for ethvert Forsvarsmoment, naar han strengt skal følge Sandheden.

At han saaledes efter sin urigtige Udgydelser, der nærmest maa antages at være et Fantasifoster fra en forskruet Hjerne, ikke formaar at finde Ord til at godtgøre sine Beskyldninger mod mig med overfor Forbundets Medlemmer, er sikkert let forstaaeligt for de fleste, da der her ikke kan gives et fyldestgørende Svar. Kun en offentlig Bedømmelse af Arbejdet med Bistand af kompetente Mænd kan give Svaret her.

Man skulde ogsaa mene, det havde ligget i en human Forretningsledelses Interesse netop at give mig en saadan Adgang til ad denne kompetente Vej at faa slaaet fast, at det var Digt og Opspind af Hr. Frandsen og kun skulde benyttes mod en personlig Fjende.

Men dette rimelige og retfærdige Krav har den humane Forretnings Chef med Hr. Carl Frandsen i Frakkeskøderne, af bange Anelser for deres Planers Skæbne, ikke turdet imødekomme. Og Hr. Frandsen staar da som den daarlige Kollega, han tidligere her i Afdelingen har vist sig at være ved sin Optræden og sit Arbejde under Generalstrejken i 1920.

Med Hensyn til det sidste, ikke saa lidt frække Spørgsmaal, kan jeg oplyse Hr. Frandsen om, at jeg ikke nogen Steder, ejheller i de 2 Aar, jeg arbejdede paa Eksprestrykkeriet, har udvist forsømmelig Adfærd ved Udførelsen af mit Arbejde, ejheller har jeg været saa uheldig — som en vis Hr. Frandsen — i en Reklamekalender at lave en ekstra Fastelavn den 16. Maj eller i en Kalender til en af Byens Købmænd at anbringe baade Mandag og Torsdag den 26. i samme Maaned!!

Jeg vil til Slut opfordre Hr. Frandsen til at lægge reelle Kort paa Bordet overfor Offentligheden i denne for ham saa kedelige Sag. I modsat Fald staar han for det, han er, en ukollegial og brutal Personlighed.

Faaborg, 5. Marts 1921.

Charles E. Madsen.

REGNSKAB FOR OKTOBER KVARTAL 1920

	Indtægt												Udgift																						Kassebeholdn. ved Kvartalets Sluttn.	
	Kassebeholdn. fra forrige Kvartal		Ordinært Kontingent		Ekstra-Kontingent		Andre Indtægter		Tilskud fra Hovedkassen		Ialt		Rejseunderstøttelse		Understøttelse paa Stedet		Hjælpekasse-understøttelse		Friv. Understøttelse		Reservefonds-understøttelse		Sygeunderstøttelse		Begravelses-hjælp		Andre Udgifter		Indsendt til Hovedkassen		Ialt			
	Kr.	Ø.	Kr.	Ø.	Kr.	Ø.	Kr.	Ø.	Kr.	Ø	Kr.	Ø.	Kr.	Ø.	Kr.	Ø.	Kr.	Ø.	Kr.	Ø.	Kr.	Ø.	Kr.	Ø	Kr.	Ø.	Kr.	Ø	Kr.	Ø,	Kr.	Ø.	Kr.	Ø.
Aabenraa	»	»	1197	»	141	»	»	»	«	»	1338	»	71	50	420	50	524	»	»	»	»	»	18	»	»	»	13	»	291	»	1338	»	»	»
Aalborg	35	02	4995	90	605	»	»	»	500	»	6135	92	42	25	1777	50	2000	»	434	03	»	»	883	»	»	»	66	50	900	»	6103	28	32	64
Aarhus	»	»	10854	50	1356	»	»	»	4500	»	16710	50	80	»	5834	»	6297	»	712	71	»	»	1976	»	»	»	65	»	1745	79	16710	50	»	»
Assens	25	»	408	75	52	»	»	»	»	»	485	75	»	»	90	»	120	»	8	50	»	»	»	»	»	»	4	»	238	25	460	75	25	»
Brønderslev	15	»	332	20	41	»	»	»	769	70	1157	90	6	50	244	»	252	»	233	50	»	»	»	»	»	»	2	25	404	65	1142	90	15	»
Esbjerg	14	»	1892	45	225	»	13	10	2100	»	4244	55	63	»	1454	»	1556	»	77	25	»	»	420	»	»	»	17	»	657	30	4244	55	»	»
Faaborg	15	20	360	55	48	»	»	»	1087	»	1510	75	14	75	644	»	741	»	8	50	»	»	6	»	»	»	5	«	56	50	1475	75	35	»
Fredericia	35	»	1219	35	148	»	»	»	1046	60	2448	95	53	10	612	50	764	»	180	50	»	»	188	»	»	»	26	»	589	25	2413	35	35	60
Frederikshavn	6	46	437	95	51	»	»	»	»	»	495	41	6	50	75	50	104	»	»	»	»	»	»	»	»	»	»	»	300	»	486	»	9	41
Grenaa	15	»	341	25	42	»	»	»	800	»	1198	25	«	»	283	50	324	»	8	50	»	»	414	»	»	»	3	»	150	25	1183	25	15	»
Haderslev	»	»	1702	75	219	»	»	»	»	»	1921	75	39	»	281	»	320	»	»	»	»	»	426	»	»	»	18	»	802	75	1886	75	35	»
Haslev	14	25	243	75	30	»	»	»	»	»	288	»	3	25	»	»	4	»	»	»	»	»	»	»	»	»	»	»	250	»	257	25	30	75
Helsingør	35	»	928	75	108	»	»	»	2389	»	3460	75	47	75	1014	50	1260	»	697	»	»	»	90	»	»	»	15	50	301	»	3425	75	35	»
Herning	16	06	862	80	100	»	»	»	200	»	1178	86	22	75	374	50	456	»	12	75	»	»	42	»	»	»	10	»	230	»	1148	»	30	86
Hillerød	15	65	1480	15	174	»	»	»	500	»	2169	80	41	25	832	»	934	»	92	75	»	»	»	»	»	»	8	75	250	»	2158	75	11	05
Hjørring	12	96	1181	45	144	»	»	»	2370	»	3708	41	13	»	1297	»	1432	»	389	75	«	»	»	»	»	»	13	50	529	»	3674	25	34	16
Hobro	15	»	365	95	45	»	«	»	»	»	425	95	16	25	»	»	20	»	37	»	»	»	»	»	»	»	5	»	312	70	390	95	35	»
Holbæk	15	»	2042	55	256	50	»	»	2500	»	4814	05	38	50	1849	50	2200	»	265	»	»	»	120	»	»	»	22	»	284	05	4779	05	35	»
Holstebro	15	»	1304	85	162	»	»	»	»	»	1481	85	32	50	524	50	632	»	4	25	»	»	69	»	»	»	14	50	165	85	1442	60	39	25
Horsens	15	»	2582	35	312	»	»	»	2072	85	4982	20	37	25	1317	50	1412	»	912	»	»	»	538	»	»	»	32	50	700	»	4949	25	32	95
Kallundborg	15	»	987	50	109	»	»	»	200	»	1311	50	13	»	35	»	56	»	4	25	»	»	1098	»	»	»	»	»	70	25	1276	50	35	»
Kolding	35	»	3417	75	424	»	»	»	»	»	3876	75	58	50	451	50	588	»	132	50	»	»	6	50	»	»	34	»	2570	75	3841	75	35	»
Korsør	25	»	390	»	48	»	»	»	»	»	463	»	14	»	»	»	8	»	14	25	»	»	»	»	»	»	7	50	404	25	448	»	15	»
Køge	14	60	780	30	96	»	»	»	1200	»	2090	90	28	75	609	»	685	»	370	»	»	»	»	»	»	»	5	»	378	15	2075	90	15	»
Lyngby	15	»	307	50	33	»	»	»	350	»	705	50	13	»	192	50	236	»	136	83	»	»	32	»	»	»	2	75	75	»	688	08	17	42
Løgstør	15	60	152	25	18	»	»	»	198	25	384	10	16	25	144	»	212	»	»	»	»	»	»	»	»	»	1	50	»	»	373	75	10	35
Maribo	15	»	518	25	64	»	»	»	»	»	597	25	»	»	35	»	40	»	12	75	»	»	92	»	»	»	2	50	380	»	562	25	35	»
Marstal	3	60	146	25	18	»	»	»	540	»	707	85	»	»	»	»	360	»	»	»	»	»	330	»	»	»	1	»	»	»	691	»	16	85
Middelfart	34	74	480	»	64	»	»	»	141	»	719	74	36	80	94	50	152	»	21	25	»	»	»	»	»	»	14	50	366	»	685	05	34	69
Nakskov	15	»	1505	05	182	»	»	»	»	»	1702	05	6	50	459	50	552	»	17	»	»	»	196	»	»	»	15	»	421	05	1667	05	35	»
Nyborg	14	56	772	60	93	»	»	»	300	»	1180	16	40	»	307	»	337	»	113	85	»	»	68	»	»	»	10	»	300	»	1175	85	4	31
Nykøbing F.	15	»	2346	40	289	»	»	»	1362	«	4012	40	12	70	1389	50	1592	»	239	74	»	»	119	»	»	»	12	25	612	21	3977	40	35	»
Nykøbing M.	15	»	596	25	75	»	»	»	100	»	786	25	17	60	280	»	340	»	»	»	»	»	»	»	»	»	8	»	90	65	736	25	50	»
Næstved	15	»	2325	60	283	»	3	»	2181	50	4808	10	38	»	1806	50	2004	»	221	50	»	»	270	»	»	»	30	»	408	10	4778	10	30	»
Odder	34	30	420	65	49	»	»	»	1900	»	2403	95	»	»	606	»	664	»	»	»	»	»	74	»	»	»	6	»	1020	«	2370	»	33	95
Odense	»	»	8732	75	1081	»	»	»	5803	65	15617	10	35	75	4354	50	4696	»	566	»	»	»	2818	»	900	»	102	25	2144	90	15617	40	»	»
Randers	10	66	3269	40	398	50	»	»	2550	»	6228	56	58	50	1651	50	1850	»	455	»	»	»	772	»	450	»	45	»	900	«	6182	»	46	56
Ribe	15	»	505	»	59	»	»	»	»	»	579	»	22	75	21	»	56	»	8	50	»	»	»	»	»	»	5	»	450	75	564	»	15	»
Ringkøbing	15	»	1191	»	150	»	»	»	»	»	1356	»	26	»	179	50	220	»	12	75	»	»	180	»	»	»	7	»	695	75	1321	»	35	»
Ringsted	3	65	1104	»	130	»	»	»	590	»	1827	65	19	50	623	»	736	»	175	50	»	»	»	»	»	»	11	50	230	»	1795	50	32	15
Roskilde	»	»	1496	60	183	»	»	»	2700	»	4379	60	34	75	1576	50	1800	»	152	25	»	»	410	»	»	»	»	»	406	10	4379	60	»	»
Rudkøbing	4	90	596	25	75	»	»	»	350	»	1026	15	8	»	325	»	344	»	269	50	»	»	26	»	»	»	8	75	29	90	1011	15	15	»
Rønne	14	96	1809	65	213	50	»	»	307	»	2345	11	»	»	854	50	968	»	220	»	»	»	88	»	200	»	10	»	»	»	2340	50	4	61
Silkeborg	35	»	1541	25	194	»	»	»	1059	25	2829	50	19	50	852	50	1006	»	157	75	»	»	306	»	«	»	18	«	435	»	2794	75	34	75
Skanderborg	5	29	314	20	39	»	»	»	400	»	758	49	32	50	126	»	184	»	192	75	»	»	»	»	«	»	2	25	200	»	737	50	20	99
Skive	35	»	1491	45	172	50	»	»	200	»	1898	95	26	75	526	»	586	»	8	50	»	»	150	»	»	»	13	»	553	70	1863	95	35	»
Slagelse	15	»	2341	95	278	»	»	»	500	»	3134	95	37	50	1194	50	1380	»	191	50	»	»	278	»	»	»	25	50	»	»	3107	»	27	95
Stege	15	85	157	50	24	»	»	»	94	»	291	35	»	»	»	»	»	»	150	»	»	»	»	»	»	»	»	»	133	»	283	»	8	35
Struer	31	01	143	25	18	»	»	»	350	»	542	26	9	75	»	»	12	»	4	25	»	»	324	»	»	»	1	»	155	»	506	»	36	26
Stubbekøbing	26	92	195	»	24	»	»	»	»	»	245	92	5	75	»	»	4	»	»	»	»	»	»	»	»	»	2	»	215	»	226	75	19	17
Svendborg	7	13	1976	55	247	»	»	»	2000	»	4230	68	24	50	1661	»	1972	»	77	»	»	»	»	»	»	»	12	»	450	»	4196	50	34	18
Sønderborg	16	45	876	»	108	50	26	20	»	»	1027	15	94	75	255	50	352	»	»	»	»	»	»	»	»	»	»	»	320	»	1022	25	4	90
Thisted	12	07	1040	95	131	»	»	»	350	»	1534	02	16	75	171	50	216	»	»	»	»	»	160	»	»	»	11	50	950	»	1525	75	8	27
Tønder	39	»	1148	15	114	»	»	«	600	»	1901	15	55	25	618	»	656	«	»	»	»	»	414	»	»	»	11	»	111	90	1866	15	35	»
Varde	11	08	440	95	54	»	»	»	700	»	1206	03	29	25	502	50	584	»	8	50	»	»	»	»	«	»	4	50	65	»	1193	75	12	28
Vejle	11	12	2965	15	366	»	»	»	»	»	3342	27	39	»	861	»	1032	»	89	75	»	»	38	»	»	»	25	50	1240	»	3325	25	17	02
Viborg	15	»	1365	60	171	50	»	»	1700	»	3252	10	48	75	1174	50	1410	»	42	50	»	»	73	»	»	»	7	»	461	35	3217	10	35	»
	937	09	84584	20	10336	»	42	30	49561	80	145461	39	1569	45	42864	50	49242	»	8139	91	»	»	13512	50	1550	»	814	25	26402	10	144094	71	1366	68
København	»	»	109701	38	12997	10	703	50	78324	05	201726	03	219	25	74088	50	77154	»	14268	60	220	25	18436	10	1350	»	91	43	15897	90	201726	03	»	»
	937	09	194285	58	23333	10	745	80	127885	85	347187	42	1788	70	116953	»	126396	»	22408	51	220	25	31948	60	2900	»	905	68	42300	»	345820	74	1366	68

FORRETNINGSUDVALGS-MØDER

3. Marts 1921.

1. Forretningsføreren refererede en Mæglingssag fra Aalborg. — Til Efterretning.

2. En ledig Portion af Cortnums Legat blev efter den københavnske Afdelings Indstilling tildelt Viggo Hansen.

3. En Skrivelse fra Trykkeriarbejdernes Klub i København angaaende Foranstaltninger til Imødegaaelse af den stærkt øgede Tilgang af Trykkeriarbejdere henvistes til Forbundsstyrelsen.

4. Odense Lokalafdeling havde fremsendt nye Afdelingslove til Godkendelse. — Godkendtes.

5. Tre Medlemmer, henholdsvis i Nykøbing F., Odense og Roskilde fik tilstaaet hvilende Medlemsret for et Aar.

6. Aarhus, Horsens, Odense, Odder og Vejle Lokalafdelinger havde fremsendt Vedtægter for Lærlingeafdelingerne til Godkendelse. — Godkendtes paa nærmere fastsatte Betingelser.

7. Den københavnske Afdelingsstyrelse havde fremsendt et Forslag fra Bog- og Akcidenssætterklubben vedrørende Arbejdsløshedsunderstøttelsen. — Henvistes til Forbundsstyrelsen.

8. En Afskedigelsessag fra København drøftedes og henvistes til fornyet Overvejelse i Lokalstyrelsen.

9. Det vedtoges at indkalde Forbundsstyrelsen til et Møde i sidste Halvdel af Marts Maaned.

Hvorhen 1. Paaskedag?

Til Typografernes Sportsklubs

Paaskefest med Bal

i Citys Selskabslokaler, Kl. 6—12.

= Kabaret-Afdeling =

Ypperlig Assistance.

Biograf-Afdeling

Levende Billeder - - Tegnefilm.

Billetter faas hos Foreningens Medlemmer samt hos Kassereren. *A. Andreasen*, Vølundsgade 3 4. (2c)

NÆR OG FJÆRN

KONTORERNE er aabne Onsdag Aften Kl. 5—6½ for Ind- og Udbetaling.

BREV HENLIGGER paa Forbundskontoret til Buck Jensen fra Amerika.

TIL INKASSATORERNE. Indbetaling af Lister anmodes om at finde Sted paa Forbundskontoret enten *Onsdag Aften* Kl. 5—6½ eller *Torsdag Formiddag* Kl. 10—12.

GAMLE PRIEME er i Lørdags Aftes død. Angaaende Begravelsen henvises til Dagspressen.

BREV HENLIGGER paa Forbundskontoret til Th. Røder og Helgo Bernhardt.

25-AARS JUBILÆUM. Den 1. April kan vor Kollega, Typograf *August Svendsen*, Nakskov, fejre sit 25-Aars Jubilæum som Typograf, idet han nævnte Dato udlærtes paa »Vestloll. Avis«s Bogtrykkeri. S. har siden »Loll.-Falst. Social-Demokrat«s Oprettelse uafbrudt arbejdet ved dette Blad. Jubilaren hører til de støtte og rolige Mennesker, om hvem der som Kollega og Kammerat kun kan siges godt. S. har i disse 25 Aar været en godt og aktivt Medlem indenfor Dansk Typograf-Forbund. Ligeledes er S. indenfor vor Partibevægelse beæret med forskellige Tillidshværv, bl. a. Medlem af Huslejenævnet og nu ved Valget den 1. Marts som Byraadsmedlem. Der er derfor ingen Tvivl om, at S. paa sin Jubilæumsdag vil modtage Beviser paa godt Kammeratskab baade fra nuværende og tidligere Arbejdskammerater. *P. A. H.*

— Den 1. April er det 25 Aar siden, Sætter *Henry Ebbesen* blev udlært i Hoffensbergs Bogtrykkeri i København. Omkring Aarhundredskiftet emigrerede vor Kollega til Provinsen og fandt en Baas i Staden Nykøbing paa Mors, hvor han siden har været bosiddende. E. har i ca. 14 Aar været Lokalformand her, men ogsaa udenfor Kollegernes Rækker er der blevet gjort Brug af hans Arbejdskraft, han er saaledes Medlem af »Morsø Soc.-Dem.«s Kontrolkomité og et aktivt Medlem af faglige og politiske Sammenslutninger. Han har som Leder af Afdelingens Virksomhed altid vist en meget stor Nidkærhed, og Regnskaberne var altid i Orden. — Vi vil paa denne vor Kollegas Mindedag bringe ham de bedste Lykønskninger.

DANSK TYPOGRAF-FORBUNDS KVINDEAFDELING

REGNSKAB FOR AARET 1920

Indtægt:

Beholdning den 1. Januar 1920		992,45
Renter af Sparekassen	37,87	
Renter af Aktier	12,00	
Overført fra Lokalkassen	759,15	
		809,02
Balance: Kr.		1.801,47

Udgift:

Formandshonorar	200,00	
Fællesorganisationen	89,40	
do. Ejendomsfonden	298,00	
Banneret	38,00	
Lokaleleje og Møder	133,75	
		759,15
Beholdning den 31. December 1920		1.042,32
Balance: Kr.		1.801,47

København, 20. Februar 1921.

Laur. Jensen.

Regnskabet gennemgaaet og fundet i Overensstemmelse med Bøger og Bilag. Det udviser et Overskud af Kr. 49,87.

København, 1. Marts 1921.

Carl Christoffersen. *Alb. Michelsen.*
C. Schnoor. *Chr. Østergaard.*

DANSK TYPOGRAF FORBUND BOGTRYKFAGETS ARBEJDSLØSHEDSKASSE

VESTERGADE 5, ST.
KØBENHAVN B.

KONTORERNE er aabne for Ind- og Udbetaling fra 1—3 undtagen *Lørdag (11—1)* samt *Fredag* og *Mandag Aften Kl. 5—6½*. Telefon *4331*.

FORMANDEN træffes som Regel til samme Tider. Telefon *13,331*.

ANVISNINGSKONTORET. Telefon *4331*. Telegramadr.: Typforbundet, Kbhvn.

FORENINGSMEDDELELSER

TILSKUD FRA HOVEDKASSEN er efter lovformelig Begæring tilsendt følgende Afdelinger: 16. Marts: Rønne 300,00. 17. Marts: Odense 2000,00; Lyngby 125,00. 18. Marts: Tønder 300,00; Hjørring 300,00.

København, 19. Marts 1921.

Forretningsudvalget.

NYE MEDLEMMER

København: Trykker Hans Peter Ingemann Hansen, udl. 16. 3. 21 i Nationaltr. *(arbl.)*. Paal. Viola Petrea Kirstine Petersen, udl. 6. 3. 21 i Frbg. Bogtr. (arb. s. St.). Paal. Anna Alfrida Andersen, udl. 8. 3. 21 i Langkjærs Bogtr. (arb. s. St.). Paal. Else Jenny Marie Hansen, udl. 18. 3. 21 hos Hamburger & Lange (arb. s. St.). Hj.arb. Viggo Olaf Breidahl (Egm. H. Petersen).

Odense: Paal. Metha Jørgensen (overfl. fra Kvdl. Arbejderforb.) og Paal. Johanne Jensine Vetche (overfl. fra Kvdl. Arbejderforb.). Viborg: Paal. Anna Emilie Jensen Gjedde.

Indvendinger mod Optagelsen maa ske inden 14 Dage fra Dato til vedkommende Lokalafd.

TILTRAADTE

Esbjerg: 4303 Jens Mathiesen (arbl.) og 7030 Max A. J. Nendel (Rosendahl & Co.). Haderslev: 3901 Frede Andersen (»Danskeren«). Ringsted: 3941 Søren Sørensen (Ringsted Folketid.).

FRATRAADTE

København: 2193 Alma Carlsen til Haderslev (arbl.).

Kolding: 4327 Evald Larsen til Sønderborg i Pl.

UDMELDTE

København: 344 Gustav Petersen (Faktor). 625 Bendt Nielsen (anden Livstst.).

Odense: 6537 N. Chr. Rasmussen (Faktor).

Telef.: Central 14823.
— Byen 3534 & 468 x.
Telegr.-Adresse: Levirik.

ERIK LEVISON
Grafiske Artikler en gros.

København B.
Vestre Boulevard 36.

Nye og brugte **grafiske Maskiner** af enhver Art leveres i stort Udvalg fra Lager i alle Formater. Specialmaskiner.
Stort Lager i alle Slags Bogbinderimaskiner, Utensilier (22)
samt særlig godt Udvalg i **Træmaterialer**
Moderne **Akcidens-** og **Brødskrifter** til hurtigste Levering.
Lager af **sorte** og **kulørte Farver** fra Berger & Wirth, Leipzig. Fredskvalitet.
Fuldstændig Indretning af Trykkerier i alle Størrelser. Et Besøg i Udstillingslokalerne anbefales.

Modarbejd Arbejdsløsheden.
Brug DRUBINS Danske Trykfarver.
Telefon 9090 Telegr.-Adr.: DRUBIN, Valby.

afholder ordinær halvaarlig Generalforsamling i Nørre Central Kafé, Nørrebros Runddel Søndag den 10. April Kl. 11 Formiddag. *Styrelsen.* (3a)

Københavns Trykkerklub afholder ekstra Generalforsamling Onsdag d. 30. Marts Kl. 8, Blegdamsvejen 26 o. G. Dagorden: Punkt 1. Bladet. Punkt 2. Eventuelt.

(17a) *Styrelsen.*

Typografernes Sangforening.

1. Paaskedag: Fodtur til Gentofte. Mødested: Tuborg Kl. 9. Frokost medbringes. (1f)

ANNONCER

1. Kl. Illustrations- og Farvetrykker
søger Plads (helst Totur), arbejder ved alle Maskin- og Apparatsystemer. Bedste Referencer fra ind- og udenlandske Firmaer. Eventuelt til Provinsen. Svar bedes sendt til *C. E. Jensen, Vesterbrog. 126*[5] (83)

En absolut paalidelig
Linotypesætter
(Ideal), som selvstændig kan passe Maskinen og er fuldt fortrolig med den, kan faa fast Plads.
Dagbladet »Nordsjælland«,
(82) Helsingør.

Pudseklude er nedsatte.

Kulørte Pudseklude
ikke klippede ..... **1,25** pr. kg
klippede ..... **1,50** —
Hvide Pudseklude
til Maskinsættere og Overtrykkere ..... **2,00** —
Lauge Petersens Dampvaskeri,
Frederiksstadsgade 13.
(63) **Telf. V 1437 & Søborg 256.**

F. L. BIE A/S Gothersgade 28, København.
Telefon Central 8062 og Palæ 1556.
Grafisk Fagforretning
leverer bedst og billigst fra Lager **Tænger** forniklede som uforniklede, til forskellige Priser, **Aale, Vinkelhager** og alt andet Tilbehør for Trykkeriet og Sætteriet. (11)

PARITZ GOTTSHALCK
KONGENS NYTORV 8 • TELEFON 8878
Nye og brugte Maskiner haves paa Lager.
Stort Lager af alle Utensilier. (12)

Husk A. E.s Rabat.
Største Besparelse
for Foreningens Medlemmer er at benytte **A. E.s Rabatkort.** Kortene udleveres gratis paa Foreningens Kontor. (19)

Lauge Petersens Dampvaskeri
Frederiksstadsgade 11—13 • Telf. V. 1437
Eneste Special-Forretning i renvaskede Pudseklude.
Pudsekludene er langt at foretrække for andet Pudsemateriale:
1) fordi Kludene er renvaskede,
2) Hægter, Maller og Knapper afklippede,
3) varer længere end andet Materiale, da det kan fuldt udnyttes,
4) leveres i Pakker paa 10 kg.
Leverance til de fleste Bogtrykkerier og litografiske Etablissementer i København og Provinserne. (18)

Tandlæge Dyrlund-Smith og Kisbye,
St. Kongensgade 45 II. (6
Konsult.: 10—4 og 6—7, Søndag 10—11.
25pCt.s Moderation. — Telefon 6125.

Tandlæge Edv. Møller,
Købmagergade 30, 2.
udfører enhver Tandbehandling til smaa Priser. Samvittighedsfuldt Arbejde. Bedøvelse hele Dagen. Konsultationstid 10—3½ 6—7 Efterm. Telefon 8181. (14)

TYPOGRAFER

indbydes til

Fællesmøde med Litografer og Bogbindere

Tirsdag den 29. Marts Kl. 8 præcis

i Folkets Hus, Jagtvej (lille Sal).

Redaktør **Chr. Christensen** indleder over Emnet:

Hvordan afhjælpes Arbejdsløsheden i de grafiske Fag?

(20b) **Typografernes Klub (F. S.).**

Redaktør: Fr. Nielsen. Bygaardsstræde 8, Køge. Ekspeditør: Karl Sørensen, Vestergade 5, St., Kbhvn. B.
Abonnem. gennem Postkontorerne: 1 Kr. 50 Øre Kv. Annoncer: 35 Øre pr. Petitlinje (pladss. Medl. 25 Øre). 26 Gange og derover Rabat
Trykt hos F. E. Bording (V. Petersen). København.

Til

Dansk Typograf-Forbunds Medlemmer.

For det Tilfælde, at der ikke ved fornyede Forhandlinger opnaas en endelig Løsning eller en Udsættelse af den forestaaende Konflikt, meddeler man Dem herved, hvorledes Stillingen da vil blive.

1) Storstrejken træder i Kraft hele Landet over hos samtlige Medlemmer af Københavns Bogtrykkerforening, Organisationen af Bladudgivere i Provinserne og Dansk Provins-Bogtrykkerforening fra

Tirsdag den 29. Marts Kl. 7 Formiddag eller ved den ordinære Arbejdstids Begyndelse

og Medlemmerne maa forlade de paagældende Arbejdssteder og deltage i Strejken.

2) De Faktorer eller Bestyrere, som er Medlemmer af Forbundet, og som deltager i teknisk Arbejde (Sætning, Trykning, Ombrydning og lign.) forlader Arbejdet sammen med de øvrige Medlemmer.

3) De Faktorer eller Bestyrere, som er Medlemmer, og som ikke deltager i det tekniske Arbejdes Udførelse, kan derimod forblive paa Arbejdsstedet, men maa ikke deltage i Fremstillingen af noget som helst teknisk Arbejde.

4) De Faktorer, som ikke er Medlemmer af Forbundet, men som ønsker at stille sig solidariske med Forbundets Medlemmer, og som deltager i teknisk Arbejde, skal løse sig fra Arbejdsstedet med tarifmæssigt Varsel, **men i hvert Fald undlade at deltage i det tekniske Arbejdes Udførelse.**

Hosstaaende bringes en Fortegnelse over samtlige de paagældende Organisationers Medlemmer, og i hvilke Virksomheder altsaa Arbejdet maa standses af samtlige Forbundets Medlemmer og dem, der stiller sig solidarisk med dem.

I alle de andre Virksomheder fortsættes Arbejdet uforandret, men man skal dog nægte at udføre Arbejde for de Firmaer, hos hvem der strejkes.

Det forbydes at udføre noget som helst Arbejde 1. og 2. Paaskedag med Undtagelse af det **ordinære** Søndagsarbejde i Bladene.

De Arbejdere, der beskæftiges i Virksomheder, der berøres af Arbejdsstandsningen, og som ikke er Medlemmer af Dansk Typograf-Forbund, men ønsker at stille sig solidariske med Forbundets Medlemmer, maa henvende sig i København til Forbundskontoret, Vestergade 5, i Provinserne til Lokalformanden.

Saadanne Arbejdere vil efter Lokalafdelingens Indstilling kunne tildeles Understøttelse fra Forbundet.

København, den 22. Marts 1921.

FORRETNINGSUDVALGET

Københavns Bogtrykkerforening.

Axel E. Aamodt. »Absalon«. Carl Allers Etablissement. Chr. Andersens Bogtrykkeri. A/S P. Andr. Andersens Bogtrykkeri. Andreasen & Lachmann. Fr. Appels Bogtrykkeri. A/S Axelholm. Chr. Backhausen. Fr. Bagges kgl. Hof-Bogtrykkeri. Berlingske Tidende. Simon Bernsteens Bogtrykkeri. A/S Chr. Birchs Bogtrykkeri. Aage Bjarnøs Bogtrykkeri. Brockmann & Svendsens Bogtrykkeri. E. Bruun & Co. Carl Bryrups Bogtrykkeri. C. W. Bærentzens Bogtrykkeri. St. Calberg. Vald. Carlsen. Chr. Cato. Centraltrykkeriet. Aug. Christensen. C. Christensens Bogtrykkeri. W. J. Christensen. W. J. Christensens Bogtrykkeri. Franz Christtreu. A/S Dansk Papirvarefabrik. F. Dreyer. Duplex-Trykkeriet. Dyva & Jeppesens Bogtrykkeri. Bogtrykkeriet »Elektra«. Enevoldsen & Andersen. Henrik J. Erbs. Exprestrykkeriet. C. Ferslews Avistrykkerier. C. Ferslew & Co. Ferd. Fjeldsøes Bogtrykkeri. Forlagstrykkeriet. A/S Oscar Fraenckel & Co.s Bogtrykkeri. Frederiksberg Bogtrykkeri. »Fyrtaarnet«s Bogtrykkeri. E. Edv. Geislers Bogtrykkeri. Grafisk Bureaus Trykkeri, Handelstrykkeriet. A/S Det grafiske Institut. Græbes Bogtrykkeri. Thorlak Gudmundsen & Co. A/S Hasselbalch. Ad. Hartvig Hansen. J. A. Hansen. P. Hansens Bogtrykkeri. Hellerup Bogtrykkeri. A. W. Henningsens Bogtrykkeri. Herdahls Bogtrykkeri. Hertz's Bogtrykkeri. A/S Det Hoffensbergske Etablissement. A/S Ihrich. Ivar Jantzen. Alexander Jensen. C. C. Jensen. Fr. Jensen. Gustav Jensens Bogtrykkeri. Harald Jensen. Jensen & Rønagers Bogtrykkeri. Ch. Johansen. Chr. Justesen. Chr. Jørgensens Bogtrykkeri. Hans Jørgensen. J. Jørgensen & Co. L. A. Jørgensen. Kandrup & Wunschs Bogtrykkeri. Kihls

Bogtrykkeri. J. Knudsen. Fr. G. Knudtzons Bogtrykkeri. Emil Kristensens Bogtrykkeri. Kristensen & Mikkelsens Bogtrykkeri. Krohns Bogtrykkeri. A/S Kruckow-Waldorff. A/S »København«. Langkjærs Bogtrykkeri. P. W. Larsen. L. Laursen. Charles Leisners Bogtrykkeri. Bianco Lunos Bogtrykkeri. E. C. Løsers Bogtrykkeri. A/S H. Matzen. A/S Maylands Bogtrykkeri. Bogtrykkeriet »Mercantil«. H. Meyers Bogtrykkeri. Missionstrykkeriet. Mohns Bogtrykkeri. Mohr & Co. V. E. Mortensen & Søn. S. L. Møllers Bogtrykkeri. Thor Møller. Nationaltrykkeriet. A/S B. Nielsen. Johs. G. Nielsens Bogtrykkeri. C. L. Nielsen. P. A. Nielsen. Th. Nielsen. Georg Nielsen & Co. Nielsen & Lydiche. »Nordisk Bogtrykkeri. Nørrebros Bogtrykkeri. Emil Olsens Bogtrykkeri. Oluf A. J. Olsens Bogtrykkeri. O. C. Olsen & Co. Aug. Petersens Papirposefabrik. C. C. Petersens Bogtrykkeri. Egmont H. Petersens kgl. Hof-Bogtrykkeri. A/S »Politiken«. Thomas Priors Bogtrykkeri. J. D. Qvist & Komp. Ferd. Rannje. Rigets Stereotyperingsanstalt. Rigsdagstrykkeriet. N. C. Roms Bogtrykkeri. A. Rosenbergs Bogtrykkeri. A/S J. H. Schultz's Bogtrykkeri. William Simmelkiærs Skriftstøberi. Skou & Madsens Bogtrykkeri. Spuhr og Siebuhrs Bogtrykkeri. Rich. Steenbecks Bogtrykkeri. Olaf Strandberg. Vilh. Søborgs Eftfl. Otto Teller. H. H. Thiele. C. Th. Thomsens Bogtrykkeri. N. Chr. Thorsøe-Olsens Bogtrykkeri. Triers Bogtrykkeri. Valentin & Lund. L. Weile & Sønners Bogtrykkeri. Fr. Weiss' Bogtrykkeri.

Organisationen af Bladudgivere i Provinserne.

Aabenraa: Heimdal.

Aalborg: Aalborg Amtstidende. Aalborg Stiftstidende. Aalborg Venstreblad. Dagbladet Nordjylland.

Aarhus: Aarhus Amtstidende. Aarhusposten. Aarhus Stiftstidende. Jyllandsposten.

Assens: Assens Amts Avis.

Bogense: Bogense Avis.

Brønderslev: Vendsyssel Folkeblad.

Ebeltoft: Ebeltoft Aftenblad.

Esbjerg: Esbjerg-Posten. Vestkysten.

Faaborg: Faaborg Avis. Faaborg Folketidende.

Fredericia: Fredericia Avis. Fredericia Dagblad.

Frederikshavn: Frederikshavns Avis.

Grenaa: Djursland. Grenaa Folketidende.

Haderslev: Modersmaalet. Danskeren. Haderslebener Zeitung.

Helsingør: Helsingør Avis. Helsingør Dagblad. Nordsjælland.

Herning: Herning Avis. Herning Folkeblad.

Hillerød: Frederiksborg Amts Avis. Frederiksborg Amtstidende. Nordsjællands Venstreblad.

Hjørring: Nordjysk Dagblad. Vendsyssel Tidende. Vendsyssel Venstreblad.

Hobro: Himmerland.

Holbæk: Holbæk Amts Avis. Holbæk Amtstidende. Holbæk Amts Venstreblad.

Holstebro: Holstebro Dagblad.

Horsens: Horsens Avis. Horsens Folkeblad. Horsens Venstreblad.

Kalundborg: Kalundborg Avis. Kalundborg Dagblad. Kalundborg Folkeblad.

Kerteminde: Kerteminde Avis.

Kolding: Kolding Avis. Kolding Folkeblad. Venstrebladet.

Korsør: Korsør Avis.

Køge: Østsjællands Avis. Østsjællands Folkeblad.

Lyngby: Københavns Amts Avis.

Løgstør: Løgstør Avis.

Maribo: Lollandsposten.

Marstal: Ærø Avis. Ærø Folkeblad.

Middelfart: Middelfart Avis. Middelfart Venstreblad.

Nakskov: Tidende. Vestlollands Avis.

Nyborg: Nyborg Avis.

Nykøbing F.: Loll.-Falsters Folketidende. Loll.-Falsters Stiftstidende. Loll.-Falsters Venstreblad.

Nykøbing M.: Morsø Avis. Morsø Folkeblad.

Næstved: Næstved Avis. Næstved Tidende. Sydsjællands Venstreblad.

Odense: Fyns Stiftstidende. Fyns Tidende. Fyns Venstreblad. Odense Avis.

Randers: Randers Amtsavis. Randers Amtstidende. Randers Dagblad. Randers Venstreblad.

Ribe: Ribe Stiftstidende.

Ringe: Midtfyns Dagblad.

Ringkøbing: Ringkøbing Amts Avis. Ringkøbing Amts Dagblad.

Ringsted: Ringsted Folketidende. Venstres Folkeblad.

Roskilde: Roskilde Avis. Roskilde Dagblad. Roskilde Tidende.

Rudkøbing: Langelands Avis. Langelands Folkeblad. Ølandenes Dagblad.

Rønne: Bornholms Avis. Bornholms Tidende.

Silkeborg: Silkeborg Avis. Silkeborg Venstreblad.

Skagen: Skagens Avis.

Skanderborg: Skanderborg Amts Avis.

Skive: Skive Avis. Skive Folkeblad. Skive Venstreblad.

Slagelse: Sorø Amts Dagblad. Sorø Amtstidende.

Stege: Møens Dagblad.

Stubbekøbing: Stubbekøbing Avis.

Svendborg: Svendborg Amts Dagblad. Svendborg Amtstidende. Svendborg Avis.

Sønderborg: Dybbøl-Posten.

Sæby: Sæby Folkeblad.

Thisted: Thisted Amtsavis. Thisted Amtstidende.

Tønder: Tondernsche Zeitung.

Varde: Ribe Amtstidende. Vestjyllands Folkeblad.

Vejle: Vejle Amts Avis. Vejle Amts Folkeblad.

Viborg: Viborg Stifts Folkeblad. Viborg Stiftstidende.

Øster Vraa: Øster Vraa Avis.

Dansk Provins-Bogtrykkerforening.

Aabenraa: C. M. Petersen. William Bøje.

Aalborg: Aalborg Stitstidende. Aalborg Stiftsbogtrykkeri. Wilh. Burmester. Exprestrykkeriet (N. A. Hansen). P. Hansen (Em. Schølin & M. Elbæk). A/S Adolph Holst. Centraltrykkeriet (Anna K. Nielsen). Nordjyllands Bogtrykkeri (Carl Schølin). Dagbladet Nordjylland. Oluf Olufsen.

Aarhus: Aarhus Amtstidende. P. Busch (Reklametrykkeriet). S. Møller Christensen. Clemenstrykkeriet (C. Reimann). De foren. Bogtrykkerier (Mads Hansen & E. Wistoft). Forlagstrykkeriet (Bdr. Jensen). Magnus Frederiksen. Marius Geertsen. E. Hestbek. Jørgen Jensen. Jydsk Central-Trykkeri (Brdr. Backhausen). Møllers Bogtrykkeri »Duplex«. Licius Nielsen. R. Nielsen (Nationaltrykkeriet). Th. Thrue. Jacob Zeuner. Lit. Anstalt »Aros« (Chr. Olsen). Jysk Papirlager. H. L. A. Mammen Trøjborg. V. Simonsen. S. Jensen Sort. Viggo Frederiksen. O. E. Christiansen.

Bramminge: J. Paulsen.

Brønderslev: Brønderslev Bogtrykkeri (I. M. Henriksen & Mandrup Poulsen).

Dronninglund: Alfred Christensen.

Ejby St.: M. Chr. Madsen.

Esbjerg: Th. Christensen (Centraltrykkeriet). Harder Mikkelsen. A. Ovesen. Rosendahl & Co. Paul Schrøder.

Faaborg: Faaborg Eksprestrykkeri.

Fakse: Brdr. Larsen.

Fredericia: Fredericia Dagblad. Johs. Madsen (Centraltrykkeriet). Rs. Ottesen. Rich. O. Sørensen.

Frederikshavn: R. Vogelius (Frederikshavns Avis).

Frederikssund: C. Vilhelmsen.

Glostrup: M. J. Hansen.

Graasten: August Ritscher.

Grindsted: K. Kristensen.

Haderslev: W. L. Schütze.

Hadsund: Carl Rasmussen.

Haslev: R. Torkildsen.

Hesingør: L. H. Andersen. N. P. Thysen.

Herning: Herning nye Bogtrykkeri (Boye & Pagh).

Hillerød: C. Nordlunde. Rud. Pallesen. A. J. Andersen (Frbg. Amtstidende).

Hjørring: Th. Jørgensen. Th. Mortensen.

Hobro: Chr. Schrøder (Hobro Eksprestrykkeri).

Holbæk: S. M. Olsen. N. Chr. Hansen.
Holstebro: N. P. Thomsen. Niels Johansen.
Holsted: P. N. Pedersen. Vilh. Kirk.
Horsens: Backhausen. I. A. Kloster. P. M. Jensen.
Høng: Anton Nielsen.
Kalundborg: C. Tortzen.
Kerteminde: O. T. Vergmann.
Kolding: Fr. Lumbye. V. Schæffer. H. H. Sjodt. Conrad Jørgensen.
Kostræde pr. Lundby: L. P. Pedersen.
Køge: P. Andersen.
Lemvig: H. Hestbeck (Lemvig Avis og Lemvig Bogtrykkeri).
Maribo: Lollands-Posten. Martin Andersen. P. Madsen.
Nakskov: A/S Centraltrykkeriet (Chr. Rasmussen). Joh. Pedersen. Nakskov Bogtrykkeri (Fr. Nielsen). Øbergs Bogtrykkeri (R. Allerup & A. Rosenberg).
Nyborg: C. Schönemann.
Nykøbing F.: A/S Centraltrykkeriet (C. Pontoppidan & H. V. Rasmussen). Ludv. C. Hansen. Loll.-Falsters Folketidende. Loll.-Falsters Stiftstidende. A/S De loll.-falsterske Venstreblade.
Nysted: A/S Nysted og Omegns Adresseavis.
Næstved: A/S Næstved Tidende.
Odder: E. Kjeldsen. A. Grønning.
Odense: Andelsbogtrykkeriet (Anth. Petersen). Johs. Steen Andersen. M. Dreyer. Carl Güths Eftfl. (Johs. Rasmussen). Hagen & Sievertsen. Milo'ske Bogtrykkeri. Odense lit. Anstalt (Hagen & Sørensen). Kr. E. Petersen. Poul Søndergaard. C. K. Thillerup. Peter Christiansen. C. F. Clausen. H. Hansen (Marius Hansen). D. Lichtenberg (Ekspres-trykkeriet). Carl Larsen.
Otterup: C. Albertsen.
Randers: Chr. Nielsen. C. J. Rye.
Ribe: Ribe Bogtrykkeri (Chr. Jacobsen). Ribe Stifts-Tidende og Stiftsbogtrykkeri.
Ringkøbing: A. Rasmussens Bogtrykkeri. Louis Høier.
Ringsted: Ahrent Flensborg, Ringsted Folketidende.
Rudkøbing: R. Chr. Rasmussen.
Rødby: Regnar Pedersen.
Rønne: Aug. Kieffer. Vilh. Madsen.
Sakskøbing: Laur. Jensen.
Silkeborg: Eksprestrykkeriet (A. Bernh. Larsen). Emil Stecher. Sophus Sørensen.
Skagen: Johs. Bindslev.
Skanderborg: Holger Brix (A/S Skanderborg Amtsbogtrykkeri). Skanderborg nye Bogtrykkeri (J. Knudsen).
Skjern: J. Strandbygaard.
Skive: Skive Folkeblad.
Slagelse: Centraltrykkeriet (H. C. Nielsen & R. Chr. Jørgensen).
Sorø: A/S Sorø Bogtrykkeri.
Stege: L. M. Tommerup (V. Tommerup).
Struer: Anton Larsen.
Svendborg: Behrends Bogtrykkeri. Peter Meyers Trykkerier. Svendborg Amts Dagblad.
Sønderborg: C. F. Eggert. Diederich Nønken. Jørgen Otsen.
Tønder: Cornelius Petersen. Gustav Rothe.
Varde: J. Petersen.
Vejen: A/S Centraltrykkeriet.
Vejle: Vejle Amts Avis. Chr. Udbye.
Viborg: F. V. Backhausen. Niels Christensen. Fr. Møller. Aug. Davidsen Ekstrand.
Øster Vraa: Niels Adelstorp.

P.E. BORDING KØBENHAVN

TYPOGRAF-TIDENDE

ORGAN FOR DE TYPOGRAFISKE ARBEJDERES INTERESSER

NUMER 13 KØBENHAVN DEN 1. APRIL 1921 XLVIII AARGANG

DANSK TYPOGRAF-FORBUND

—

AFSTEMNINGSRESULTAT

Ved den foretagne Astemning er det med 2705 St. mod 113 og 23 bl. St. vedtaget fortsat at opkræve et ugentligt Ekstrakontingent af *1 Kr. for heltbetalende og 50 Øre for halvtbetalende Medlemmer.*

I Henhold hertil meddeles, at det hidtil indbetalte ugentlige Kontingent fra og med *Fredag den 8. April* (14. Uge) er forhøjet med **2 Kr. 10 Øre for heltbetalende og 1 Kr. 5 Øre for halvtbetalende Medlemmer.**

København, 30. Marts 1921.

Forretningsudvalget.

Dansk Typograf-Forbund
Københavns Afdeling

Kvindernes Underafdeling

(De kvindel. Trykkeriarbejderes Fagforening)

afholder

ordinær Generalforsamling

Tirsdag den 5. April Kl. 8

i Rømersgade 22, 1. Sal til Gaden.

Dagsorden: 1. Beretning. 2. Regnskabet. 3. Opstilling til Valg af 2 Styrelsesmedlemmer og 2 Repræsentanter til Arbejdernes Fællesorganisations Brændselsforretning. 4. Eventuelt.

Styrelsen.

STORSTREJKENS UDSÆTTELSE

—

Umiddelbart efter, at Arbejdsgiverforeningen havde tilkendegivet, at man fra den Side var villig til at fortsætte Forhandlingerne om en Ordning af Overenskomstforholdene, indkaldte Forligsmanden paany de af Hovedorganisationerne valgte Repræsentanter til et Møde for om muligt at faa udarbejdet et Forslag, som begge Parter kunde tiltræde. Efter et Par Dages Forhandlinger stillede Forligsmanden et saadant Forslag, som Parterne anmodedes om at forelægge deres respektive Generalforsamlinger inden 1. April, og samtidig henstillede Forligsmanden, at den varslede Storstrejke blev udsat, indtil der forelaa Svar fra saavel Arbejdsgiverforeningen som De samvirkende Fagforbund.

De samvirkende Fagforbund indkaldte straks sin Generalforsamling, og denne afholdtes Langfredag og Paaskelørdag i Koncertpalæet i København. Paa Generalforsamlingen blev Forligsmandens Forslag forelagt i sin Helhed, og efter en meget indgaaende Drøftelse af selve Forslaget og alle de Forhold, som naturnødvendigt maatte tages under Overvejelse til saglig Bedømmelse af Fagorganisationernes Stilling under denne alvorlige Situation, vedtoges det at foretage skriftlig Afstemning over det foreliggende Forslag. Med 313 Ja mod 273 Nej og 11 blanke St. vedtoges Forslaget paa Betingelse af, at Landarbejderforbundet blev holdt udenfor den foreliggende Ordning.

Da Forligsmandens Forslag ikke maa offentliggøres, før begge Parter har afgivet Svar til Forligsmanden, er vi afskaaret fra i dette Numer at komme ind paa Forslagets Ordlyd og Indhold, men vi skal i næste Numer vende tilbage dertil.

Fra Arbejderorganisationernes Side er der nu vist god Vej til fredelig Udgang af de verserende Overenskomststridigheder. Hvis Arbejdsgiverforeningen ogsaa tiltræder Forslaget — og derom vil der antagelig foreligge Besked i Løbet af Fredagen i indeværende Uge — tør man gaa ud fra, at Krisen er overstaaet og Storkonflikten undgaaet for denne Gang.

BOGTRYKPRISERNE

—

I »De grafiske Fag« for 19. Marts findes en Artikel, hvori der oplyses om Københavns Bogtrykkerforenings gentagne Henvendelser til Dansk Typograf-Forbund angaaende Forhandling om en Lønreduktion paa 10 pCt. Man savner en Bemærkning om, hvor mange pCt. Bogtrykkerne har tænkt at ofre af deres egen store Fortjeneste for at faa Priserne paa Bogtrykarbejdet reduceret.

10 pCt. af Typografernes Løn udgør jo kun en meget ringe Del af den Pris, der tages for Bogtrykarbejde i vore Dage. En saadan Lønreduktion vilde derfor uden Tvivl vise sig at blive af en ganske minimal Betydning, hvis ikke de Herrer Bogtrykkere samtidig ofrede en Del af *deres* Fortjeneste *ud over, hvad de 10 pCt. vilde andrage.* De kunde saa meget lettere bringe dette Offer, som adskillige af de Ting, Bogtrykkerne bruger, er gaaet betydeligt ned i Pris. Vi nævner Papir, Farve, Olie, Kul o. s. v.

Vi er meget spændt paa at erfare, hvor stor en Indsats Bogtrykkerne vil gøre for at bringe den betrængte Bogtryk-Industri paa Fode igen.

Den nærmeste Tid skal vise, om der ligger noget bag ved de mange Ord, eller om det kun er et grimt Forsøg paa yderligere at berige sig paa de typografiske Arbejderes Bekostning.

DET BØR FORANDRES

—

Nu, da Arbejdsløshedsloven skal frem til Revision, kan det være paa sin Plads at henlede Opmærksomheden paa et Forhold, som er ganske meningsløst, og som burde forandres.

Ifølge den gamle Lov om Tilskud til statsanerkendte Arbejdsløshedskasser maa der ikke udbetales Understøttelse til de arbejdsløse, naar der er Strejke eller Lockout i et Fag. At der ingen Understøttelse ydes under *en Strejke,* er forstaaeligt, men at det samme skal være Tilfældet under en Lockout, er en Meningsløshed, thi derved er det jo faktisk overladt de stridslystne Arbejdsgivere at bestemme, om Arbejderne kan hæve den Understøttelse, som de har forsikret sig for og derfor har retmæssigt Krav paa at faa udbetalt, naar de uden egen Skyld kommer ud i Arbejdsløshed.

Den seneste Tids Begivenheder har tilfulde bevist, at vore Arbejdsløshedskasser ikke kan fortsætte paa dette Grundlag. Lad os tage et Eksempel i Skotøjsindustrien. Her var ca. de tre Fjerdedele af Fagets Arbejdere arbejdsløse, da Lockouten kom. Er der monstro nogen, der kan fatte det rimelige eller retfærdige i, at Understøttelsen skal fratages ikke alene dem, som Arbejdsgiverne kaster ud ved Lockouten, men ogsaa alle dem, som forinden var arbejdsløse og hævede deres retmæssige Forsikring?

Det maa dog være et billigt Forlangende, at Bestemmelsen om, at Arbejdsløshedsunderstøttelsen bortfalder under en Lockout, kun omfatter de Arbejdere, som rammes af Lockouten, og ikke dem, der *i Forvejen* er uden Beskæftigelse.

MISVISENDE REFERAT

—

I »Typograf-Tidende« Nr. 9 findes et Referat fra Københavns Afdelings Generalforsamling. Af dette fremgaar det, at jeg skulde have talt i Tilslutning til den Resolution, som Berendt stillede; dette er ikke i Overensstemmelse med Sandheden.

Jeg udtalte paa Generalforsamlingen: Typograferne kan, i en Periode som denne, ikke alene hjælpe deres arbejdsløse, de maa kræve Staten til Hjælp. Og hvad hjælper det saa, at man giver et Fags arbejdsløse en meget høj Understøttelse og ikke tager Hensyn til, hvad arbejdsløse i andre Fag faar, derved spalter man de arbejdsløse, de med den høje Understøttelse har ikke samme Interesse som de, der faar den lave. Man deler ogsaa de arbejdende og de arbejdsløse i to Grupper ved stadig at opfordre de arbejdende til at støtte de arbejdsløse, thi derved mener de arbejdende, at nu har de gjort deres Pligt og vil saa ikke støtte med deres øko-

nomiske Magt; de gør ogsaa en anden Ting, de paatager sig den Forpligtelse, som Staten har overfor de arbejdsløse, og det er Grunden til, at man fra Statens Side ikke har givet mere i Understøttelse end den Hjælpekasseunderstøttelse, man har nu.

Arbejdsløshedsunderstøttelsen er et Spørgsmaal, der kun kan løses, naar hele Arbejderklassen staar samlet, og de arbejdende vil sætte deres økonomiske Magt bag ved.

Samtidig forekommer det mig, at en Resolution, som blev taget enstemmigt til Efterretning, bør offentliggøres i »Typograf-Tidende«.

Resolutionen lød saaledes:

»1500 arbejdsløse af alle Fag, forsamlede til Møde Lørdag den 4. December 1920, appellerer til alle arbejdende Kammeraters Klassefølelse om Støtte for vore Krav, der gaar ud paa, at Staten skal skaffe Arbejde til os, og indtil dette sker, en Understøttelse til alle arbejdsløse og saa stor, at vi kan leve menneskeligt.

Vi kræver af jer, at I om fornødent vil sætte jeres økonomiske Magt bag disse Krav, og vi formener, I har Pligt til at gøre det, naar I betænker, at vi arbejdsløse ikke tager Arbejde til en mindre Løn end den, I oppebærer og derved opretholder jeres Løn, og det paa Trods af, at vi arbejdsløse med vore Koner og Børn sulter.

Kammerater, støt os af al jeres Magt.

I Dag er det os, i Morgen maaske jer.«

Aage G. Jensen.

Aage Jensens Paastand om, at Referatet i Nr. 9 er misvisende, er ikke berettiget. Der staar intet i det paagældende Referat om, at han talte i Tilslutning til Berendts Resolution. Og naturligvis kan ikke alt, hvad der siges, finde Plads i et kortfattet Referat. *Red.*

»SAMFUNDSHJÆLP«

Som bekendt har der indenfor K. B. været agiteret for at etablere en »Samfundshjælp« i Tilfælde af Typografstrejke. To Kontormænd fra Krohns Bogtrykkeri er allerede i fuld Gang med at lære Maskinsætning. De har vel ikke turdet sige nej, da Principalen »anmodede« dem om det; Harald Jensen sad jo i sin Tid ved Kontakten til det muntre Hjul i K. B., men har altsaa nu faaet nyt Legetøj.

De to Herrer er vel ikke Rækkevidden af deres Handling fuldt bevidst, saaledes at lade sig benytte til Angreb mod Typograferne, eller er de saa naive at tro, at man regner dem med til Overklassen af den Grund? I saa Fald tager de skammelig Fejl. Harald Jensen regner dem vel heller ikke i sit Inderste for Typen paa Mandfolk, men tænker vel, at Hensigten helliger Midlet. De to har tidligere været hos Bording, men der havde man jo ikke Brug for dem som Maskinsættere i Strejketilfælde. — —

Hvad var det, Cicero sagde en Gang: Du skal aldrig lade dig kue her i Livet, saa du glemmer, at du er en Mand. *X.*

DOM OVER FRAKTUREN

Et københavnsk Blad bragte forleden følgende kraftige Salut i Anledning af den genopvaagnende Kærlighed for Fraktur-Skrift. Vi gengiver den, idet vi bemærker, at der kan være *noget* i det:

Hvad er det for noget Sludder, at *Fraktur* er en smuk Skrift? Der gives i hele Verden ingen hæsligere Skrift end netop Frakturen, derfor findes Frakturen heller ikke i noget civiliseret Land, men kun i Tyskland, hvorfra Smitten de sidste Aar har bredt sig op til os. For Øjeblikket er Smagen saa pervers, at Bøger, der trykkes med en Skrift, som det usleste Provinsblad ikke vilde vove at byde sine Læsere, betragtes som særlig fine og roses som bibliofile Mesterværker, medens Sandheden er, at Frakturen betegner det laveste og fattigste Standpunkt i Bogtrykkerkunstens Historie. Vi gaar tilbage i Stedet for fremad. For nogle Aar siden udkom en samlet Udgave af Søren Kierkegaards Værker, trykt paa udmærket Papir med en overordentlig smuk Antikva, der var en sand Vellyst for Øjet. Den nye Udgave, som Gyldendal i disse Dage har paabegyndt, er selvfølgelig trykt med Fraktur og ligner fuldstændig »Aftenposten« i gamle Dage. Mærkeligt at Gyldendal ikke sammen med Typerne har forskrevet den Tryksværte, der benyttes i Frakturens Fædreland Tyskland, og som faar de tyske Aviser til at stinke som gammel Ost. Den vilde sikkert forøge Udgavens Stilfuldhed og bringe de hjemlige Bibliofiler i en Tilstand af fuldkommen Henrykkelse.

Typograferne skal vide, at Frakturen ikke betyder noget Fremskridt i Civilisation, Humanitet og socialt Velvære, men tværtimod Tilbagegang til Barbariet. Fraktur og Reaktion betyder akkurat det samme. Men vi skal fremad. Det er ikke nok at gaa i Demonstrationstog til Rigsdagen, vi maa tage Kampen op mod Frakturen, udrydde den skaanselsløst, hvor vi træffer den, og kræve den internationale Antikva genindsat i sine Rettigheder, ellers ender det den Onde raspe mig med Forskrækkelse. Jeg ser allerede i Aanden Kr. Kongstad grave Runealfabetet op og lyksaliggøre os med en ny Række bibliofile Underværker. *Arne.*

FAGSKOLEN FOR BOGHAANDVÆRK

Det af cand. polyt. *Holger Hendriksen* holdte Foredrag om »Illustration« havde samlet ca. 200 Tilhørere. Overordentlig grundigt skildredes de gamle Haandskrifter, ledsaget af et udmærket Lysbilledmateriale, de gamle Træsnit og de moderne Reproduktionsmetoder.

Mandag den 4. April Kl. 7,15 vil Hr. *Anker Kyster* tale om »Indbinding«, og ogsaa dette Foredrag vil blive ledsaget af Lysbilleder.

Hermed slutter denne Foredragsrække.

GENERALFORSAMLINGER OG MØDER

DEN TYPOGRAFISKE FORENING I AALBORG og Typografernes Hjælpekasse afholdt den 25. Februar ordinær Generalforsamling, der aabnedes af Formanden med et Par Mindeord over de i Aarets Løb afdøde Medlemmer. Som første Punkt forelaa Regnskaberne for 1920 for de forskellige Kasser. *Sygekassens* Hovedindtægter har været: Kontingent 3158 Kr. 80 Øre, Statstilskud 874 Kr. og Kommunetilskud 172 Kr. 80 Øre; i Sygepenge er udbetalt 1604 Kr. 75 Øre, Sygehusudgifter 207 Kr. 25 Øre, Læger 1351 Kr. 65 Øre og Medicin 1167 Kr. 42 Øre; Formuen var 31. Decbr. med Fradrag af Gæld 2976 Kr. 20 Øre og Medlemsantallet 137, 83 Mænd og 54 Kvinder. *Begravelseskassen* har i Kontingent modtaget 672 Kr. 30 Øre og i Bonus fra Genforsikringen for Femaaret 1916—20 155 Kr. 17 Øre; fra samme er til Udbetaling ved to Dødsfald modtaget 600 Kr.; i Præmie og i Indskud til Genforsikringen er betalt 470 Kr. 66 Øre; Formuen var 31. Decbr. 506 Kr. 13 Øre og Medlemsantallet 158 + 4 ikke genforsikrede. *Hjælpekassen* har i Kontingent modtaget 3037 Kr. 85 Øre og i forskellige andre Indtægter 213 Kr. 60 Øre; i Sygepenge er udbetalt 2393 Kr. og i Hjælp paa forskellig anden Maade 366 Kr. 11 Øre; Kassen har i Aarets Løb udbetalt 118 Laan til et samlet Beløb af 4980 Kr., af hvilket 31. Decbr. udestod 1277 Kr.; Formuen var 31. Decbr. 3063 Kr. 59 Øre og Medlemsantallet 156. — Efter at Regnskaberne var godkendt, gav *Formanden* en Oversigt over Virksomheden i det forløbne Aar og kom herunder nærmere ind paa Lægekonflikten, og efter at Beretningen var godkendt, behandledes Dagsordenens øvrige Punkter. — Det vedtoges at yde Revisorerne et Honorar paa 10 Kr. af Hjælpekassen, ligesom de faar af Syge- og Begravelseskassen. — Formandens Løn forhøjedes efter et Par anbefalende Ord af *H. P. Pedersen* med 50 Kr. til 250 Kr. — Til Bestyrelsen genvalgtes *Aage Ballermann* og *Lars Pedersen* og som specielt Bestyrelsesmedlem for Hælpekassen *H. P. Pedersen;* Suppleanter blev *N. P. Sørensen* og *Aage Svendsen*, og i Stedet for afdøde P. Balling valgtes *Martin Sørensen*. Den afgaaende Revisor, *Chr. Sørensen*, genvalgtes og ligeledes Formanden, *B. Nielsen*. — Det vedtoges, at Medlemmerne selv betaler en Fjerdedel af Lægeregningerne, saa længe Konflikten vedvarer. — Begravelseshjælpen for de ikke genforsikrede Medlemmer forhøjedes fra 50 til 100 Kr. — Et Tilbud fra Nordjysk Tandlægeforening om Moderation i Betalingen for Tandudtrækningen tiltraadtes. *Joh. Gerdt* henstillede til Bestyrelsen ogsaa at opnaa Moderation i Betalingen for Plombering, men *Formanden* havde ikke den bedste Tro hertil, før vi en Gang faar en Tandklinik i Lighed med den, Sygekasserne i Odense har. — *Formanden* bebudede en Kontingentforhøjelse til Sygekassen fra det Tidspunkt, Overenskomsten med Lægerne kom i Stand; da der er en ny Sygekasselov i Anmarsch, som maaske kan forrykke en Del ved Kontingentet, vedtog man at overlade til Bestyrelsen foreløbig at udskrive et Ekstrakontingent til at dække Merudgiften til Lægerne. — Under Eventuelt gennemgik *Formanden* i store Træk den ny Sygekasselov, hvorefter Generalforsamlingen sluttede. *A. B.*

FAABORG LOKALAFDELINGS

Bestyrelse afholdt Lørdag den 5. Marts Møde i Logebygningen med Fagets 5 Lærlinge med Dagsorden: Dannelsen af en Underafdeling. Formanden, *Ch. Meyer*, bød velkommen og redegjorde for Mødets Indkaldelse. *Ch. Madsen* havde herefter Ordet for at give en kort Meddelelse fra Kongressen i 1920 angaaende Lærlingenes Organisation. Der oplæstes Mønsterlove fra Forbundet, som man foreløbig vedtog at bruge uden Tilføjelser indtil April Kvartals Generalforsamling. Efter nogen Diskussion, hvori alle deltog, vedtog man at starte en Underafdeling, og Lærlingene valgte følgende Bestyrelse: Formand og Kasserer *Rasmus Jul Jensen*, Næstformand *Rasmus Larsen*, Sekretær *Jens Rasmussen*. Revisorerne blev *Knud Volquartz* og *Kaj Mikkelsen*. — Det vedtoges at oprette en Ekstrakasse til Afholdelse af Afdelingens Administrationsudgifter og dertil at opkræve et ekstra Kontingent. *X.*

ENKEKASSEN I KØBENHAVN

alholdt sin aarlige ordinære Generalforsamling Søndag den 27. Februar 1921 i Rømersgade 22, 2. Sal.

1. Beretningen afgaves af Formanden. 2. Regnskabet fremlagdes og godkendtes. 3. Valg: *A. Jensen* og *A. Larsen* genvalgtes til Bestyrelsen, *C. W. Nielsen* og *E. Hammer* til Revisorer, endvidere *C. O. Petersen* til Revisorsuppleant.

C. W. Nielsen, Sekretær.

SYGE-HJÆLPEKASSEN I KØBENHAVN

afholdt sin aarlige Generalforsamling Mandag den 28. Februar i Rømersgade. *B. Møller* valgtes til Dirigent og *M. Jensen* til Sekretær. Formanden, *Carl Christoffersen*, aflagde Beretning om Aarets Virksomhed. Medlemsantallet var i stadig Stigning, og Kassebeholdningen var ligeledes forøget. Omtalte Juletræsfesten og mente, at det paa Grund af Lokaleforholdene muligvis var den sidste Fest, Foreningen holdt. Beretningen godkendtes. — Kassereren, *A. Andreasen*, aflagde derefter det reviderede Regnskab. Der havde været 6723 Sygedage med en Udbetaling af 13.446 Kr. og fortsat Understøttelse 190 Kr. Udslettet for Restance 33, udmeldt 16, bortrejst 3 og 6 døde. Juletræsfesten havde givet 634 Kr. i Overskud. Balancerede med 3395 Kr. 25 Øre. *Carl Petersen* omtalte et udmeldt Medlem, som mente at have Penge til Gode af Kassen. Efter at *Kassereren* havde udtalt, at vedkommende tidligere Medlem kunde faa sit Tilgodehavende udbetalt, hvilket han ikke havde nægtet, vedtoges det at foreslaa, »at naar et Medlem udmeldte sig af Typ. Forening, bliver han samtidig betragtet som udmeldt af Syge-Hjælpekassen«. Revisor *M. Jensen* anbefalede Regnskabet til Godkendelse, hvilket enstemmig vedtoges. — Til Kasserer valgtes *A. Andreasen*, til Styrere *A. Juul Sørensen* og *C. O. Blohm*, Suppleant C. Petersen; til Revisor *G. Andersen*, Suppleant *C. Hansen*.

Under Eventuelt omtalte *Formanden* Forhøjelse af Kontingentet og Sygehjælpen, men fandt ikke, Forholdene egnede sig hertil for Tiden. — Efter Udtalelser af *M. Jensen*, *Møller*, *Andreasen* m. fl. sluttede Generalforsamlingen sig hertil. — Ang. de arbejdsløses Forhold overfor Syge-Hjælpekassen udspandt der sig en længere Diskussion, og det overlodes Styrelsen at

løse Sagen paa bedste Maade. — Efter en Debat ang. Juletræsfesten blev det paalagt Styrelsen at gøre sit til, at en saadan Fest blev afholdt, hvorefter Dirigenten sluttede Generalforsamlingen.

DEN KØBENHAVNSKE TRYKKERAFDELING afholdt Generalforsamling Søndag den 20. Marts Kl. 10 i Rømersgade 22. Til Dirigent valgtes *Laur. Jensen*, til Sekretær *O. Lundin*. Da Formanden paa Grund af Strejkesituationen var indkaldt til Forretningsudvalgsmøde Kl. 11, behandledes kun Pkt. 1, 2, 4 og 6, Resten og den indvaslede Generalforsamling i Trykkernes Begravelseskasse udsattes til senere.

1. Beretning. Formanden, *P. Aug. Petersen*, mindedes to i Aarets Løb afdøde Kolleger, *Bjørn Jensen* og *C. F. Christensen*, af hvilke den sidste hørte til Foreningens Stiftere. Aflagde derefter en ganske kort Beretning om det halve Aar, han havde fungeret. Omtalte de lange resultatløse Tarifforhandlinger, hvor vi efter hans Mening sikkert skulde have dannet Fortrop paa Tilbagetoget fra de »høje« Lønninger. Lovene var ændrede i Overensstemmelse med Vedtagelserne paa Delegeretmødet. Omtalte en Sag om Overarbejde. Henstillede, at man agiterede for, at saa mange Kolleger som muligt kom til Stede paa den kommende Generalforsamling, da Styrelsen vilde stille et Forslag, som det var af den største Betydning, at det kom til alle Medlemmernes Kundskab. — I den paafølgende Diskussion deltog *Carl Schmidt, Tverskow, Magnussen, Formanden* og *Lundin*, der alle drog stærkt til Felts mod Pasningen af to Maskiner, som var særlig forkastelig i Øjeblikket, da saa mange Trykkere var ledige. Beretningen godkendtes.

2. *Regnskabet*. Det offentliggjorte Regnskab godkendtes enstemmigt.

4. *Bevillinger*. Den sædvanlige Understøttelse til Aug. Thomsens Enke bevilgedes.

5. *Opstilling til Valg*. Til Styrelsen opstilledes *Tverskow, Nygaard, Magnussen* og *Lundin*.

O. L.

SÆTTERNES UNDERAFDELING (Den typografiske Forening) afholdt Torsdag den 24. Marts Generalforsamling i Rømersgade 22 (Festsalen). — Dirigent: *Emil Frederiksen*. Sekretær: *Carl F. Hansen*.

1. *Formanden:* Underafdelingens Beretning kan kun blive ganske formel, da alle vigtige Spørgsmaal bliver behandlet paa de kvartaarlige Hovedgeneralforsamlinger. Vilde dog omtale, at Forbundsstyrelsen havde vedtaget et Ekstrakontingent, som var i høj Grad paakrævet, hvis man ikke vilde forringe Understøttelsen for de arbejdsløse. Man havde ligeledes vedtaget, at Hjælpearbejderne skulde betale et Aar til vor Arbejdsløshedskasse, før de kunde faa nogen Understøttelse. Forholdet var nemlig dette, at de kunde gaa ind i vor Kasse og faa dobbelt saa meget Understøttelse fremfor at blive i en anden Arbejdsløshedskasse. Haabede, at man vilde vedtage den »Fortsatte Hjælp«, som igen var udsendt til skriftlig Afstemning, hvorved vi stadig kunde hjælpe dem, hvis vedtægtsmæssige Understøttelse var sluppet op. Kom derefter ind paa den foreliggende Kampsituation. Vilde advare imod, at man fæstede Tillid til de mange forskellige Meddelelser, der fremkom i Dagspressen. Kunde f. Eks. nævne et Tilfælde, hvor »Ekstrabladet« havde meddelt, at der var Forhandling mellem Forbundet og Bogtrykkerforeningen om Nedsættelse af Lønnen. Der havde ingen Forhandling fundet Sted. Der var nedsat en Strejkekomité, der havde udsendt sine Instrukser. Haabede dog paa et Resultat uden Kamp. Oplæste derpaa Regnskabet. — *Spetzler:* Formanden burde dementere de urigtige Meddelelser, der fremkom i Dagspressen. Dertil havde vi »Social-Demokraten«. I Regnskabet fandtes en Aktie i »Arbejdernes Livsforsikringsselskab« paa 462 Kr. Fandt, det var et mærkeligt Beløb. Forespurgte endvidere, hvad »Fællesorganisationens Ejendomsfond« var. — *Formanden:* Kunde gaa med til et Dementi i »Social-Demokraten«. Fællesorganisationen, der bestaar af alle Fagforeningers Bestyrelser, havde vedtaget, at der skulde udskrives et Beløb pr. Medlem, vistnok i 3 Aar, som skulde henlægges til et Ejendomsfond. — *Berendt:* Omtalte Ukollegialiteten ved at levere en uforholdsmæssig stor Satspræstation, hvorved man afskar arbejdsløse fra at faa Arbejde og ødelagde Tarifen. Kom nærmere ind paa et Tilfælde i et herværende Trykkeri. — *Halberg:* Man maa have Lov at tjene saa meget som muligt i den korte Tid, man har Arbejde. Omtalte en Artikel i »Typ.-Tid.« om Arbejdsløshedsunderstøttelsen, der var underskrevet »Provinskollega«. — Der blev derpaa en længere Diskussion om Arbejdsløshedsspørgsmaalet, hvor en Række Talere havde Ordet. — Beretningen og Regnskabet godkendtes derefter enstemmig.

2. *Formanden* foreslog de afgaaende Styrelsesmedlemmer genopstillet. — *Clausen* foreslog paa Bog- og Akcidenssætterklubbens Vegne Berendt, Emil Frederiksen, Carl F. Hansen og Sofus J. Nielsen. — *Th. Svendsen* foreslog paa Maskinsætterklubbens Vegne W. Møller. — *N. M. Nielsen* foreslog Aage G. Jensen. — Alle de foreslaaede udgaar til skriftlig Afstemning.

3. Som Kontrahenter til »Social-Demokraten« genopstilledes *Karl Sørensen, Th. Holmen, Emil Frederiksen* og *Harald Jensen*.

4. Beretningen fra de kooperative Foretagender vil senere fremkomme, event. paa et særligt Aftenmøde.

5. Som Repræsentant til »Arbejdernes Landsbank« genvalgtes *Sigvald Kristensen*.

6. Som Repræsentanter til Bryggeriet »Stjernen« genvalgtes *Gundorph Sørensen* og *M. Søndergaard*.

7. Som Repræsentanter til Brændselsforretningen genvalgtes *Berendt, J. C. Christiansen, Chr. Jacobsen* og *Anton Jensen*.

8. Som Repræsentanter til Arbejdernes Livsforsikring genvalgtes *N. P. Andersen, V. Berschke, Anton Jensen, Martin Jensen, Jul. Rasmussen, Acton Møller* og *E. Nielsson*.

9. Til Stemmetællere genvalgtes *Søren Christensen, Nicolaj Møller, Gundorph Sørensen, Søby, Ulr. Hansen, Wendelboe-Rasmussen, Dahms, Axel Petersen, Ole Rasmussen* og *Chr. Johannesen*.

10. *Formanden* foreslog: Bevilling til Fagskolen paa 100 Kr. Vedtoges.

11. Under Eventuelt udviklede der sig en længere Diskussion om Kampsituationen. Man kom ind paa Typografernes Stilling til en Generalstrejke, men besluttede dog tilsidst at afvente Begivenhedernes Gang og event. senere komme tilbage til Spørgsmaalet.

Generalforsamlingen hævet.

Fagskolen for Boghaandværk.

Mandag den 4. April Kl. 7¼.

Bogbinder ANKER KYSTER vil tale om

„INDBINDING".

Lysbilleder vil ledsage Foredraget, som finder Sted i „Skræddersalen" i Teknologisk Institut, Hagemannsgade 2, Hovedindgangen, 4. Sal.

Dørene lukkes Kl. 7,30.

NÆR OG FJÆRN

VARMTVANDSBADEANSTALTERNE I KØBENHAVN. Betalingen for et *Brusebad* paa Kommunens Varmtvandsbadeanstalter i Saxogade 104 A, Sofiegade 15 og 17, Sjællandsgade ved Simeonskirken og Helsingørsgade 17 og 19 er fra 1. April d. A. nedsat fra 35 Øre til 25 Øre.

BLINDE STIER. Typograf *Lund-Drosvad* i Holstebro har udsendt en Digtsamling med ovenstaaende Titel. Bogen foreligger i 210 numererede Eksemplarer og er trykt af Drosvad selv i Thomsens Bogtrykkeri i Holstebro. De, der interesserer sig for at se, hvad Hr. Drosvad har formaaet paa Poesiens Omraade, kan komme i Besiddelse af et Eksemplar ved Henvendelse til Forfatteren, ads. Thomsens Bogtrykkeri, Holstebro. Bogen koster Kr. 6,60.

DET ENGELSKE TYPOGRAF-FORBUND afholder Kongres den 13. April i Brighton. Spørgsmaalet om Forbundets Tilslutning til det internationale Bogtrykkersekretariat vil blive behandlet paa Kongressen.

DEN DØENDE TYSKE PRESSE I POLEN. Siden Aarsskiftet er ikke mindre end 23 tyske Blade ophørt med at udkomme i Polen. En Del af disse er solgt til polske Bogtrykkere. Andre har indstillet Virksomheden af økonomiske Grunde.

STYRELSESMØDER

KØBENHAVNS STYRELSE

7. Februar 1921.

Protokollen oplæstes og godkendtes. — Der havde været afholdt Møde med K. B.s Styrelse. Man var enedes om de nye Lønsatser for mandlige og kvindelige Hjælpearbejdere i Henhold til Overenskomst af 30. Decbr. f. A. En lang Række Sager, i hvilke K. B. var Sagsøger, var bleven behandlet, dog uden at Enighed var opnaaet i nogen af dem. Paa given Foranledning vedtoges det at ophæve de givne Tilladelser til Indskrænkning i Arbejdstiden. K. B. havde endvidere foreslaaet Forbundet Lønnedsættelser, hvortil vi havde motiveret vor Stilling, der ikke kunde imødekomme saadant. Til Efterretning. — Lønforholdene i et Trykkeri diskuteredes. Der rettes Henvendelse desangaaende. — Paa Cortnums Legat var indkommet 3 Ansøgninger. Indstilling foretoges. — En Trykkerfaktor var mødt efter Anmodning i Anledning af ulovligt Overarbejde. Sagen sluttedes med de givne Oplysninger. — Et Firma imødegik i en foreliggende Skrivelse Styrelsens Vedtagelse ang. Lærlingeforhold. Undersøges nærmere paa Stedet. — Sangforeningens Formand fremsender Takskrivelse. Til Efterretning. — De unges Idræt ansøger om Hjælp. Det sædvanlige Beløb bevilgedes. — Folkebørnehaveforeningen ansøger om Tilskud. 50 Kr. bevilgedes én Gang for alle. — Trende Kolleger anmoder om Hjælp, som bevilgedes i hvert enkelt Tilfælde. — En Del hvilende Ret-Sager forelaa og bevilgedes. — Det vedtoges at indskærpe visse Ting gennem »Typ.-Tid.« — Forskellige Spørgsmaal forelaa og Meddelelser gaves. — Mødet hævet.

KASSEEFTERSYN

Vi foretog Dags Dato et uanmeldt Kasseeftersyn hos Kassereren for den københavnske Afdeling, Hr. Laur. Jensen, og samtidig hos Hovedkassereren for Dansk Typograf-Forbund og Bogtrykfagets Arbejdsløshedskasse, Hr. Karl Sørensen. — Hr. Laur. Jensens Beholdning var Kr. 85.119,67, som fordeler sig saaledes:

Obligationer og Aktier	30.462,00
Sparekassen	51.236,14
Kassebilag	1.865,40
Kontant Beholdning	1.556,13
Ialt Kr.	85.119,67

og hos Hr. Karl Sørensen var Beholdningen Kr. 1.024.578,22, som fordeler sig paa følgende Maade:

Arbejdsløshedskassen:		
Statsgældsbeviser	102.000,00	
I Sparekassen	103.463,52	
Fond til fortsat Hjælp	27.087,54	
		232.551,06
De øvrige Kasser:		
Obligationer	213.432,00	
Prioriteter	168.500,00	
Aktier og Depositum (D. F. D. S.)	17.000,00	
Sparekassen	390.731,91	
Kassebilag	1.850,00	
Kontant Beholdning	513,25	
		792.027,16
Ialt Kr.		1.024.578,22

Samtidig foretoges Kasseeftersyn i »Typografernes Stiftelser«, hvori fandtes en Beholdning af Kr. 26.889,68, der fordeler sig saaledes:

Obligationer	19.100,00
Sparekassen	7.579,68
Kassebilag	210,00
Ialt Kr.	26.889,68

Alt var i Overensstemmelse med Bøger og Bilag; Sparekassebøger og Obligationer eftersete. Revisionen har ligeledes besørget Rentetilskrivningen og konstateret Beholdningernes Tilstedeværelse.

København, 17. Marts 1921.

Carl J. Christoffersen. Alb. Michelsen.
Carl Schnoor. Chr. Østergaard.

For udvist Deltagelse ved Typograf L. Priemes Begravelse vor hjerteligste Tak.

De Efterladte.

DANSK TYPOGRAF FORBUND
BOGTRYKFAGETS ARBEJDSLØSHEDSKASSE

VESTERGADE 5, ST.
KØBENHAVN B.

KONTORERNE er aabne for Ind- og Udbetaling fra 1—3 undtagen *Lørdag (11—1)* samt *Fredag* og *Mandag Aften Kl. 5—6½*. Telefon *4331*.

FORMANDEN træffes som Regel til samme Tider. Telefon *13,331*.

ANVISNINGSKONTORET. Telefon *4331*. Telegramadr.: Typforbundet, Kbhvn.

FORENINGSMEDDELELSER

TILSKUD FRA HOVEDKASSEN er efter lovformelig Begæring tilsendt følgende Afdelinger: 21. Marts: Aarhus 1000,00; Esbjerg 500,00; Fredericia 200,00; Horsens 600,00; Odder 225,00; Thisted 200,00; Skive 1000,00. 22. Marts: Aalborg 2000,00; Viborg 500,00; Helsingør 300,00; København 20.000,00; Lyngby 150,00; Nykøbing F. 100,00; Haderslev 300,00. 23. Marts: Middelfart 100,00. 29. Marts: Aabenraa 300,00; Frederikshavn 150,00; Nyborg 600,00; Tønder 150,00.

København, 29. Marts 1921.

Forretningsudvalget.

NYE MEDLEMMER

København: Paal. Edith Elisabeth Augusta Kristjane Hørringsen, udl. 20. 3. 21 i Hertz' Bogtr. (arb. s. St.). Paal. Jenny Nielsine Krosbaup, udl. 26. 3. 21 hos Andreasen & Lachmann (arb. s. St.). Hj.arb. Anders Christian Thomsen (Centraltr.). 1051 Kristjanssons Hustru Ketty Olivia.

Aabenraa: Sætter Hans Sørensen, udl. 1. 7. 20 hos Jørg. Otsen, Sønderborg, Hj.arb. Heinrich Meier (Hejmdal), overfl. fra Dansk Arbejdsmandsforb., Hj.arb. Nis Nissen (Hejmdal), overfl. fra Dansk Arbejdsmandsforb., Paal. Johanne Nickels (Hejmdal) og Paal. Frk. Jakobsen (Hejmdal). Horsens: Paal. Olga Margrethe Louise Brillo. Odense: Trykker Bruno Svend Aage Petersen, udl. 1. 4. 21 i Andelsbogtr. Ringkøbing: Sætter Harald Knudsen, udl. 1. 4. 21 i Ringk. Amts Avis. Roskilde: Paal. Elestrid Johansen (Roskilde Dagblad). Thisted: Sætter Robert Poulsen, udl. 1. 4. 21 i Thisted Amtsbogtr. og Sætter Jens Ubbesen, udl. 1. 4. 21 hos Abildgaard Jacobsen.

Indvendinger mod Optagelsen maa ske inden 14 Dage fra Dato til vedkommende Lokalafd.

TILTRAADTE

København: 1906 Helgo Bernhardt fra Nakskov (arbl.).

Aalborg: 7038 Ejnar Jensen (arbl.). Haderslev: 2193 Alma Carlsen (arbl.). Kolding: 4327 Evald Larsen (arbl.). Næstved: 6713 Alfred Fr. Hansen (arbl.). Ribe: 3354 Hans Nissen (arbl.). Roskilde: 1892 Hans Hansen (arbl.). Skive: 6351 Chr. Christiansen (arbl.). Sønderborg: 4343 Kaj Fenger Larsen (Dybbøl-Posten). Thisted: 4314 Leif Langvad (arbl.).

FRATRAADTE

København: 552 Ove Krogh paa Rejse. 1429 Frantz Persson paa Rejse. 6968 Thorvald Petersen paa Rejse. 1481 Th. Christensen paa Rejse.

Aarhus: 4343 Kaj Fenger Lassen til Sønderborg i Pl. Brønderslev: 6648 Alfr. Christensen paa Rejse. Haderslev: 3354 Hans Nissen til Ribe. Nakskov: 1906 Helgo Bernhardt til Kbhvn. (arbl.). Nykøbing F.: 6961 H. H. L. Larsen til Middelfart (arbl.). Nykøbing M.: 3930 Emil Hattesen til Udlandet (arbl.). Næstved: 6996 Knud Christiansen til Kbhvn. (arbl.) og 6870 Fr. Vilh. Nielsen til Slagelse i Pl. Silkeborg: 4314 Leif Langvad til Thisted (arbl.) og 6797 C. Pagh Jensen paa Rejse. Thisted: 6351 Chr. Christiansen til Skive (arbl.).

UDMELDTE

København: 1900 Richardt Kliesche (Faktor).

Horsens: 4864 Fernanda Walther (fratr. Faget). Slagelse: 6699 Niels Peter Petersen. Vejle: 6629 Chr. Høyer (Bogtrykker) og 3795 Hans Høyer (Bogtrykker).

Telef.: Central 14823. — Byen 3534 & 468 x. Telegr.-Adresse: Levirik.

ERIK LEVISON
Grafiske Artikler en gros.

København B. Vestre Boulevard 36.

Nye og brugte **grafiske Maskiner** af enhver Art leveres i stort Udvalg fra Lager i alle Formater. Specialmaskiner.
Stort Lager i alle Slags Bogbinderimaskiner, Utensilier samt særlig godt Udvalg i Træmaterialer (23)
Nyhed: Valsestilleren „Quick". ❄ Netdorne haves paa Lager.
Fuldstændig Indretning af Trykkerier i alle Størrelser. Et Besøg i Udstillingslokalerne anbefales.

Godt Arbejde kræver godt Værktøj.
Brug DRUBINS Danske Trykfarver.
Telefon 9090 Telegr.-Adr.: DRUBIN, Valby.

afholder ordinær halvaarlig Generalforsamling i Nørre Central Kafé, Nørrebros Runddel, Søndag den 10. April Kl. 11 Formiddag. — Medlemmerne bedes møde præcis. *Styrelsen.* (3b)

ANNONCER

I Henhold til Anvisningskontorets Regulativ, Punkt 6, gøres opmærksom paa, at ingen maa slutte bindende Aftale om Pladstilbud, før Henvendelse er sket til Lokalkassereren i den paagældende By eller i København til Anvisningskontorets Bestyrer. Undladelse heraf medfører Karantæne.

Dygtig Rotationstrykker
søger Plads.
H. Hansen,
Skovbovængels Sideallé 5.
Roskilde. (85)

Den Herre, der ved Faktormødet i Foreningen af Arbejdsledere den 25. Februar i Café du Parc har faaet en forkert Stok, bedes venligst henvende sig til Forretningsfører Dam, Blaagaardsgade 29 A². Telefon Nora 2667. (84)

Pudseklude er nedsatte.

Kulørte Pudseklude
ikke klippede ..... **1,25** pr. kg
klippede ..... **1,50** —
Hvide Pudseklude
til Maskinsættere og Overtrykkere ..... **2,00** —
Lauge Petersens Dampvaskeri,
Frederiksstadsgade 13.
(63) **Telf. V 1437 & Søborg 256.**

PARITZ GOTTSHALCK
KONGENS NYTORV 8 · TELEFON 8378
Nye og brugte Maskiner haves paa Lager.
Stort Lager af alle Utensilier. (12)

Husk A. E.s Rabat.
Største Besparelse
for Foreningens Medlemmer er at benytte **A. E.s Rabatkort.** Kortene udleveres gratis paa Foreningens Kontor. (19)

Tandlæge Edv. Møller,
Købmagergade 30, 2.
udfører enhver Tandbehandling til smaa Priser. Samvittighedsfuldt Arbejde. Bedøvelse hele Dagen. Konsultationstid 10—3½ 6—7 Efterm. Telefon 8181. (14)

F. L. BIE A/S Gothersgade 28, København.
Telefon Central 8062 og Palæ 1556.
Samtlige Maskiner og Artikler for **Bogtrykkerier, Bogbinderier, Litho-Etablissementer, Klichéfabriker** og beslægtede Brancher.
Kulante Betingelser.
Stadigt stort Lager. (10)

ADOLPH WULFF
fører alle Artikler for Bogtrykkere.
Maskiner · Skrifter · Farver
fra de bedste Fabrikker
Valsemassefabrik og Valsestøberi.
Brugte Maskiner haves altid paa Lager.
Gothersgade 8. Kjøbenhavn K.
Telefon Central 39 og 5539. (7)

J. G. A. Eickhoff, København B.

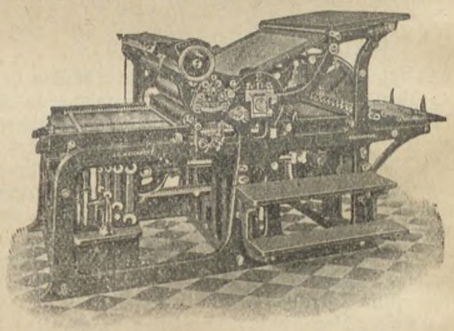

Vesterbrogade 97 · Telf. 12078-79.

WILLIAM SIMMELKJÆR
SUNDHOLMSVEJ 67 (5)
SKRIFTSTØBERI · GALVANOPLASTIK
ANNONCECLICHÉER · XYLOGRAFI

Lauge Petersens Dampvaskeri
Frederiksstadsgade 11—13 · Telf. V. 1437
Eneste Special-Forretning i renvaskede Pudseklude.
Pudsekludene er langt at foretrække for andet Pudsemateriale:
1) fordi Kludene er renvaskede,
2) Hægter, Maller og Knapper afklippede,
3) varer længere end andet Materiale, da det kan fuldt udnyttes,
4) leveres i Pakker paa 10 kg.
Leverance til de fleste Bogtrykkerier og litografiske Etablissementer i København og Provinserne. (18)

Tandlæge Dyrlund-Smith og Kisbye,
St. Kongensgade 45 II. (6
Konsult.: 10—4 og 6—7, Søndag 10—11.
25pCt.s Moderation. — Telefon 6125.

Redaktør: Fr. Nielsen. Bygaardsstræde 8, Køge. Ekspeditør: Karl Sørensen, Vestergade 5, St., Kbhvn. B.
Abonnem. gennem Postkontorerne: 1 Kr. 50 Øre Kv. Annoncer: 35 Øre pr. Petitlinje (pladss. Medl. 25 Øre). 26 Gange og derover Rabat
Trykt hos F. E. Bording (V. Petersen). København.

TYPOGRAF-TIDENDE

ORGAN FOR DE TYPOGRAFISKE ARBEJDERES INTERESSER

NUMER 14 KØBENHAVN DEN 8. APRIL 1921 XLVIII AARGANG

DEN FAGLIGE SITUATION

—

Den faglige Konflikt-Situation blev ikke løst ved Forligsmandens Mæglingsforslag. Saa godt som samtlige lockoutede Fag har i afvigte Uge ladet foretage Afstemning over Forslaget med det Resultat, at Medlemmerne i de betydeligste Fag har forkastet Forslaget. De samvirkende Fagforbund har derfor maattet meddele Forligsmanden, at Mæglingsforslaget var vedtaget af Generalforsamlingen, men at man saa sig ude af Stand til at kunne underskrive Forliget paa de Fags Vegne, som havde forkastet dette. Iøvrigt maatte De samvirkende Fagforbund, efter det foreliggende Resultat, indtage det Standpunkt at erklære Storstrejken for aflyst.

Arbejdsgiverforeningens Generalforsamling har ogsaa tiltraadt Forligsmandens Mæglingsforslag. Efter at være gjort bekendt med Afstemningsresultatet indenfor de lockoutede Fag har Arbejdsgiverforeningen dog officielt meddelt Forligsmanden, at man maatte betragte Stillingen saaledes, at Arbejderne ved de foretagne Afstemninger *havde forkastet det stillede Mæglingsforslag.*

Det foreløbige Resultat er altsaa dette, at Lockouten fortsættes, og at der fra Lørdag den 2. April er etableret Strejke i enkelte Arbejdsgrupper indenfor de lockoutede Fag. I de sidste Dage er der dog afholdt orienterende Møder mellem de interesserede Parter, og dette kan maaske give Stødet til Optagelse af nye Forhandlinger.

Andet Steds i Bladet bringer vi den Del af Forligsmandens Mæglingsforslag, som vilde berøre vore Overenskomstforhold. Vi har udeladt Forslagets Punkt II B, da dette Punkt kun omfatter de lockoutede Fags specielle Priskurantbestemmelser og derfor vil være af mindre Interesse for vore Medlemmer.

Ifølge Forslaget vilde vi, naar vore Overenskomster var udløbet, være forpligtet til at forny disse paa et Aar samt at lade vore Ugelønninger nedsætte med 5 Øre pr. Time. Hvis Principalorganisationerne paa behørig Maade meddelte, at de tilraadte Forslagets Punkt II A, vilde vore Ugelønninger — ligeledes efter OverenskomsternesUdløb — yderligere være at nedsætte med 8 Øre pr. Time. Endvidere vilde vi være underkastet en Augustreguleringsbestemmelse, der siger, at for hver 3 Points, som Pristallet er højere eller lavere end Pristallet i Februar 1921, vil Lønningerne være at forhøje eller formindske med 2 Øre pr. Time. Dersom Principalorganisationerne ikke vilde tiltræde Forslagets Punkt II A, var der i Henhold til Punkt III aabnet Adgang for begge Parter til at forlange en almindelig Revision af Overenskomsterne, og det vilde da bero paa disse Forhandlingers Forløb, hvorvidt vi skulde nøjes med den i Punkt I fastsatte Nedsættelse paa 5 Øre pr. Time.

Da Arbejdsgiverforeningens Standpunkt er dette, at Mæglingsforslaget er forkastet af Arbejderne, har det ingen øjeblikkelig Interesse for os at beskæftige os yderligere med selve Forslaget. Naar den foreliggende Situation er afklaret, vil der maaske blive Lejlighed til at vende tilbage til dette interessante Aktstykke.

KOLLEGIALITET OG RESIGNATION

—

Hr. *»Provinskollega«s* rørende Omhu for vor fælles Pengekasse har virket inspirerende, subsidiært »afførende«, paa diverse andre Kolleger, baade med og uden Navn.

Naar nu ogsaa jeg opløfter min Røst, skyldes det i mindre Grad bemeldte eller — mer eller mindre ilde — berørte »Provinskollega«, end det skyldes *de* Indlæg i »Typ.-Tid.«, hans kollegiale Pen har fremkaldt.

Her vil jeg da navnlig slutte mig til de Udtalelser, Kollegerne *Sophus J. Nielsen* og *Erik Holm* har fremsat. Og for den sidstes Vedkommende vil jeg tilføje, at hans Udtalelse: »Man faar det Indtryk, at det, det gælder om, er at redde sin egen Pengepung«, endda turde være *altfor diskret.* Thi der *er* jo slet ingen Tvivl mulig, at for vor kære »Provinskollega« er Hensynet til den fælles, elskede »Kasse« kun et Skalkeskjul for den mere »reelle«, men mindre *kollegiale* Interesse for *hans egen* »Kasse«.

Han siger det jo selv med al ønskelig Tydelighed!

Jeg véd ikke, om denne særlige Slags »Kollegialitet« specielt klæber ved Provinskollegerne; men det er unægtelig paafaldende, at den indignerede Protest paa Kammeratskabets Vegne synes at høre hjemme i København.

Det er ikke just flatterende for vore kære »Provinsianere«!

Men til almindelig Belysning af »de fastes« Psykologi kan jeg udtale, at et *meget stort* Procenttal af disse »Kolleger« overhovedet ikke er i Stand til at sætte sig i *andres* Sted. Det er dem en ren Umulighed at beskæftige deres Tanker med andre Ting, end hvad der direkte angaar dem selv. Jeg har set og hørt det saa ofte, at jeg strengt taget burde skamme mig ved at kalde disse Herrer *»Kolleger«.*

Det er saa uhyre nemt at skære en bred Rem af anden Mands Ryg; det er saa elskeligt, saa grund-*menneskeligt,* saa *beskidt!* Men kom kun ikke den saaledes behandlede og fogsøg i al Uskyldighed at kvittere for Behandlingen ved at skære en ganske lille »Rem« af — *Modpartens* Revers!

Den gaar ikke!

Nok er vi *»Kolleger«* — men dog kun til én Side: nemlig dèr, hvor det er forbunden med *egen* Fordel!

Det er trist; men det er ogsaa *vist!* —

»Kollega« *her* og »Kollega« *dèr! — Enten* er vi *Kammerater,* eller vi er det *ikke!* Og de, der *ikke* er det, kunde trænge til at faa et lille belærende og oplysende Kursus i en Arbejds- og Klassekammerats Pligter.

Jeg kunde rulle et saadant Billede op af en arbejdsløs's Stilling efter 9 Maaneders Forløb, at det vilde faa det til at sortne for Øjnene af alle »de faste« ved Tanken om en eventuel Rollebytning! Men af Hensyn til den knebne Plads skal jeg afholde mig derfra.

Jeg vil nøjes med at sige, at hvad vi *især* trænger til, er lidt mere *virkelig* Kollegialitet og Solidaritet. Faar vi *det,* vil nok det øvrige flaske sig af sig selv.

Og sluttelig vil jeg bemærke, at *Arbejdsløn* ikke er ganske det samme som *Arbejdsløshedsunderstøttelse.*

Den sidste er et rent *Solidaritetsspørgsmaal,* og her maa virkelig (under *ekstraordinære* Forhold) Formaliteterne vige for Realiteterne!

50 Kr. til ét Menneske *er* ikke »ligesaameget« som 50 Kr. til *ti* Mennesker! Det er *mindst* dobbelt saa meget! Og en strengt *nødvendig* Understøttelse er noget helt andet end en *Præmie* for *det* »at være gift«! Og *selvfølgelig* skal der være *lige Ret* for »ægte« og for »uægte«. — Vi er vel ikke overtroiske?!

Dette til Overvejelse — for *alle* Parter!

26. Marts 1921.

Viggo Nielsen, Aarhus.

HVAD ER RIGTIGT?

—

I Anledning af, at »Dansk Boghandlertidende« har bebrejdet Bogtrykkerne, at de forlanger, at Forlæggerne og Typograferne skal nedsætte deres Fortjeneste, medens de selv bliver siddende med den samme procentvise Fortjeneste, fremdrager »De grafiske Fag« følgende Eksempel ved Fremstillingen af en Bog:

Sigrid Undsets Bog »Kristin Lavransdatter« koster i Bogladen 15 Kr., Bogen er paa ca. 23 Ark dobbelt Postil, dens Sats- og Trykpris, regnet efter 5000 Eksemplarer, er efter Minimalberegningen 77 Øre pr. Ekspl. Lad os forudsætte, at Bogtrykkeren herpaa har en Bruttofortjeneste af 25 pCt. (hvad han imidlertid slet ikke har), hvilket altsaa vil være 19 Øre pr. Ekspl. Da den ærede Forfatter tilsyneladende ikke tænker sig, at Bogtrykkeren skal afgive *hele* sin Fortjeneste, maa vi vel nøjes med en Brøkdel deraf, lad os sige Halvdelen, $9^1/_2$ Øre. Bogen vil altsaa, naar Bogtrykkeren giver Afkald paa sin foregive Fortjeneste, kunne sælges for 14 Kr. 91 Øre i Stedet for 15 Kr.

I Modsætning til Bogtrykkerens »kæmpemæssige« Fortjeneste staar Sortimentsboghandlerens, der, saavidt vi véd, er henimod 30 pCt. af Bogens Udsalgspris. Regner vi blot med 25 pCt., bliver Boghandlerens Fortjeneste 3 Kr. 75 Øre. Stil Bogtrykkerens 19 Øre op herimod og sammenlign Boghandlerens og Bogtrykkerens Arbejde med hinanden. Stil fremdeles Bogens Trykpris, 77 Øre, og mod den til Forlæggeren endnu tilbageblevne Del, 10 Kr. 48 Øre, og se det rentud hasarderede Postulat, at kun Bogtrykkerens $9^1/_2$ Øre, eventuelt 19 Øre, vil kunne sætte Maskineriet i Gang, lige i Øjnene.

JUBILÆUM

Charles Thomsen, der arbejder i Berlingeren, og som vi for et Par Aar siden fejrede her i Bladet i Anledning af, at han passerede det første

Støvets Aar, har paa Søndag 40 Aars Jubilæum som Sætter i den gamle Avis. Thomsens Personalia staar i »Typ.-Tid.« Nr. 3/1919. Hertil skal kun føjes en hjertelig Lykønskning i Dagens Anledning til vor gamle unge Kollega, der fejrer sit sjældne Jubilæum med den raske Svends sprudlende Liv og Humør. *

FORLIGETS INDHOLD

Nedenfor gengiver vi det Afsnit af Forligsmandens Forslag, som angaar den saakaldte generelle Ordning, og hvorunder Dansk Typograf-Forbund hører:

De til Ophør i indeværende Aar opsagte og ikke fornyede eller efter Dags Dato i indeværende Aar udløbende Overenskomster, som herefter opsiges, samt de til Overenskomsterne hørende Priskuranter fornyes paa et Aar fra deres Udløbsdato at regne (jfr. dog Punkt III) paa efternævnte Vilkaar:

I.

Alle Time-, Dag-, Uge-, Maaneds- og Akkordlønninger nedsættes med 5 Øre pr. Time, for udløbne Overenskomster fra den 2. April d. A. og for ikke udløbne Overenskomster fra Udløbsdagen at regne.

II.

A.

Med Hensyn til de Overenskomster, hvorom Dansk Arbejdsgiverforening senest Lørdag den 9. April d. A. (for Overenskomster, der udløber den 1. Juli d. A. eller senere, dog en Maaned før Udløbsdagen) meddeler De samvirkende Fagforbund, at paagældende Organisation eller Virksomhed indgaar paa de nedenfor nævnte særlige Regler for Overenskomstforhandlinger, indtræder følgende Ændringer i Lønningsbestemmelserne:

a) Alle Time-, Dag-, Uge-, Maaneds- og Akkordlønninger nedsættes udover de i Punkt I nævnte 5 Øre pr. Time med 8 Øre pr. Time, dog for Skovarbejdere under Dansk Arbejdsmandsforbund samt for Medlemmer af Landarbejderforbundet med 5 Øre pr. Time. Denne Bestemmelse træder i Kraft fra og med den første Lønningsuge, der udløber efter Mandag den 11. April, eller for senere udløbende Overenskomster fra Udløbsdatoen.

b) Paa Grundlag af det af Det statistiske Departement i August 1921 udarbejdede Pristal foretages en Regulering af Time-, Dag-, Uge-, Maaneds- og Akkordlønninger, saaledes at for hver 3 Points, som Pristallet er højere eller lavere end Pristallet i Februar 1921, vil Lønningerne være at forhøje eller formindske med 2 Øre pr. Time. Denne Regulering regnes fra og med den første Lønningsuge, der udløber efter Mandag den 15. August. For Fag, hvis Overenskomst udløber efter 1. September d. A., bringes forannævnte Regler om Augustreguleringen ogsaa til Anvendelse.

Iøvrigt kan der vedrørende de her omhandlede Overenskomster efter Anmodning af en af Parterne optages Forhandling om Ændring af saadanne Bestemmelser, som maa anses for forældede eller som bevislig er blevet benyttet imod deres oprindelige Hensigt. Forsaavidt der herved sker Ændringer i lønningsmæssige Bestemmelser, maa der ikke heraf følge nogen Forandring i vedkommende Fags Lønniveau.

Forsaavidt ingen af Parterne inden 14 Dage efter, at De samvirkende Fagforbund har modtaget ovenfor omtalte Meddelelse, fremsætter Krav om Forhandling efter foranstaaende Regler, betragtes den hidtidige Overenskomst som gældende uden andre Ændringer end dem, som er en Følge af Bestemmelserne i Punkterne a og b.

Forsaavidt der ikke opnaas Enighed mellem Parterne om de Spørgsmaal, som i Henhold til foranstaaende Bestemmelser er forlangt optaget til Forhandling, træffes Afgørelse med bindende Virkning af et Nævn, hvortil hver af Parterne vælger 1 Medlem og Hovedorganisationerne hver 1 Medlem, medens Statens Forligsmand er Formand og Opmand.

III.

For de Overenskomster, som ikke indgaar under Punkt II (A og B) er der for begge Parter Adgang til Forhandling om Ændringer i Overenskomsterne efter de almindelige Regler for Overenskomstbehandling.

TVUNGEN VOLDGIFT?

Der er et Punkt i Forligsmandens Forslag, som vi bør skænke lidt Opmærksomhed. Der foreslaas et Nævn med Forligsmanden som Opmand til Afgørelse af eventuelt opstaaede Stridigheder og hvis Kendelser er inappellable. Er det ikke Begyndelsen til tvungen Voldgift? Her maa vi være paa Vagt. Den Dag, den tvungne Voldgift er en Kendsgerning, er Arbejderne gjort til Slaver. Og det er ikke mere Slaveri, vi trænger til. Det er derimod Frihed, vi sukker efter.

HAR VI IKKE GLEMT MENNESKET?

Johs. Grumstrup skriver i »Socialisten«:

Socialismen er bleven en Verdensbevægelse, en Magtfaktor i alle civiliserede Lande. Den Indflydelse, Socialdemokratiet hidtil har øvet i det politiske Liv, er sket ad indirekte Vej: som Opposition. Det er det sundeste at se den Sandhed lige i Øjnene, at som selvstændig Samfundsorganisator, som Bygningsmester for det socialistiske Samfund har Socialdemokratiets Evne klikket i de forskellige Lande.

Det er Socialdemokratiets store, fortjenstfulde Opgave, at det har organiseret Masserne, at det har vakt Bevidstheden om den sociale Uret til Live hos den undertrykte og udbyttede Arbejderklasse.

Socialismen blev Forjættelsen for Underklassen, det kommende socialistiske Samfund blev Haabet og Drømmen, der bar gennem Hverdagens graa og triste Virkelighed. Men drømte vi ikke for meget og handlede for lidt? Blev vi ikke for meget Drømmere og Utopister, der lod Fiolen sørge og Fremtiden afgøre, hvorledes Socialismen skulde virkeliggøres. Det nytter ikke at sige andet, og uklogt vilde det være at neddysse de Røster, der hævder, at den socialdemokratiske Bevægelse hidtil har lagt for lidt Vægt paa det positive, det opbyggende. Derfor behøver det Arbejde, Socialdemokratiet har udrettet som Opposition, gennem Kritik af det kapitalistiske Samfund, ikke at forklejnes. Men Arbejderne har i det store og hele faaet Lov til at leve og dø i den salige Tro, at naar blot det gamle Samfund kom paa Baalet, vilde, lig en Fugl Føniks, et nyt, det socialistiske Samfund opstaa af Asken. Denne Fatalisme er bleven skæbnesvanger for de Lande, hvor Arbejderklassen fik den politiske Magt i Hænde. Kræfterne til at gennemføre det sociale Oplysningsværk, at slaa Bro mellem det kapitalistiske og det socialistiske Samfund slog ikke til, det hele blev som Regel kun til famlende og planløse Forsøg. Og fra Raadvildhed til Depression, Splid og Strid er Vejen ikke lang.

Socialdemokratiet har vakt Arbejdernes Klassebevidsthed, har givet Hadet til det bestaaende Næring, men det har ikke i tilstrækkelig Grad haft Opmærksomheden henvendt paa, naar Handlingens Dag kom, da at kunne iklæde Socialismens Teorier Kød og Blod. Den socialistiske Fremtidsstat gik ind i Arbejdernes Bevidsthed som et taaget Lykkeland, et Fata Morgana, som Tidens Fylde nok vilde give Konturer. Det er Socialdemokratiets Skødesynd, at det her har ladet fem og syv være lige, har ladet staa til i Stedet for at lægge Vægt paa at fremelske og udvikle Individets, den enkeltes Ansvarsfølelse og Dygtiggørelse til Organisering af det socialistiske Samfund. Har vi ikke glemt Mennesket, det levende Menneske, naar vi i Aanden byggede det socialistiske Verdensrige? Har vi ikke glemt Individet, der skal levendegøre Idéerne? De ydre Rammer, Partiets Struktur har været i Orden, men er Indholdet ikke blevet glemt? Skallen regnet for mere end Kærnen? Er Individernes kulturelle Udvikling ikke traadt i Skyggen til Fordel for Partiets Vækst og Trivsel: Det er alvorlige Ord, der nok er værd at overveje, om vi ikke vil regnes til dem, der intet har lært og intet glemt.

Skal det socialistiske Samfund rejses paa fast Grund, nytter det ikke at tage det kapitalistiske Samfunds Grundskade, den brutale Egoisme, i Arv. Kun ved at Individernes Ansvarsfølelse rodfæstes, og den rette Fællesfølelse, Brodersindet, vinder Raaderum, naar vi frem til mere lykkelige Tilstande. De kulturelle Værdier maa nyde Fremme Haand i Haand med Arbejderklassens økonomiske Fremskridt.

Vi bør mere end hidtil have for Øje, at det er Enerne, de Tusinder af Enere, der skal bære baade et Samfund og — et Parti.

40 AARS JUBILÆUM

Tirsdag den 12. April 1921 fejrer vor Kollega *Sophus Jørgensen* et sjældent Jubilæum, idet det denne Dag er 40 Aar siden, han kom i Lære i A/S Det grafiske Institut, og hvor han stadig arbejder. Jørgensen er kendt som en dygtig Kollega, der er meget afholdt paa Grund af sin støtte og paalidelige Optræden, og har bl. a. i flere Aar røgtet Inkassator-Hvervet paa Trykkeriet til sine Kollegers udelte Tilfredshed. Vi ønsker Sophus Jørgensen til Lykke med de 40 Aar og haaber, at han endnu i mange Aar maa kunne virke til Ære og Gavn for Standen.

—*y.*—

GENERALFORSAMLINGER OG MØDER

RANDERS LOKALAFDELING

afholdt Onsdag den 30. Marts ekstraordinær Generalforsamling paa »Jylland«. Dagsorden: Mæglingsforslaget. Ca. 50 Medlemmer var mødt. Formanden, *Alfred Andersen,* bød velkommen og redegjorde, hvorfor der var indkaldt til Møde. Formanden skitserede kort Forligsmandens Mæglingsforslag og meddelte, at han havde haft en Telefonsamtale med Forretningsfører Karl Sørensen, der havde bekræftet, at ogsaa D. T.-F. var med under Forliget. Formanden kritiserede skarpt Forliget og mente, at vi var bedst tjent med, at Forliget blev forkastet. Han kritiserede ligeledes, at Forretningsudvalget ikke havde sendt Forslaget ud til Afstemning, som vore Love fordrede. *E. Larsen* udtalte, at det var omsonst at protestere nu, da han mente, der skulde forhandles, inden vi fik en ny Tarif. *Formanden* udtalte til Larsen, at skulde der ikke protesteres nu, vidste han ikke, naar der skulde protesteres, da det jo var meningsløst, at vort Forretningsudvalg ganske alene skulde bestemme, hvilke Vilkaar vi skulde arbejde under. Formanden kritiserede ligeledes den glidende Skala, som var med i Forliget, da det betød Stagnation for Fagene. Formanden foreslog at indsende følgende Protestresolution til Forretningsudvalget:

»Randers Afdeling protesterer mod, at Forretningsudvalget ikke har givet Medlemmerne Adgang til at drøfte Forligsmandens Mæglingsforslag. Vi hævder, at dette er et Snigløb mod Medlemmernes lovlige Rettigheder ifølge § 45. Vi protesterer mod, at Dansk Typograf-Forbunds Repræsentanter paa Forbundets Vegne godkender dette Forlig.«

Resolutionen vedtoges enstemmigt.

Under Eventuelt meddelte Formanden, at hvis der blev Strejke, blev der Generalforsamling enten Fredag Aften eller Lørdag Formiddag.

Ch. A.

GOD LILLE NYHED

Rent undtagelsesvis vil Gutenbergkoret den 1. Maj om Aftenen afholde en Præsentationskoncert med Optræden af Solister og bagefter Bal. Underholdningen bliver baade *god* og *billig,* og Overskudet gaar til vore slunkne Lokalkasser og kommer derved vore arbejdsløse til Gode. Nærmere i næste Numer.

FORRETNINGSUDVALGS-MØDER

19. Marts 1921.

1. Et Medlem i Odense søger hvilende Medlemsret for et Aar, fra 5. Marts d. A. at regne. — Tilstodes.

2. Fra Radiumsfondet forelaa Anmodning om et Bidrag af 10 Øre pr. Medlem. Anmodningen anbefaledes af Sygekasseinspektoratet. — Bevilgedes.

3. En Trykkeriarbejder anmoder om Optagelse i den københavnske Afdelings Sygekasse. — Ifølge Lovene kan dette ikke lade sig gøre.

4. Et Medlem i Aalborg søger hvilende Medlemsret for et Aar, fra 8. Februar d. A. at regne. — Tilstodes.

5. Rønne Lokalafdeling indstiller et Medlem til Kontingentfrihed. — Kunde ikke bevilges.

6. To Skrivelser fra det internationale Bogtrykkersekretariat henlagdes til senere Behandling.

7. Et Spørgsmaal om Tillidsmandsunderstøttelse henvistes til Forbundsstyrelsens Afgørelse.

8. I Anledning af den foreliggende Situation vedtoges det at udsende et Cirkulære til Forbundets Medlemmer.

NÆR OG FJÆRN

TIL INKASSATORERNE I KØBENHAVN. Fra og med 14. Uge er Kontingentet for heltbetalende forhøjet med 210 Øre og for halvtbetalende med 105 Øre, saaledes at Kontingentet er henholdsvis 660, 530 og 265 Øre ugentlig. — Ekstrakontingentet, der opføres særskilt paa Listerne, er som hidtil henholdsvis 100 og 50 Øre.

STEMMESEDLER til Valg af Styrelse i København er i denne Uge udsendt og bedes indleveret senest førstkommende Mandag Kl. 6 paa Forbundskontoret.

STEMMETÆLLERNE i København bedes møde paa Mandag Kl. 6 paa Forbundskontoret.

Formanden.

RETTELSE. I Referatet fra Sætterafdelingen i København i forrige Uge staar:

3. Som Kontrahenter til »Social-Demokraten« genopstilledes *Karl Sørensen, Th. Holmen, Emil Frederiksen* og *Harald Jensen.*

Det bør tilføjes, at da der kun opstilledes 4, betragtes disse som valgt.

ENHVER KOLLEGA bør være Medlem af Typografernes Understøttelseskasse for Enker og Efterladte. For et Kontingent af kun 10 Øre om Ugen kan man ved Dødsfald faa udbetalt 2—300 Kroner efter Anciennitet. Kassen tæller mellem 800—900 Medlemmer og har en Formue paa henimod 70.000 Kroner. Indmeldelse kan ske hos Inkassatorerne paa Trykkerierne og hos Kassereren, *Carl Christoffersen,* der hver Mandag Aften fra Kl. 7—8 træffes i sit Hjem, Hillerødgade Nr. 139.

Paa Kassens ordinære Generalforsamling den 27. Februar d. A. vedtoges Fundats for Dyrtidsfondens Legat, stort 4000 Kr., skænket af Bogtrykfagets Dyrtidsfond. Renterne af Legatkapitalen uddeles efter Ansøgning til trængende, ældre Medlemmer eller Enker efter Medlemmer hvert Aar med fire Portioner à 45 Kr. Uddelingen finder Sted omkring 1. April og 1. Oktober, hver Gang med 2 Portioner. *Bestyrelsen.*

DØDSFALD. Onsdag den 30. Marts afgik *Th. van Laer* pludselig ved Døden uden nogen egentlig forudgaaende Sygdom, ca. 61 Aar gl. Han havde lært hos Eibeschütz i Fredericia, i hvilken By han var født, arbejdede derefter i Kolding og i »Flensborg Avis« i nogle Aar, men blev udvist fra Slesvig som »farlig for den tyske Stat«. Han kom derefter til København, hvor han arbejdede en Tid i »Nationaltidende«, og derefter kom han i »Berlingske Tidende« i September 1891, hvor han saa siden virkede til sin Død. Th. van Laer var en retlinet og rettænkende Mand og god Kammerat, agtet af alle. Som Tillidsmand for Personalet i »Berl. Tid.« under hele Krigens Forløb havde han et ofte brydsomt Hverv ved Førelsen af Dyrtidslisterne for det store Personale og ved de mange Forhandlinger, som de urolige Tider medførte. Et Fald i det glatte Føre ved Nytaarstid 1920, som medførte et langt Sygeleje, og hvorved han siden hen ikke fik sin fulde Førlighed tilbage, har muligvis gjort sit til hans nu pludselige Død. Han efterlader sig Enke og en voksen Søn. — Begravelsen fandt Sted Søndag den 3. April fra det store Kapel paa Vestre Kirkegaard. Under meget stor Deltagelse sænkedes Gutenberg-Banneret over hans Grav. *P. D.*

— Efter nogen Tids alvorlig Sygdom er *Vald. Larsen,* som med Mellemrum har arbejdet i de sidste 15 Aar i Rigsdagstrykkeriet, afgaaet ved Døden. Larsen udlærtes hos O. C. Olsen i 1900, har arbejdet forskellige Steder her i Byen, bl. a. hos S. L. Møller. Han var afholdt som Sanger, ligesom man hurtig lod sig vinde af hans stille, bramfri og imødekommende Væsen, medens han tillige var en flink Arbejder. Hans Bortgang vækker Vemod og Sorg — ung som han var og efterladende sig Hustru og to Børn. Ang. Begravelsen henvises til Dagspressen.

FRA POLEN. Der har i seks Uger været Typograf-Strejke i Posen. Resultatet er et 25 pCt.s Løntillæg, saa Ugelønnen nu er 1951 polske Mark. Bogbinderne og Hjælpearbejderne, som ogsaa strejkede, fik et Tillæg paa 40 pCt.

Forholdet mellem de polske og de tyske Kolleger er ikke godt. Behandlingsmaaden fra de polske Kollegers Side giver Grund til Anstød. Disse er øjensynlig af den Mening, at Tyskerne kun har at lyde, mens de selv skal herske og byde, skriver Korrespondent.

Ententen tillod Polen Indførelse af Pressefriheden, saa enhver kunde skrive og offentliggøre, hvad han vilde. Alligevel kommer kun det frem for Offentligheden, som Regeringen ønsker. Rollerne er altsaa byttet om.

STYRELSESMØDER

KØBENHAVNS STYRELSE

28. Februar 1921.

Protokollen oplæstes og godkendtes. — Københavns Bogtrykkerforening havde fremsendt Skrivelse i Anledning af, at Formanden havde tilraadet en Forbundter hos Bogtrykker H. i Hellerup at finde sig en anden Plads. Svarskrivelsen godkendtes og Beslutning toges. — Formanden ref. førte Forhandlinger om Arbejdsoverenskomst i herværende Trykkeri. Til Efterretning. — Forskellige Sager refereredes. Til Efterretning. — Et Par Kolleger havde mistet deres Pladser paa uregelmæssig Maade og ved egen Skyld og kunde derved ikke erholde Understøttelse. Efter Anmodning bevilgedes den ene en mindre Hjælp til Husleje. — Priserne paa Telefonbogssatsen forelaa, som man var enedes om dem. Godkendtes. — Ulovligt Lærlingeforhold havde i et Aar fundet Sted i et Trykkeri. Forlanges bragt i Orden. — Chr. Christensen i Søborg har endelig betalt skyldig Arbejdsløn. Tilgangen aabnes og Personalet instrueres. — Et Par Kolleger søger Refusion for Narkose hos deres resp. Børn under Speciallægebehandling. Halvdelen i hvert Tilfælde bevilgedes. — En Del Anmodninger om Hjælp afgjordes. — Afskedigelsessag og de i denne Anledning førte Forhandlinger ref. Vedkommende indstilles til Understøttelse af Reservefonden. — Forslag forelaa fra Bog- og Akcidenssætterklubben ang. Understøttelse og Kontingent i Anledning af den ekstraordinære Arbejdsløshed. Gaar til Forretningsudvalgets Overvejelse. — Socialdemokratisk Forening i Gladsakse Sogn anmoder om Hjælp. Henlagdes. — En Del hvilende Ret-Sager forelaa og bevilgedes. — Mødet hævet.

DANSK TYPOGRAF FORBUND BOGTRYKFAGETS ARBEJDSLØSHEDSKASSE

VESTERGADE 5, ST.
KØBENHAVN B.

KONTORERNE er aabne for Ind- og Udbetaling fra 1—3 undtagen *Lørdag (11—1)* samt *Fredag* og *Mandag Aften Kl. 5—6½.* Telefon *4331.*

FORMANDEN træffes som Regel til samme Tider. Telefon *13,331.*

ANVISNINGSKONTORET. Telefon *4331.* Telegramadr.: Typforbundet, Kbhvn.

FORENINGSMEDDELELSER

TILSKUD FRA HOVEDKASSEN er efter lovformelig Begæring tilsendt følgende Afdelinger: 31. Marts: Hjørring 300,00; Lyngby 225,00; Odense 2000,00. 5. April: Ringsted 70,00.

København, 5. April 1921.

Forretningsudvalget.

NYE MEDLEMMER

København: Sætter Kaj Gunnar Hansen, udl. 4. 4. 21 hos Axelholm (arb. s. St.). Sætter Asker Sigurd Mølsted Nielsen, udl. 1. 4. 21 hos Rasmussen, Nørregade (arb. s. St.). Sætter Svend Aage Ernst Rudolf Hansen, udl. 1. 4. 21 hos O. C. Olsen (arb. s. St.). 1031 Ejnar Martin Ibsen, udl. 20. 3. 21 hos Schultz, overgaaet fra Lærlingeafd. (arb. s. St.). Trykker Frands Holm Carlsen, udl. 26. 3. 21 hos Schultz, overgaaet fra Lærlingeafd. (arb. s. St.). 2525 Anthon Jensens Hustru Harriet. 580 Anthon Nicolaj Lomborg, udl. 1. 4. 21 hos Mayland (arb. s. St.).

Hillerød: Sætter Svend Aage Peter Olsen, udl. 1. 4. 21 i Frederikssund Bogtr. Horsens: Sætter Rasmus Ludvig Rasmussen, udl. 1. 4. 21 i Horsens Avis. Køge: Paal. Dagmar Jørgensen.

Indvendinger mod Optagelsen maa ske inden 14 Dage fra Dato til vedkommende Lokalafd.

TILTRAADTE

København: 6195 Johs. Collatz fra Holbæk (arbl.). 6996 Knud Christiansen fra Næstved (arbl.). 3869 Niels Kjærgaard Madsen fra Handels- og Kontorm. (arbl.). Paal. Ellen Minka Veronika Larsen fra Kvindeligt Arb. Forb. (Celudan). Hj.arb. Victor Herman Petersen fra D. A. F. (Aller).

Aalborg: 6906 Søren Pedersen (arbl.) og 3257 Chr. Lentz (arbl.). Hillerød: 6736 Edv. V. Hansen (Nordsj. Venstrebl.). Odense: 552 Ove Krogh (arbl.) og 1481 Thorvald Christensen (arbl.). Randers: 6008 William Jørgensen (arbl.). Slagelse: 6870 Fr. Vilh. Nielsen (Handelstr.). Tønder: 7117 Bruno Schultz til Udl.

FRATRAADTE

København: 6997 Bernhard Jensen til Randers i Pl. 1187 Oskar Honoré paa Rejse. 3257 Chr. Lentz til Aalborg (arbl.). 3869 Niels Kjærgaard Madsen paa Rejse. 6736 Vald. Hansen til Hillerød i Pl.

Esbjerg: 6008 William Jørgensen til Randers (arbl.). Holbæk: 6195 Johs. Collatz til Kbhvn. (arbl.). Kolding: 2599 Chr. Schmidt paa Rejse. Thisted: 4314 Leif Langvad til Silkeborg (arbl.).

UDSLETTET MED RESTANCE

København: 7020 Svend Gøtsche (Syge- og Begravelseskassen).

UDMELDT

Frederikshavn: 3464 Thode Bruus, Faktor (Skagen Avis).

DØDE

København: 937 Theodor van Laer (Berl. Tid.). 172 Valdemar Larsen (Rigsdagen).

Typografernes Understøttelseskasse for Enker og Efterladte.

Legatuddelingen har fundet Sted. De Ansøgere, der er kommen i Betragtning, vil erholde Underretning herom i indeværende Uge.

Kassereren træffes hver Mandag Aften fra Kl. 7—8 i sit Hjem, Hillerødgade 139.

(24 c) *Bestyrelsen.*

Trykkeriarbejdernes Klub.

Medlemsmøde afholdes Fredag den 15. April i Kafé Baltzer, Frederiksborggade.

Medlemmerne bedes huske Festen den 22. April, og bedes opgøre de solgte Billetter ved Mødet. *Styrelsen.*

Typografernes Sangforening.

Ordinær halvaarl. Generalforsamling afholdes Fredag den 29. April. Forslag indsendes til Styrelsen inden 8 Dage. (1 g)

afholder ordinær halvaarlig Generalforsamling i Nørre Central Kafé, Nørrebros Runddel, Søndag den 10. April Kl. 11 Formiddag. — Medlemmerne bedes møde præcis. *Styrelsen.* (3 c)

ANNONCER

I Henhold til Anvisningskontorets Regulativ, Punkt 6, gøres opmærksom paa, at ingen maa slutte bindende Aftale om Pladstilbud, før Henvendelse er sket til Lokalkassereren i den paagældende By eller i København til Anvisningskontorets Bestyrer. Undladelse heraf medfører Karantæne.

En dygtig Linotypesætter

kan straks faa Plads paa Avissætteri i Jylland. Billet mrkt. »87« modtager Ekspeditionskontoret snarest.

Dygtig Rotationstrykker

søger Plads. **H. Hansen,** *Skovbovængels Sideallé 5.* Roskilde. (85)

Et ungt Menneske

(18 Aar) søger Beskæftigelse som Trykkeriarbejder. Vedkommende er kendt med Maskiner og alt vedrørende Trykkeriet.

Billet mrkt. »86« bedes indlagt paa Ekspeditionskontoret.

Telef.: Central 14823. — Byen 3534 & 468 x. Telegr.-Adresse: Levirik.

ERIK LEVISON

Grafiske Artikler en gros.

København B. Vestre Boulevard 36.

Nye og brugte **grafiske Maskiner** af enhver Art leveres i stort Udvalg fra Lager i alle Formater. Specialmaskiner.

Stort Lager i alle Slags Bogbinderimaskiner, Utensilier (22)

samt særlig godt Udvalg i **Træmaterialer**

Moderne **Akcidens-** og **Brødskrifter** til hurtigste Levering.

Lager af **sorte** og **kulørte Farver** fra Berger & Wirth, Leipzig. Fredskvalitet.

Fuldstændig Indretning af Trykkerier i alle Størrelser. Et Besøg i Udstillingslokalerne anbefales.

Er det koldt i Trykkeriet.

Brug DRUBINAL Tinktur.

Telefon 9090 Telegr.-Adr.: DRUBIN, Valby.

Pudseklude er nedsatte.

Kulørte Pudseklude

ikke klippede ..... **1,25** pr. kg

klippede ..... **1,50** —

Hvide Pudseklude

til Maskinsættere og Overtrykkere ..... **2,00** —

Lauge Petersens Dampvaskeri,

Frederiksstadsgade 13.

(63) **Telf. V 1437 & Søborg 256.**

PARITZ GOTTSHALCK

KONGENS NYTORV 8 · TELEFON 8378

Nye og brugte Maskiner haves paa Lager.

Stort Lager af alle Utensilier. (12)

Husk A. E.s Rabat.

Største Besparelse

for Foreningens Medlemmer er at benytte **A. E.s Rabatkort.** Kortene udleveres gratis paa Foreningens Kontor. (19)

Livsforsikring med eller uden Ubetaling i levende Live, *Konfirmationsforsikring* osv. tegnes bedst og billigst i **Arbejdernes Livsforsikring.** *Restancefrist under Arbejdsløshed.* Ugenlig Opkrævning sammen med Forenings-Kontingentet. *Brand- og Tyveri-Forsikring,* samt *alle Arter af Forsikring* billigt i 1. Klasses danske Selskaber. Forlang Oplysning hos ANTON JENSEN, Østerrigsgade 31 [4].

F. L. BIE A/S Gothersgade 28, København.

Telefon Central 8062 og Palæ 1556.

Grafisk Fagforretning

leverer bedst og billigst fra Lager **Tænger** forniklede som uforniklede, til forskellige Priser, **Aale, Vinkelhager** og alt andet Tilbehør for Trykkeriet og Sætteriet. (11)

Tandlæge Dyrlund-Smith og Kisbye,

St. Kongensgade 45 II. (f)

Konsult.: 10—4 og 6—7, Søndag 10—11.

25pCt.s Moderation. — Telefon 6125.

Tandlæge Edv. Møller,

Købmagergade 30, 2.

udfører enhver Tandbehandling til smaa Priser. Samvittighedsfuldt Arbejde. Bedøvelse hele Dagen. Konsultationstid 10—3½, 6—7 Efterm. Telefon 8181. (14)

Lauge Petersens Dampvaskeri

Frederiksstadsgade 11—13 · Telf. V. 1437

Eneste Special-Forretning i renvaskede Pudseklude.

Pudsekludene er langt at foretrække for andet Pudsemateriale:

1) fordi Kludene er renvaskede,
2) Hægter, Maller og Knapper afklippede,
3) varer længere end andet Materiale, da det kan fuldt udnyttes,
4) leveres i Pakker paa 10 kg.

Leverance til de fleste Bogtrykkerier og litografiske Etablissementer i København og Provinserne. (18)

Genzsch & Heyse · Skriftstøberi

Etableret 1833 **Hamburg** Filial i München

Agentur og Lager:

Erik Levison, Vestre Boulevard 36, København B.

Telefoner: Byen 3534 og 465 x

(8) Genzsch-Antikva

Redaktør: FR. NIELSEN. Bygaardsstræde 8, Køge. Ekspeditør: KARL SØRENSEN, Vestergade 5, St., Kbhvn. B.

Abonnem. gennem Postkontorerne: 1 Kr. 50 Øre Kv. Annoncer: 35 Øre pr. Petitlinje (pladss. Medl. 25 Øre). 26 Gange og derover Rabat

Trykt hos F. E. BORDING (V. PETERSEN). København.

TYPOGRAF-TIDENDE

ORGAN FOR DE TYPOGRAFISKE ARBEJDERES INTERESSER

NUMER 15 KØBENHAVN DEN 15. APRIL 1921 XLVIII AARGANG

DANSK TYPOGRAF-FORBUND

—

AFSTEMNING ANGAAENDE PROVINSTARIFEN

I denne Uge er der til samtlige Afdelinger og Filialer udsendt Stemmesedler vedrørende Afstemning om Provinstarifens Forlængelse.

Stemmesedlerne eller Afstemningsresultatet maa være indsendt til Forbundskontoret *senest Lørdag Morgen den 16. April.*

København, 12. April 1921.

Forretningsudvalget.

DEN FAGLIGE SITUATION

—

Siden sidst er der sket dette, at Hovedorganisationerne har ført Forhandling angaaende Arbejdets Genoptagelse i de lockoutede Fag, hvor det er lykkedes at opnaa Enighed om Overenskomstforholdene. Under disse Forhandlingers Gang er der givet Oplysninger om, at en Række Arbejdsgiverorganisationer har erklæret sig villige til at forny de for dem gældende Overenskomster for et Aar paa de i Forligsmandens Mæglingsforslag Punkt I og II fastsatte Betingelser. Hovedorganisationerne har derfor indtaget det Standpunkt at gøre de modstaaende Arbejderorganisationer bekendt med dette Forhold og anmode disse om at træffe en Afgørelse, hvorvidt de for deres vedkommende ogsaa kan gaa med til at forny Overenskomsterne paa de anførte Betingelser. Saa snart der foreligger Svar fra disse Organisationer vil der blive truffet endelig Afgørelse angaaende Lock-outens Ophævelse for de Fag, hvor der foreligger Enighed.

Disse Begivenheder paa det faglige Omraade berører i særlig Grad vort Fag derved, at Organisationen af Bladudgivere i Provinserne samt Dansk Provinsbogtrykkerforening er blandt de Arbejdsgiverorganisationer, som har tilbudt at forlænge Overenskomsten for et Aar. Det foreliggende Tilbud er behandlet paa et Forbundsstyrelsesmøde i Mandags, og man var her enige om, at vi ikke kunde afvise Tilbudet, men maatte forelægge det for Medlemmerne i Provinserne og lade dem træffe Afgørelsen ved en skriftlig Afstemning.

Der foreligger altsaa i denne Omgang et Forslag fra Arbejdsgivernes Side, som slet ikke berører de københavnske Tarifforhold men kun omfatter Provinstarifen. Man tilbyder at forlænge Provinstarifen for et Aar indtil 1. Juli 1922. Naar den nugældende Overenskomst udløber den 30. Juni skulde Timelønningerne saa nedsættes med 13 Øre, og endvidere er der Mulighed for, at der kan ske en yderligere Nedsættelse i Henhold til Augustreguleringsbestemmelsen, men derefter vil Lønningerne ligge fast i Provinserne indtil 1. Juli 1922.

Forbundsstyrelsen har anbefalet Provinskollegerne at stemme for Forslaget, dels af egen Interesse, dels fordi det sikkert vil betyde en Haandsrækning hen imod ordnede Tilstande. Det trænges der haardt til overalt.

Selve Afstemningen vil blive noget forceret, men det skyldes den Omstændighed, at Arbejdsgiverforeningen har forlangt Svar senest Lørdag Formiddag, og vi har ikke under de forhaandenværende Forhold villet være med til at forhale de Fredsmuligheder, som synes at være til Stede i Øjeblikket.

SITUATIONEN

—

Det kan ikke nægtes, at Løsningen af hele Arbejdssituationen gik i Fisk. Vistnok for første Gang i Fagbevægelsens Historie blev Forbundene stillet overfor en Lønreduktion af ikke ringe Betydning. Og man kunde sige sig selv, at her overfor vilde Medlemmerne reagere stærkt, til Trods for de Gentlemanlike-Forpligtelser, der nu en Gang nødvendigvis maa følge med Resultatet af saadanne Forhandlinger.

Den syndikalistiske Redaktør, Chr. Christensen, anerkendte da ogsaa straks Fagforbundenes Forhandlingsmetode, men krævede *kun*, at de enkelte Organisationer fik Forslaget til Urafstemning. Og det skete som bekendt. Men han er jo kun *»Den ensomme«* indenfor denne Desperationsanstalt, hvor han vist nærmest har til Huse af Naade og Barmhjertighed paa Grund af sit Martyrium.

Udfaldet af Afstemningerne er sikkert ikke »De samvirkende Fagforbund« ubelejligt. Tværtimod — Ledelsen har fra første Færd afvist Talen om Lønnedsættelse, og i Særdeleshed under Henvisning til det sidste Pristals Stigning. Men Arbejdsgiverne har jo det lange Reb for Tiden herhjemme som hele Verden over. Konjunkturerne er dem gunstige, og dertil kommer deres mere usynlige — men desto farligere — Hjælper: Bankerne, der sætter den ene Virksomhed efter den anden ud af Kurs. Og de har endvidere yderligere den politiske Magt, som er et endnu ikke ringere Plus i Anslaget, naar man ihukommer Anledningen til denne Regerings Tilstedekomst.

Alt dette til Trods har Arbejdsgiverforeningen dog ikke fuldt og helt turdet gaa til det, som deres øjeblikkelige Magt kunde berettige den til: *en Lock-out af stor Dimension.* Og dette ganske simpelt af Hensyn til, ikke i for stort Omfang at udæske den offentlige Mening til vor Fordel. Man maa i denne Forbindelse ikke lade den Kritik ude af Betragtning, der i Anledning af Hasardudbetalingen paa Burmeister & Wains Generalforsamling er kommet til Orde i Provinsens Højre- og Venstreblade.

Arbejdsgiverne skulde da kun have Situationen tilspidset akkurat saa meget, som var nødvendigt for at faa Forligsmanden til at gribe ind og møde med et Forslag. Vi har set, hvad Skæbne det led paa Arbejdsgivernes Generalforsamling. Det var ikke Viljen eller Lysten, der drev dem til at vedtage det, men det var Frygten og Skammen overfor den store Offentlighed, som kender d'Hrr.s store Udbytte og Dividende. Og desuden kender de Landboernes Stilling til deres store Skraal om Beskyttelse for eventuelt at skovle mere ind til Tantièmer og Direktørgager.

Det maa da siges, at »De samvirkende Fagforbund« som saadanne atter har faaet Arbejdsgiverforeningens Brutalitet frem til offentlig Beskuelse og Miskredit. Hr. Langkjær har aldrig vist sig som Diplomat, og han med hele sit Kor er nu blevet tvunget til det, de saa nødigt vilde: at søge Ordning organisationsvis, men under Forligsmandens Medvirken og med »De samvirkende Fagforbund« som Enhedsfront i sidste Instans.

Organisationernes enkeltvise Ret til at godkende eller forkaste Forslaget er hævdet og gennemført, og det er et stort principielt Nederlag for Arbejdsgiverforeningen, hvordan saa end Udfaldet bliver af de enkelte Organisationers Forhandling med Arbejdsgiverforeningen.

Det Prisfald, der alt saa længe er raabt op om, kan ingen mærke, i hvert Fald skal det være i meget store Husholdninger. Fodtøj, Klæder, Lys og Gas er endnu paa sin krigsmæssige Højde. Der er lige vedtaget Lov om Huslejeforhøjelse og en klækkelig Opskruning af Prisen paa Rugbrød. I en By som Aalborg er Skatten steget fra 10 til 14 pCt., hvilket betyder en gennemsnitlig Forhøjelse af ca. 300 Kr. pr. Skatteyder, da en Del store Skatteydere fra i Fjor ved Spekulation og Transaktioner er gledet helt ud af de kommunale Skatteyderes Rækker.

Kontingent til Fagforeninger og Sygekasser stiger ogsaa stadigt o. s. fr.

Det turde da være indlysende, at ingen Arbejder i Øjeblikket kan tage imod en Nedgang i Lønnen. En Arbejdsmand med

f. Eks. 78 Kr. om Ugen taaler ikke et Afslag paa 6 Kr. 24 Øre (13 Øre pr. Time), saa lidt som nogen indenfor vort eller andre Fag.

Der, hvor der kan være Tale om Afslag, er *paa Avancen*. Naar man i lang Tid har set »Berlingske Tidende«s Annoncespalter, hvor der averteres om Udbetaling af Aktieudbytte fra 5 til op til 40—50—60 pCt. til Aktionærerne, saa er man ikke i Tvivl om, hvor der skal slaas af.

Det er Aktieselskaberne. Men hertil kommer saa de *private* Avanceslugere: *Skotøjshandlere, Manufakturhandlere* og ikke mindst *Bagerne*. Bagerne er hidtil blevet i den Grad velhavende, til Trods for, at de har haft Virksomheden lukket halvanden Dag om Ugen.

Alle har de faaet Avancen skruet blodigt i Vejret og kan ikke forsone sig med at skulle slaa af paa den, nu da Depressionen er indtraadt. De store Lagre skal fremdeles sælges med *Krigsaageravance*. Og da det ikke længere gaar saa villigt, skal det gaa ud over Arbejdslønningerne.

Her overfor siger vi: *Ned med Avancen. Ned med Aktieudbytterne*. Og lad os se, hvad I tjener, og hvor stor Avance I beregner. Saa længe der kan udbetales Tantièmer og Direktørgager af det Omfang, som hidtil bekendt for Offentligheden, saa længe er Industri og Haandværk ikke saa betrængt, og de nuværende Lønninger kan uden nogen som helst Skade for Samfundet bibeholdes.

Sørensen-Kjeld.

TIL DE KØBENHAVNSKE TRYKKERE

Generalforsamlingen, der afholdtes Søndag den 20. Marts i den lille Sal i Rømersgade, blev jo ikke af lang Varighed, da den faglige Situation var saaledes tilspidset, at baade Formandens og Kassererens Tilstedeværelse andet Sted samme Dag og Tid var ønskelig og nødvendig. Desaarsag enedes Forsamlingen om kun at foretage det allernødvendigste, nemlig Opstilling til Valg af Styrelse og en enkelt Bevilling og derpaa fortsætte en anden Dag. Fra en stor Del Medlemmer blev der da rettet den Henstilling, at Fortsættelsen fandt Sted paa en Hverdag, og da Formanden gerne vilde efterkomme dette Ønske, men jo saa maatte søge at faa et Lokale en Dag, hvor han ikke arbejdede om Natten, og da næsten alle Byens Lokaler paa Grund af den faglige Situation blev forud fast optagne, har det ikke været helt let at løse den Side af Opgaven. Nu er det imidlertid lykkedes at faa stillet det samme Lokale til Raadighed *Lørdag den 30. April Kl. 7½ Aften*, og samtlige Trykkere bør da møde fuldtallige op, naturligvis med Undtagelse af de Kolleger, der har Natarbejde.

Der er blandt de Ting, som skal behandles, bl. a. et Forslag fra Styrelsen, som kan faa en vidtrækkende Betydning for os alle, dersom det bliver vedtaget. Ligeledes et Forslag fra et Medlem om at yde et Tilskud til Bladet »Trykkeren«, som har store økonomiske Vanskeligheder for Tiden. Trykkerforeningens Repræsentanter i »Brændselsforretningen«, »Stjernen« og »Social-Demokraten« maa jo ogsaa denne Gang kunne faa Lejlighed til at give os de Oplysninger, som vi vel alle længes efter. Som man vil se, er der nok at tage til Generalforsamling for, men da det jo sikkert kan gøres indenfor en Tid, saa Medlemmerne ikke vil blive saa trætte, at de ikke kan deltage i Majdemonstrationen Dagen efter, haaber jeg, at der vil komme saa mange til Stede, som Lokalet kan rumme. Husk endelig, at jo mere en Ledelse mærker, at den følges med Opmærksomhed fra Medlemmernes Side, des mere Iver, Lyst og Interesse faar den, og des bedre Resultater naar den.

Mød derfor talrigt den 30. April.

Efter Trykkerafdelingens Generalforsamling afholdes Generalforsamling i Begravelseskassen, og da der skal foretages Lovændringer som Følge af Forlangende fra Inspektoratet, maa de Kolleger, der er Medlemmer, belave sig paa at holde lidt længere ud.

P. Aug. Petersen.

TIL KØBENHAVNS AFDELINGS MEDLEMMER

Personalerne anmodes om i Henhold til Lokalafdelingens Love i denne Maaned at vælge Tillidsmænd for det kommende Aar og give Meddelelse herom til Formanden. *Styrelsen.*

BOGTRYKPRISERNE

Striden mellem Boghandlerne og Bogtrykkerne om Bogtrykpriserne Nedsættelse fortsættes stadig i de respektive Organisationers Organer. »De grafiske Fag« fremsætter i sit sidste Numer følgende Forslag:

Bogtrykkerne nedsætter, i en Periode af f. Eks. et halvt Aar, Priserne paa Forlagsarbejde med en saa stor Procentdel, som Forlæggerne maatte finde passende for at kunne paabegynde Udgivelsen af nye Bøger, og disse giver de paagældende Bogtrykkere en tilsvarende procentvis Andel i de Bøgers Overskud, som de har trykt. Skulde en Bog give Underskud paa Grund af utilstrækkeligt Salg, maa Bogtrykkeren selv bære Risikoen ved Prisnedsættelsen, idet han ikke kan kræve *sin* Pris forhøjet. Ved en saadan Medrisiko fra Bogtrykkerens Side vil Forlæggeren kunne begrænse sit Tab paa en Bog, der mulig ikke reusserer, og Bogtrykkeren have Chance for at indhente *sit* Tab ved en næste Bogs Sukces. Efterhaanden som Produktionsomkostningerne daler, vil Bogpriserne kunne nedsættes og det midlertidige Forhold løses, hvis ikke netop de indhøstede Erfaringer gjorde det ønskeligt for begge Parter at fortsætte den indledede Form for Samarbejde.

FRA TYSKLAND

En tysk Kollega skriver i en Korrespondance til »Typografiske Meddelelser« om Forholdene indenfor Bogtrykfaget i Tyskland bl. a.:

De nyeste Forhandlinger i vort Tarifparlament bragte os et saa magert Resultat, at Uviljen herover er steget til det højeste i hele Landet, og paa flere Steder er lokale Strejker udbrudt, men de er kommet i Stand uden Overlæg og skader mere end de gør Nytte, da i dette Fald kun det store og hele gør Udslaget. Det viser sig nu, at de har begaaet Tarifbrud, da de ikke først har tilkaldt Mæglingsretten, og faar saaledes ingen Understøttelse af Foreningen. De er derfor nødt til at udsende Cirkulærer og appellere til os, som staar i Arbejde. Men vor Byrde er allerede tung nok, og før man handler, maa man beregne Følgerne, saa man ikke render Hovedet mod Væggen. Stort havde vi jo heller ikke ventet, da Principalerne mødte op med Parolen: »Nedsættelse af Lønnen«. De klamrede sig til Halmstraaet, at Prisen paa ekelte Varer, f. Eks. Margarine, var gaaet et Par Mark ned, men at andre Levnedsmidler og Nødvendighedsartikler har fordoblet sig i Pris, synes de ikke at have noget Kendskab til. Vore Repræsentanter havde en haard Dyst at bestaa om i det mindste at sætte det igennem, som Regeringen ansaa for ret, og for at bryde Modstanden, maatte de selv sætte en lille Strejke i Scene, idet de ikke mødte op den sidste Forhandlingsdag.

De nyudlærte og saadanne, som endnu ikke er fyldt sit 21. Aar, fik intet Tillæg; vore Repræsentanter var nødt til at gaa tilbage i dette Punkt, dersom ikke alt skulde brydes af. Dette er at beklage, men naar vore unge Kolleger nu vælter hele Skylden herfor over paa vore Repræsentanter, saa har de Uret. Principalerne bærer Ansvaret. Og naar en Del af de unge nu i »Korrespondent«, i Forsamlingerne og i Trykkerierne ved enhver passende eller upassende Lejlighed bruger Slagordet: »Lige Pligter, lige Rettigheder«, saa forglemmer de en Ting, nemlig, at deres Pligter nu først begynder, mens de ældre gennem Aarrækker har hjulpet med til at opbygge Organisationen og støtte Samfundet. De tænker heller ikke paa, at det er lettere for en ung, ledig Mand at slaa sig igennem Dyrtiden end for dem, som har Familier at forsørge.

Alle Tegn tyder paa, at det før eller senere kommer til en alvorlig Brydning i vort Fag, og de nye Forhandlinger, som finder Sted i Maj, skal afgøre Spørgsmaalet. Vor Løn rækker ikke engang op til den, som Gadefejerne faar, og naar Principalerne tror, at vi ogsaa i Fremtiden er tilfreds med de Smuler, som de kaster hen til os, saa skuffer de sig selv.

I den sidste Tid hæver der sig Stemmer om at oprette et nyt Strejkefond. Et Forslag i denne Retning lyder saa: De tyske Fagforeninger omfatter 7 Millioner betalende Medlemmer, hvert Medlem skal betale 1 Mark hver Uge til Centralkassen. Bryder en Strejke ud i en af Foreningerne, saa faar de strejkende af dette Fond en Ekstraunderstøttelse af 200 Mark pr. Person om Ugen. Idéen er god, men Hovedspørgsmaalet er Enigheden blandt Arbejderne i *alle* Fagforeninger.

FRIHEDEN

Vi ærer Friheden i Ord og Kunst. Vi rejser Billedstøtter for den og synger dens Pris. Men vi har ikke helt stolet paa den. Og med vor Vækst vokser dens Krav. Den nøjes ikke med delt Tjeneste.

Frihed! Det er et mægtigt Trylleord, ikke et, der blot skal kildre Øret i tomme Talemaader. Thi Frihed betyder Retfærd, og Retfærd er Naturens Lov — Loven for Sundhed, Ligevægt, Styrke, Broderlighed og Samvirke.

De, som betragter Frihedens Opgave som løst ved Afskaffelsen af arvelige Forrettigheder og Indførelse af almindelig Stemmeret, de, der tror, at den ikke har mere at gøre med Livets daglige Forhold, har aldrig set dens virkelige Storhed — for dem maa de Digtere, der har sunget om den, synes Frasemagere og dens Martyrer Narre. Som Solen er Livets saa vel som Lysets Kilde, som dens Straaler ikke alene gennembryder Skyerne, men opretholder al Vækst, tilvejebringer al Bevægelse og fremkalder de uendelige Mangfoldigheder af Tilværelsens Skønheder, saaledes er Frihedens Betydning for Menneskeslægten. Det er ikke for et blot og bart Begreb, Mennesker har arbejdet og lidt, og Martyrer er gaaet i Døden Tiderne igennem.

Vi taler om Friheden som et, og om Dyd, Velstand, Kundskab, Opfindersnille, Folkestyre og national Uafhængighed som andre Ting. Men Friheden er Ophav til alle disse Ting, Moderen, den nødvendige Forudsætning. Den er for Godheden, hvad Lyset er for Farverne, for Velstand, hvad Solskin er for Kornet, for Kundskaben, hvad Øjnene er for Synet. Den er Opfindelsens Genius, Folkekraftens Marv, den folkelige Uafhængigheds Aand. Hvor Friheden stiger, dér vokser Godhed, Velstand øges, Kundskab udvides, Opfindelsen mangfoldiggøres, den menneskelige Styrke øges, og de frie Nationer hæver sig blandt sine Omgivelser som Saul i sine Brødres Kreds, højere og skønnere.

Hvor Friheden synker, dér falmer Dyden, Velstand forringes, Viden glemmes, Opfindsomhed svinder, og Riger, der en Gang var mægtige i Vaaben og Kultur, bliver hjælpeløst Bytte for friere Barbarer.

Kun i brudte Straaler og med sløret Lys har Frihedens Sol hidtil skinnet blandt Menneskene, men alle Fremskridt har dog den kaldt frem.

Skal vi da ikke stole paa den?

I vor Tid som i fordums Dage sniger lumske Magter sig til at skabe Ulighed og ødelægge Friheden. I Horisonten staar truende Skyer.

Friheden kalder os paany. Vi maa følge den videre. Vi maa stole paa den fuldtud. Enten maa vi tage helt imod den eller miste den igen.

Det er ikke nok, at Mennesker kan stemme, det er ikke nok, at de teoretisk er lige for Loven. De maa have Frihed til at gribe Lejlighederne, til at skaffe sig Vilkaar for at leve, de maa staa paa lige Fod overfor Naturens Rigdomme. Enten dette — eller Friheden tager sit Lys fra os! Enten dette — eller selve de Kræfter, som Fremskridtet har udviklet, bliver til ødelæggende Magter. Dette er den universelle Lov. Det er Aarhundreders Lære. Med mindre Grundvolden er lagt paa Retfærdighed, kan ingen Samfundsbygning bestaa. *Henry George.*

NÆR OG FJÆRN

KØBENHAVNS STYRELSE holder Møde paa Mandag Kl. 7 i Vestergade.

TYPOGRAFERNES SYGE-HJÆLPEKASSE. Af Hensyn til Kvartalsopgørelse bedes alle Restancer indbetalt senest Fredag den 22. ds.

TYPOGRAFERNES SPORTSKLUB. Tirsdag den 19. ds. Kl. 8 afholdes paa Søpavillonen et Diskussionsmøde for Herre-Holdet om, hvilket Gymnastiksystem der er bedst egnet for Typografer. Hr. Gymnastiklærer Axel Storm kommer til Stede.

Søndag den 24. ds. Kl. 1 afholdes Klubbens Mesterskabs-Konkurrence for Dame- og Herre-Holdet i Gymnastiksalen Forchhammersvej 18. Billetter à 75 Øre faas hos Medlemmerne. — Aftenen afholdes selskabelig Sammenkomst i St. Andreas-Ordenens Lokaler for Medlemmer med Damer (Herrer). Sluttet Kaffebord à 1,25 pro persona. Billetter faas hos Kassereren indtil Fredag den 22. ds.

TYPOGRAFERNES CYKLEKLUB, der begynder sin 26. Sæson Store Bededag med en Tur til Fortunen, afholdt Søndag den 10. April sin ordinære halvaarlige Generalforsamling. Formanden, *Vald. Madsen*, aflagde Beretning for Vinterhalvaaret samt forelagde Programmet for Sommerens Ture. Pinseturen vil i Aar gaa over Køge, St. Hedinge til Rødvig, hvor der overnattes. — Paa Grund af Kassereren J. Uhrbrands Sygdom kunde der intet afsluttet Regnskab aflægges. — Til Formand genvalgtes *V. Madsen* enstemmigt. *Zimmerdal* valgtes ind i Styrelsen og *Johnsen* genvalgtes til Revisor. Endvidere valgtes et Køreudvalg. *M. L.*

60 AAR. Torsdag den 21. April fylder Typograf *Vilh. Ihlemann*, Næstved Avis, 60 Aar. Ihlemann lærte i det Bangske Bogtrykkeri i Næstved. Efter at have arbejdet en Del Aar i Stege, vendte han atter tilbage til Næstved og fortsatte paa Lærestedet. Da »Næstved Avis« overgik til Aktieselskab fortsatte Ihlemann fremdeles paa Avisen, hvor han endnu trods sine 60 Aar daglig har sin Virksomhed. Til Lykke paa 60-Aars Fødselsdagen! *—n.*

TYPOGRAFERNE I SYDAFRIKA har nu sluttet sig sammen i ét Forbund. Et Industriraad, sammensat af Repræsentanter for Bogtrykkerne og Typograferne, ordner alle faglige Spørgsmaal. Dette Raad har udarbejdet Forskrifter for Lærlingevæsenet, de hygiejniske Forhold, Produktionen, Arbejdstiden og Lønningerne.

AUGUSTE KEUFER, det franske Bogarbejderforbunds nylig afgangne Sekretær, har af den franske Regering faaet tildelt Guldmedalje for sin 45-aarige Virksomhed i Fagforeningsbevægelsen. Keufer har været Sekretær i det franske Bogarbejderforbund i Aarene 1884—1920 og var en af Grundlæggerne til det internationale Typograf-Forbund.

GUTENBERG-KORET

afholder en

PRÆSENTATIONS-KONCERT

i Anledning af Korets Norgesrejse

SØNDAG DEN 1. MAJ 1921 KL. 6

I Studenterforeningens Lokaler

Vester Boulevard

Til Fordel for Arbejdsløse Typografer

Korets Dirigent: Hr. Knud Haase

PROGRAM:

Gutenberg-Koret:
Hornemann: Du kender vel det lille, skønne Land.
E. Bøgh: Hør Klokkerne ringe.
Lange-Müller: Kornmodsglansen.
Roger Henriksen: Nu skilles Skyer ad.

Hr. kgl. Skuespiller Aug. Liebmann:
Henrik Ibsen: Udvalgte Deklamationer.

Gutenberg-Koret:
Oskar Borg: Sangen.
Schäffer: Aftonen.
Josephson: Vårt Land.
P. Heise: De Smukke.

Hof-Violinistinde Frk. Breuning-Storm:
Mendelsohn: Andante.
Cartier: Lanchasse.
Dittersdorff: Scherzo.

Gutenberg-Koret:
Wolf: Danmark.
J. P. E. Hartmann: Frejas Stjerne.
Oskar Borg: Troubaduren.
Gunnar Knudsen: Spillemændene.

Hr. kgl. Kammersanger Albert Høeberg:
Peer Lasson: Dulgt Kærlighed.
Thomas: Notarius Vuggevise (af Operaen Mignon).
P. Heise: Saa lad Sangen i Salene bruse.

Efter Koncerten Bal til Kl. 12.

Billetter til Koncerten à Kr. 1,50 faas paa Forbundskontoret, hos Anthon Jensen samt hos Korets Medlemmer.

Baltegn løses i Salen à Kr. 2,00. — Tekstprogram faas ved Indgangen à 25 Øre.

Indgangen aabnes Kl. 5½.

AFSTEMNINGSRESULTATER

ved Styrelsesvalget i København, 11. April 1921.

Ved den Dags Dato foretagne Optælling af Stemmesedler forefandtes følgende Resultater:

Til *Sætterafdelingens Styrelse* valgtes: *Emil Frederiksen* med 638 St., *O. Rundberg*, 573 St., *P. Behrend*, 549 St., *Carl F. Hansen*, 536 St. og *Holmen* med 505 St. Derefter havde S. J. Nielsen, 245 St., W. Møller, 189 St. og Aage G. Jensen, 141 St. Der var afgivet ialt 719 St., hvoraf 3 ugyldige og 1 blank.

Axel Petersen. Søren Christensen. Ole Rasmussen. Chr. Johannesen. A. Søby. Ulrik Hansen. Wendelboe-Rasmussen. Gundorph Sørensen.

Til *Trykkerafdelingens Styrelse* valgtes: *Tverskou* med 164 St. *og Nygaard* med 142 St. Derefter havde Lundin 126 St. og Magnussen 56 St. Der var ialt afgivet 245 St.

Carl Jensen. Oscar Thomas.

Til *Kvindeafdelingens Styrelse* valgtes: *Amalie Gram-Petersen* med 131 St. og *Elna Bendixen* med 75 St. Derefter havde Olga Løvgreen 62 og Louise Heindorff-Petersen 52 St. Der var ialt afgivet 172 gyldige Stemmesedler, hvoraf 1 blank.

Selma Piculell. Amalie Petersen.

For den mig viste Opmærksomhed i Anledning af 25-Aarsdagen for min Indtræden i Forbundet bringes min bedste Tak.

Nykøbing M., den 5. April 1921.

Henry Ebbesen.

DANSK TYPOGRAF FORBUND BOGTRYKFAGETS ARBEJDSLØSHEDSKASSE

VESTERGADE 5, ST.

KØBENHAVN B.

KONTORERNE er aabne for Ind- og Udbetaling fra 1—3 undtagen *Lørdag (11—1)* samt *Fredag* og *Mandag Aften Kl. 5—6½*. Telefon *4331*.

FORMANDEN træffes som Regel til samme Tider. Telefon *13,331*.

ANVISNINGSKONTORET. Telefon *4331*. Telegramadr.: Typforbundet, Kbhvn.

FORENINGSMEDDELELSER

KVITTERING FOR MODTAGNE JANUAR KVARTALS REGNSKABER. 9. April: Rønne pr. Bl. 325,00; 11. April: Hillerød 235,00; Holstebro pr. Bl. 150,00; Nakskov 458,05; Skive pr. Bl. 716,75; Slagelse pr. Bl. 400,00; Viborg pr. Bl. 399,50; Stubbekøbing 200,00; 12. April: Køge pr. Bl. 88,80; Nyborg pr. Bl. 25,00; Sønderborg 600,00; Tønder pr. Bl. 75,00.

København, den 12. April 1921.

Forretningsudvalget.

TILSKUD FRA HOVEDKASSEN er efter lovformelig Begæring tilsendt følgende Afdelinger: 6. April: Esbjerg 500,00; Frederikshavn 100,00; Grenaa 400,00; Helsingør 300,00; Nykøbing F. 100,00; 7. April: Lyngby 300,00; 9. April: Rønne i St. f. Jan. Kv. Overskud 325,00; Silkeborg 400,00; 11. April: Holstebro i St. f. Jan. Kv. Overskud 150,00; Skive i St. f. Jan. Kv. Overskud 716,75; Slagelse i St. f. Jan. Kv. Overskud 400,00; Viborg 1000,00; hvoraf 399,50 i St. f. Jan. Kv. Overskud; Aalborg 1000,00; 12. April: Køge i St. f. Jan. Kv. Overskud 88,80; Nyborg i St. f. Jan. Kv. Overskud 25,00; Tønder i St. f. Jan. Kv. Overskud 75,00; Nykøbing F. 200,00; Nyborg 500,00.

København, den 12. April 1921.

Forretningsudvalget.

NYE MEDLEMMER

København: Sætter Carlo Evald Christensen, udl. 1. 4. 21 i Langkjærs Bogtr. (arb. s. St.). Sætter Willy Oskar Jensen, udl. 1. 4. 21 hos Fraenkel & Co. (arb. s. St.). Trykker Alfred Christian Poulsen, udl. 1. 4. 21 i Forlagstrykk. (arb. s. St.). Trykker Georg Laurits Rasmussen, udl. 2. 4. 21 hos Fraenkel & Co. (arb. s. St.). Trykker Kristian Lynge Jensen, udl. 8. 4. 21 hos Rasmussen & Rugh (arb. s. St.). Paal. Gudrun Holck Hansen, udl. 1. 4. 21 hos Chr. Cato (arb. s. St.). Paal. Dagmar Marie Schmidt, udl. 4. 4. 21 hos Kruckov & Valdorff (arb. s. St.).

Aabenraa: Trykker Hans Nissen, udl. 26. 3. 21 i »Apenrader Tageblatt«. Sætter Andreas Panhohe, udl. 1. 4. 21 i Hejmdal. Holbæk: Sætter Wiggo Hermann Christensen, udl. 10. 4. 21 i Venstrebladet. Odense: Sætter Hans Chr. Henrik Steen Rasmussen, udl. 24. 4. 09 i Ditzels Bogtr., Hjørring (tidl. Medlem). Viborg: Sætter Jensenius Chr. Nielsen, udl. 1. 4. 21 i Viborg Stiftstidende.

Indvendinger mod Optagelsen maa ske inden 14 Dage fra Dato til vedkommende Lokalafd.

TILTRAADTE

København: 6093 Vilhelm Jensen fra Rønne (arbl.). 3159 Steen Pedersen fra Aalborg (arbl.).

Aalborg: 3257 Chr. Lentz (arbl.). Brønderslev: 6648 Alfr. M. Christensen (arbl.). Holbæk: 6195 Johs. Collatz (arbl.). Holstebro: 6379 H. Christensen (arbl.). Kolding: 3823 Oskar Thomsen (Fr. Lumbye). 3295 Bernhard Pedersen (arbl.). Silkeborg: 4314 Leif Langvad (arbl.). Viborg: 6130 Th. Kassow (arbl.).

FRATRAADTE

København: 6195 Johs. Collatz til Holbæk (arbl.). 6154 Victor Jensen til Horsens (arbl.). 1219 Hj.arb. Jakob Lindberg til Helsingør (arbl.).

Aalborg: 3892 Fr. Eggert til Sønderborg. 3159 A. Steen Pedersen til Kbhvn. (arbl.). Haslev: 6906 Søren Pedersen til Aalborg (arbl.). Hjørring: 3823 Oskar C. Thomsen til Kolding i Pl. 3295 Bernhard Pedersen paa Rejse. Nakskov: 1281 Jens Chr. Jørgensen paa Rejse. 6053 Johs. Berthelsen til Kbhvn. (arbl.). Nykøbing M.: 7051 Poulus Møller Nielsen til Helsingør i Pl. Odense: 552 Ove Krogh paa Rejse. Ringsted: 6050 V. A.

Larsen paa Rejse. Struer: 6379 H. Nic. Christensen til Holstebro (arbl.). Viborg: 3932 Ove Appel til København (Militær).

UDMELDTE

København: Otto Engberg (Faktor). 2512 Arne Skovborg Hansen (Bogtrykker).

Kalundborg: 5217 Chr. Hansen. Kolding: 6943 Alfred Jochumsen (Bogtrykker). Odense: 6311 Svend Belschner (Bogtrykker). Johanne Vetche. Viborg: 5033 Marie Christensen (fratr. Faget).

UDSLETTET MED RESTANCE

Esbjerg: Andreas Jacobsen.

Trykkeriarbejdernes Klub.

Medlemsmøde afholdes Fredag den 15. April i Kafé Baltzer, Frederiksborggade. Medlemmerne bedes huske Festen den 22. April, og bedes opgøre de solgte Billetter ved Mødet. *Styrelsen.*

Typografernes Syge-Hjælpekasse.

Alle Restancer bedes af Hensyn til Kvartalsopgørelsen betalt senest Fredag den 22. ds. *Kassereren.*

T. S. **Diskussionsmøde** om Gymnastiken for Herreholdet afholdes Tirsdag d. 19. ds. Kl. 8 paa Søpavillonen. *Styrelsen.*

ANNONCER

Trykker

søger Plads straks, kendt med Illustrations-, Værk- og Akcidensarbejde. Bill. mrkt. »93« modtager Ekspeditionskontoret.

Intelligent, initiativrig, alsidig **Typograf,** der med Orden kan lede et Sætteri, søges. Billet mrkt. »92« modtager Ekspeditionskontoret.

En ung, energisk

Akcidenssætter

(Provinsianer), ugift og militærfri, søger Plads straks. Eventuelt som Avissætter. Billet mrkt. »90« modtager Ekspeditionskontoret.

Linotype-Sætter.

En absolut dygtig og med Maskinen fuldt ud fortrolig Maskinsætter kan straks faa Plads.

Faktor Nielsen,
(91) *»Vestkysten«, Esbjerg.*

Bytteplads.

Fast Plads i større Provinsby nær København, gode Forhold (Haandsætter), ønskes byttet med Plads i Aarhus. Billet mrkt. »88« modtager Ekspeditionskont.

Et mindre Trykkeri,

helst paa Sjælland, ønskes til Købs. Billet mrkt. »94« bedes indlagt paa Ekspeditionskontoret.

Et lille, godt Trykkeri,

eventuelt i Forbindelse med Papirhandel, ønskes straks til Købs. Billet mrkt. »95« bedes indlagt paa Ekspeditionskontoret.

Bogtrykmateriale til Salg,

nærmest til et **Avistrykkeri,** bestaaende af
1 *Eickhoff Hurtigpresse,* ældre Model, passende til 6-spaltet Avisformat med Motor,
1 *»Typograph«-Sættemaskine* med Motor,
1 *Diegeltrykpresse,* ældre Model,
1 *Skæremaskine* samt *Reoler, Skrifter, Messinglinier* etc. etc.

Billet mrkt. »89« indlægges paa Ekspeditionskontoret.

Telef.: Central 14823. — Byen 3534 & 468 x. Telegr.-Adresse: Levirik.

ERIK LEVISON
Grafiske Artikler en gros.

København B. Vestre Boulevard 36.

Nye og brugte **grafiske Maskiner** af enhver Art leveres i stort Udvalg fra Lager i alle Formater. Specialmaskiner.
Stort Lager i alle Slags Bogbinderimaskiner, Utensilier samt særlig godt Udvalg i **Træmaterialer** (23)
Nyhed: Valsestilleren „Quick". ❊ Netdorne haves paa Lager.
Fuldstændig Indretning af Trykkerier i alle Størrelser. Et Besøg i Udstillingslokalerne anbefales.

Modarbejd Arbejdsløsheden.
Brug DRUBINS Danske Trykfarver.
Telefon 9090 Telegr.-Adr.: DRUBIN, Valby.

- - Trykkeriarbejdernes Klub - -

Fredag den 22. April (Store Bededag) Kl. 7—1 afholdes vor aarlige

AFTENUNDERHOLDNING OG BAL

i Harmoniens store Sal, Nørrevold 23.

PROGRAM:

Bagley: March »National Emblem«.
Skuespillerinde. Frk. **Tove Nielsen.** (Kendt bl. a. fra »Vinterpaladset«) Cabaretviser, Operettesange etc.
Barytonsangerinde Frk. **Anna Madsen:** Folkeviser og Kupletter af eget Repertoire, bl. a. Sæsonens store Succes: »Skærgårdsflikan«.
Den populære Folkekomiker, Skuespiller Hr. **Frederik Buch:** Nye humoristiske Foredrag og Viser af eget originale Repertoire.
Skuespillerinde Fru **Dagmar Heinemann:** Populær Vise- og Sangafdeling af eget originale Repertoire.
Ved Klaveret: Frk. *Anna Petersen.*

Billetter à Kr. 1,00 faas hos alle Kubbens Medlemmer og hos E. Nilsson, Aarhusgade 72 I. — Baltegn løses i Salen. — Indgangen aabnes Kl. 6½. *Festudvalget.*

Tandlæge Dyrlund-Smith og Kisbye,
St. Kongensgade 45 II. (6)
Konsult.: 10—4 og 6—7, Søndag 10—11.
25pCt.s Moderation. — Telefon 6125.

Husk A. E.s Rabat.
Største Besparelse
for Foreningens Medlemmer er at benytte **A. E.s Rabatkort.** Kortene udleveres gratis paa Foreningens Kontor. (19)

Pudseklude er nedsatte.

Kulørte Pudseklude
ikke klippede ..... **1,25** pr. kg
klippede ..... **1,50** —
Hvide Pudseklude
til Maskinsættere og Overtrykkere ..... **2,00** —

Lauge Petersens Dampvaskeri,
Frederiksstadsgade 13.
(63) **Telf. V 1437 & Søborg 256.**

F. L. BIE A/S Gothersgade 28, København.
Telefon Central 8062 og Palæ 1556.
Samtlige Maskiner og Artikler for **Bogtrykkerier, Bogbinderier, Litho-Etablissementer, Klichéfabriker** og beslægtede Brancher.
Kulante Betingelser.
Stadigt stort Lager. (10)

ADOLPH WULFF
fører alle Artikler for Bogtrykkere.
Maskiner · Skrifter · Farver
fra de bedste Fabrikker
Valsemassefabrik og Valsestøberi.
Brugte Maskiner haves altid paa Lager.
Gothersgade 8. Kjøbenhavn K.
Telefon Central 39 og 5539. (7)

WILLIAM SIMMELKJÆR
SUNDHOLMSVEJ 67 (5)
SKRIFTSTØBERI · GALVANOPLASTIK
ANNONCECLICHÉER · XYLOGRAFI

PARITZ GOTTSHALCK
KONGENS NYTORV 8 · TELEFON 3378
Nye og brugte Maskiner haves paa Lager.
Stort Lager af alle Utensilier. (12)

Lauge Petersens Dampvaskeri
Frederiksstadsgade 11—13 · Telf. V. 1437
Eneste Special-Forretning i renvaskede Pudseklude.
Pudsekludene er langt at foretrække for andet Pudsemateriale:
1) fordi Kludene er renvaskede,
2) Hægter, Maller og Knapper afklippede,
3) varer længere end andet Materiale, da det kan fuldt udnyttes,
4) leveres i Pakker paa 10 kg.
Leverance til de fleste Bogtrykkerier og litografiske Etablissementer i København og Provinserne. (18)

Tandlæge Edv. Møller,
Købmagergade 30, 2.
udfører enhver Tandbehandling til smaa Priser. Samvittighedsfuldt Arbejde. Bedøvelse hele Dagen. Konsultationstid 10—3½ 6—7 Efterm. Telefon 8181. (14)

Livsforsikring med eller uden Ubetaling i levende Live, *Konfirmationsforsikring* osv. tegnes bedst og billigst i **Arbejdernes Livsforsikring.** *Restancefrist under Arbejdsløshed.* Ugenlig Opkrævning sammen med Forenings-Kontingentet. *Brand- og Tyveri-Forsikring,* samt *alle Arter af Forsikring* billigt i 1. Klasses danske Selskaber. Forlang Oplysning hos ANTON JENSEN, Østerrigsgade 31 I.

Redaktør: FR. NIELSEN. Bygaardsstræde 8, Køge. Ekspeditør: KARL SØRENSEN, Vestergade 5, St., Kbhvn. B.
Abonnem. gennem Postkontorerne: 1 Kr. 50 Øre Kv. Annoncer: 35 Øre pr. Petitlinje (pladss. Medl. 25 Øre). 26 Gange og derover Rabat
Trykt hos F. E. BORDING (V. PETERSEN). København.

TYPOGRAF-TIDENDE

ORGAN FOR DE TYPOGRAFISKE ARBEJDERES INTERESSER

NUMER 16 KØBENHAVN DEN 22. APRIL 1921 XLVIII AARGANG

Dansk Typograf-Forbund Københavns Afdeling

(Sættere, Trykkere, Stereotypører. mandl. og kvindel. Hjælpearbejdere)

afholder

ekstraordin. Generalforsamling

Mandag den 2. Maj Kl. 7¾ Aften

i Rømersgade 22 (Festsalen).

Dagsorden: 1. Beretning fra de kooperative Foretagender. 2. Beretning fra Landskontrahentmødet. 3. Eventuelt.

Lokalstyrelsen.

Medlemskort skal forevises ved Indgangen.

PROVINSTARIFEN

Med 981 Nej mod 673 Ja har Medlemmerne i Provinserne forkastet Forslaget om Provinstarifens Forlængelse for et Aar paa de i Forligsmandens Mæglingsforslag fastsatte Betingelser. Denne Forkastelse kunde med god Grund give Anledning til adskillige Betragtninger, men vi skal afholde os derfra i Øjeblikket, hvor hele Stillingen endnu er saa uklar og usikker, at hver Dag kan bringe sine Overraskelser.

Det er dog vedblivende vor absolute Overbevisning, at Provinskollegerne havde handlet klogt, om de havde stillet sig Side om Side med Flertallet af de øvrige Fagforbunds Medlemmer og vedtaget Forslaget. Naar det ikke er sket, skyldes det efter vor Mening ikke mindst den Omstændighed, at en stor Del af Medlemmerne har opfattet Mæglingsforslagets generelle Ordlyd saaledes, at Nedsættelsen paa de 13 Øre pr. Time vilde ske paa Tarifens Grundlønninger. Skønt Forslagets Punkt II, 4. Stk. gav de enkelte Forbund Adgang til at forhindre den Slags Uhyrligheder, kan vi i og for sig godt forstaa, at mange Medlemmer med nogen Ret har kunnet læse Forslaget saaledes, at de 13 Øre kunde fradrages alene paa Grundlønningerne. Men denne Opfattelse kan naturligvis ikke være rigtig; thi saa vilde denne Lønnedsættelse paa 13 Øre pr. Time virke i allerhøjeste Grad urimeligt og uretfærdigt. Vi maa derfor have Lov til at gaa ud fra, som noget aldeles givet, da der ikke arbejdes paa Timeløn indenfor vort Fag, at Forslaget for vort Vedkommende maatte forstaas saaledes, at den *samlede Ugeløn* blev fradraget et Beløb, som svarede til de fastsatte 13 Øre pr. Time.

Den her nævnte Misforstaaelse samt andre Tvivlsspørgsmaal, der kan opstaa i Tilfælde, hvor der er Tale om generelle Overenskomstforslag, som rækker ud over det enkelte Fags Grænser, giver forhaabentlig tilstrækkelig Anledning til, at der optages nye Forhandlinger indenfor vore egne Døre.

— — —

Den sidste Uges Afstemninger indenfor forskellige Fag har iøvrigt givet til Resultat, at 27 Fagforbund har tiltraadt Forligsmandens Mæglingsforslag, medens 8 Forbund har nægtet at akceptere dette. De samvirkende Fagforbund har dog meddelt Arbejdsgiverforeningen, at disse 27 Fagforbund kun tiltraadte Mæglingsforslaget under den udtrykkelige Forudsætning, at Overenskomstforholdene for de Fags Vedkommende dermed var endeligt ordnede for et Aar, og at de ikke senere kunde blive inddraget i nye Konfliktsituationer.

Om disse foreløbige Resultater vil bidrage til at skaffe den ønskede Ro i Arbejdsforholdene herhjemme, vil i høj Grad afhænge af, hvorledes Begivenhederne udvikler sig; thi endnu er der ikke opnaaet Forlig hverken i Jernindustrien eller i Arbejdsmandsfagene, og saa længe der kæmpes i disse Fag, maa vi være forberedt paa, at Arbejdsgiverforeningen kan berede os nye og alvorlige Komplikationer i den faglige Situation.

FRA STORBRITANNIEN

Det *engelske Avisfags kritiske Stilling* varer fremdeles. Priserne paa alle Raamaterialerne forbliver fremdeles overordentlig høje, tværtimod alle Profetier om en forestaaende Nedgang i Priserne. Avispapir er rigtignok blevet lidt billigere, men det koster dog endnu 315 pCt. mere end i 1913. I Provinsen, særlig i Skotland, hører man meget om en *Liga af mindre Bladudgivere* til Afværgelse af Arbejdernes Fordringer. Af Hensyn til de almene økonomiske Forhold ser Provinsarbejdernes Organisationer sig rigtignok drevet til Defensiven, men de er til Trods for alt meget vaagne lige overfor mulige Nedsættelseshensigter fra Principalernes Side.

Med et Flertal af gennemsnitlig to Stemmer mod en har Provinsforbundets Medlemmer *forkastet Eksekutivkomiteens Forslag* om at yde et Laan paa 1000 Pund Sterling til det eneste engelske Arbejderorgan »Daily Herald«, som kæmper haardt for sin Eksistens.

Kollegerne i London fejrede nylig Kollega *C. W. Bowermanns 70. Fødselsdag*, som en af de mest afholdte Arbejderførere. Tidligere Sætter i »Daily Telegraph«s Trykkeri tilhører han nu fra mange Aar tilbage Parlamentet som Repræsentant for en Valgkreds i London. Ved den internationale Bogtrykkerkongres i Stuttgart i 1912 deltog Kollega Bowerman som Repræsentant for de engelske Bogtrykkeriarbejdere. Hans dengang afgivne Løfte om at foranledige Briterne til at slutte sig til det internationale Sekretariat er desværre paa Grund af Krigen hidtil ikke gaaet i Opfyldelse. I det den 13. April i Brighton stedfindende Møde af Forbundsraadet kommer imidlertid nu Tilslutningsspørgsmaalet under alvorlig Diskussion.

Efter en Eksistens paa henved 150 Aar er *Londons ældste Aftenavis*, »Globe«, forsvundet fra Hovedstadens Gadebillede.

FORBUNDSSTYRELSESMØDE

Mandag den 11. April afholdtes Forbundsstyrelsesmøde i Rømersgade i København.

Formanden, Jul. Schrøder, aabnede Mødet og meddelte, at Dagsordenen for Mødet var: 1. Situationen; 2. Eventuelt. Som sædvanlig ledede Formanden Mødet, og *Magnus Hansen* valgtes til Sekretær.

Formanden gav en Oversigt over den faglige Situation siden De samvirkende Fagforbunds sidste Generalforsamling. Der var bl. a. sket det, at Arbejdsgiverne havde givet lidt efter, idet de var gaaet med til at forhandle med Fagene enkeltvis. Fra De samvirkende Fagforbunds Forretningsudvalg var der kommet Meddelelse om, at Organisationen af Bladudgivere i Provinsen og Dansk Provinsbogtrykkerforening havde tiltraadt Forligsmandens Mæglingsforslag, hvorimod Københavns Bogtrykkerforening ikke havde ladet høre fra sig. Det, som der skulde tages Stilling til, var, om vi nu skulde antage Forligsforslaget for Provinsernes Vedkommende.

I den paafølgende Diskussion, der strakte sig over to Møder, deltog: *P. Berendt*, Frøken *Henriette Crone*, *Harald Jensen*, *Jul. Samuelsen*, *Formanden*, *Lundin*, *Karl Sørensen*, *Marthin Pedersen*, *Vald. Petersen*, *Magnus Hansen*, *Chr. Petersen*, *Blomberg* og *Fr. Nielsen*.

Forhandlingen resulterede i, at et Forslag om at antage Forligsforslaget vedtoges med 15 Stemmer mod 4. Endvidere vedtoges det at sende Forslaget ud til Afstemning blandt Medlemmerne.

De samvirkende Fagforbund havde udskrevet et Strejkebidrag paa 1 Kr. for heltbetalende og 50 Øre for halvtbetalende. Da man ikke mente at kunne paalægge Medlemmerne yderligere Kontingentforhøjelse, vedtoges det at udrede dette Bidrag af Reservefonden.

Under Eventuelt behandledes en Sag angaaende en afskediget Tillidsmand, som Forretningsudvalget var betænkelig ved at give Tillidsmandsunderstøttelse, da han ikke var lovformelig anmeldt som Tillidsmand. Forbundsstyrelsen vedtog at yde ham Understøttelse som Tillidsmand.

Dernæst vedtoges det, at Trykkeriarbejderne i København ikke kan optages i Sygekassen.

LOKALFORMÆNDENE

gøres opmærksom paa, at Brevportoen er forhøjet. Der kan kun sendes indtil 50 Gram for 20 Øre. Breve, der vejer over 50 Gram, skal frankeres med 30 Øre. En Medlemsbog eller et Kvartalsregnskab med Bilag kan saaledes ikke sendes for 20 Øre, der skal altid 30 Øre paa.

Vi har i den seneste Tid maattet betale en Del Strafporto, og vi maa derfor anmode om, at Brevene til Forbundskontoret bliver tilstrækkelig frankeret.

TALE OG TONER

Du kender vel det lille, skønne Land . . . . saaledes indleder *Gutenbergkoret* sin Præsentationskoncert, og man gribes straks af de jævne, milde Strofer, der tolker vor Natur i Sang og Toner. *Bøghs* »Hør Klokkerne ringe« og *Lange-Müllers* »Kornmodsglansen« er elskede gamle bekendte, der minder os og faar os til at lytte. I hele tre Afdelinger optræder *Gutenbergkoret* og ind imellem disse et Udvalg af de allerbedste Kræfter. Hvad siger man om Skuespiller *Liebmann*, der med sit smukke Sprog vil deklamere udvalgte Ting af Henrik Ibsen! Eller om Frk. *Breuning-Storm* i sin fine og ophøjede Kunst paa Violinens Strenge! Endelig Kammersanger *Albert Høeberg*, som vi kender fra før, og som gerne synger for Typograferne, fordi de hører ham i taknemmelig Forstaaelse. Men — det maa ikke glemmes — at Koret tillige synger adskillige nylærte Sange, som det skal have med paa sin Norgesfærd. Der er f. Eks. *Hartmann:* »Frejas Stjerne«, *Oskar Borg:* »Troubaduren« og *Gunnar Knudsen:* »Spillemændene«. Virker disse ikke forjættende? Jo, dem maa vi hen og høre den 1. Maj i Studenterforeningen paa Vester Boulevard. Det bliver en Søndag Aften. Og bagefter bliver der Bal. Som vi sagde for 14 Dage siden: en *billig* og *god* Aften, hvortil man bør sikre sig Billet i Tide — det kan snart blive for sent, og en saadan Aften kommer ikke igen.

GENERALFORSAMLINGER OG MØDER

VIBORG LOKALAFDELING

afholdt Fredag den 8. April ordinær Generalforsamling. Formanden, *P. Schmidt*, aflagde Beretning samt fremlagde Regnskabet, der balancerede med Kr. 3247,00. Til Fællesorganisationens Indsamling til de haardest ramte arbejdesløse i Viborg er der i Afdelingen hidtil indkommet Kr. 296,00, som er tilstillet Udvalget. Indsamlingen fortsættes. Ekstrakssaens Regnskab balancerede med Kr. 296,95 og udviste en Kassebeholdning paa Kr. 27,51. Det vedtoges fremdeles at yde 10 Kr. ugentlig af Ekstrakassens Midler til Indsamlingen til arbejdsløse.

Afdelingen har med 23 St. for, ingen imod, vedtaget følgende Resolution: »Viborg Lokalafdeling nedlægger Protest imod, at Dansk Typ.-Forb.s Repræsentanter paa Forbundets Vegne godkender Forligsmandens Forslag, forinden Medlemmerne ved Urafstemning i Henhold til Lovenes Paragraf 45 har faaet Lov til at udtale sig derom. Saafremt dette eller et andet Forligsforslag, der berører den for vort Fag gældende Tarif, bliver udsendt til Afstemning, kræves fornøden Tid til Afholdelse af Fagmøder for at underkaste Forslaget en grundig Drøftelse.« *A. J.*

RØNNE LOKALAFDELING

holdt ordinær Generalforsamling Fredag den 8. April. — Forhandlingsprotokollen godkendtes. *Næstformanden*, Andr. H. Jensen, oplæste i Formandens Fraværelse Regnskaberne, der ligeledes godkendtes. Hovedregnskabet balancerede med godt 4200 Kr. De betydeligste Poster var: *Indtægt:* Ord. Kontingent 1670 Kr. 85 Øre, Ekstra Kontingent 445 Kr. og Tilskud fra Hovedkassen 2100 Kr. *Udgift:* Understøttelse paa Stedet 1309 Kr. 50 Øre, Hjælpekasseunderst. 1480 Kr., fortsat og Tillægshjælp 430 Kr., Sygeunderst. 631 Kr. — Derefter genvalgtes *A. H. Jensen* og *Parksø* til Bestyrelsen, og *Eriksen* valgtes til Revisorsuppleant. — *Blomberg* gav derefter nogle Oplysninger om Tarifen og den øvrige faglige Situation, for hvilke Næstformanden takkede. — *Næstformanden* oplæste en Skrivelse fra Fællesorganisationen, hvori man opfordres til at yde Bidrag til de lockoutede Arbejdsmænd (ca. 400). Det vedtoges at henstille til Medlemmerne at yde 2 Kr. ugentlig for heltbetalende og 1 Kr. for halvtbetalende.

— Rønne Typografers selskabelige Forening holdt derfter Generalforsamling, hvor Regnskabet godkendtes, Bestyrelsen genvalgtes og vedtoges en Lovændring samt at forhøje Kontingentet til 50 Øre ugentlig.

— Onsdag den 13. April holdtes en Ekstra-Generalforsamling med Dagsorden: *Tarifen. Næstformanden* bød velkommen og gav Ordet til Medlem af Hovedbestyrelsen *Blomberg*, der udførligt gjorde Rede for det af Forbundsstyrelsen udsendte Forslag om at tiltræde Forligsmandens Mæglingsforslag Punkt I og II. Han anbefalede at godkende det, ikke fordi han fandt, at Lønreduktionen var særlig paakrævet allerede nu, men fordi den almindelige Situation ikke var Arbejderne gunstig. Flere Medlemmer reagerede overfor dette Krav, forinden Pristallet viste Nedgang, og Stemningen var meget delt. *C. B.*

SLAGELSE LOKALAFDELING

afholdt ordinær Generalforsamling Lørdag den 9. April. Dirigent: *Hans Rasmussen*. Efter at *Formanden* havde aflagt Beretning for det forløbne Kvartal, gav Hovedbestyrelsesmedlem *H. A. Hansen* en Oversigt over den faglige Situation, der paahørtes med megen Interesse. Regnskaberne oplæstes og godkendtes. Det vedtoges at foretage en Fodtur til Tisø Kr. Himmelfartsdag. Endnu blev et Par Smaasager ekspederet, hvorefter Protokollen blev oplæst og Generalforsamlingen hævet. *O. A.*

HOLSTEBRO LOKALAFDELING

afholdt Lørdag den 9. April ordinær Kvartals-Generalforsamling paa Jernbanehotellet. *H. Fuglsang* valgtes til Dirigent. Sekretæren, *Bern. Hansen*, oplæste nogle længere Referater fra Afdelingens afholdte Generalforsamlinger (1 ordinær og 4 ekstraordinære) i afvigte Kvartal; Protokollen godkendtes. — *Formanden*, P. Lunding, aflagde Regnskaberne: Hovedkassen balancerede med 1700 Kr. 10 Øre, indsendt 150 Kr.; Lokalkassen balancerede med 830 Kr. 44 Øre, Kassebeholdning ved Kvartalets Slutning 606 Kr. 99 Øre! Lokal-Sygekassen balancerede med 455 Kr. 75 Øre, Kassebeholdning 277 Kr. 75 Øre. Regnskaberne godkendtes. — Under Eventuelt diskuteredes forskelligt, bl. a. slog Sekretæren til Lyd for, at Afdelingen tager Initiativet til at danne en Sammenslutning af forskellige midtjydske Afdelinger; henlagdes. Af Lokalkassen vedtoges det fremtidig at yde hver rejsende Kollega 2 Kr., imod at vedkommende Nyder saa ikke faar Geskænk paa Byens Trykkerier. Der blev nedsat et Udvalg til at arrangere en Sommerudflgt.

— Afdelingen afholdt Torsdag den 14. April ekstraordinær Generalforsamling paa Jernbane-

FORTEGNELSE OVER DANSK TYPOGRAF-FORBUNDS LOKALFORMÆND

Aabenraa: Typ. C. Boldt, Forstallé 6.
Aalborg: Fmd. Typ. H. P. Pedersen, Kjeldgaardsgade 5. Kasserer: Typ. Joh. Gerdt, Rosenlundsgade 4.
Aarhus: Fmd. Typ. Marthin Pedersen, Strandvejen 30 A, 2. Kasserer: Typ. Chr. P. Rostgaard, Bülowsgade 52, 3.
Assens: Typ. A. S. Kjergaard, Kindhestegade 6.
Brønderslev: Typ. Alfred Sørensen, Torvegade 8.
Esbjerg: Fmd. Typ. Vald. Nielsen, Nørregade 67. Kasserer: Typ. Edv. Munch, Soc.-Dem.
Faaborg: Typ. Charles Meyer, Sundstræde 12.
Fredericia: Typ. W. Berggreen, Egeskovvej 1.
Frederikshavn: Typ. M. Olesen, Nørregade 10.
Grenaa: Typ. R. M. Borg, Mogensgade.
Haderslev: Fmd. Typ. Aug. Riedel, Jomfrustien. Kasserer: Typ. Hans Møller. Buegade 10.
Haslev: Typ. Chr. Jacobsen, Nygade.
Helsingør: Fmd. Typ. Poul E. Jørgensen, Kongensgade 21. Kasserer: Typ. J. C. Schou, Villa »Taarnbo«, Hamletsvej.
Herning: Typ. Anton Jensen, Bryggergade 17.
Hillerød: Typ. Sophus Poulsen, Teglgaardslund.
Hjørring: Typ. Hans Fr. Bjørn, Fredensgade 1.
Hobro: Typ. S. Chr. Jensen, Ankerhus.
Holbæk: Borgmester Alfred Hansen, Smedelundsgade 8, 1.
Holstebro: Typ. P. Lunding, Dagbladet.
Horsens: Typ. C. Christoffersen, Fælledvej 5.
Kalundborg: Typ. Sofus Andersen, Cordilgade 14.
Kolding: Fmd. Typ. Vald. Petersen, Højskolebladet. Kasserer: Typ. P. Pedersen, Rendebanen 2, 2.
Korsør: Typ. O. E. Rasmussen, Sylowsvej 75, 1.
København: Fmd. Jul. Samuelsen. Telefon 13331. Kasserer: Laur. Jensen, Vestergade 5. Telefon 4331.
Køge: Fmd. Typ. Fr. Nielsen, Bygaardsstræde 8. Kasserer: Typ. Chr. Pedersen, Korsvej 11.
Lyngby: Typ. Vilh. Andersen, Hovedgaden 47, 1.
Løgstør: Typ. S. Chr. Petersen, Elmevej.
Maribo: Typ. Lindhardtsen, Musæumsvej.
Marstal: Typ. M. Chr. Marcussen, Fiolstræde 10.
Middelfart: Fmd. Typ. Carl Petersen, Algade 31, 1. Kasserer: Typ. J. P. Jacobsen, Algade 66, 2.
Nakskov: Typ. C. Poulsen Due, Hammerichsgade 5.
Nyborg: Faktor H. J. Rasmussen, Wörishöffersgade 6.
Nykøbing F.: Fmd. Typ. John Nilsson, Sdr. Boulevard 2. Kasserer: Typ. H. J. J. Hansen, Vesterskovsvej 25.
Nykøbing M.: Typ. Henry Ebbesen, Havnegade 11, 1.
Næstved: Typ. Chr. Jensen Petersen, Fixvej 21.
Odder: Typ. M. Andersen, Mørupsvej.
Odense: Fmd. Typ. Magnus Hansen, Lahnsgade 66, 2. Kasserer: Typ. L. Maegaard, Thorsgade 32, St.
Randers: Fmd. Typ. Alfred Andersen, Mariagervej 26. Kasserer: Typ. Edv. Larsen, Jyllandsgade 1, 1.
Ribe: Typ. H. J. H. Larsen, Sønderportsgade.
Ringkøbing: Typ. H. A. Hoffmann, Reberbanen 24.
Ringsted: Typ. C. C. Madsen, Schaldemosevej 2.
Roskilde: Typ. W. Villumsen, Ringstedgade 70.
Rudkøbing: Typ. Mads Frederiksen, Reberbanen.
Rønne: Typ. H. Kürstein, L. Madsegade 139.
Silkeborg: Typ. R. Bindslev, Soc.-Dem.
Skanderborg: Typ. Carl Hansen, Borgergade 6.
Skive: Typ. Chr. Mortensen, Nordbanevej 26, 2.
Slagelse: Typ. C. Jacobsen, Tordenskjoldsgade 5, 1.
Stege: Typ. Hans Egholm, Hagesvej 14.
Struer: Typ. M. Holm, Ølbyvej 4.
Stubbekøbing: Typ. H. J. Petersen, Grønnegade 56.
Svendborg: Fmd. Typ. Corfitz Madsen, Møllergade 81. Kasserer: Typ. Søren Jensen, Willemoesvej 16.
Sønderborg: Typ. Nis Conrad, Villa »Dybbølbanken«.
Thisted: Typ. H. Hansen, Møllevej 16.
Tønder: Typ. H. Hartkopf, Østergade 35.
Varde: Typ. P. J. Kjær, Ribe Amtstidende.
Vejle: Fmd. Typ. Just Rasmussen, Rolighedsvej 10. Kasserer: Chr. Bisgaard, Tønnesgade 34.
Viborg: Typ. P. Schmidt, Fredensgade 13.

DANSK TYPOGRAF-FORBUND

Formand: Jul. Schrøder, Kong Oscarsgade 9, 3., Str.
Hovedkasserer, Forretningsfører for Provinserne: Karl Sørensen, Vestergade 5, B. Telefon 4331. Telegram-Adresse: Typforbundet.

ANVISNINGSKONTORET

For København og Provinserne: Laur. Jensen, Vestergade 5, B. Telefon 4331. Telegram-Adresse: Typforbundet.

TYPOGRAF-TIDENDE

Redaktion: Fr. Nielsen, Bygaardsstræde 8, Køge.
Ekspedition: Karl Sørensen, Vestergade 5, B. Telefon 4331. Telegram-Adresse: Typforbundet.

hotellet, for at man kunde drøfte og tage Stilling til de af Forretningsudvalget udsendte Stemmesedler om vor Tarifs Forlængelse paa et Aar. *Formanden* bød velkommen, og Frk. *E. Christensen* valgtes til Dirigent. — En Række Talere havde gentagende Ordet, og der taltes saavel for som imod Stemmesedlens Udseende ved Afleveringen. Stemningen var dog størst for at afgive Stemmesedlen udfyldt med *Nej!*

Sek.

NÆSTVED LOKALAFDELING

holdt Mandag den 11. April ordinær Generalforsamling paa »Jernbanehotellet« med en ganske kort Dagsorden, og kun ca. 15 Medlemmer var til Stede. Formanden, *Chr. Jensen-Petersen*, valgtes til Dirigent, hvorefter Forhandlingsprotokollen oplæstes og godkendtes. Derefter oplæstes samtlige Regnskaber, der alle godkendtes. Fastelavsnfesten havde givet et Overskud af 1 Kr. 65 Øre, det var enestaaende i Afdelingens Historie. Repræsentanten i Lærlinge-Afdelingen, *Aksel Jensen*, aflagde Beretning fra en Konference med Teknisk Skoles Bestyrelse ang. en Fag-Klasse. Man havde lovet at oprette en saadan, naar der sikredes mindst 10 Elever. Sluttelig drøftede man den sædvanlige Grundlovstur. Til at arrangere denne valgtes Formanden med Supplering af Festudvalget. *M. P.*

NYKØBING F. LOKALAFDELING

Ordinær Generalforsamling afholdtes Torsdag den 14. ds. paa Hotel »Slotsgaarden«. Til Dirigent valgtes *H. Petersen*. Protokollen oplæstes og godkendtes. Hovedkassens og Lokalkassens Regnskaber, der balancerede henholdsvis med 3299,70 og 284,23, oplæstes og godkendtes. Lovændringer: *Formanden* forelagde det af Udvalget reviderede Udkast til Lokalkassens Love, som vedtoges enstemmigt. Af væsentlig Ændring var Lokalkontigentets Forhøjelse fra 25 til 40 Øre og for kvindelige Hjælpearbejdere fra 15 Øre til 20 Øre. Under Diskussionen om Lovændringerne fremsatte *C. Søderberg*, som et Mindretal indenfor Udvalget, Forslag om at idømme en Mulkt fra 50 Øre for Udeblivelse fra Generalforsamlingerne med den Motivering, at man derigennem burde forsøge at samle flere Kolleger til Generalforsamlingerne for at højne Interessen og Kammeratskabsfølelsen. Der udspandt sig en Diskussion, hvor der fra flere Sider udtaltes Tvivl om, at det var den rette Vej at gaa, og Forslaget forkastedes. — Det overlodes Bestyrelsen at forberede en Sommerudflugt. Det vedtoges at deltage i Processionerne 1. Maj og Grundlovsdagen.

Situationen: *Formanden* gav en Oversigt over den faglige Situation og den Stilling, som vi selv var kommen i ved Udsendelsen af Stemmesedlerne. Ved den paafølgende Diskussion viste der sig en absolut Stemning for at afvise det foreliggende Forslag. *Borgvald* stillede en Resolution, som i skrappe Vendinger protesterede imod Hovedbestyrelsens og Forligsmandens Stilling til Situationen. Flere Talere tog bestemt Afstand fra Resolutionen, og paa Opfordring blev denne taget tilbage. — Generalforsamlingen var besøgt af 34 Medlemmer. *—v.h.*

NÆR OG FJÆRN

TYPOGRAFERNES SYGE-HJÆLPEKASSE. Alle Restancer bedes indbetalt senest i Morgen, Fredag, Kl. 11—12.

TYPOGRAFERNES SPORTSKLUB afholder Konkurrence om Mesterskabet for Dame- og Herreholdet Søndag den 24. ds. Kl. 1 i Gymnastiksalen, Forchhammersvej 18. Billetter à 75 Øre faas ved Indgangen.

Om Aftenen afholdes i St. Andreas-Ordenens Lokaler en selskabelig Sammenkomst som Afslutning paa Sæsonen. Gratis Adgang for passive og aktive Medl., for Medl.s Damer (Herrer) betales 1 Kr. Billetter til sluttet Kaffebord à 1,25 faas hos Kassereren senest Fredag Kl. 11—12.

»TROLDFOLK« er Navnet paa en Bibliofiludgave, Bianco Lunos Bogtrykkeri har udført. Smukt udstyret og trykt paa fint Papir — naturligvis med Fraktur-Skrift — er den ligefrem en Lækkerbidsken for Samlere af godt udført Bogtrykarbejde i gammeldags Stil. Bogen indeholder »En forskreckelig og sand Bescriffuelse om mange Troldfolck, som er forbrende for deris Misgjerningers skyld fra det Aar 1589 regnendis«. Det er en Skildring, som siger Sparto endog til den Beskrivelse, som »Dansk Bogtrykkertidende« forleden bragte om Inkvisitionen indenfor de organiserede Arbejdere i Danmark! Bogen, der slutter med nogle supplerende Oplysninger af Emil Selmar, er trykt i 500 numererede Eksemplarer og kan faas ved Henvendelse paa Bianco Lunos Bogtrykkeri for en Pris af 5 Kr.

EN INTERNATIONAL TRYKKERIUDSTILLING aabnes i London i Slutningen af denne Maaned. Indbudt er alle Lande undtagen Centralmagterne.

AFSTEMNINGSRESULTAT
over Forslaget om Provinstarifens Forlængelse.

Afdeling	Ialt afg. St.	Ja	Nej	St. ikke
Aabenraa	16	1	15	»
Aalborg	90	28	60	2
Aarhus	220	62	158	»
Assens	8	8	»	»
Brønderslev	9	»	9	»
Esbjerg	36	10	26	»
Faaborg	11	1	10	»
Fredericia	22	10	12	»
Frederikshavn	7	4	3	»
Grenaa	9	7	2	»
Haderslev	26	15	11	»
Haslev	4	4	»	»
Helsingør	26	4	21	1
Herning	19	11	7	1
Hillerød	25	6	19	»
Hjørring	25	19	6	»
Hobro	7	6	1	»
Holbæk	36	16	20	»
Holstebro	27	8	19	»
Horsens	56	19	36	1
Kallundborg	20	9	10	1
Kolding	73	55	16	»
Korsør	6	1	5	»
Køge	15	»	15	»
Lyngby	5	2	3	»
Løgstør	2	2	»	»
Maribo	12	5	6	1
Marstal	4	»	4	»
Middelfart	10	1	9	»
Nakskov	31	26	5	»
Nyborg	24	19	5	»
Nykøbing F.	50	12	36	2
Nykøbing M.	»	»	»	»
Næstved	47	33	14	»
Odder	10	2	8	»
Odense	162	88	73	1
Randers	68	23	44	1
Ribe	10	1	9	»
Ringkøbing	23	7	15	1
Ringsted	20	4	16	»
Roskilde	28	7	21	»
Rudkøbing	15	5	10	»
Rønne	34	18	15	1
Silkeborg	31	17	13	1
Skanderborg	9	1	8	»
Skive	32	5	27	»
Slagelse	45	22	23	»
Stege	5	2	3	»
Struer	2	2	»	»
Stubbekøbing	4	»	4	»
Svendborg	35	22	13	»
Sønderborg	20	18	2	»
Thisted	22	3	19	»
Tønder	17	1	16	»
Varde	11	7	3	1
Vejle	64	7	57	»
Viborg	26	7	19	»
Ialt	1671	673	981	15

2 Stemmesedler var ugyldige. Stemmesedlerne fra Nykøbing M. indkom for sent til at kunne medtages i Opgørelsen.

København, den 16. April 1921.

Forretningsudvalget.

STYRELSESMØDER

DEN KØBENHAVNSKE STYRELSE

14. Marts 1921.

Protokollen oplæstes og godkendtes. — Formanden gav Beretning om det afholdte Forbundsstyrelsesmøde, paa hvilket det var vedtaget dels at forhøje Kontingentet, dels at anbefale den pr. 31. Marts udløbende ekstra Krone til fortsat Hjælp atter vedtaget ved almindelig Afstemning. Endvidere var det vedtaget, at Hjælpearbejderne ikke kunde erholde Hjælp af Hjælpekassen før efter et Aars Medlemsskab. Til Efterretning. — Spørgsmaal om Timebetaling og om Helligdagsbetaling for de i Telefonbogen i Centraltrykkeriet beskæftigede Sættere forelaa. Beslutning toges. — Ang. et Afsnit i Telefonbogen hos Egm. H. Petersen var der opstaaet Strid ang. Betalingen, hvorefter Afsnittet udførtes paa fast Løn. En Ordning forsøges med K. B. — En Kollega var afskediget inden en stedfunden Opsigelses Udløb efter en Strid med Firmaets Indehaver. Efter de foreliggende Oplysninger forsøges en Ordning med K. B. — Korkskærerne fremsender Cirkulære. Til Efterretning. — Danmarks socialdemokratiske Ungdom fremsender Anmodning om Støtte. I Henhold til Generalforsamlingens Afgørelse ang. Forslaget om Bidrag til Valgfonden henlagdes Anmodningen. — Den i forrige Styrelsesmøde til Forretningsudvalget givne Indstilling om Tillidsmandsunderstøttelse havde Forretningsudvalget ikke kunnet imødekomme, da det ikke havde været meddelt Afdelingen, at Vedk. var valgt til Tillidsmand. Det vedtoges at udlægge, eventuelt udrede Understøttelsen af Lokalkassen, men lade Sagen gaa tilbage, eventuelt til Forbundsstyrelsen. — Der var nu rejst Sag mod os af Dansk Arbejdsgiverforening i Anledning af Formandens Henvendelse til Bogtrykker Levison ang. noget Overarbejde. Forligsmødet forblev resultatløst. Til Efterretning. — En Kollega anmoder om Tilladelse til at arbejde et Par Dage om Ugen et Sted og do. do. et andet Sted. Kunde ikke tillades. — En Række Anmodmodninger om Hjælp forelaa og bevilgedes. — I Anledning af Konfliktsituationen vedtoges det, at Styrelsen skulde fungere som Strejkekomité sammen med Klubformændene. Der indkaldes til Møde den kommende Søndag til Foretagelse af det videre fornødne. — Formanden takkede den afgaaende Styrelse for Samarbejdet i det forløbne Aar. — Mødet hævet.

TAK

Hermed en hjertelig Tak til alle, som mindedes mit 40 Aars Jubilæum. En særlig Tak til Hr. Direktør Nielsen-Kolding og Personalet i Det grafiske Institut for de smukke Gaver, som altid vil være mig en kær Erindring.

Sophus Jørgensen.

Jeg takker alle dem, der paa min 70-aarige Fødselsdag viste mig saa stor Opmærksomhed, særlig takker jeg Lokalstyrelsen og F. E. Bordings Personale. *Math. Diederichsen.*

DANSK TYPOGRAF FORBUND BOGTRYKFAGETS ARBEJDSLØSHEDSKASSE

VESTERGADE 5, ST.
KØBENHAVN B.

KONTORERNE er aabne for Ind- og Udbetaling fra 1—3 undtagen *Lørdag (11—1)* samt *Fredag* og *Mandag Aften Kl. 5—6½*. Telefon *4331*.

FORMANDEN træffes som Regel til samme Tider. Telefon *13,331*.

ANVISNINGSKONTORET. Telefon *4331*. Telegramadr.: Typforbundet, Kbhvn.

FORENINGSMEDDELELSER

KVITTERING FOR MODTAGNE JANUAR KVARTALS REGNSKABER. 13. April: Haderslev intet at indsende; Næstved pr. Bl. 149,40. 14. April: Faaborg 388,00; Haslev 300,00; Hobro 257,70; Skanderborg pr. Bl. 40,00. 15. April: Nykøbing F. pr. Bl. 200,00, Kt. 54,72, ialt 254,72.

16. April: Esbjerg pr. Bl. 266,05; Horsens pr. Bl. 900,00; Kalundborg 647,00; Randers pr. Bl. 350,00, Kt. 1000,00, ialt 1350,00; Roskilde pr. Bl. 646,50. 18. April: Assens 413,25; Frederikshavn intet at indsende; Holbæk 1335,05; Silkeborg 95,00; Svendborg 700,00. 19. April: Hjørring pr. Bl. 602,00; Ribe 300,00; Ringkøbing pr. Bl. 100,00, Kt. 459,75, ialt 559,75; Ringsted intet at indsende; Rudkøbing pr. Bl. 150,00, Kt. 103,00, ialt 253,00; Thisted 450,00.

København, 19. April 1921.

Forretningsudvalget.

TILSKUD FRA HOVEDKASSEN er efter lovformelig Begæring tilsendt følgende Afdelinger:

31. Marts: Haderslev 69,80; København 13.000,00. 13. April: Haderslev 600,00; Næstved i St. f. Jan. Kv. Overskud 149,40. 14. April: Skanderborg i St. f. Jan. Kv. Overskud 40,00; Skanderborg 460,00; Lyngby 50,00. 15. April: Nykøbing F. i St. f. en Del af Jan. Kv. Overskud 200,00. 16. April: Esbjerg i St. f. Jan. Kv. Overskud 266,05; Horsens i St. f. Jan. Kv. Overskud 900,00; Randers i St. f. en Del af Jan. Kv. Overskud 350,00; Roskilde i St. f. Jan. Kv. Overskud 646,50. 19. April: Hjørring i St. f. Jan. Kv. Overskud 602,00; Ringkøbing i St. f. en Del af Jan. Kv. Overskud 100,00; Rudkøbing i St. f. en Del af Jan. Kv. Overskud 150,00; Ringsted 200,00.

København, 19. April 1921.

Forretningsudvalget.

NYE MEDLEMMER

København: Sætter Orla Vilh. Schiødts, udl. 10. 4. 21 hos Harald Jensen (arb. s. St.). Sætter Knud Olsen, udl. 20. 4. 15 i Christensens Bogtr. (tidl. Medl.). Sætter Knud Jensen, udl. 14. 4. 21 i Dansk Andelstrykkeri (arb. s. St.), tiltr. fra Lærlingeafd. Paal. Ellen Mathilde Buch, udl. 16. 4. 21 hos Jarmer (arb. s. St.). Paal. Dagny Kirstine Johanne Hansen, udl. 15. 4. 21 hos Ehbrecht (arb. s. St.). Paal. Anna Marie Jørgensen, udl. 16. 4. 21 hos Kihl (arb. s. St.). Paal. Erna Karla Johanne Petersen, udl. 11. 4. 21 i Rich. Steenbecks Bogtr. (arb. s. St.). Hj.arb. Axel Carlo Sørensen (Gyldendal).

Kalundborg: Sætter Chr. Albert Jensen, udl. 10. 4. 21 i A/S Kalundborg Avis. Odense: Trykker Valdemar Nielsen, udl. 1. 5. 21 i Fyns Stiftsbogtr. Svendborg: Sætter Richard Johannessen, udl. 1. 5. 21 hos Høgfeldt.

Indvendinger mod Optagelsen maa ske inden 14 Dage fra Dato til vedkommende Lokalafd.

TILTRAADTE

København: 7118 Karl Siems fra Udl. (arbl.). 552 Ove Krogh fra Rejse (arbl.). 6053 Johannes Bertelsen fra Rejse (arbl.). 3757 Alfred Sørensen fra Rudkøbing (arbl.).

Frederikshavn: 6702 C. S. C. Jacobsen (arbl.). Randers: 6997 Bernh. Jensen (Hadsten Bogtr.). Ringsted: 3345 Ejler Nielsen (arbl.). Sønderborg: 7108 Christian Petersen (Sonderburger Zeitung) og 3892 Friedrich Eggert (syg).

FRATRAADTE

København: 128 Edvin Beck til Udl. (arbl.).

Kolding: 4327 Evald Larsen (Militær). Lyngby: 3345 Ejler Edvard Nielsen til Ringsted (arbl.). Næstved: 6713 Alfred Fr. Hansen til Nakskov i Pl. Odense: 4484 Alfr. Rasmussen til Hillerød i Pl., 5027 Henry Larsen til Sønderborg (Militær) og 6565 Esben Hansen (paa Rejse). Randers: 6125 Marius Olesen (paa Rejse). Rudkøbing: 3757 Alfred Sørensen til Kbhvn. (arbl.). Sønderborg: 3830 Friedrich Hess (paa Rejse). Thisted: 6990 Georg Birkemose til Aalborg (arbl.).

UDMELDTE

København: 1607 Fritz Nielsen (Faktor). 3105 Vilhelm Peuliche (Faktor). 1846 Vald. Christensen (Bogtrykker).

Aarhus: 3603 Niels Pedersen (Bogtrykker), 4910 Agnete Laursen (fratr. Faget) og 3909 Anders Alfred Hansen (fratr. Faget). Horsens: 5289 Elna Rasmussen (fratr. Faget).

DØDE

København: 4590 Esther Hansen. 2242 Edith Schultz (Berl. Tid.).

Telef.: Central 14823. — Byen 3534 & 468 x. Telegr.-Adresse: Levirik.

ERIK LEVISON
Grafiske Artikler en gros.

København B. Vestre Boulevard 36.

Nye og brugte **grafiske Maskiner** af enhver Art leveres i stort Udvalg fra Lager i alle Formater. Specialmaskiner.
Stort Lager i alle Slags Bogbinderimaskiner, Utensilier (22)
samt særlig godt Udvalg i **Træmaterialer**
Moderne **Akcidens-** og **Brødskrifter** til hurtigste Levering.
Lager af **sorte** og **kulørte Farver** fra Berger & Wirth, Leipzig. Fredskvalitet.
Fuldstændig Indretning af Trykkerier i alle Størrelser. Et Besøg i Udstillingslokalerne anbefales.

Et Husmiddel er ikke at foragte.
Brug VALFA Tinktur.
Telefon 2090 Telegr.-Adr.: DRUBIN, Valby.

Typografernes Syge-Hjælpekasse.

Alle Restancer bedes indbetalt senest i **Morgen Fredag Kl. 11—12.**

Kassereren.

T. S. **Fra 1. Avgust** er Øvelsesdagene hver Mandag og Torsdag for Dameholdet Kl. 7½—8½ og for Herreholdet Kl. 8½—9½. *Styrelsen.*

Typografernes Sangforening.

Herresammenkomst med Pokaluddeling Lørdag d. 7. Maj. Tegning hos Formanden eller i Sanglokalet ved Generalforsamlingen den 29. ds. (1 h)

ANNONCER

I Henhold til Anvisningskontorets Regulativ, Punkt 6, gøres opmærksom paa, at ingen maa slutte bindende Aftale om Pladstilbud, før Henvendelse er sket til Lokalkassereren i den paagældende By eller i København til Anvisningskontorets Bestyrer. Undladelse heraf medfører Karantæne.

Ung Typograf
søger Plads straks ved Avis eller Akcidens. Gode Anbefalinger haves. Billet mrkt. »99« modtager Ekspeditionskontoret.

Forbundter,
Sætter-Trykker, som har staaet 3 Aar i Lære, søger Plads til 1. Maj. Billet mrkt. »101« modtager Ekspeditionskontoret.

Bogtrykmateriale til Salg,
nærmest til et **Avistrykkeri,** bestaaende af
1 Eickhoff Hurtigpresse, ældre Model, passende til 6-spaltet Avisformat med Motor,
1 »Typograph«-Sættemaskine med Motor,
1 Diegeltrykpresse, ældre Model,
1 Skæremaskine samt *Reoler, Skrifter, Messinglinier* etc. etc.
Billet mrkt. »89« indlægges paa Ekspeditionskontoret.

Fagmøde for Trykkere
afholdes **Søndag d. 8. Maj Kl. 9½ Form.**
i Fredericia.
(Den folkelige Forsamlingsbygning.)

Anmeldelse om Deltagelse sendes senest den 3. Maj til *Ernst Pedersen, Tordenskjoldsgade 24⁴, Aarhus.*

(100) **Landssammenslutningen af Trykkerklubber.**

Husk A. E.s Rabat.
Største Besparelse
for Foreningens Medlemmer er at benytte **A. E.s Rabatkort.** Kortene udleveres gratis paa Foreningens Kontor. (19)

F. L. BIE A/S Gothersgade 28, København.
Telefon Central 8062 og Palæ 1556.
Grafisk Fagforretning
leverer bedst og billigst fra Lager **Tænger** forniklede som uforniklede, til forskellige Priser, **Aale, Vinkelhager** og alt andet Tilbehør for Trykkeriet og Sætteriet. (11)

PARITZ GOTTSHALCK
KONGENS NYTORV 8 · TELEFON 3378
Nye og brugte Maskiner haves paa Lager.
Stort Lager af alle Utensilier. (12)

Tandlæge Edv. Møller,
Købmagergade 30, 2.
udfører enhver Tandbehandling til smaa Priser. Samvittighedsfuldt Arbejde. Bedøvelse hele Dagen. Konsultationstid 10—3½ 6—7 Efterm. Telefon 8181. (14)

Tandlæge Dyrlund-Smith og Kisbye,
St. Kongensgade 45 II. (6)
Konsult.: 10—4 og 6—7, Søndag 10—11.
25pCt.s Moderation. — Telefon 6125.

Lauge Petersens Dampvaskeri
Lauggaards Allé 13, Søborg
Telefon: Søborg 433 & 256
leverer til Bogtrykkerier, litografiske Etablissementer og Reproduktionsanstalter hvide og kulørte Pudseklude til billigste Dagspriser.
Forhen Valdemarsgade 42 og Frederiksstadsgade 13. (98)

Ønsker De at sikre Deres Hustru og Børn en Sum, hvis De dør ung, eller Dem selv en Nødskilling til Støtte paa de gamle Dage, sker dette bedst ved at henvende Dem til **Arbejdernes Livsforsikring,** der i sin Afdeling med Lægeundersøgelse, som betales af Selskabet, er det billigste danske Folkeforsikrings-Selskab med ugentlige Præmier.
Konfirmationsforsikringer tegnes paa særlig fordelagtige Vilkaar, saaledes at den ugentlige Præmie **bortfalder** ved Forsørgerens Død **uden** Afkortning i Summen til Konfirmationen.
Alle Forsikringer ere genforsikrede i Statsanstalten for Livsforsikring.
Ugentlige Præmier **fra 10 Øre.**
Forlang Oplysninger hos
ANTON JENSEN,
Østerrigsgade 31⁴.

Redaktør: FR. NIELSEN. Bygaardsstræde 8, Køge. Ekspeditør: KARL SØRENSEN, Vestergade 5, St., Kbhvn. B.
Abonnem. gennem Postkontorerne: 1 Kr. 50 Øre Kv. Annoncer: 35 Øre pr. Petitlinje (pladss. Medl. 25 Øre). 26 Gange og derover Rabat
Trykt hos F. E. BORDING (V. PETERSEN). København.

TYPOGRAF-TIDENDE

ORGAN FOR DE TYPOGRAFISKE ARBEJDERES INTERESSER

NUMER 17 | KØBENHAVN DEN 29. APRIL 1921 | XLVIII AARGANG

Dansk Typograf-Forbund
Københavns Afdeling

(Sættere, Trykkere, Stereotypører, mandl. og kvindel. Hjælpearbejdere)

afholder

ekstraordin. Generalforsamling

Mandag den 2. Maj Kl. 7¾ Aften

i Rømersgade 22 (Festsalen).

Dagsorden: 1. Beretning fra de kooperative Foretagender. 2. Beretning fra Landskontrahentmødet. 3. Eventuelt.

Lokalstyrelsen.

Medlemskort skal forevises ved Indgangen.

Trykkernes Underafdeling

(Den typografiske Trykkerforening)

Den ordinære Generalforsamling

fortsættes

Lørdag den 30. April Kl. 7½ Aften

i Rømersgade 22 (Lille Sal).

Der fortsættes med Behandlingen af den oprindelige Dagsordens

Pkt. 3. Beretning fra Kontrahenten i »Soc.-Dem.«, fra Repræsentanten i »Brændselsforretningen« og fra Repræsentanten i »Stjernen«.
Pkt. 4. Bevillinger. Forslag om Støtte til Bladet »Trykkeren«
Pkt. 5. Forslag fra Styrelsen.
Pkt. 6. Valg af Repræsentanter til »Soc.-Demokr.«, »Brændselsforretningen« og »Stjernen« samt Stemmetællere.
Pkt. 7. Eventuelt.

Umiddelbart efter den faglige Afdelings Generalforsamling afholdes

Generalforsamling i Trykkernes Begravelseskasse.

Dagsorden: 1. *Ændring af Lovene* i Henhold til Forlangende af Inspektoratet for Syge- og Begravelseskasser. 2. Eventuelt.

Alle Kassens Medlemmer bør deltage.

Styrelsen.

DEN FAGLIGE SITUATION

Den forløbne Uges Forhandlinger i forskellige Fag har i de fleste Tilfælde ført til positive Resultater, og det synes nu endelig, som om den værste Kriseperiode er overstaaet for denne Gang. Forligsmanden tog atter Affære overfor Jernindustrien og Arbejdsmandsfagene, og der foreligger nu i begge disse Fag nye Forslag, som i Øjeblikket er til Afstemning paa de kompetente Steder.

For de 8 Fags vedkommende, som havde forkastet Forligsmandens Mæglingsforslag, afholdes der i indeværende Uge Forhandlingsmøder for følgende Fag: Glasarbejderne, Gartneriarbejderne, Papirindustriarbejderne, Slagterne, Haandskomagerne og Rebslagerne. Paa nærværende Tidspunkt er der opnaaet Overenskomst for Glassliberne, Gartnerne og Papirindustriarbejderne. For vort Fags vedkommende er der endnu ikke fastsat noget Forhandlingsmøde.

Medens Fredsbestræbelserne saaledes har været overvejende i de sidste Dage, er Ugen dog ikke forløbet, uden at Arbejdsgiverforeningen har givet nye Lockoutvarsler. Arbejdsgiverne har ønsket at frigøre sig for de Overenskomster, der udløber nu til 1. Maj. Varslet omfatter i første Omgang Landarbejderforbundet og Bygningsfagene i København. De sidstnævnte er som bekendt ikke Medlemmer af De samvirkende Fagforbund. Der er imidlertid ogsaa aftalt Forhandlingsmøder for disse Fag, og der er saaledes ogsaa Muligheder for en fredelig Afslutning paa disse sidste Lockoutvarsler.

FAGMØDE I HOLSTEBRO

Søndag den 22. Maj afholdes Fagmøde i Holstebro, hvortil Kollegerne i Jylland indbydes. Emne: *Situationen.* For saa vidt intet uventet indtræffer, kommer Hr. Karl Sørensen til Stede, og de jyske Forbundsstyrelsesmedlemmer vil faa en særlig Indbydelse. Mødested og Mødetid meddeles senere.

Ringkøbing Lokalafdeling.

GENERALSTREJKE

Under Foraarets faglige Situation er Slagordet blevet *Generalstrejke.* Der blev saa smaat begyndt paa en i Fjor. Men det var ogsaa kun en Begyndelse. For den blev jo stoppet, før den var bleven blot tilnærmelsesvis effektiv. De ledende Aander var glade for, at det gik, som det gik, for i deres inderste frygtede de i Virkeligheden for Udfaldet, hvis den havde faaet Lov til at se sin Ende.

Og denne »Generalstrejke« endte, som alt her i Verden, med et *Kompromis.*

Det var den saakaldte *politiske* Generalstrejke, idet Hovedbevæggrunden var Ministeriet Zahle. Lad være, at man tog den faglige Situation med som Bivogn. Det var, som Forholdene laa, taktisk klogt for at omspænde flere Fællesinteresser.

Denne »Generalstrejke« havde haft nogen Sandsynlighed for at kunne vindes, fordi den netop i første Omgang var *politisk* og af den Aarsag berørte og havde Bud til langt flere interesserede end en blot og bag *Fagforeningsstrejke* af generalt Omfang.

I den politiske »Generalstrejke« var næsten alle, der dur noget som »store Aander« paa den Side. Det véd forøvrigt enhver, der iagttog og fulgte de daværende Begivenheder. Der var Førere nok, som betød noget i den offentlige Mening og det offentlige Omdømme, Mænd, hvorom store Dele af Befolkningen fylkede sig, de samme Befolkningslag, som vil være absolute Modstandere af en *Arbejder*generalstrejke, ja, vil være med til at bekæmpe en saadan af yderste Evne.

En Generalstrejke af Fagorganisationerne, som der i Tiden er raabt saa højt om, vil vel i bedste Fald udføres af en Tiendedel af Befolkningen, hvilket vil sige, at vi skal slaas med de øvrige ni Tiendedele, eller vi kan sige maaske de 6 eller 7 Tiendedele, i alt Fald maa vi regne med at have den alt overvejende Del af Befolkningen *imod* os under en saadan Konflikt.

Vi kender den nuværende Regerings Fundament. Den vil i saa Fald — som Regeringerne i andre kapitalistiske Lande — træffe de til Situationen paakrævede Sikkerhedsforanstaltninger. Og den har den store Landbostand i Ryggen, hvilket betyder noget temmelig alvorligt, da der paa Levnedsmiddelomraadet her med geniale Hoveder i Spidsen kan udrettes noget, der vil kunne mærkes føleligt samme Dag, Generalstrejken er bebudet til Igangsættelse.

Det mærkværdigste af det hele er næsten dette, at de, der fører an med Raabene: *Generalstrejke,* er Folk, der baade moralsk og *økonomisk* er daarligst udrustet til at gaa ind i en saadan, forsaavidt det da ikke alle er *pure unge, ugifte* Mennesker. Thi en Kendsgerning er det jo, at Arbejderklassen i Byerne ikke har mere i Køkken og Spisekammer end fra Dag til Dag. Og hvad Penge angaar, er der næppe ret mange, der har Kontoer i Banker eller Sparekasser.

Og til en Generalstrejke maa man da forudsætte en Hamstring af Varer, som ikke er set værre under Krigsperioden.

Og af hvem?

Ja, først og fremmest naturligvis af Borgerskabet. Dernæst de enkelte Arbejdere, som er en lille Smule velsitueret, om en saadan Betegnelse overhovedet kan finde Anvendelse i den Forbindelse. Men de, der kommer til for Alvor at lide Nød og sulte under en Generalstrejke, bliver selvsagt de med de mange Børn, de, der absolut kun kan have fra Haanden og til Munden.

Da det vil være umuligt at lade en Generalstrejke komme som en Tyv om Natten, maa det være nærliggende, at al Mælketilførsel til Byerne vil være stoppet, længe før Banerne overhovedet har sat Lokomotiverne i Remiserne. Det samme gælder iøvrigt for alle de øvrige af vore mange Landbrugsprodukter, som daglig tilføres Byerne.

Og hvem garanterer saa endvidere for, at de handlende ikke lukker deres Forretninger, strejker som Modtræk eller lukker af Hensyn til forventede Uroligheder. Og saaledes kunde Tankerækken fortsættes uendelig i den Retning for de, der har Øjnene aabne for, hvorledes Kampen mellem Arbejdere og Arbejdsgivere, mellem Over- og Underklasse, stadig bliver mere tilspidset, og som ser og overvejer, hvilke Midler og Redskaber vore Modstandere er i Besiddelse af og stadig har hele deres Opmærksomhed rettet imod.

Det var altsaa lidt af den *materielle* Side af Generalstrejken. Men lad den da med denne Indledning være traadt i Kraft. Og det *moralske* og *faglige* Udfald kommer i Sigte. Her forudsættes de obligate Mæglinger, der naturligvis inficeres af Strejkens Forløb. Vor store Modpart *vil* og *kan* hindre en Generalstrejkes Magtbeslutning. Derpaa tror jeg i Øjeblikket oprigtigt. Men der vil altid være Mænd, som ikke ønsker, at

Arbejderklassen helt skal ydmyges, og som da vil udvirke Mægling og *Kompromis*.

Thi dér vil det ende, i saa Tilfælde, som i alle vore større Fægtninger, med *Kompromis*, *Forlig*, eller hvad man nu vil kalde Resultatet ved en saadan Generalstrejkes Slutning.

Jeg tror ikke, at en eneste af de, der nu har raabt paa Generalstrejke, i mindste Maade har tænkt over, hvilke Komplikationer der vil kunne fremkomme, hvilke Lidelser og Tab, den vil forvolde, og hvilket organisatorisk, moralsk Nederlag, der kan blive Følgen. Det er godt at have Kræfter, men man maa ogsaa kunne være Herre over dem og vurdere det, man skal løfte.

Og et *Forlig* efter en Generalstrejke kan blive skæbnesvangert, da ikke et eneste Menneske tør paastaa, langt mindre bevise, at vi i en Generalstrejke kan sejre saa absolut, at vi kan *diktere* Modparten vore Kravs uforbeholdne Gennemførelse.

Hvor i Verden har man set noget saadant? Hvor har man set en *Generalstrejke* ført igennem med blot tilnærmelsesvis Sejr for Deltagerne. Og selv Triplealliancens Storstrejke i England synes, da dette skrives, ikke en Gang at kunne føres igennem med Resultat, uden at ogsaa den ebber ud i Kompromis.

At tro, at det da skulde lade sig gøre i Danmark, hvor alt i adskillige Aar hos Arbejdsgiverne er tilrettelagt til at modtage en Generalstrejke, som vilde være baade dem og deres mange politiske Tilhængere en kærkommen Lejlighed til at fratage os endnu mere af vundne Fordele.

Allermindst forstaar jeg de danske Arbejdere, der i Stemning kan lade sig forlede af de københavnske Syndikalistagitatorer, som jo knapt nok har beskæftiget sig med produktivt legemligt Arbejde, endnu langt mindre i Besiddelse af organisatorisk Erfaring, Folk, som man ikke aner det ringeste om, hvilke Organisationer de tilhører eller repræsenterer, hvem de skriver eller taler for, og hvem der i det hele taget betaler dem som »Førere« og Journalister og Redaktører.

En hel Stab af *Levebrødsmænd* er her dukket op, selvbestaltet og i hvert Fald paa en meget usynlig Grund.

Men forresten, hvorfor — de blærer sig jo af at tale og skrive i Samklang med Flertallet af de danske Arbejdere — proklamerer de da i alle Guders Navn ikke *Generalstrejke*, de allerhelvedes Karle, de giver sig ud for at være.

Deres tyske Meningsfæller laver jo en Generalstrejke hvert Øjeblik. Og vore egne Syndikalistkommunister maa jo ogsaa nok kunne arrangere noget lignende.

De kræver jo Handling. Men de snakker unægtelig mere, end de handler.

Den 16. April 1921. *Sørensen-Kjeld.*

Hvis Arbejderklassen var saa magtesløs og saa blottet for Udsigt til at klare sig i en Storkamp, som Sørensen-Kjeld i ovenstaaende vil give det Udseende af, saa det unægtelig temmelig trøstesløst ud for os allesammen. Vi kunde da lige saa godt først som sidst ophæve vore kostbare Organisationer og tage imod de Smuler, man fra anden Side fandt det passende at tilkaste os. Men heldigvis er det ikke saa galt, som Sortseeren fra Aalborg synes at mene. Og det kan ikke nok som anbefales ham at slaa op i »Social-Demokratens« sidste Aargang og gennemlæse de Artikler, dette Blad skrev i Paaskedagene i Fjor. Han vil da finde et ganske andet optimistisk Syn paa Generalstrejkens Betydning! Imidlertid ligger Spørgsmaalet om Generalstrejke jo ikke for i Øjeblikket. Det er jo et overvundet Stadium for denne Gang. Men Sørensen-Kjeld tager dog meget fejl, hvis han tror, at det kun var »Syndikalistkommunisterne«, der ansaa Generalstrejken for det mest virkningsfulde Svar paa Arbejdsgivernes utidige Krav om Lønreduktioner. Paa et givet Tidspunkt var det langt overvejende Flertal af Arbejderne sikkert Tilhængere af denne Maade at komme igennem Krisen paa.

Sørensen-Kjelds Beskyldninger imod de syndikalistiske Førere for at være Levebrødsmænd kunde vel nok med lige saa god Grund rettes imod adskillige af hans egne Meningsfæller. Der er jo braadne Kar i alle Lande. Men det er en god Regel her i Livet at undlade at kaste med Sten, naar man selv bor i Glashus. *Red.*

FAGSKOLEN FOR BOGHAANDVÆRK

Saafremt et tilstrækkeligt Antal melder sig inden Udgangen af *Maj Maaned* afholdes der Sommerkursus fra *Mandag den 18. Juli til Lørdag den 27. August*. Prisen er 40 Kr. pr. Deltager (for Udlændinge 80 Kr.). Undervisningen finder Sted alle Hverdage fra Kl. 8—5. I Bogtrykfaget agter man at undervise i Sætning (Bog- og Akcidenssats m. m.) og Trykning (Værk-, Billed- og Farvetryk), i Bogbinderfaget i Haandforgyldning, Arbejdstegning og eventuelt i Presseforgyldning og Marmorering.

Anmeldelser om Deltagelse sendes til Fagskolen, Teknologisk Institut, Hagemannsgade 2 B.

KØBENHAVNS-AFDELINGEN

fejrer i Aar sin Stiftelsesfest ved en Udflugt i Juni Maaned. Nærmere antagelig i næste Nummer.

HVAD VIL DER SKE?

Fra flere Sider er det Spørgsmaal blevet rettet: Hvad vil der ske nu, efter at Provinstypograferne har forkastet Forligsmandens Forslag?

Spørgsmaalet er ikke saa lige til at besvare. Det afhænger jo i høj Grad af, hvilken Stilling Bogtrykkerne vil indtage — om de vil optræde selvstændigt eller lade Arbejdsgiverforeningen raade.

Naar Provinsens Typografer forkastede Forslaget, betyder dette ingenlunde, at de ønsker Kamp. De har blot villet tilkendegive, at de — foruden at finde Kravet om Lønreduktion paa nærværende Tidspunkt uretfærdigt — ønskede en selvstændig Forhandling med Bogtrykkerne.

Sagen er jo den, at Provinstypograferne har haft deres egen Løn-Reguleringsbestemmelse og har været uberørte af de Reguleringer (ogsaa de 13 Øre), som De samvirkende Fagforbund har fremskaffet. Og naar dette har været Tilfældet under Lønstigningen, skulde det saa ikke ogsaa kunne gennemføres eller praktiseres under Nedgangen?

Jeg tror, at heller ikke Bogtrykkerne ønsker at opgive *deres* Ret til selv at afslutte en Overenskomst med Fagets Arbejdere. Den sidste Tids Begivenheder har jo ogsaa vist, at Arbejdsgiverforeningens »geniale« Idé om, at de to Hovedorganisationer skulde kunne afslutte Overenskomster for samtlige Fag, var dødfødt.

Denne Kendsgerning i Forbindelse med den Omstændighed, at der indenfor Bogtrykkernes Kreds findes adskillige, som ikke ønsker, at Typografernes Løn atter skal trykkes ned paa Sultegrænsen, vil bidrage til, at der ved en direkte Forhandling vil kunne opnaas en Forstaaelse, som tilfredsstiller begge Parter.

Der har nu i den sidste Tid hersket Fred og Ro i vort Fag, og dette skyldes naturligvis ikke mindst den Omstændighed, at Fagets Arbejdere har faaet en anstændig Betaling. Men hvad vil Arbejdsgiverne opnaa, hvis dette Forhold forrykkes? Naturligvis kun dette, at de urolige Forhold, der herskede indenfor Faget for et Par Aar siden, atter vil indfinde sig. Og det er der sikkert ingen, der ønsker.

Man har derfor Lov til at se Fremtiden i Møde med nogenlunde Sindsro. Thi paa en Lockout i Bogtrykfaget er der vist ingen, der tænker — ikke en Gang den krigsgale Fløj indenfor Arbejdsgiverforeningen. *Fr. N.*

40 AARS JUBILÆUM

Søndag den 1. Maj kan Typograf *Olaf Rye Hintze*, Rudkøbing, fejre 40 Aars Jubilæum som Typograf. H., der er barnefødt i Stege, kom i Lære hos Bogtr. Lohmann, »Møens Avis«. Efter at have arbejdet et Stykke Tid i Stege, rejste Hintze til København og arbejdede her flere Steder, bl. a. i »Natt.«. Senere kom H. til Roskilde, og herfra flyttede han til Rudkøbing i 1883, hvor H. i mange Aar arbejdede paa »Langelands Tidende«, Red. Høegh. Det var i de gode, gamle Tider, hvor der trykkedes med Haandpresse, og Hintze var en øvet og dygtig Arbejder paa dette Omraade. I de sidste 20 Aar har han arbejdet som Sætter paa »Langelands Avis«.

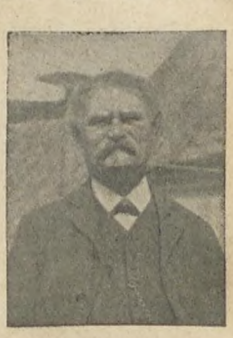

Trods sine 59 Aar udfylder Hintze endnu sin Plads paa bedste Maade. I en Aarrække var Hintze Lokalformand for Afdelingen, ligesom han altid har vist sig som god Kollega. Jubilæet vil blive fejret af Afdelingen Lørdag den 30. April paa Landmandshotellet, hvor den gamle »Globetrotter« sikkert vil faa Vidnesbyrd om sit trofaste Arbejde gennem de mange Aar. *M. F.*

DE UNGARSKE KOLLEGERS KAMP OG SEJR

En Kollega i Budapest har sendt vort schweiziske Broderorgan »Helvetiche Typographia« en Skildring om de ungarske Typografers nylig afsluttede Strejke. Vi bringer nedenstaaende Uddrag deraf:

Trods de grusomme Forfølgelser og den voldsomme Undertrykkelse, som det har maattet lide, har det ungarske Proletariat alligevel ikke ladet Modet synke. I al Stilhed har det samlet sine Kræfter, og da nu Fanerne vajer i Martsvinden, er de ungarske Arbejdere atter traadt frem paa Kampladsen med det gamle revolutionære Mod. Den fremdeles stigende kolossale Fordyrelse har ophidset den samlede Arbejderklasse, og i Dag staar næsten alle Arbejderkategorier i Lønbevægelser, og i flere Brancher er der allerede udbrudt Strejke. Men det er ikke blot økonomiske Grunde, som har foranlediget denne vældige Rejsning blandt det ungarske Proletariat. Bevægelsen er samtidig en flammende Protest mod Torturen og Henrettelserne, mod Arrestationen og Interneringen af de mange Tusind uskyldige, mod den brutale Undertrykkelse af Presse-, Tale- og Koalitionsfriheden.

Arbejdernes Pionerer, Typograferne, har aabnet Dansen. Arbejdsgiverne i Bogtrykkerfaget har glat afvist Typografernes berettigede Lønkrav, i Forvisningen om, at Regeringen med Magtmidler vilde undertrykke enhver Rejsning fra Arbejdernes Side. De holdt det ikke for muligt, at deres Arbejdere vilde vove at optage Kampen ikke blot mod dem, men ogsaa mod den »kristelige« Bøddelregering. Men Bogtrykarbejdernes fortræffelige Solidaritet har overvundet alle Hindringer, og den 28. Februar blev Arbejdet indstillet over hele Linjen. Ikke en eneste Avis kunde udkomme, og kun med største Møje lykkedes det Regeringen ved Hjælp af den tekniske Højskoles Elever at faa en firesidig Lap ud, som dog kom ud i et saa jammerlig Udstyr og saa tilsmurt, at den var aldeles ulæselig.

Da ogsaa de fleste andre Fag har Lønbevægelser at udkæmpe, ivrer Arbejderne for, at der i Løbet af de nærmeste Dage skal proklameres Generalstrejke.

Regeringen har naturligvis ikke været uvirksom, og efter den gamle Recept (som rigtignok aldrig har hjulpet) lod den en enorm Troppestyrke koncentrere i Budapest og Omegn, og har til Hensigt at drukne Bevægelsen i et Blodbad. En hel Del Arrestationer er allerede foretaget, og en endda større Mængde forestaar. Men det ungarske Proletariat lader sig ikke skræmme. Med en eksempelløs Begejstring har det kastet sig ind i Kampen og vil gennemføre den til en sejrrig Ende.

— — —

Efter en fem Dages Strejke har Typograferne atter optaget Arbejdet. Grundene, som foranledigede denne Beslutning, var rigtignok meget vægtige, men Typograferne vilde tiltrods for det kun optage Arbejdet efter en fuldstændig Sejr. Kun under det største Tryk og flere Afstemninger lykkedes det Bestyrelsen at gennemtvinge Beslutningen i Tillidsmands-Konferencen om Genoptagelse af Arbedjet.

Regeringen har naturligvis straks ved Strejkens Udbrud stillet hele sin Magt til Raadighed for Arbejdsgiverne. I Budapest og Omegn blev der samlet et enormt Troppekontingent, de offentlige Bygninger, Post- og Telegrafkontorer blev bevogtet gennem forstærkede Militærposter, og det blev endog forbudt at benytte Fortovet foran disse Bygninger. Regeringen havde en meget daarlig Samvittighed, derfor denne Angst. De strejkende Arbejdere maatte ikke holde nogen Forsamling, og Tillidsmændene kunde derfor kun under Anvendelse af de største Forsigtighedsregler faa Anledning til at give de strejkende Meddelelser angaaende Strejkens Gang. Regeringen har truet med de skarpeste Repressalier, og dersom det havde været muligt for den, havde den meget gerne anrettet et Blodbad mellem »Rebellerne«, hvortil Arbejderne dog ikke gav nogen Anledning.

Den stærke Solidaritet, hvormed Strejken blev gennemført, foranledigede Principalerne til gennem økonomiske Tilstaaelser at gøre Forsøg paa at bevæge Typograferne til Genoptagelse af Arbedjet. Da Bevægelsen gennem Tilslutning af de i Lønbevægelse staaende Bagere, Skræddere, Metalarbejdere o. a. truede med at udvikle sig til en Generalstrejke, udøvede Regeringen et Tryk paa Arbejdsgiverne, at de i det mindste skulde imødekomme Arbejdernes økonomiske Fordringer. Thi ganske sikker følte dog Regeringen sig ikke paa, at den kunde gaa ud af Kampen som Sejrherre. Paa den anden Side manglede ogsaa Arbejderne noget paa Selvtilliden, de saa sig paa alle Kanter omgivet af Fjender, i deres egne Rækker havde der sneget sig Forræddere og Regeringsspioner ind, og efter længere Betænkning besluttede de sig til at afbryde Kampen. De økonomiske Resultater er meget betydelige og turde svare til en Lønforhøjelse paa 35—40 pCt. (»Typogr. Meddelelser«).

BILLETTER TIL PAA SØNDAG

(Gutenberg-Korets Præsentationskoncert) kan endnu faas i Aften og i Morgen Formiddag (Lørdag) paa Forbundskontoret. Overskudet gaar til vore Arbejdsløse.

NÆR OG FJÆRN

KØBENHAVNS STYRELSE holder Møde førstkommende Mandag Kl. 7 præcis i *Rømersgade 22, det lille Værelse ved Siden af Salen.*

Formanden.

NÆSTE NUMER af »Typ.-Tid.« skal paa Grund af Helligdag trykkes en Dag tidligere end sædvanlig. Manuskript og Annoncer maa derfor være Bladet i Hænde senest Mandag den 2. Maj.

JUBILÆUM. Søndag den 1. Maj kan Faktor *A. C. Arnø*, Esbjerg, fejre 25-Aars Dagen som Medlem af Dansk Typograf-Forbund. Arnø udlærtes 1. Maj 1896 i J. Hansens Bogtrykkeri i Randers. Efter at have arbejdet et Par Aar forskellige Steder i Landet kom han i 1899 tilbage til Randers, hvor han arbejdede ved »Social-Demokraten« indtil Efteraaret 1916, da han ansattes som Bestyrer af Arbejderpartiets Bogtrykkeri i Esbjerg. I en Aarrække tog Arnø livlig Del i den faglige Bevægelse, og mange Kolleger vil huske ham som Lokalformand i Randers Afdeling, hvilket Tillidshverv han beklædte indtil sin Afrejse fra Byen. Ligeledes var han en Aarrække en ivrig Medarbejder ved Partibladet, og en Mængde Indlæg i Dagens Spørgsmaal fra hans Haand gjorde ham godt kendt. Som Repræsentant for Randers Afd. har Arnø ogsaa deltaget i et Par af Forbundets Delegeretmøder.

— Den 1. Maj er det 25 Aar siden, at Trykker N. C. Petersen hos I. H. Schultz udlærte hos Bachhausen i Aarhus. I de forløbne Aar har N. C. P. arbejdet hos Mads Hansen i Aarhus og hos Jørgensen i Rosengaarden. N. C. Petersen har i de 20 Aar, han har været hos I. H. Schultz, altid vist sig som en god Kammerat og derved kun skabt sig Venner. Mange vil sikkert i Dagens Anledning ønske vor Kollega en god Fremtid.

C. S.

SØLVBRYLLUP kan Søndag den 8. Maj fejres af Typograf *Marius Petersen* (»Demokraten« i Aarhus) og Hustru. *X.*

THORVALDSEN OG HANS GUTENBERG-STATUE hedder en større Artikel, skrevet af vor Kollega *L. Chr. Nielsen* i Svendborg, som findes optaget i »Nordisk Boktryckarekonst«s Martshæfte.

FRA DET INTERNATIONALE BOGTRYKKERSEKRETARIAT. I Mødet den 31. Marts forelaa bl. a. en Skrivelse fra Præsidenten og Generalsekretæren i International Typographical Union i Indianapolis (Nordamerika) om, at deres Forbund vil behandle Spørgsmaalet om Tilslutning til det internationale Sekretariat paa en i August stedfindende Kongres.

Sekretariatskommissionen besluttede til den næste internationale Kongres ogsaa at indbyde alle de Fagforbund, som ikke er tilsluttet det internationale Sekretariat.

Fra den 1. April har Stautners Efterfølger, *F. Verdan*, officielt tiltraadt Stillingen som international Sekretær. Indtil 1. Maj forbliver Kontoret i Freiesstrasse 15. Efter denne Dato vil det blive flyttet til *Mattenhofstrasse 4.*

EN LILLE FORSTYRRELSE. Da en Tarifkommission i Bogtrykfaget forleden var samlet til Møde i Halle, blev denne ubehagelig overraskset ved, at Politiet pludselig trængte ind i Salen og med skarpladte Pistoler opfordrede de tilstedeværende til at række Hænderne i Vejret. Paa Grund af de kommunistiske Uroligheder var Byen erklæret i Belejringstilstand, og det var paabudt, at enhver Sammenkomst forud skulde anmeldes til Myndighederne. Dette havde man glemt. Da Sammenhængen opklaredes, trak Politiet sig dog tilbage, og Mødet kunde fortsættes.

DANSK TYPOGRAF FORBUND BOGTRYKFAGETS ARBEJDSLØSHEDSKASSE

VESTERGADE 5, ST.
KØBENHAVN B.

KONTORERNE er aabne for Ind- og Udbetaling fra 1—3 undtagen *Lørdag (11—1)* samt *Fredag* og *Mandag Aften Kl. 5—6½*. Telefon *4331.*

FORMANDEN træffes som Regel til samme Tider. Telefon *13,331.*

FORENINGSMEDDELELSER

KVITTERING FOR MODTAGNE JANUAR KVARTALS REGNSKABER. 20. April: Fredericia pr. Bl. 231,20; Grenaa pr. Bl. 286,50; Maribo 392,75; Middelfart pr. Bl. 67,00; Odder pr. Bl. 59,00; Vejle 1466,00. 21. April: Herning pr. Bl. 220,00. 23. April: Korsør 413,70; Løgstør 128,35; Kolding 1422,70. 26. April: Brønderslev pr. Bl. 171,90; Nykøbing M. 241,10.

København, 26. April 1921.

Forretningsudvalget.

TILSKUD FRA HOVEDKASSEN er efter lovformelig Begæring tilsendt følgende Afdelinger: 20. April: Fredericia i St. f. Jan. Kv. Overskud 231,20; Grenaa i St. f. Jan. Kv. Overskud 286,50; Middelfart 167,00, hvoraf 67,00 i St. f. Jan. Kv. Overskud; Odder i St. f. Jan. Kv. Overskud 59,00; Lyngby 100,00; Odder 125,00. 21. April: Helsingør 300,00; Herning i St. f. Jan. Kv. Overskud 220,00. 25. April: Aalborg 1000,00; Frederikshavn 100,00; Skive 500,00; Svendborg 300,00. 26. April: Brønderslev 500,00, hvoraf 171,90 i St. f. Jan. Kv. Overskud.

København, 26. April 1921.

Forretningsudvalget.

NYE MEDLEMMER

København: Sætter Karl Peter Nygaard Christensen, udl. 11. 4. 21 i Centraltr. (arb. s. St.). Sætter Oskar Ingolf Severin Rasmussen, udl. 18. 4. 21 hos O. C. Olsen (arb. s. St.). Sætter Svend Holger Jensen, udl. 1. 4. 21 hos Valentin & Lund (arb. s. St.). Paal. Klara Anna Møller, udl. 13. 4. 21 hos Philipsen & Co. (arb. s. St.). Hj.arb. Helga Petersen (Egm. H. Petersen).

Aarhus: Sætter Ejnar Emilius Lund, udl. 15. 4. 21 i Arbejderpartiets Bogtr., Sætter Karl Marx Bech, udl. 1. 5. 21 i Reklametr., Sætter Arthur Voldby Andersen, udl. 1. 5. 21 i Zeuners Bogtr., og Trykker Magnus Pedersen, udl. 16. 4. 21 i Reklametr. Fredericia: Paal. Edith Nilsson (Centraltrykkeriet). Næstved: Sætter Robert Alexander Birch, udl. 1. 5. 21 i A/S Næstved Avis. Odense: Trykker Robert Laurits Just Pedersen, udl. 1. 5. 21 i Fyns Stiftsbogtr.

Indvendinger mod Optagelsen maa ske inden 14 Dage fra Dato til vedkommende Lokalafd.

TILTRAADTE

København: 6092 Alfred Nielsen fra Fredericia (arbl.). 6839 Chr. Frandsen fra Esbjerg (Militær).

Haderslev: 5027 Johs. Henry Larsen (Militær). Hillerød: 4481 Jens A. Rasmussen (Nordsj. Venstreblad), 3827 N. P. F. Christiansen (Frbg. Amtstid.) og 3049 Oluf Jul. Hansen (arbl.). Holbæk: 3055 A. Petersen (arbl.). Køge: 3499 Niels Henry Jensen (arbl.). Næstved: 7102 Ewald Elsner (arbl.). Ringsted: 1892 H. P. Hansen (Ringsted Folketid.). Roskilde: 6428 Rob. Ottesen (Militær). Silkeborg: 6797 C. Pagh Jensen (arbl.). Sønderborg: 3869 Niels Chr. Kjærgaard Madsen (arbl.).

FRATRAADTE

København: 2671 Ebert Jensen til Udl. (arbl.). 2639 Sofus Sørensen paa Rejse. 3049 Oluf Hansen til Hillerød (arbl.). 3499 Niels Henry Jensen til Køge (arbl.). 2772 Jul. Carlsen til Løgstør (i Pl.).

Aalborg: 6990 Georg Birkemose til Sønderjylland (Militær). Brønderslev: 7009 Adolf Andersen til Aalborg (Militær). Esbjerg: 6839 Christian Frandsen til Kbhvn. (Militær). Fredericia: 6092 Alfred Nielsen til Kbhvn. (arbl.) og 6418 Robert Ottesen til Roskilde (Militær). Lyngby: 3827 N. P. F. Christiansen til Hillerød i Pl. Nykøbing F.: 3055 Aksel Petersen til Holbæk (arbl.). Odense: 1481 Thorvald Christensen til Kbhvn. (Militær). Ringsted: 3345 Ejler Edw. Nielsen til Lyngby i Pl. Roskilde: 1892 Hans Hansen til Ringsted i Pl. Silkeborg: 3900 Svend Madsen til Kbhvn. (Militær). Viborg: 6130 Th. Kassow paa Rejse og 6911 Laust Glud (overfl. til Bogbinderforb.).

UDMELDTE

København: 2520 Hans Peter Larsen (anden Livsstill.). 2401 Karen Jakobsen.

Aarhus: 4879 Laura Sørensen (fratr. Faget). Viborg: 5290 Else Boas (fratr. Faget). Vejle: 4968 Anna E. Nielsen (fratr. Faget).

Trykkeriarbejdernes Klub.

Indbetaling af Kontingentet og Regnskab for Billetter fra Festen den 22 April finder Sted hos Kassereren, A. Hansen, Nansensgade 50, St., Fredag den 29. April fra Kl. 5—8 Aften. Ikke afleverede Billetter betragtes som solgte. *Styrelsen.*

Typografernes Sangforening.

I Aften Fredag Kl. 7½ ordin. halvaarl. Generalforsamling i Danas Have, Nørrebrogade 21. Dagsorden: 1. Beretning 2. Regnskab 3. Valg af Kasserer, Næstformand og Styrer. 4. Eventuelt. (1i)

T. S. Fra 1. Maj er Øvelsesdagene hver Mandag og Torsdag for Dameholdet Kl. 7½—8½ og for Herreholdet Kl. 8½—9½. *Styrelsen.*

Gutenbergkoret.

Herreturen finder Sted Kr. Himmelfartsdag. Turen gaar til Skodsborg. Frokosten spises i Nærum Skovløberhus, herfra over Raavad til Springforbi; slutter i Klampenborg. Tog gaar fra Nørreport og Østerbro ved 10-Tiden. (Ny Køreplan kommer 1. eller 5. Maj.) (4a)

Søndag den 1. Maj: Frederiksdal—Hulsø. St. Hans Torv Kl. 10. — Kr. Himmelfartsdag: Lille Værløse—Søndersø. St. Hans Torv Kl. 10.

Husk Tegningen til Pinseturen. (3d)

ANNONCER

Trykker,

vant til alt forefaldende Illustrations- og Akcidensarbejde, søger fast Plads i København eller Provinsen. Gode Referencer haves; er godt kendt med Paalæggeapparater. Bill. mrkt. »Trykker 109« modtager Ekspeditionskontoret.

En Forbundter

kan straks antages i et Akcidenstrykkeri i en større Provinsby. Billet mrkt. »103« modtager Ekspeditionskontoret.

Trykker

søger Plads straks. Avis eller Akcidens. Kendskab til »Universal« og »Dux«. Billet mrkt. »106« modtager Ekspeditionskont.

Sætter-Trykker.

En virkelig dygtig Mand, særlig Trykker, kan faa en god fast Plads som 1. Mand i et middelstort Akcidenstrykkeri i en østjysk Købstad. Billet mrkt. »105« til Ekspeditionskontoret.

Maskinsætter.

Ung gift Typograf, 25 Aar, søger Plads i København eller Provinsen, hvor Maskinsætning kan læres. Jeg er blevet behandlet paa Rigshospitalet for en Benlidelse, hvorefter Lægen har forbudt mig at have Arbejde til hvilket jeg skal staa op. Lægeattest haves.

Nærmere ved Billet mrkt. »107« modtager Ekspeditionskontoret.

Forbundter,

Sætter-Trykker, som har staaet 3 Aar i Lære, søger Plads til 1. Maj. Billet mrkt. »101« modtager Ekspeditionskontoret.

Fremtidsstilling.

En ældre Udøver af Faget med de fornødne Kvalifikationer i enhver Retning, tilbydes en virkelig god og betryggende Fremtidsstilling ved et solidt indarbejdet Provinsbogtrykkeri med tilhørende Lokalblad, enten som Compagnon i det samlede Firma, eller Indehaver af Trykkeriafd. 5000 Kr. disponibel nødvendig i begge Tilfælde. Billet mrkt. »108« modtager Ekspeditionskontoret.

Bogtrykmateriale til Salg,

nærmest til et **Avistrykkeri,** bestaaende af

1 Eickhoff Hurtigpresse, ældre Model, passende til 6-spaltet Avisformat med Motor,
1 »Typograph«-Sættemaskine med Motor,
1 Diegeltrykpresse, ældre Model,
1 Skæremaskine samt *Reoler, Skrifter, Messinglinier* etc. etc.

Billet mrkt. »89« indlægges paa Ekspeditionskontoret.

Telef.: Central 14823. — Byen 3534 & 468 x. Telegr.-Adresse: Levirik.

ERIK LEVISON
Grafiske Artikler en gros.

København B. Vestre Boulevard 36.

Nye og brugte **grafiske Maskiner** af enhver Art leveres i stort Udvalg fra Lager i alle Formater. Specialmaskiner.
Stort Lager i alle Slags Bogbinderimaskiner, Utensilier samt særlig godt Udvalg i **Træmaterialer** (23)
Nyhed: Valsestilleren „Quick". ❊ Netdorne haves paa Lager.
Fuldstændig Indretning af Trykkerier i alle Størrelser. Et Besøg i Udstillingslokalerne anbefales.

Skal et Arbejde fremskyndes.
Brug DRUBIN Siccativet Rapido.
Telefon 9090 Telegr.-Adr.: DRUBIN, Valby.

Bogtrykkeri ønskes
til Købs, Forpagtning eller i Kompagniskab af Typograf. Billet mrkt. »104« modtager Ekspeditionskontoret.

Fagmøde for Trykkere
afholdes **Søndag d. 8. Maj Kl. 9½ Form.**
i Fredericia.
(Den folkelige Forsamlingsbygning.)
Anmeldelse om Deltagelse sendes senest den 3. Maj til *Ernst Pedersen, Tordenskjoldsgade 24*[4], *Aarhus.*
(100) **Landssammenslutningen af Trykkerklubber.**

Husk A. E.s Rabat.
Største Besparelse
for Foreningens Medlemmer er at benytte **A. E.s Rabatkort.** Kortene udleveres gratis paa Foreningens Kontor. (19)

Lauge Petersens Dampvaskeri
Lauggaards Allé 13, Søborg
Telefon: Søborg 433 & 256
leverer til Bogtrykkerier, litografiske Etablissementer og Reproduktionsanstalter hvide og kulørte Pudseklude til billigste Dagspriser.
Forhen Valdemarsgade 42 og Frederiksstadsgade 13. (98)

PARITZ GOTTSHALCK
KONGENS NYTORV 8 · TELEFON 3378
Nye og brugte Maskiner haves paa Lager.
Stort Lager af alle Utensilier. (12)

F. L. BIE A/S Gothersgade 28, København.
Telefon Central 8062 og Palæ 1556.
Samtlige Maskiner og Artikler for **Bogtrykkerier, Bogbinderier, Litho-Etablissementer, Klichéfabriker** og beslægtede Brancher.
Kulante Betingelser.
Stadigt stort Lager. (10)

ADOLPH WULFF
fører alle Artikler for Bogtrykkere.
Maskiner · Skrifter · Farver
fra de bedste Fabrikker
Valsemassefabrik og Valsestøberi.
Brugte Maskiner haves altid paa Lager.
Gothersgade 8. Kjøbenhavn K.
Telefon Central 39 og 5539. (7)

WILLIAM SIMMELKJÆR
SUNDHOLMSVEJ 67 (5)
SKRIFTSTØBERI · GALVANOPLASTIK
ANNONCECLICHÉER · XYLOGRAFI

Tandlæge Edv. Møller,
Købmagergade 30, 2.
udfører enhver Tandbehandling til smaa Priser. Samvittighedsfuldt Arbejde. Bedøvelse hele Dagen. Konsultationstid 10—3½ 6—7 Efterm. Telefon 8181. (14)

Tandlæge Dyrlund-Smith og Kisbye,
St. Kongensgade 45 II. (6)
Konsult.: 10—4 og 6—7, Søndag 10—11.
25pCt.s Moderation. — Telefon 6125.

Genzsch & Heyse · Skriftstøberi
Etableret 1833 **Hamburg** Filial i München
Agentur og Lager:
Erik Levison, Vestre Boulevard 36, København B.
Telefoner: Central 14823, Byen 3534 og 468 x
Genzsch-Antikva

Redaktør: Fr. Nielsen. Bygaardsstræde 8, Køge. Ekspeditør: Karl Sørensen, Vestergade 5, St., Kbhvn. B.
Abonnem. gennem Postkontorerne: 1 Kr. 50 Øre Kv. Annoncer: 35 Øre pr. Petitlinje (pladss. Medl. 25 Øre). 26 Gange og derover Rabat
Trykt hos F. E. Bording (V. Petersen), København.

TYPOGRAF-TIDENDE

ORGAN FOR DE TYPOGRAFISKE ARBEJDERES INTERESSER

NUMER 18 KØBENHAVN DEN 6. MAJ 1921 XLVIII AARGANG

VORT EGET TRYKKERI

Mere og mere trænger det Spørgsmaal sig frem: »Hvorfor starter vi ikke vort eget Trykkeri?« og i den senere Tid har jeg sporet en stor Interesse for dette Spørgsmaal hos Kollegerne. Naar jeg her tillader mig at fremsætte mit Synspunkt om dette vigtige Spørgsmaal, er det ikke, fordi jeg føler mig særlig kompetent dertil, men fordi jeg af Erfaring ved, at naar først en gør Begyndelsen, vil der snart følge andre efter, som af Interesse for Sagen vil udtale sig, hvorved Spørgsmaalet kan blive grundigt drøftet.

Den Tanke, at frigøre sig for Kapitalisternes Fangarme og fra at være deres Lønslaver gradvis gaa over til selv at overtage Produktionen, er jo ikke nogen ny, heller ikke for vort Fags Vedkommende, thi der har jo tidligere været Forslag fremme om Oprettelse af et Forbundstrykkeri. Jeg husker ikke, hvilke Hindringer der den Gang bevirkede, at Tanken ikke førtes ud i Livet. Men fordi en maaske god Tanke ikke straks lader sig realisere, behøver man derfor ikke at opgive den. Hvorvidt Tiden nu er inde for Gennemførelsen af en saadan Tanke, eller hvorvidt denne Vej er klog og hensigtsmæssig at betræde, kan der jo diskuteres om.

Tiden fra Krigens Ophør har jo hele Jorden over gaaet i Retning af Socialisering, Arbejdernes Medbestemmelsesret i Driften, deres Deltagelse i Udbyttet osv. Det er naturligvis Ting, som, efterhaanden som de gennemføres, vil betyde et godt Fremstød henimod Arbejdernes økonomiske Frigørelse og en Anerkendelse af den Magtfaktor, de er i Samfundet. — Men de fleste Arbejdere er ikke blinde for, at det vil tage lang Tid, før denne, iøvrigt sunde Tanke, føres ud i Livet til en saadan Fuldkommenhed, at det kommer til at svare nogenlunde til de Forhaabninger, Arbejderne stiller dertil, idet Kapitalisterne jo ikke vil ligge paa den lade Side for at lægge saa mange Hindringer i Vejen derfor som muligt.

I Kampen mod Kapitalisternes Udbytning har den store Arbejderbefolkning kun Arbejdsvægring resp. Strejke som Hoved-Vaaben, og maa det jo indrømmes, at dette Vaaben til Tider ogsaa kan give et godt Resultat, men det maa tillige indrømmes, at Resultatet afhænger af de til enhver Tid herskende Konjunkturer. Arbejdsgiverne regner egentlig kun med dette ene Vaaben fra Arbejdernes Side, og de forstaar at lægge deres Slagplan derefter. De ved og trøster sig med, at Arbejderne ved deres Kampmaade ikke mindst tilføjer sig selv et dybt Saar. Ganske vist har Forholdene fra tidligere Tid forandret sig noget, idet Arbejderne lidt efter lidt har faaet Øjnene op for, at der findes andre og mægtigere Midler til at modarbejde Kapitalismens Udbytning af Arbejderbefolkningen end Strejker, nemlig ved de kooperative Foretagender, der er opstaaet, ligeledes har forskellige Fag med Held oprettet deres egne Virksomheder resp. Aktieselskaber.

Til den Slags Foretagender ser Arbejdsgiverne ikke hen med venlige Øjne, da de er klar over, at en fra Arbejdernes Side paa denne Maade gradvis Overtagelse af Produktionen vil betyde en Svækkelse af deres Position, og i Tilfælde af Lock-out eller Strejke vil Publikum ikke mere kun være henvist til Kapitalisternes Virksomheder.

Hvis der er noget Fag, som egner sig til at føre Tanken om »Arbejdernes Overtagelse af Produktionen« ud i Livet, saa er det efter min Mening vort. »Dansk Andels-Trykkeri«, som hører ind under De samvirkende Brugsforeninger i Danmark, har nu for ikke saa længe siden begyndt sin Virksomhed, og Dansk Typ.-Forbund vilde med ikke større Risiko kunne starte et med alle Teknikens Finesser udstyret Trykkeri, som i høj Grad vilde styrke vor Position overfor Principalerne. Vi har alle Betingelser for, at et saadant Foretagende vilde kunne lykkes. Vi kan f. Eks. paaregne Støtte fra de forskellige Fagorganisationer, som alle, uden Undtagelse, bruger Tryksager. Saa godt som hver Organisation har et Medlemsblad, og naar de hos os vilde kunne faa det lige saa smukt og billigt udført som andre Steder, ligger det meget nær at antage, at de moralsk vilde føle sig forpligtet til at understøtte et saadant Arbejderforetagende. Ligeledes vilde jo alle Forbundets egne Tryksager kunne blive udført der.

Naar der bliver sagt, at et saadant Trykkeri ikke vilde kunne optage Konkurrencen, da jo alting maatte være Tip-Top i et saadant Trykkeri, et Mønster paa alle Omraader, da vil jeg kun hertil sige, at i saa Fald vilde det være et Slag i Ansigtet paa os selv, en Falliterklæring. Arbejderne har netop vist at kunne overtage Ledelsen paa mange forskellige Omraader, hvorfor skulde da Typograferne, hvoraf jo mange har givet Bevis for at være i Besiddelse af Dygtighed, ikke være i Stand til at lede deres eget Trykkeri paa en tilfredsstillende og økonomisk forsvarlig Maade? Jeg mener, ved en dygtig Ledelse og ved Arbejdernes Pligtopfyldelse vilde et saadant Trykkeri, selv om det skal være et Mønster, hvad Arbejdsforholdene angaar, dog kunne blive et rentabelt Foretagende. Formaalet skal jo ikke være Udbytning, men Udbytte for præsteret Arbejde.

Hvis enhver Arbejder havde den Opfattelse, at det var hans Pligt at understøtte ethvert paa et sundt Grundlag skabt Arbejderforetagende, saa er jeg ikke i Tvivl om, at Arbejderklassen vilde naa frem til bedre og lysere Livsvilkaar. Det er derfor, efter min Mening, Vanvid under en Strejke eller Lock-out at bekæmpe Arbejdernes egne Foretagender, naar man ikke har noget udestaaende med dem. Man vender dog ikke Vaabnet mod sig selv, naar man da ikke har til Hensigt at begaa Selvmord.

Ved sidste Delegeretmøde hørte jeg Udtalelser om, at foreløbig kunde der slet ikke være Tale om at tage nogen Beslutning om Oprettelse af vort eget Trykkeri, dertil var Anskaffelsesomkostningerne for høje. Det viser sig imidlertid nu, at hvis f. Eks. Bemyndigelsen til Køb af Trykkeri var givet allerede den Gang, vilde Tiden netop nu, paa Grund af den lave Markkurs, have været gunstig, hvad Omkostningerne angaar.

Det var imidlertid ikke min Mening ved sidste Delegeretmøde, at der skulde tages definitiv Beslutning om Køb af Trykkeri, men derimod om at vælge et Udvalg til at indhente Materiale og foretage Beregninger til Oplysning om de forskellige Omkostningers Størrelse. Dette Udvalgs Arbejde havde jeg tænkt mig kunde være endt i Løbet af et Aar, hvorefter Forslaget paa Grundlag af de indhentede Oplysninger kunde udsendes til skriftlig Afstemning blandt Medlemmerne.

Hvis Kollegerne nu vilde udtale sig om dette vigtige Spørgsmaal, kunde jeg godt tænke mig, i Tilfælde af, at der viste sig at være Stemning for nævnte Tanke, hvilket evt. kunde tilkendegives ved at tage Spørgsmaalet op til Drøftelse i de forskellige Afdelinger, at der allerede før næste Delegeretmøde blev nedsat et saadant Udvalg, som da paa det kommende Delegeretmøde kunde forelægge et motiveret og udarbejdet Forslag, hvorefter de Delegerede kunde træffe en definitiv Beslutning. (Helst saa jeg, at vi kunde faa Dispensation fra Lovene og evt. gennemføre Tanken tidligere).

Det er et Spørgsmaal, som vel skal nøje overvejes, og man skal jo vogte sig for at gøre noget overilet, men paa den anden Side er jeg en Modstander af, at et saa vigtigt Spørgsmaal bliver udskudt fra det ene Delegeretmøde til det andet, for til Slut at blive henlagt og glemt.

— — —

For mig staar imidlertid »Vort eget Trykkeri« kun som et Skridt henimod Maalet: »Fællesorganisationernes Trykkeri«, thi hvad vilde være mere naturligt end at samtlige Organisationer, som jo alle, mere eller mindre, bruger Tryksager, var Parthaver i et saadant Trykkeri. I hvert Fald burde en saadan Tanke tages op indenfor Fællesorganisationen.

Men om det nu bliver »Vort eget Trykkeri« eller under en anden Form, saa er jeg klar over, at Realisationen af Tanken i Begyndelsen vil volde forskellige Vanskeligheder og berede adskillige Skuffelser, men det er jo Ting, man maa regne med ved Start af noget nyt, Menneskene kan nu en Gang ikke se og beregne alt forud, men Tiden og Erfaringen er her som altid den bedste Læremester, kun skal man ikke sidde denne Lære overhørig. F. Eks. har Erfaringen vist, at det vilde være heldigt, hvis der bestod et nærmere Samarbejde mellem de forskellige Landes Arbejderforetagender, hvorved disse kunde gøres mere uafhængig af Kapitalisternes Virksomheder. Lad os tage et Eksempel fra den grafiske Branche: Et Arbejderblad, som har sit Trykkeri. Bortset fra Maskiner og Type-Materiale, som kun trænger til periodiske Fornyelser, saa spiller Papiret og Farven en overordentlig stor Rolle i den daglige Drift. Udebliver f. Eks. under Konflikt Tilførslen heraf, maa Bladet standse. Det maatte derfor synes nærliggende, at det havde sin egen Papir- og Farvefabrik, men dette vilde for et enkelt Blad

resp. Trykkeri blive for dyrt. Men her vilde netop en Sammenslutning af f. Eks. Skandinaviens Arbejderforetagender indenfor nævnte Branche være af stor Betydning, idet disse med Lethed kunde anlægge en saadan Fabrik ved en af de svenske Kystbyer, hvorfra Forsyningen pr. egne Skibe kunde foregaa. Derigennem vilde saadanne Arbejderforetagender staa mere frit og uafhængigt. Dette er ganske vist Fremtidsmusik, men absolut ikke noget, der ligger udenfor Mulighedernes Grænse.

— — —

Samtidig vilde jeg gerne gøre opmærksom paa et ganske urimeligt Forhold, som vi hver Dag er ganske rolige Tilskuere til, uden at der fra rette vedkommende bliver gjort alvorlige Skridt til at faa det ændret. Jeg sigter her til Rigsdagstrykkeriet. Er det ikke en Skandale, at et saadant Trykkeri forbliver paa private Hænder? Vi har den aller største Interesse af at paavirke Myndighederne til at oprette et Statstrykkeri, hvor alt Stats- og kommunalt Arbejde kunde blive udført. (Det har ganske vist tidligere været fremdraget i Rigsdagen, men, som det synes, skrinlagt).

Vi beskæftiger os i Grunden for meget med Smaating og lader de store, vigtige Spørgsmaal ligge, hvad der tildels er Grunden til, at det bliver en Marsch paa Stedet. Lad os forsøge at tage fat ved den rigtige Ende og ikke vige tilbage for de Hindringer, der evt. vil staa i Vejen, da skal det nok lykkes os at frigøre os for det kapitalistiske Aag. *Otto Rundberg.*

60 AAR

Vor Kollega, Stereotypør *Sigvald Kristensen*, fyldte i Lørdags 60 Aar, idet han fødtes i Struer den 30. April 1861.

Sigvald Kristensen, der har arbejdet forskellige Steder her i Byen og i Udlandet, har nu i en Aarrække været ansat ved »Soc.-Dem.«, hvor han er meget afholdt paa Grund af sin joviale Godmodighed og Elskværdighed.

Sigvald Kristensen.

Som Fagmand har han gjort sig bemærket ved Opfindelser paa Stereotypiens og Galvanoplastikens Omraader. Disse Opfindelser, paa hvilke han har udtaget Patent, anvendes særlig i de større Verdensbyer. — Han er ligeledes Opfinder af »Termonaalen«, som anvendes ved Kogning og Stegning af Kød, for at man kan overbevise sig om, at dette er gennemkogt, hvorved man sikrer sig mod Trikiner.

Sigvald Kristensen har i en lang Aarrække været Stereotypørernes Formand og har gjort et stort Arbejde til Gavn for disse.

Foruden sin store personlige Elskværdighed er S. K. i Besiddelse af et sjældent Fond af Kundskaber paa mangfoldige Omraader. Da han tillige er meget berejst, har man altid Udbytte og Fornøjelse af en Samtale med ham. Sigvald Kristensen, hvis stoute Skikkelse er velkendt blandt Kolleger, bærer stolt sine 60 Aar og har bevaret et ungdommeligt Sind.

Paa Fødselsdagen blev han vist megen Opmærksomhed, bl. a. af Stereo- og Elektrotypørernes Klub og fra sine Arbejdsfæller.

Vi føjer vor Lykønskning til de mange andre!

EN GLAD DAG

Vi har noget nyt. Københavns Afdelings Formand har sladret af sig. Det var i Slutningen af forrige Uge, at vi spurgte ham om, hvordan det gik med Skovturen. Ih, jo, sagde han, den er i Orden. Hvad er i Orden? spurgte vi. Jo, Søndag den 12. Juni, paa selve Den typografiske Forenings Fødselsdag, tager vi til Hillerød. Her bliver vi læsset om i den lille Gribskovbane og kører til Gribsø Station. Omkring Pavillonen, med Udsigt over den idylliske Sø, spises den medbragte Frokost, og et Par Timer fordrives i Omegnen og med forskellig Underholdning. Gutenberg-Koret, som in pleno følger med, vil synge. Og der skal nok ogsaa opføres en større Vandpantomime, dersom Vejret tillader det. Saa spadseres der under kyndigt Førerskab gennem Gribskov. En lille Times magelig Spadseretur — saa kigger Nøddebo Kirke frem af Landskabet, derpaa en Afholdskafe og endelig den nybyggede Nøddebo Kro paa Baggrund af den skovomkrandsede Esrom Sø. I Kroen giver Organisationen en Skive — en Svingning over det hele, sagde S. og slog ud med Armen. Naar det er godt og vel overstaaet sejles med Motorbaad over Esrom-Søen til Fredensborg Slotspark, hvor der spadseres rundt med P. Aug. Petersen som Fører. Tverskou er i Færd med at udarbejde et Foredrag ang. Statuerne i Nordmandsdalen, som vil løbe af Stabelen paa Stedet. Kl. ca. 5 samles Deltagerne i Store Kro ved Borde med udsøgt Kalvesteg og Gemyse. Værten har lovet, at dersom nogen af Deltagerne trods Forlangende ikke faar nok, bliver Spisningen gratis. Her er altsaa noget at gøre for Grovædere. Efter Fællesspisningen bliver der Bal, Sang, Musik og maaske Fyrværkeri — det sidste er nu ikke sikkert. Men sikkert bliver der her en munter og fornøjelig Afslutning i Store Kros smukke Have. Og saa hjem med Futtoget.

Hvad koster den Tur? Ja — Kørsel til Hillerød og til Gribsø, Svingningen i Nøddebo, Sejlturen over Søen, Parken og Foredraget og Maden og Ballet og Køreturen hjem vil alt i alt blive 10 Kr. pro persona. Uden Steg 5 Kr. Men Du maa ikke tale om det endnu, sagde S., for Programmet skal først vedtages. Der kan komme 200 til Bords, og det bliver nok en glad Dag.

I næste Uge kommer det endelige Program.

***

TILFREDSHED —

Tilfredshed er noget, som feder sin Mand,
men ikke det gavnlige Staal,
hvormed han kan skærpe sin Smule
Forstand
til Kamp for et lykkeligt Maal.

Tilfredshed — Tilfredshed alene for sig
er Dødvande bag en Tot Siv.
Det Otium, véd jeg, er ikke for mig;
jeg kræver mig mer' af mit Liv.

Jeg ønsker et Staal, som kan slibe mit Sind
og gøre det virksomt og hvast,
men ikke at fange Tilfredshedens Vind
og sejle bag Sivtotten fast!

Vilhelm From Bartrumsen.

GENERALFORSAMLINGER OG MØDER

FAABORG LOKALAFDELING

afholdt sin kvartaarlige Generalforsamling paa »Madsens Hotel« Lørdag den 9. April. Hovedkassens og Lokalkassens Regnskaber fremlagdes i revideret Stand til Godkendelse; disse balancerede henholdsvis med Kr. 828,90 og Kr. 70,08. Begge Regnskaber godkendtes enstemmig. Forhandlingsbogen for de sidst afholdte Møder oplæstes og godkendtes ligeledes.

Næste Punkt paa Dagsordenen var Valg af Formand. *Ch. Madsen* vilde anbefale at vælge en ældre Mand til Formands- og Kassererpladsen; foreslog Bjerre, der baade var interesseret og kvalificeret til Pladsen. *Bjerre* protesterede paa det skarpeste mod at modtage Valg som Formand og anbefalede Ch. Meyer. Heller ikke dette Forslag lod sig gennemføre. Efter nogen Diskussion, hvori alle tilstedeværende deltog, blev man enig om at overlade til Forretningsudvalget af træffe Afgørelse i Sagen.

Til Afdelingens Repræsentant i Underafdelingen valgtes enstemmig *Ch. Madsen.*

Et uheldigt Lærlingeforhold paa »Faaborg Avis« behandledes. Redaktør Petersen antog for $1^1/_2$ Aar siden en Lærling, som indtil Dato efter Redaktørens egen Udtalelse har staaet paa Prøve og fortsætter dermed. Vedkommende Lærling er derved bleven tvungen til at udmelde sig af Underafdelingen. At dette Forhold fortsættes, protesterede man imod. Det vedtoges at indberette Sagen til Forbundet.

Ch. Madsen beklagede, at de kvindelige Hjælpearbejdere med en Begyndelsesløn fra 15—20 Kr. pr. Uge, straks skulde betale det store Kontingent. Var forøvrigt af den Mening, at det havde været et rimeligt og retfærdigt Krav, om Kontingentet var blevet fastsat efter en glidende Skala med Lønnen. Kunde godt forstaa, at disse følte sig forurettet. Vilde anbefale at tilskrive Forbundet desangaaende.

Under Eventuelt oplæstes en Skrivelse angaaende den forestaaende Majdemonstration, som toges til Efterretning. *X.*

ODENSE LOKALAFDELING

afholdt Torsdag den 14. April ekstraordinær Generalforsamling paa »National«. Efter at *Formanden* havde mindet vor afdøde Kollega Spilcker, hvortil Medlemmerne sluttede sig ved at rejse sig, og *Fr. Larsen* var valgt til Dirigent, aflagde *Formanden* Beretning om den foreliggende Situation. Taleren gennemgik de forskellige Facer i den Udvikling, der havde fundet Sted, siden Arbejdsgiverne i Oktober ved deres Formand indledede den samvittighedsløse Aktion mod Arbejderklassen. Sluttede med at gennemgaa det Forslag til Overenskomst, der nu var sendt ud til Afstemning. Anbefalede paa Baggrund af den foreliggende Situation at tage mod Tilbudet. Udover en Forespørgsel gav Beretningen ikke Anledning til Diskussion eller Opposition, men toges til Efterretning.

Det vedtoges at afholde den traditionelle Vaartur til Stige Kro med Frokost ved dækket Bord.

Sidste Punkt, Eventuelt, kom man hurtigt over, og dermed kunde Dirigenten hæve Generalforsamlingen, der var adskillige Procent bedre besøgt end sædvanlig. *—n.*

ESBJERG LOKALAFDELING

afholdt ordinær Generalforsamling Torsdag den 14. April paa Hotel »Børsen«. Dagsorden: 1. Beretning. 2. Regnskabet. 3. Valg ifl. Lovene. 4. Meddelelse fra Forretningsudvalget ang. Tarifen. 5. Eventuelt. — Formanden, *V. Nielsen*, aflagde Beretning. Kassereren, *E. Munch*, oplæste Regnskaberne for Dansk Typ.-Forbund og Lokalkassen, der balancerede med henholdsvis 4673 Kr. 35 Øre og 385 Kr. 62 Øre. Regnskaberne godkendtes. — Repræsentanterne til Fællesorganisationen, Fællesbageriet og »Social-Demokraten« genvalgtes.

Man diskuterede derefter indgaaende det fremsendte Forslag om Fornyelse af Overenskomsten paa et Aar, hvoraf det fremgik, at *J. Chr. Petersen* ikke kunde anbefale at stemme for det. I Diskussionen deltog *Eichardt, Munch* og *V. Nielsen*. Under eventuelt vedtoges det at deltage i Majfesten. *Jørgen Thomsen.*

HJØRRING LOKALAFDELING

afholdt 14. April ordinær Generalforsamling. *Formanden* aflagde Beretning og Regnskaber, af disse balancerede Hovedkassen med Kr. 4658,61. Lokalkassens Regnskab balancerede med Kr. 236,05 og sluttede med en Kassebeholdning paa Kr. 112,38. Lokalkasse-Kontingentet fastsattes til 65 Øre pr. Uge. Afstemningen ang. Provinstariffens Forlængelse diskuteredes. Spørgsmaalet om en Sommerudflugt overgaves til Bestyrelsens Overvejelse. *H. P.*

SVENDBORG LOKALAFDELING

havde ordinær Generalforsamling den 15. April. Forbundsregnskabet balancerede med Kr. 2839,08 og Lokalforeningernes Regnskab med Kr. 308,87. Regnskaberne godkendtes. Det besluttedes at flytte tilbage til Arbejdernes Forsamlingsbygning (»Rolighed«) med Lokalet samt for Fremtiden at avertere Foreningens Generalforsamlinger i »Sydfyns Social-Demokrat« (disse meddeles altsaa ikke paa anden Maade). Efter at nogle lokale Sager var afgjort, sluttedes Generalforsamlingen. *—n.*

VEJLE LOKALAFDELING

afholdt ordinær Generalforsamling Fredag den 15. April 1921 i Arbejdernes Forsamlingsbygning. 22 Medlemmer var til Stede. *Johs. Schmidt* valgtes til Dirigent. Formanden, *Just Rasmussen*, aflagde Beretning. — Paa Efterbevilling vedtoges det at yde Arbejdernes Kvindeforening og Typograflærlingeforeningen hver 15 Kr. — Kassereren, *Chr. Bisgaard*, oplæste og fremlagde de reviderede Regnskaber, som enst. godkendtes. Forbundsregnskabet udviste en Indtægt paa 3833 Kr. 12 Øre. — Lokalkassens Regnskab udviste en Indtægt paa 400 Kr. 10 Øre, og en Udgift paa 144 Kr. 60 Øre; Beholdning: 250 Kr. 50 Øre.

Udenfor Dagsorden drøftedes Overenskomstforslaget. — *Formanden* oplyste herunder, at Afstemningen i Vejle Lokalafdeling havde givet 57 Nej- og 7 Ja-Stemmer. — *Stephan Boesen* gav derefter et godt og interessant Referat fra De samvirkendes Situationsmøde samt klargjorde sit Standpunkt til den foreliggende Situation. — En af *Bisgaard* affattet saalydende Resolution vedtoges enstemmig:

»Vejle Lokalafdeling, samlet til Generalforsamling den 15. April, udtaler sin Beklagelse af, at der ikke er levnet Tid til en Drøftelse af det nu foreliggende Overenskomstforslag, som man finder uantageligt, og udtaler en kraftig Protest imod, at man ikke fremtidig vil benytte Pristallet alene som Regulator, som det skete i Opgangsperioden.« *Ærenlund-Madsen.*

HORSENS LOKALAFDELING

afholdt ordinær Generalforsamling Fredag den 15. April paa »Skipperhus«. *Formanden* bød velkommen, specielt til Hovedbestyrelsesmedlem *Rasmus Bindslev*, Silkeborg, der paa Afdelingens Opfordring var kommet til Stede for at give Oplysninger om den nye Tarif for Provinsen. Dirigent: *Jens Juliussen*. Forhandlingsbogen oplæses og godkendes enstemmigt. *Formanden* aflægger Beretning for det svundne Kvartal, og *Emil Nielsen* og *Chr. Nielsen* aflægger Beretning fra henholdsvis Kontrahentmøde ved Social-Demokraten og fra Lærlingeafdelingen. Alle 3 Beretninger godkendes enstemmigt. Derefter aflægger *Formanden* Regnskabet, der balancerer med Kr. 4,957,70. Lokalkassens Regnskab balancerer med Kr. 534.17 og slutter med en Kassebeholdning af Kr. 294.42. Yderligere aflægger *Formanden* Regnskaberne for Syge- og Hjælpekasserne. Alle Regnskaber godkendtes enstemmigt.

Næste Punkt: Urafstemning om Provinstarifen. *Juliussen* anbefaler, at *Bindslev* indleder. *Rasmus Bindslev* holdt nu et klart og ypperligt Foredrag om Overenskomstforhandlingerne og hele den foreliggende Situation paa Arbejdsmarkedet. — Anbefalede sluttelig indtrængende at stemme »Ja«. *Formanden, Jens Juliussen* og *Lindballe* anbefalede at stemme »Ja«; *Larsen* og *Søren Jensen* anbefalede at stemme »Nej«. *Bindslev havde* gentagne Gange Ordet for at imødegaa de to sidstnævnte Talere og give forskellige Oplysninger.

Under »Eventuelt« henstillede *Emil Nielsen*, at »Typ.-Tid.« bringer mere udførlige Oplysninger om de Sager, som har Interesse for Medlemmerne.*)

Dermed sluttede *Jens Juliussen* Generalforsamlingen med Tak til Rasmus Bindslev for hans Nærværelse, og det mere selskabelige Afsnit tog sin Begyndelse. *Chr.—n.*

THISTED LOKALAFDELING

afholdt Lørdag den 16. April ordinær Generalforsamling paa Hotel »Grand«. 14 Medlemmer var mødt.

Form., *H. Hansen*, aflagde Beretning for det forløbne Kvartal og bl. a. oplystes, at Afstemningen om Forligsmandens Forslag for Afdelingens Vedkommende var resulteret i 18 Nej og 3 Ja. Beretningen godkendtes. Formanden forelagde de reviderede Regnskaber, der for Hovedkassens Vedkommende balancerede med 1829 Kr. 27 Øre og for Privatkassen med 128 Kr. 05 Øre. Regnskaberne godkendtes.

P. Sørensen aflagde Beretning fra »Soc.-Dem.«s Repræsentantskabsmøde og *O. Andreasen* fra Fællesorganisationens Repræsentantskabsmøde. Beretningerne toges til Efterretning.

Under Eventuelt drøftedes flere lokale Sager, bl. a. Afdelingens 40-aarige Stiftelsesfest den 1. Oktober. *H. H.*

*) Vil Emil Nielsen ikke begrunde denne Henstilling lidt nærmere her i Bladet? *Red.*

SILKEBORG AFDELING

afholdt ordinær Generalforsamling Lørdag den 16. April paa Jernbanehotellet. *Bindslev* bød velkommen til Lærlingene, som for første Gang mødte til Generalforsamling. Regnskaberne, som Bindslev fremlagde, udviste en Balance for Hovedkassen paa 2844 Kr. 65 Øre og for Lokalkassen paa 260 Kr. 24 Øre. Regnskaberne godkendtes.

Angaaende den faglige Situation holdt *Bindslev* et udførligt Foredrag. I Diskussionen, som gik ret livligt, deltog *Hugo Jørgensen, Gaardsted, Chr. Nielsen* og *Rudolf Jensen*.

Til Majfesten anbefaledes det Kollegerne at møde talrigt, da vi i Aar faar Julius Schrøder herover som Taler.

Det vedtoges enstemmigt at indstille et Medlem til at blive kontingentfri. Der ydedes 10 Kr. til Underafdelingens Udgifter ved Starten. *D. A.*

HOLBÆK LOKALAFDELING

holdt ordinær Generalforsamling Lørdag den 16. April. Formanden, Borgmester *Alfred Hansen*, oplæste Forhandlingsprotokollen og oplyste, at Afdelingens Forespørgsel til Handelsministeriet om Fagforeningers Ret til at udpege Skuemestre i de frivillige Svendeprøvekommissioner gennem Holbæk Amt var tilstillet Byraadet og Haandværkerforeningen til Erklæring. Byraadet havde vedtaget at anbefale, at der gives Fagforeninger Ret til at udpege Skuemestre, medens Haandværkerforeningen ikke kunde anbefale dette. Iøvrigt var der endnu ikke kommet Svar fra Handelsministeriet. Formanden oplæste derefter de reviderede Regnskaber, der for Lokalkassen balancerede med 3103 Kr. 80 Øre og for Ekstrakassen med 456 Kr. 21 Øre. Begge Regnskaber godkendtes.

Med 5 St. mod 3 vedtoges det ikke at deltage i den af Arbejdernes Fællesorganisation paatænkte Majdemonstration.

Det vedtoges at paalægge Bestyrelsen at arrangere en Sommerudflugt for Medlemmerne.

— Umiddelbart efter Generalforsamlingen blev der afholdt Møde for at danne en Lærlingeafdeling. Der var mødt 8 Lærlinge, der enstemmig vedtog at oprette Afdelingen.

De af Forbundet udsendte Mønstervedtægter vedtoges med nogle Ændringer af lokal Natur. Til Bestyrelse valgtes *Aage Breining, Poul Jensen, Aranka Nielsen* og *Irma Pehrsson*. Som Lokalafdelingens Repræsentant i Bestyrelsen var paa Generalforsamlingen valgt *N. P. Poulsen*. Sluttelig inviteredes Lærlingene paa en Kop Kaffe, og Lokalafdelingens Formand udtalte de bedste Ønsker for Lærlingeafdelingen. *

FAGMØDE I HOLSTEBRO

Notitsen under denne Overskrift i Typ.-Tid.s Nr. 17 undertegnet »Ringkøbing Lokalafdeling« beror paa det ærede Medlem Hr. S. Schultz' Fremmelighed.

Om Afdelingen her vil lade afholde Fagmøde i Holstebro eller andet Steds vil fremkomme med Underskriften:

For Ringkøbing Lokalafdeling
H. A. Hoffmann,
Formand.

NÆR OG FJÆRN

TRYKKERNES OPMÆRKSOMHED henledes paa, at det er nu paa *Søndag*, der afholdes *Fagmøde i Fredericia*. Foruden mange andre Spørgsmaal vil ogsaa den *foreliggende Situation* blive drøftet, hvorfor det har sin store Betydning, at saa *mange* Kolleger som muligt giver Møde.

Vi mødes altsaa paa Søndag i Fredericia! *E. P.*

BLADSÆTTERKLUBBEN afholder Generalforsamling paa Søndag Kl. 10½ hos Baltzer; se omstaaende Annonce.

POUL SØNDERGAARD, Odense, fejrede den 1. Maj 25 Aars Jubilæum som Bogtrykker. For et Par Aar siden overtog Hr. Søndergaard Posten som Formand for Dansk Provinsbogtrykkerforening efter P. Hansen, Aalborg, og var med til at lave den sidste Provinstarif.

SØLVBRYLLUP kan Tirsdag den 10. Maj fejres af Kasserer *Laur. Jensen* og *Hustru*, København.

RETTELSE. I den udsendte Medlemsfortegnelse er ved en Fejltagelse Faktorerne og en kvindelig Hjælpearbejder i Rønne betegnet med AS. Kun Nr. 6315 Hans Nielsen og 6364 Niels Nielsen henhører under denne Betegnelse.

RETTELSE. I det offentliggjorte Afstemningsresultat over Provinstariffen er der fejlagtigt blevet opført 22 Jastemmer fra Svendborg. Det skal være 29 Ja. Det samlede Antal bliver saaledes 680.

KARL KAUTSKY er et Navn, der har Klang Verden over. Paa alle »civiliserede« Tungemaal spredes hans mangfoldige Skrifter, dog har der herhjemme hidtil kun foreligget et enkelt Skrift: »Demokrati og Diktatur« (Bogladepris 1 Kr.), der nu efterfølges af hans højst interessante og aktuelle Bog: »Kommunisme og Terrorisme« (Bogladepris Kr. 6,00). I en Fremstilling fuld af Lærdom og Vid, i et Sprog af en betagende Kraft skildrer Forf. den første Kommune i Paris under den store franske Revolution, Kommunen i 1871 og den bolsjevistiske Kommunisme for sluttelig paa glimrende Maade at udrede Proletariatets Stilling til Terrorismen.

Rask-Ørsted Fondet har indbudt Karl Kautsky til at komme her op og holde Forelæsninger, det vil da sikkert interessere vor Læseverden paa Forhaand at stifte Bekendtskab med den berømte Forfatter gennem hans egne Værker.

Kautskys Bøger kan købes i Boghandelen »Fremad«.

8 PROCENT er Prisen paa Livsfornødenhederne i Sverige gaaet ned siden 1. Januar.

ARBEJDSLØSHEDEN indenfor Bogtrykfaget i Sverige udgjorde den 15. Marts 7 pCt.

EN LILLE FORSTYRRELSE. Da en Tarifkommission i Bogtrykfaget forleden var samlet til Møde i Halle, blev denne ubehagelig overrasket ved, at Politiet pludselig trængte ind i Salen og med skarpladte Pistoler opfordrede de tilstedeværende til at række Hænderne i Vejret. Paa Grund af de kommunistiske Uroligheder var Byen erklæret i Belejringstilstand, og det var paabudt, at enhver Sammenkomst forud skulde anmeldes til Myndighederne. Dette havde man glemt. Da Sammenhængen opklaredes, trak Politiet sig dog tilbage, og Mødet kunde fortsættes.

DANSK TYPOGRAF FORBUND BOGTRYKFAGETS ARBEJDSLØSHEDSKASSE

VESTERGADE 5, ST.
KØBENHAVN B.

KONTORERNE er aabne for Ind- og Udbetaling fra 1—3 undtagen *Lørdag (11—1)* samt *Fredag* og *Mandag Aften Kl. 5—6½*. Telefon *4331*.

FORMANDEN træffes som Regel til samme Tider. Telefon *13,331*.

ANVISNINGSKONTORET. Telefon *4331*. Telegramadr.: Typforbundet, Kbhvn.

FORENINGSMEDDELELSER

KVITTERING FOR MODTAGNE JANUAR KVARTALS REGNSKABER. 27. April: Varde 65,00; 29. April: Aabenraa pr. Bl. 160,00; 30. April: Lyngby pr. Bl. 20,00; 2. Maj: Aarhus 2949,34; Odense pr. Bl. 2937,25; Stege pr. Bl. 130,00, Kt. 200,00, ialt 330,00; Aalborg pr. Bl. 600,00.

I Dag mangler *Helsingør, Marstal* og *Struer*.

København, den 2. Maj 1921.

Forretningsudvalget.

TILSKUD FRA HOVEDKASSEN er efter lovformelig Begæring tilsendt følgende Afdelinger: 27. Apr.: Lyngby 30,00; Hillerød: 200,00; Odense 1000,00; Hjørring 200,00; Holstebro 200,00; 28. Apr.: Helsingør 500,00; Odder 150,00; 29. April: Aabenraa i St. f. Jan. Kv. Overskud 160,00; 30. April: Lyngby i St. f. Jan. Kv. Overskud 20,00; Middelfart 200,00; 2. Maj: Odense i St. f. Jan. Kv. Overskud 2937,25; Stege i St. f. en Del af Jan. Kv. Overskud 130,00; Skanderborg 500,00; Viborg 1000,00; Aalborg 1000,00, hvoraf 600,00 i St. f. Jan. Kv. Overskud.

København, den 2. Maj 1921.

Forretningsudvalget.

NY LOKALFORMAND

Stege: Frederik W. Jørgensen, Storegade 104, 2. Sal.

NYE MEDLEMMER

København: Sætter Walther Rudorego Jensen, udl. 1. 5. 21 hos Hoffensberg (arb. s. St.). Sætter Jens Peter Jensen, udl. 15. 4. 21 i Duplextr. (arb. s. St.). Trykker Frode Helmuth Petersen, udl. 23. 4. 21 i Fyrtaarnet (arb. s. St.). 1122 Frølichs Hustru Nora. Paal. Inger Nielsen, udl. 28. 4. 21 hos Ch. Johansen (arb. s. St.).

Aalborg: Sætter Arnold Nielsen Schultz, udl. 1. 5. 21 i Nordjyllands Bogtr. Trykker Tscherning Mortensen, udl. 25. 4. 21 i P. Hansens Bogtr. Kolding: Sætter Axel Martin Andersen, udl. 1. 5. 21 i Kolding Folkeblad. Hj.arb. Jens Peter Andersen (overfl. fra Arbmd. A. K.). Maribo: Sætter Julius Henry Rud. Bredo, udl. 1. 5. 21 i Akts. Lollands-Posten. Nakskov: Sætter Carl Louis Svendsen, udl. 1. 5. 21 i Centraltrykk. Slagelse: Sætter Osvald Barehagen, udl. 30. 4. 21 i Sorø Amtstidendes Bogtr. Viborg: Sætter Carl Emil Hellner, udl. 1. 5. 21 i J. Frederiksens Bogtr.

TILTRAADTE

København: 7042 Otto Burmester fra Aalborg (i Pl.). 3257 Chr. Lentz fra Aalborg (arbl.). 1481 Th. Christensen fra Rejse (Militær). 7014 Sigvard Nielsen fra Horsens (Militær). 6029 Albert Haagensen fra Vejle (arbl.).

Aalborg: 7009 Adolf Andersen (Militær). Helsingør: 7051 Paulus Nielsen (Centraltrykkeriet). 1219 Jacob Lindberg (arbl.). Hobro: 3888 Harald Thomsen (arbl.). Hillerød: 3387 Jens Olsen (arbl.). Lyngby: 3345 Ejler Edward Nielsen (Ekspestr.). Løgstør: 2772 Jul. Carlsen (Løgstør Avis). Nykøbing M.: 7051 Paulus Nielsen (arbl.). Odense: 7016 Christian Hauge (arbl.).

FRATRAADTE

København: 1746 Arthur Høllerer til Udl. (arbl.). 4142 Frithjof Jensen til Udl. (arbl.).

Aalborg: 7042 Otto Burmester til Kbhvn. i Pl. 3257 Chr. Lentz til Kbhvn. (arbl.). 6906 Søren Pedersen til Esbjerg. Aarhus: 3304 Chr. Sehested til Esbjerg i Pl. Helsingør: 7051 Paulus Nielsen til Nykøbing M. (arbl.). 2697 Holger Jagd til Kbhvn. (arbl.). Hobro: 3888 Harald Thomsen (paa Rejse). Kolding: 3888 Harald Thomsen til Hobro (arbl.). 6740 Claudius Ahn (Militær). 2569 Niels Jensen til Kbhvn. (arbl.). Løgstør: 3389 Jens Olsen til Hillerød (arbl.). Nakskov: 6713 A. Fr. M. Hansen til Næstved (arbl.). Vejle: 6029 Alb. Haagensen til Kbhvn. (arbl.).

UDMELDTE

København: 3168 Peter Hvied (anden Livsst.). 2101 Rigmor Larsen (anden Livsst.).

Odder: 3831 Th. Eriksen (Bogtrykker). Thisted: 6292 Sofus Peter Abildgaard Jacobsen (Bogtrykker). Vejle: 4933 Petra Hansen (fratr. Faget). Viborg: 5179 Anna Eriksen (fratr. Faget).

DØD

København: 5604 Elise Nielsen.

Søndag den 8.: Høsterkøb. St. Hans Torv Kl. 9. — Tegningen til Pinseturen slutter Mandag d. 9. Maj. (3e)

Typografernes Sangforening.

Deltagere i Sammenkomsten i Morgen Lørdag bedes møde Kl. 7 i Kvægtorvets Restaurant. (1j)

Telef.: Central 14823. — Byen 3534 & 468 x. Telegr.-Adresse: Levirik.

ERIK LEVISON

Grafiske Artikler en gros.

København B. Vestre Boulevard 36.

Nye og brugte **grafiske Maskiner** af enhver Art leveres i stort Udvalg fra Lager i alle Formater. Specialmaskiner.

Stort Lager i alle Slags Bogbinderimaskiner, Utensilier samt særlig godt Udvalg i **Træmaterialer**

Moderne **Akcidens-** og **Brødskrifter** til hurtigste Levering.

Lager af **sorte** og **kulørte Farver** fra Berger & Wirth, Leipzig. Fredskvalitet.

Fuldstændig Indretning af Trykkerier i alle Størrelser. Et Besøg i Udstillingslokalerne anbefales. (22)

Brug Ikke det første det bedste.

Anvend altid DRUBIN Tørringspasta 9090.

Telefon 9090 Telegr.-Adr.: DRUBIN, Valby.

Bladsætterklubben

afholder

ordinær Generalforsamling

Søndag den 8. Maj Kl. 10½ præcis

i Baltzers Kælder, Frederiksborggade.

Dagsorden: 1. Beretning. 2. Regnskabet. 3. Valg af Styrelse. 4. Eventuelle Forslag.

Styrelsen.

ANNONCER

I Henhold til Anvisningskontorets Regulativ, Punkt 6, gøres opmærksom paa, at ingen maa slutte bindende Aftale om Pladstilbud, før Henvendelse er sket til Lokalkassereren i den paagældende By eller i København til Anvisningskontorets Bestyrer. Undladelse heraf medfører Karantæne.

Sætter-Trykker

søger Plads straks. Kendt med alt Arbejde i et mindre Bogtrykkeri. — Billet mrkt. »111« modt. Ekspeditionskontoret.

Repræsentant.

Som saadan søges en dertil egnet Typograf. Bill. mrkt. »110« modt. Ekpeditionsk.

En alsidig, gift Typograf

i Trediverne, der kunde have Lyst til at lede et mindre Sætteri, kan faa Plads. Billet med nærmere Oplysninger mrkt. »*Typograf*« modtager *L. Chr. Nielsens* Ann.-Bur., Købmagergade 63, K. (112)

Typograf.

En ung Provinsianer søger Plads (event. som Sætter-Trykker).

Nærmere ved Billet mrkt. »115« modtager Ekspeditionskontoret.

En dygtig Linotypesætter kan straks faa Plads som første Mand.

Vestlollands Avis,

(113) Nakskov.

Til Bogtrykkerne.

Tilbud paa Ugeblad, 8-sidet 24 × 32 cm Papir + Trykning af 500 Eksemplarer og derover, ønskes. Bill. mrkt. »A 763« modt. *Buchtrups Annonce-Bureau, Aarhus.* (116)

Diegeltrykpresse

med Cylinderfarveværk, Bautzner, 32—42 cm indvendig Rammevidde, fuldstændig istandsat, er med Motor til Salg for Kr. 2300. Afbetaling indrømmes.

(109) **Bogtrykkeriet, Nørregade 36.**

F. L. BIE A/S Gothersgade 28, København.

Telefon Central 8062 og Palæ 1556.

Grafisk Fagforretning

leverer bedst og billigst fra Lager **Tænger** forniklede som uforniklede, til forskellige Priser, **Aale, Vinkelhager** og alt andet Tilbehør for Trykkeriet og Sætteriet. (11)

PARITZ GOTTSHALCK

KONGENS NYTORV 8 · TELEFON 3378

Nye og brugte Maskiner haves paa Lager.

Stort Lager af alle Utensilier. (12)

Lauge Petersens Dampvaskeri

Lauggaards Allé 13, Søborg

Telefon: Søborg 433 & 256

leverer til Bogtrykkerier, litografiske Etablissementer og Reproduktionsanstalter hvide og kulørte Pudseklude til billigste Dagspriser.

Forhen Valdemarsgade 42 og Frederiksstadsgade 13. (98)

Husk A. E.s Rabat.

Største Besparelse

for Foreningens Medlemmer er at benytte **A. E.s Rabatkort.** Kortene udleveres gratis paa Foreningens Kontor. (19)

Tandlæge Edv. Møller,

Købmagergade 30, 2.

udfører enhver Tandbehandling til smaa Priser. Samvittighedsfuldt Arbejde. Bedøvelse hele Dagen. Konsultationstid 10—3½, 6—7 Efterm. Telefon 8181. (14)

Tandlæge Dyrlund-Smith og Kisbye,

St. Kongensgade 45 II. (6)

Konsult.: 10—4 og 6—7, Søndag 10—11.

25pCt.s Moderation. — Telefon 6125.

Arbejdernes Livsforsikring tegner Livsforsikring med eller uden Udbetaling i levende Live. — **Konfirmationsforsikring** tegnes paa særlig fordelagtige Vilkaar **med Præmiefrihed ved Forsørgerens Død.** — Arbejdernes Livsforsikring er i sin Afdeling med Lægeundersøgelse **betydelig billigere end andre Selskaber** med ugentlige Præmier, ligesom alle Forsikringer er genforsikrede i Statsanstalten. **Restancefrist under Arbejdsløshed eller anden uforskyldt Aarsag.** — Ugenlig Opkrævning sammen med Foreningskontingentet. — Forlang Oplysning hos

ANTON JENSEN, Østerrigsgade 31 4.

Redaktør: FR. NIELSEN. Bygaardsstræde 8, Køge. Ekspeditør: KARL SØRENSEN, Vestergade 5, St., Kbhvn. B.

Abonnem. gennem Postkontorerne: 1 Kr. 50 Øre Kv. Annoncer: 35 Øre pr. Petitlinje (pladss. Medl. 25 Øre). 26 Gange og derover Rabat

Trykt hos F. E. BORDING (V. PETERSEN). København.

TYPOGRAF-TIDENDE

ORGAN FOR DE TYPOGRAFISKE ARBEJDERES INTERESSER

NUMER 19 KØBENHAVN DEN 13. MAJ 1921 XLVIII AARGANG

Dansk Typograf-Forbund Københavns Afdeling

(Sættere, Trykkere, Stereotypører. mandl. og kvindel. Hjælpearbejdere)

afholder

ordinær Kvartalsgeneralforsamling

Søndag den 22. Maj Kl. 10 præcis

i Rømersgade 22 (Festsalen).

Dagsorden: 1. Beretning. 2. Regnskabet. 3. Beretning fra Arbejdernes Fællesorganisation og Brændselsforretning. 4. Valg af Næstformand.

Medlemskort skal forevises ved Indgangen. *Lokalstyrelsen.*

UDFØRLIGERE OPLYSNINGER

I Anledning af en Fodnote til Referatet fra Horsens Lokalafdelings Generalforsamling i sidste Nr. af »Typ.-Tid.«, hvori Redaktøren beder mig nærmere begrunde mine Udtalelser paa nævnte Generalforsamling, skal jeg gerne gøre dette.

Først maa jeg bemærke, at mine Udtalelser ikke var nogen Kritik af Redaktøren, idet jeg gaar ud fra, at han er og har været i samme Situation som f. Eks. Redaktørerne af de socialdemokratiske Blade i de mest bevægede Dage under den faglige Kamp, idet de nemlig ikke maatte offentliggøre noget om Forhandlingerne og Vedtagelserne, uden at det var sendt fra Hovedledelsen. Og man havde da f. Eks. det Særsyn, at de socialdemokratiske Blade i Provinserne først bragte Forligsmandens Forslag 8 Dage efter, at man havde kunnet læse det i Højre- eller Syndikalistbladene.

Hvis Redaktøren vidste, med hvilken Spænding, Kollegerne ude i Landet i saadanne kritiske Dage venter paa »Typ.-Tid.«, vil han ogsaa kunne forstaa deres Skuffelse efter at have læst Bladet og set, at der ikke fandtes noget eller saa godt som ikke noget om, hvor meget eller hvor lidt Typograferne var blandet ind i den faglige Strid. Medlemmerne venter nemlig i deres Fagblad at faa noget at vide om *deres* Forhold, som man ikke kan vente at læse om i Dagspressen. F. Eks. en Redegørelse fra Hovedledelsen.

Det vilde ogsaa have stor Interesse for Medlemmerne at faa Referat fra Hovedbestyrelses- og Forretningsudvalgsmøderne. Jeg véd nok, at Bladets Plads ikke tillader store udførlige Referater, men de kunde jo bringes i Lighed med Referaterne fra Generalforsamlingerne i Lokalafdelingerne; dog maaske *lidt mere* udførlige. Skulde der ved et saadant Møde fremkomme Udtalelser, der just ikke var bestemt for Principalernes Øre, ja, saa kan de jo udelades. Man kunde maaske ogsaa derigennem faa en Smule Kendskab til de forskellige ærede Hovedbestyrelsesmedlemmers Meninger og Anskuelser, som kunde være til Vejledning for Medlemmerne ved Hovedbestyrelsesvalgene. Som det er nu, véd de fleste ikke, hvem de stemmer paa, udover det at de hedder Sørensen eller Petersen.

Rundt i Lokalforeningerne er der talt meget om og gættet paa, med hvor mange Stemmers Majoritet Principalernes Tilbud blev vedtaget. At der ikke fuldt ud var Enighed til Stede, er dog sivet ud.

I det hele taget synes jeg, at der kan være adskilligt, som vi gemene Medlemmer gerne vilde have lidt Besked om, men som vi mangler. Bedst stillet er jo de Byer, som har et Hovedbestyrelsesmedlem i sin Midte; vel at mærke, hvis han da ikke har faaet Mundkurv paa.

Dette er i Korthed min Begrundelse af mine Udtalelser ved Generalforsamlingen, og jeg haaber, Redaktionen dermed vil være tilfreds.

Horsens, 7. Maj 1921.

Emil Nielsen.

— — —

Jo, jeg er fuldtud tilfreds med Emil Nielsens Forklaring, hvori han selv peger paa den rette Grund for, at Forligsforslaget ikke tidligere og mere udførligt er blevet refereret i »Typ.-Tid.«

At vort Fagblad bringer mere udførlige Referater fra Forbundsstyrelsens Møder, har jeg intet imod. Og jeg kan forsikre, at hvad jeg kan gøre for at imødekomme dette Ønske, skal blive gjort. Men Redaktøren af »Typ.-Tid.« er jo ikke den højeste Myndighed paa dette Omraade.

Hvad angaar Forbundsstyrelsens Stilling til Principalernes Tilbud, maa det have undgaaet Emil Nielsens Opmærksomhed, at der i Referatet fra sidste Forbundsstyrelsesmøde stod, at Forslaget vedtoges med 15 St. mod 4.

Fr. Nielsen.

PAA DERTIL GIVEN ANLEDNING

Hr. H. A. Hoffmann har følt Trang til at »gøre noget« i Anledning af det af mig som Udvalgsmedlem indsendte Stykke i »Typ.-Tid.«s forrige Nr.

Uden at komme ind paa den personlige Uartighed, Hr. Hoffmann har fundet for godt at krydre sin Opsats med, skal jeg til denne bemærke følgende:

Hr. Hoffmann var, da han skrev, vidende om, at Afdelingen paa Generalforsamlingen i Oktober vedtog at søge Fagmøde afholdt i *Holstebro* i Efteraaret, men da efter Forretningsførerens Skøn en mere fremrykket Tid var mere passende, vedtog Januar-Generalforsamlingen at søge den afholdt i Foraaret i *Holstebro*. Efter Korrespondance med Forretningsføreren, hvortil undertegnede var valgt bl. a. af Hr. Hoffmann, stillede Hr. Karl Sørensen i Skrivelse af 28. Februar i Udsigt, at han vilde kunde være disponibel for det projekterede Fagmøde den 22. eller 29. Maj. Hr. Hoffmann var endvidere, da han skrev, vidende om, at Forretningsføreren havde givet Tilsagn — saa bestemt som det under de forhaandenværende Omstændigheder kunde gives — om at komme til Stede ved Fagmødet i *Holstebro* den 22. d. M. Hr. Hoffmann var ydermere vidende om, at jeg skrev til Forretningsføreren om at opnaa et saadant Tilsagn.

Naar Hr. Hoffmann efter fornævnte synes at vil lade Spørgsmaalet om Fagmødets Afholdelse eller Ikke-Afholdelse staa aabent, kan det kun opfattes som et daarligt Forsøg paa at gøre Grin med Forretningsføreren og Generalforsamlingen; thi denne sidste kan Hr. Hoffmann jo ikke vel komme uden om, men hævder, at selv om Fagmødets Afholdelse er vedtaget, er den Ubetydelighed, Lejen af et passende Lokale vil andrage, *ikke* bevilget.

Det turde være meget haartrukkent. Men om de lurvede 25 Kr., det drejer sig om, skal være bestemmende for, om der bliver Fagmøde i Holstebro den 22. Maj, vil antageligt blive oplyst i »Typ.-Tid.« med den Underskrift, Hr. Hoffmann til den Tid finder mest passende. Og desuden synes en Undskyldning til Forretningsføreren ikke upaakrævet.

Ringkøbing, 9. Maj 1921.

S. Schultz.

— — —

Var det ikke mere passende at fortsætte Diskussionen om denne Sag ved en Generalforsamling i Ringkøbing Lokalafdeling? *Red.*

ARBEJDSMODET

Det er saa ofte blevet bebrejdet Arbejderne her hjemme, at de mangler Arbejdsmod, at de er dovne, og at de hellere vil leve af deres Arbejdsløshedsunderstøttelse end ernære sig og sine ved Arbejde.

Det skal ikke benægtes, at der indenfor Arbejderklassen findes Folk, mod hvem slige Bebrejdelser med nogen Berettigelse kan rettes. Men der maa absolut protesteres imod, at det skulde gælde Arbejderne i Almindelighed. Og der er da heller ingen Tvivl om, at langt det største Antal Driverter, som lever af andres Flid, findes i de andre og saakaldte højere Samfundsklasser. Der er for saa vidt ingen Grund til særlig at beskylde *Arbejderne* for Dovenskab, thi Eksemplet er givet fra oven.

Nej, Arbejderne vil gerne bestille noget, blot Arbejdet bliver betalt, saa de kan leve.

Jeg har haft Lejlighed til at se adskillige Eksempler paa Arbejdernes Arbejdsvillighed, ja ligefremme Hunger efter Beskæftigelse.

Jeg mødte forleden Morgen en ung Arbejder. Han kom kørende paa Cykle med en Skovl i Haanden. Lockouten var forbi, og Arbejdet skulde optages igen. Da han passerede forbi mig, raabte han, idet han svingede Skovlen i Luften: Saa, nu lægger vi ud paa ny! Og hans Ansigt straalede af Arbejdsmod og Arbejdslyst.

En anden Dag opfangede jeg et andet Bevis. To Drenge mødes paa Gaden. Med glædestraalende Ansigt siger den ene: »Nu har min Fa'r faaet Arbejde — godt Arbejde!« Den lille Drengs Ansigt var et eneste stort Smil, som fortalte mig, at der var Glæde i Hjemmet over den — som man skulde synes — ganske naturlige Ting, at dets Forsørger var blevet sat i Stand til at skaffe det fornødne til Familiens Underhold.

Jeg har haft Lejlighed til daglig at omgaas en ung Mand, som gik arbejdsløs i over et halvt Aar. Han var en af disse hvileløse Naturer, som ikke godt kan være stille eller uden Beskæftigelse i mere end en halv Time ad Gangen. Jeg har set, hvorledes han led under denne Tilværelse, der, efter hvad man fra anden Side vil paastaa, skal være Idealet af en dansk Arbejders

Stræben. Og jeg saa, hvorledes han levede op paany, da han fik Meddelelse om, at nu kunde han faa Arbejde igen. — — —

Jovist vil vi arbejde! Men vi forlanger, at Arbejdet skal give os et Udbytte, der sætter os i Stand til at leve Livet menneskeligt. Der tales og skrives saa ofte om, at man skal have Kærlighed til sit Arbejde. Men hvorledes skal en Daglønsarbejder kunne besjæles af saadanne Følelser, hvis den ham tilmaalte Løn kun byder ham en kummerlig Tilværelse med Næringssorger hver Dag, han lever? For ham bliver Arbejdet en Trædemølle — en Forbandelse.

Dette maa vi have Lov til at pege paa overfor dem, der taler om manglende Arbejdsmod, og som kræver Lønreduktioner — uden tilsvarende Nedgang i Livsfornødenhedernes Priser.

Fr. N.

SOMMERUDFLUGTEN

SØNDAG DEN 12. JUNI

i Anledning af Den typografiske Forenings Stiftelse.

GRIBSØ—NØDDEBO—FREDENSBORG.

Der tages med Morgentoget Kl. 8 fra Nordbanegaarden til Hillerød og fortsættes straks med Gribskovbanen til Gribsø. Herspises *medbragt* Frokost. Øl faas at købe i Pavillonen. Et Par Timers Ophold og Underholdning. (I Tilfælde af ugunstigt Vejr stiges ud i Kildeport og gaas straks til Nøddebo Kro).

Kl. ca. 12 spadseres til Nøddebo, hvor en Forfriskning indtages. Ved 2-Tiden begynder Overfarten i Motorbaade til Skipperhuset i Fredensborg. Smaature paa egen Haand i Slotsparken. Kl. 5 præcis samles Deltagerne til Fællesspisning i Store Kro: Kalvesteg med Gemyse. Efter Spisningen Bal i Salen og Sang i Haven. Hjemrejse.

Gutenberg-Koret medfølger.

Man bedes tegne sig snarest hos Formanden. Turens Pris er 5 Kr., som betales ved Tegningen, der slutter, naar et vist Antal er tegnet. Til Fællesspisningen (5 Kr. med en Øl) tegner man sig samtidig, men betaler paa Turen.

Festudvalget.

SOMMERFERIEN

Der er endnu ingen mærkbar Nedgang at spore i de arbejdsløses Tal indenfor vort Fag. Tanken om en forlænget Sommerferie til de arbejdende Kolleger er derfor lige berettiget og værd at tage under alvorlig Overvejelse Naar man ser paa, hvilke uhyre Summer vort Forbund har ofret paa Arbejdsløshedens Alter, skulde man synes, at i hvert Fald de bedst funderede Forretninger kunde yde et lille Bidrag til Arbejdsløshedens Afhjælpning ved at give en forlænget Sommerferie og antage arbejdsløse i de ferierendes Sted. Men hvis dette ikke lader sig gennemføre, bør Kollegerne indlede Forhandling med Principalerne om en ekstra Ferie paa egen Regning mod, at der stilles en arbejdsløs i Stedet.

Ved en saadan Ordning opnaas der forskellige Goder: De arbejdende opnaar en haardt tiltrængt Hvile, de arbejdsløse en lille Fortjeneste og vor Arbejdsløshedskasse aflastes for adskillige Tusinde Kroners Understøttelse.

ARBEJDERNE OG HENRY GEORGE

I »Det frie Blad«, der er Organ for den danske Henry George-Bevægelse, skriver Lærer *P. Larsen*, Ølstykke, følgende, der har Krav paa Eftertanke:

Mon det ikke skulde være paa Tide, at Arbejderne, baade for deres egen Skyld og for det almene Folkevels Skyld, vender deres Øjne mod Henry George og for Alvor prøver paa at sætte sig ind i hans Tankegang? Efter det, som de og vi alle har opnaaet ved at indrette Samfundslivet efter socialistiske Idéer, har man, synes mig, Grund til at vente af dem, i hvert Fald af de bedste og mest oplyste iblandt dem, at de snarest ser sig om efter noget andet og bedre end det, de gennem Klassekampene og Lønkampene og Statsadministrationsudvidelserne har faaet Udsigt til at opnaa.

Jeg synes, at var jeg Arbejder og ikke vidste eller kunde skimte noget bedre end det, som en Fortsættelse af Lønkampene og en yderligere Udvidelse af den bureaukratiske Imperialisme kan byde paa, saa maatte min Stilling være haabløs indtil Fortvivlelse, maaske ikke just rent egoistisk-personligt set — jeg kunde jo t. Eks. tænke mig, at jeg havde Evner til at »svømme ovenpaa« — men set i Lys af Fællesskabet, Kammeratskabet, Broderskabet, og set i Lys af den Frihedstrang, der er i mig saa vel som i de bedste af mine Kammerater.

Organisation franeden avler Organisation fraoven. Klassekamp franeden volder Klassekamp fraoven. Resultatet bliver »alles Kamp imod alle«, altsaa det modsatte af det, som er det sande Vilkaar for Fremskridt: Sammenslutning i Lighed. Og hvad bliver der under saadanne Omstændigheder af dem, der aldrig vil kunne rummes i Organisationerne, aldrig vil kunne naa at komme op i »Klasserne«: Pariaerne, *de arbejdsløse?*

Som den sociale Kamp nu føres, har vi Ret til at spørge Arbejderne: Véd I Raad for *dem?* Deres Tal bliver større Aar for Aar; hvad vil I gøre for dem? Kan I ved Hjælp af de Fremgangsmaader, I hidtil har benyttet, skaffe dem Arbejde — virkelig udbytterigt og lønnende Arbejde, saa de kan faa, hvad der tilkommer dem: deres eget Arbejdes Frugt? I vil dog ikke lade dem sejle deres egen Sø, thi de er jo jeres saa vel som vores alles Brødre og Søstre. Og desuden: De staar som en evig Trusel overfor jer. De skal og vil opholde Livet, og de skal og vil derfor stadig underbyde jer alle Vegne, hvor I kommer, indtil jeres Løn synker ned til Sultegrænsen. Véd I noget Middel imod denne »jernhaarde Lov«? — I vil jo dog ikke sende dem ud af Landet som Affald, der maa fjernes. Men hvad da? Véd I noget levende Raad til at hjælpe dem og dermed jer selv til menneskelige Kaar?

Og i Frihedens Navn spørger vi Arbejderne: Hvad vil I gøre for at værge og værne jer selv og os andre imod den overhaandtagende bureaukratiske Imperialisme? I har hidtil lagt mere og mere over i Statsstyrelsens Hænder. Fortsætter I med det, vil I og vi alle komme til at staa hjælpeløse overfor et uhyre stort og indviklet Regerings- og Administrationsmaskineri, som intet Menneske i Verden kan kontrollere. Ingen Parlamentarisme og ingen Stemmeret vil kunne udrette noget overfor et saadant Maskineri. I og vi alle vil blive Trælle, der har at fodre Uhyret og til Vederlag kun faar en meget lille — og stedse mindre — Ration af det, det levner. Véd I da noget levende Raad til at skaffe jer selv og os andre Frimandsret og Frimandskaar i Landet?

Revolution? — Nej, tro aldrig derpaa! Revolution er altid vild og fører altid til noget andet end det, man har ventet eller haabet deraf.

— Under de forhaandenværende Omstændigheder siger vi da nu til Arbejderne, baade i Byerne og paa Landet: I er ilde stedt. Men vend en Gang jeres Blik imod Henry George og se, om I ikke da kan se Lys i Mørket! Lær hans Tanker at kende til Bunds! Vi tror, I da skal se, der er en Udvej, en virkelig, sand, farbar Udvej.

I vil i Henry George finde en Mand med en Tankeklarhed, der næppe overstraales af nogen, og med et saa varmt Hjerte for alle dem, der lider Nød og Uret, at vi skal gaa til de allerædleste Mennesker paa Jorden for at finde Magen.

Men vent ikke i Henry George at finde en Mand, der taler om Beskyttelse eller Understøttelse eller deslige til Arbejderne eller andre forurettede Klasser! Henry George er ingen Demogog, der taler, efter som Arbejdernes eller Proletarernes Øren klør. Han taler kun om lige Ret og Frihed for alle Mennesker, først og fremmest lige Ret og Frihed til at være og virke paa den Jord, der er alle gode Tings uudtømmelige Kilde.

Da Henry George deltog i den mægtige Valgkamp, der kostede ham Livet, blev han paa et af Møderne — det var den 28. Oktober 1897, Dagen før han døde — fremført for sine Tilhørere, en mægtig Forsamling af Arbejdere, som »Arbejdets og Demokratiets store Ven«. Men selv begyndte han sin Tale saaledes: »Jeg har aldrig sagt, at jeg særlig var Arbejdets Ven. Lad os høre op med dette Raab om særlige Rettigheder for Arbejdet! Arbejdet trænger ikke til Forrettigheder. Jeg har aldrig forsvaret eller krævet særlige Rettigheder eller særlig Sympati for Arbejderne. Det, jeg kæmper for, er lige Ret for alle Mennesker.« — Langvarigt og stærkt Bifald viste, at Tilhørerne forstod ham.

GENERALFORSAMLINGER OG MØDER

DEN KØBENHAVNSKE TRYKKERAFDELING fortsatte Lørdag den 30. April sin ordinære Generalforsamling i Rømersgade 22. Dirigent: *Laur. Jensen*, Sekretær: *O. Lundin.*

Dagsorden:

Pkt. 3. Beretning fra Kontrahenten i »Soc.-Dem.«, fra Repræsentanten i »Brændselsforretningen« og fra Repræsentanten i »Stjernen«.

Pkt. 4. Bevillinger. Forslag om Støtte til Bladet »Trykkeren«.

Pkt. 5. Forslag fra Styrelsen.

Pkt. 6. Valg af Repræsentanter til »Soc.-Dem.«. »Brændselsforretningen« og »Stjernen« samt Stemmetællere.

Pkt. 7. Eventuelt.

ad 1. *C. Joh. Christensen* aflagde en ganske kort Beretning fra »Soc.-Dem.«. Kritiserede stærkt den Maade, hvorpaa Kontrahentmøderne forløb. Omtalte Landskontrahentmødet, der havde været noget mere interessant. Paa dette var det blevet oplyst, at den socialdemokratiske Presse nu har 157.000 Abonnenter, hvoraf 52.000 i København. Der var ansat over 1100 Personer, og til disse var der udbetalt ca. 4 Mill. Kr. i Løn. Det var vedtaget at lade »Ravnen« gaa ind. — I den paafølgende Diskussion, hvori deltog *Tverskou, Christoffersen, Knud Andersen, Carl Schmidt* og *Lundin*, kritiseredes navnlig Bladets Stilling under den store faglige Konfliktsituation og det uheldige i, at Abonnenterne selv maatte købe Bladet om Mandagen. Efter at *Carl Joh. Christensen* havde besvaret et Par Forespørgsler, godkendtes Beretningen.

Da der ikke var afholdt Generalforsamling i Brændselsforretningen, og Repræsentanten for »Stjernen«, *Alb. Sørensen*, ikke var kommet til Stede, udsattes Aflæggelsen af Beretning for disse to Virksomheder til senere.

ad. 4. *Magnussen* motiverede kort sit indsendte Forslag om at bevilge 100 Kr. til Bladet »Trykkeren«. Om dette Forslag og Trykkernes Forhold i Almindelighed udspandt der sig en livlig Diskussion. Formanden, *P. Aug. Petersen*, havde personlig intet imod Bevillingen, men tvivlede paa Lovligheden af at yde et saadant Tilskud. *Carl Joh. Christensen* takkede Magnussen, fordi han var fremkommen med Forslaget, og anbefalede. *Lundin* anbefalede de, der havde Interesse for Bladet, at støtte det ved at abonnere paa det. Beklagede Splittelsen blandt Trykkerne og lyste efter Enighed og Samarbejde. *Carl Schmidt* ønskede større Suverænitet i Trykkernes Anliggender. *Carl Christoffersen* mente, det var organisatorisk uklogt at yde Tilskudet.

Tverskou talte imod det nuværende System, han ønskede Industriforbund, men paa en ganske anden Basis end det nuværende »Typograf-Forbund«. Efter at *Hans Olsen* havde omtalt en Artikel, der ikke var blevet optaget i »Typ.-Tid.«, og *Knud Andersen* havde anbefalet Tilskudet, foreslog Dirigenten, at man uden Afstemning godkendte, at der ydedes »Trykkeren« et Tilskud paa 100 Kr., uden at Afdelingen derfor paatog sig yderligere Forpligtelser overfor Bladet.

ad 5. *Formanden* forelagde et Forslag til Udarbejdelse af et statistisk Materiale og et Kartotek over Medlemmerne og bad om Bemyndigelse til, naar han fandt Tidspunktet passende, at udsende Spørgeskemaer.

ad 6. *C. Joh. Christensen, Laur. Jensen* og *Alb. Sørensen* genvalgtes henholdsvis til »Soc.-Dem.«, Brændselsforretningen og »Stjernen«.

Da ingen begærede Ordet under Eventuelt, hævedes Generalforsamlingen.

— *Trykkernes Begravelseskasse* afholdt umiddelbart efter en kort Generalforsamling, hvor Formanden, *P. Aug. Petersen*, gav Meddelelse om de Ændringer i Lovene, der var ønsket fra Inspektoratets Side. Efter at have oplæst Ændringerne og de nye Paragrafer, godkendtes disse enstemmigt, og Generalforsamlingen hævedes.

O. L.

RANDERS LOKALAFDELING

afholdt Torsdag den 14. April ordinær Generalforsamling paa »Jylland«. *Kassereren* oplæste det reviderede Regnskab, der balancerede med Kr. 4524,76. Regnskabet godkendtes enstemmigt. Til Kontrahenter ved »Social-Demokraten« genvalgtes *O. K. Jørgensen* og nyvalgtes *Sophus Hansen*. Til Repræsentanter ved Teknisk Skole valgtes følgende: *A. Andersen, E. Larsen, Ch. Andersen, O. K. Jørgensen, Holtzmann, Andrew Jensen, B. Merkel, Høvits Hansen, Harald Andresen* og *Chr. Andersen*.

Formanden omtalte Urafstemningen og udtalte, at det jo var første Gang der bødes Arbejderne Lønreduktioner, talte iøvrigt meget imod Forliget og anbefalede at stemme Forslaget ned. Da ingen andre ønskede at udtale sig, toges Sagen til Efterretning.

Under Eventuelt meddelte *Formanden*, at Bestyrelsen havde drøftet Afholdelsen af et Fagmøde, enten her i Byen eller i en anden jysk By, f. Eks. Aarhus. *F. Petersen* og *Holtzmann* anbefalede, at Bestyrelsen satte sig i Forbindelse med Aarhus, da det var det mest centralt beliggende Sted. Det overlodes Bestyrelsen at ordne det videre fornødne angaaende denne Sag.

Derefter afholdtes Generalforsamling i Lokalkassen. Kassereren oplæste det reviderede Regnskab, der balancerede med 839 Kr. 21 Øre. Regnskabet godkendtes enstemmigt. Det vedtoges at afholde Fodtur Søndag den 8. Maj, og det overlodes Bestyrelsen at arrangere Turen. Det vedtoges at yde de arbejdsløse, der deltager i Turen, gratis Kuvert. Under Eventuelt omtaltes forskellige Forhold paa et Par af Byens Trykkerier; det vedtoges, at Bestyrelsen skulde undersøge Forholdene.

Ch. A.

HERNING LOKALAFDELING

afholdt ordinær Generalforsamling den 14. April. *Nis Hansen* valgtes til Dirigent. Forhandlingsbogen godkendtes. *Formanden* fremlagde Hovedkassens og Lokalkassens Regnskaber, der henholdsvis balancerede med 2069 Kr. 31 Øre og 131 Kr. 60 Øre, som godkendtes enstemmigt. Under Eventuelt udspandt der sig en hvas Diskussion for og imod Vedtagelsen af det af Forbundsstyrelsens udsendte Overenskomstforslag. I denne deltog *Formanden, Morgenstern, S. Michaelsen* og *Ludvig Rasmussen*.

— Lokalforeningens Hjælpesygekasse holdt derefter Generalforsamling. Forhandlingsbogen og Regnskabet godkendtes. Da der ikke var mere paa Dagsordenen, sluttede Generalforsamlingen.

W. J.

VEJLE LÆRLINGEFORENING

afholdt den 23. April Generalforsamling. Formanden, *Villy Petersen*, meddelte, at Lovene var kommen tilbage med en Ændring i Paragraf 5. *Halvor Hansen* oplæste Regnskabet fra Lokalkassen. Kassereren ønskede at fratræde, og i Stedet valgtes *Ole Sørensen* med 8 Stemmer, og som Revisor, i Stedet for Ole Sørensen, valgtes *Kristian Hansen*. *Just Rasmussen* meddelte, at Vejle Lokalforening havde ydet et Tilskud paa 15 Kr.

E. H.

FAGSKOLEN FOR BOGHAANDVÆRK

Saafremt et tilstrækkeligt Antal melder sig inden Udgangen af *Maj Maaned* afholdes der Sommerkursus fra *Mandag den 18. Juli til Lørdag den 27. August*. Prisen er 40 Kr. pr. Deltager (for Udlændinge 80 Kr.). Undervisningen finder Sted alle Hverdage fra Kl. 8—5. I Bogtrykfaget agter man at undervise i Sætning (Bog- og Akcidenssats m. m.) og Trykning (Værk-, Billed- og Farvetryk), i Bogbinderfaget i Haandforgyldning, Arbejdstegning og eventuelt i Presseforgyldning og Marmorering.

Anmeldelse om Deltagelse sendes til Fagskolen, Teknologisk Institut, Hagemannsgade 2 B.

NÆR OG FJÆRN

RETTELSE til Medlemsfortegnelsen. Under Viborg er glemt Medlem Nr. 6059 Johs. Rasmussen ST.

VORT EGET TRYKKERI. Et Par længere Artikler om dette Emne maa paa Grund af deres sene Fremkomst vente til næste Numer.

BREV henligger paa Forbundskontoret til Kaj Andersen fra Tyskland.

BORGMESTER P. HANSEN, Aalborg, som forleden fejrede sit 25-Aars Borgerjubilæum, har i den Anledning stiftet et Legat paa 10.000 Kroner, hvis Renter skal tilfalde Elever ved Aalborg Haandværkerskole, i Særdeleshed fra det typografiske Fag.

FRA MOLBO-LAND. Den nye Postordning har ikke alene medført, at flere Hundrede Arbejdere er kastet paa Gaden. Den har ogsaa med et Slag ført os et godt Spand af Aar tilbage i Tiden paa Postomdelingens Omraade. Foruden at der ingen Post uddeles om Søndagen — hvad selvfølgelig er ganske meningsløst — maa man mange Steder finde sig i, at Morgenposten først kommer én i Hænde efter Middag. Man skulde tro, at vor Rigsdag var sammensat at lutter Molboer. Man drager uvilkaarlig et Lettelsens Suk ved Meddelelsen om, at de Herrer nu skal have en længere Sommerferie. De trænger aabenbart dertil. Ellers havde det vel endt med, at ogsaa Jernbanetrafiken var bleven indstillet paa Søn- og Helligdage!

FORRETNINGSUDVALGSMØDER

Den 16. April 1921.

1. Forretningsføreren refererede en Mæglingssag fra Helsingør. — Til Efterretning.

2. To Faktorer i København anmoder om at blive overflyttet til »Foreningen af Arbejdsledere i Danmark«. — Overflytning nægtes.

3. Randers og Viborg Lokalafdelinger fremsender Resolutioner, hvori der protesteres mod Forbundsstyrelsens Godkendelse af Forligsmandens Mæglingsforslag. — Til Efterretning.

4. Helsingør Lokalafdeling fremsender Love for Lærlingeafdelingen til Godkendelse. — Godkendtes paa nærmere fastsatte Betingelser.

5. Dr. med. Jersilds Konsultationshonorar forhøjedes efter Anmodning for 1921 med et ekstra Tillæg af 5 pCt.

6. To Medlemmer, henholdsvis i Aarhus og Slagelse fik Tilladelse til kun at staa som Medlem af Syge- og Begravelseskassen.

7. Afstemningsresultatet over Ekstrakontingentet forelaa. Der var afgivet 2705 Ja mod 113 Nej. 23 Stemmesedler var blanke. Lyngby, Løgstør, Struer og Stubbekøbing havde ikke indsendt Stemmesedler rettidigt. — Til Efterretning.

8. Fire Medlemmer, henholdsvis i Horsens, Slagelse, Esbjerg og Aarhus, tilstodes hvilende Medlemsret for et Aar.

9. Et Medlem i Odense anmoder om ekstra Sygeunderstøttelse til Specialbehandling for en Knælidelse. — Der bevilgedes 60 Kr.

10. Afstemningsresultatet over Provinstarifens Forlængelse forelaa. Forslaget var forkastet. — Til Efterretning.

11. En Resolution fra Aalborg Lokalafdeling toges til Efterretning.

12. Hovedkassereren havde fremsendt det reviderede Regnskab for Aaret 1920 samt Regnskaberne for samme Aar til Sygekasseinspektoratet for den københavnske Sygekasse samt den københavnske og Provinsernes Begravelseskasse:

Beholdningen den 31. Dec. 1920 var		1.119.267,07
I den forløbne Del af 1921 overstiger Udgiften Indtægten med		176.070,72
hvorefter Beholdningen i Kassebogen den 16. April 1921 bliver		943.196,35
Hertil kommer Beholdningen i Ejendommen		9.473,03
samt Beholdningen i Juleuddelingen		7.361,99
Pr. 16. April 1921 Kr.		960.031,37
hvilket Beløb fandtes til Stede saaledes:		
I Sparekasserne:		
Arbejdsløshedskassen ...	86.149,08	
do. Fond til fortsat Hjælp	27.087,54	
De øvrige Kasser	345.536,78	
		458.773,40
I Prioriteter		168.500,00
I Obligationer		315.432,00
I Aktier og Deposita		17.000,00
I Kassebilag		150,00
I Kontant		175,97
	Kr.	960.031,37

Udenfor Beholdningerne forefindes:

Gældsbevis fra Finska Typograf-Forbundet til de tre skandinaviske Typograf-Organisationer.

Status pr. 31. Dec. 1920 udviser i

Aktiva	Kr.	1.227.274,89
Passiva	»	12.557,64
hvorefter Formuen udgør	Kr.	1.214.717,25

Hjertelig Tak til alle Kolleger og Venner, der viste os Opmærksomhed og gjorde den 10. Maj uforglemmelig for os.

Sophie og *Laur. Jensen.*

DANSK TYPOGRAF FORBUND BOGTRYKFAGETS ARBEJDSLØSHEDSKASSE

VESTERGADE 5, ST.
KØBENHAVN B.

KONTORERNE er aabne for Ind- og Udbetaling fra 1—3 undtagen *Lørdag (11—1)* samt *Fredag* og *Mandag Aften Kl. 5—6½*. Telefon *4331*.

FORMANDEN træffes som Regel til samme Tider. Telefon *13,331*.

ANVISNINGSKONTORET. Telefon *4331*. Telegramadr.: Typforbundet, Kbhvn.

FORENINGSMEDDELELSER

KVITTERING FOR MODTAGNE JANUAR KVARTALS REGNSKABER. 4. Maj: Struer 85,00. 6. Maj: Helsingør 131,00. 7. Maj: Marstal pr. Bl. 200,00; København intet at indsende.

Dermed er samtlige Regnskaber indgaaet.

København, 10. Maj 1921.

Forretningsudvalget.

TILSKUD FRA HOVEDKASSEN er efter lovformelig Begæring tilsendt følgende Afdelinger: 3. Maj: Silkeborg 300,00. 4. Maj: Nyborg 400,00. 6. Maj: Esbjerg 500,00; Grenaa 400,00; Lyngby 200,00. 7. Maj: Marstal i St. f. Jan. Kv. Overskud 200,00.

København, 10. Maj 1921.

Forretningsudvalget.

NYE MEDLEMMER

København: Sætter Bengt Emanuel Nielsen, udl. 21. 4. 21 hos H. H. Thile (arb. s. St.). Sætter Poul Andreas Christof Jensen, udl. 21. 4. 21 i Nørrebros Bogtr. (arb. s. St.). Sætter Aksel Magnus Hansen, udl. 21. 4. 21 hos Bianco Luno (arb. s. St.). Sætter Robert Aksel Vilhelm Vandahl Andreasen, udl. 29. 4. 21 hos Trier *(arbl.)*. Sætter 509 Victor Bjernum, udl. 1. 5. 21 hos Hasselbalck (arb. s. St.). tiltr. fra Lærlingeafd. Trykker Christian Vendelboe Madsen, udl. 21. 4. 21 i

Nørrebros Bogtr. (arb. s. St.). Trykker Jens Nicolajsen, udl. 1. 5. 21 hos Weiss (arb. s. St.), tiltr. fra Lærlingeafd. Trykker Adolf Gadegaard Hansen, udl. 28. 4. 21 hos Akselholm (arb. s. St.). Sætter Christian Vilh. Larsen (tidl. Medlem). 1342 Bruselius's Hustru Ella Marie. 1613 Carl Jensens Hustru Ingeborg. Paal. Esther Marie Augusta Børgesen, udl. 3. 5. 21 hos Egm. H. Petersen (arb. s. St.). Paal. Anna Carlsen, udl. 1. 5. 21 hos P. A. Nielsen (arb. s. St.). Paal. Ella Anna Jensen, udl. 15. 4. 21 hos Lindegaard (arb. s. St.). Paal. Alma Sofie Larsen, udl. 24. 2. 21 hos Schou & Co. (arb. s. St.). Paal. Astrid Petersen, udl. 1. 5. 21 hos Egm. H. Petersen (arb. s. St.).

Aalborg: Sætter Oskar Jensen, udl. 1. 5. 21 i Central-Trykkeriet. Kalundborg: Sætter Hjalmar Jensen, udl. 1. 5. 21 i Kalundborg Dagbl. Lyngby: Sætter Knud R. Krøyer, udl. 1. 5. 21 hos Bogtr. Krøyer. Odense: Sætter Einar Leo Jacobsen, udl. 2. 5. 21 i Ekspresstrykkeriet, og Sætter Max Kaj Jørgensen, udl. 1. 4. 21 i L. M. Tommerups Bogtr., Stege. Randers: Sætter Christian Christensen, udl. 1. 5, 21 hos Th. Ethelberg, Trykker Carlo Henrik Jensen, udl. 1. 5. 21 hos C. J. Rye, Sætter Carl Viggo Nielsen, udl. 1. 5. 21 i Randers Bogtr., og Trykker Ejnar Schiødt, udl. 6. 5. 21 hos Elmenhoff. Ringsted: Sætter Kai Rasmussen Krogh, udl. 1. 5. 21 i A/S Sorø Bogtr., Sætter Christian Larsen, udl. 1. 5. 21 i Venstres Folkebl., Ringsted, Sætter-Trykker Peter Larsen, udl. 1. 5. 21 i Venstres Folkebl., Sorø, og Sætter Thorvald Nielsen, udl. 1. 5. 21 i Ringsted Folketid. Rudkøbing: Sætter Karl Peter Rathje, udl. 6. 5. 21 i Langelands Avis. Silkeborg: Sætter Egon Bruno Jensen, udl. 1. 5. 21 i Reklametr. Skive: Sætter Viggo Refsgaard, udl. 1. 5. 21 i Centraltr. Struer: Sætter Henry Sørensen, udl. 1. 4. 21 i Lemvig Bogtr. Varde: Sætter Hans C. V. Knudsen, udl. 1. 5. 21 i Vestj. Folkebl.

Indvendinger mod Optagelsen maa ske inden 14 Dage fra Dato til vedkommende Lokalafd.

TILTRAADTE

København: 3387 Jens Olsen fra Hillerød i Pl. 4078 Aage Bengtson fra Udlandet (arbl.). 7008 Karl Jørgensen fra Vejle (arbl.). 3049 Oluf Hansen fra Hillerød i Pl. 6417 Gerhardt Sørensen fra Helsingør (arbl.). 2772 Jul. Carlsen fra Løgstør (arbl.). 3900 Svend Madsen fra Silkeborg (Militær). Hj.-arb. Merry Elvira Mathea Jensen (tiltr. fra Bogbinderforb.).

Aalborg: 6833 Albert Birn (Nordj. Soc.-Dem.). Aarhus: 3833 Heinrich Jensen (Aarhus Stiftsbogtr.). Esbjerg: 3304 Christian Sehested (»Vestkysten«) og 6906 Søren Pedersen (Schrøder). Næstved: 6713 Alfred Fr. Hansen (arbl.). Odense: 4335 Osvald Petersen (arbl.). Silkeborg: 5226 Anton Hjorth (arbl.) og 2569 Niels Jensen (arbl.). Thisted: 6351 Chr. Christiansen (Abildgaard Jacobsen). Vejle: 3521 Louis Jørgensen (arbl.).

FRATRAADTE

København: 4338 Herman Gornitzka. 1845 Sigurd Møller til Aarhus (arbl.). 4148 Bernt Dahlberg til Aarhus (arbl.).

Aarhus: 3368 Henry B. Jensen (paa Rejse) og 6548 Viggo Søndergaard (paa Rejse). Esbjerg: 3660 A. Lyngby Petersen til Toftlund (Bogtrykker) og 3792 N. O. Hansen til Helsingør i Pl. Frederikshavn: 6702 C. S. C. Jacobsen (paa Rejse). Hillerød: 3387 Jens Olsen til Kbhvn. i Pl. og 3966 Chr. Berg (paa Rejse). Hjørring: 3833 Heinrich Jensen til Aarhus i Pl. Holbæk: 3355 Ejner Christensen (overfl. til Arbejdsmændene). Nykøbing F.: 3005 Edv. Magnus Hansen til Nakskov i Pl. og 6627 Svend Aage Jensen til Nakskov i Pl. Silkeborg: 3675 Otto Sørensen til Udl. Skive: 6341 Chr. Christiansen til Thisted i Pl. og 7012 Kr. Poulsen til Løgstør i Pl. Slagelse: 3656 Carl Vald. Georg Hansen paa Rejse. Svendborg: 4335 Osvald E. Petersen til Odense (arbl.). Vejle: 7008 Karl Jørgensen til Kbhvn. (arbl.).

UDMELDTE

København: 150 Alexander Rasmussen (anden Livsstill.). G. Saxtorph Nielsen (Faktor). 2764 Aage Petersen (anden Livsstill.).

Assens: 3964 Poula Skøtt (Faktor).

Telef.: Central 14823. — Byen 3534 & 468 x. Telegr.-Adresse: Levirik.

ERIK LEVISON
Grafiske Artikler en gros.

København B. Vestre Boulevard 36.

Nye og brugte **grafiske Maskiner** af enhver Art leveres i stort Udvalg fra Lager i alle Formater. Specialmaskiner.
Stort Lager i alle Slags Bogbinderimaskiner, Utensilier samt særlig godt Udvalg i **Træmaterialer** (23)
Nyhed: Valsestilleren „Quick". ❊ Netdorne haves paa Lager.
Fuldstændig Indretning af Trykkerier i alle Størrelser. Et Besøg i Udstillingslokalerne anbefales

Modarbejd Arbejdsløsheden.
Brug DRUBINS Danske Trykfarver.
Telefon 9090 Telegr.-Adr.: DRUBIN, Valby.

Søndag den 15. (Pinse): Køge—Storehedinge—Rødvig. Krydset ved Allégade Kl. 7. — Husk Lygten. (31)

ANNONCER

Undertegnede søger Plads straks eller senere som Linotype- og Monoline-Sætter, eventuel halv Haandsætter.
Typ. *A. Rasmussen*, Østergade 34, Ringkøbing. (117)

En *dygtig* — men først og fremmest *paalidelig* og *interesseret* ung Trykker kan, dersom han viser sig at svare til ovenstaaende Fordringer, faa god *fast* Stilling i *Aarhus*. **Aarhus Stiftsbogtrykkeri.** (118)

Husk A. E.s Rabat.
Største Besparelse
for Foreningens Medlemmer er at benytte **A. E.s Rabatkort.** Kortene udleveres gratis paa Foreningens Kontor. (19)

Tandlæge Edv. Møller,
Købmagergade 30, 2.
udfører enhver Tandbehandling til smaa Priser. Samvittighedsfuldt Arbejde. Bedøvelse hele Dagen. Konsultationstid 10—3½, 6—7 Efterm. Telefon 8181. (16)

Tandlæge Dyrlund-Smith og Kisbye,
St. Kongensgade 45 II. (6)
Konsult.: 10—4 og 6—7, Søndag 10—11
25 pCt.s Moderation. — Telefon 6125

F. L. BIE A/S Gothersgade 28, København.
Telefon Central 8062 og Palæ 1556.
Samtlige Maskiner og Artikler for **Bogtrykkerier, Bogbinderier, Litho-Etablissementer, Klichéfabriker** og beslægtede Brancher.
Kulante Betingelser.
Stadigt stort Lager. (10)

ADOLPH WULFF
fører alle Artikler for Bogtrykkere.
Maskiner · Skrifter · Farver
fra de bedste Fabrikker
Valsemassefabrik og Valsestøberi.
Brugte Maskiner haves altid paa Lager.
Gothersgade 8. Kjøbenhavn K.
Telefon Central 39 og 5539. (7)

WILLIAM SIMMELKJÆR
SUNDHOLMSVEJ 67 (5)
SKRIFTSTØBERI · GALVANOPLASTIK
ANNONCECLICHÉER · XYLOGRAFI

PARITZ GOTTSHALCK
KONGENS NYTORV 8 · TELEFON 3378
Nye og brugte Maskiner haves paa Lager.
Stort Lager af alle Utensilier. (12

Lauge Petersens Dampvaskeri
Lauggaards Allé 13, Søborg
Telefon: Søborg 433 & 256
leverer til Bogtrykkerier, litografiske Etablissementer og Reproduktionsanstalter hvide og kulørte Pudseklude til billigste Dagspriser.
Forhen Valdemarsgade 42 og Frederiksstadsgade 13. (98)

Genzsch & Heyse · Skriftstøberi
Etableret 1833 **Hamburg** Filial i München
Agentur og Lager:
Erik Levison, Vestre Boulevard 36, København B.
Telefoner: Central 14823, Byen 3534 og 468 x
Genzsch-Antikva

Redaktør: Fr. Nielsen. Bygaardsstræde 8, Køge. Ekspeditør: Karl Sørensen, Vestergade 5, St., Kbhvn. B.
Abonnem. gennem Postkontorerne: 1 Kr. 50 Øre Kv. Annoncer: 35 Øre pr. Petitlinje (pladss. Medl. 25 Øre). 26 Gange og derover Rabat
Trykt hos F. E. Bording (V. Petersen). København.

DANSK TYPOGRAF-FORBUNDS REGNSKAB FOR 1920

Lokalafdelingerne.

	Indtægt												Udgift																		
	Kassebeholdn. 1. Januar 1920		Ordinært Kontingent		Ekstra-Kontingent		Andre Indtægter		Tilskud fra Hovedkassen		Ialt		Rejseunder-støttelse		Underst. paa Stedet		Hjælpekasse-understøttelse		Friv. Under-støttelse		Sygeunder-støttelse		Begravelses-hjælp		Andre Udgifter		Indsendt til Hovedkassen		Ialt		Kassebeholdning 31. Decbr. 1920	
	Kr.	Ø.	Kr.	Ø.	Kr.	Ø.	Kr.	Ø.	Kr.	Ø.	Kr.	Ø.	Kr.	Ø.	Kr.	Ø.	Kr.	Ø.	Kr.	Ø.	Kr.	Ø.	Kr.	Ø.	Kr.	Ø.	Kr.	Ø.	Kr.	Ø.	Kr.	Ø.
Aabenraa	»	»	1606	50	141	»	»	»	»	»	1747	50	77	»	420	50	526	»	»	»	108	»	»	»	19	25	596	75	1747	50	»	»
Aalborg	18	72	9981	95	605	»	»	»	5975	»	16580	67	292	25	6206	50	3313	75	667	50	2719	»	1400	»	165	»	1350	»	16548	03	32	64
Aarhus	»	»	21598	75	1356	»	50	»	11900	»	34904	75	395	20	16499	75	9061	»	1196	30	3853	»	300	»	276	»	2610	79	34904	75	»	»
Assens	15	»	838	85	52	»	»	»	550	»	1455	85	49	50	90	»	136	»	»	»	120	»	500	»	10	»	516	85	1430	85	25	»
Brønderslev	15	»	692	80	41	»	»	»	1775	50	2524	30	67	»	845	50	444	75	69	50	»	»	»	»	9	25	839	80	2509	30	15	»
Esbjerg	15	»	3580	65	225	»	13	70	3509	65	7344	»	125	»	2928	25	1905	50	105	»	854	»	»	»	35	75	1313	25	7344	»	»	»
Faaborg	15	»	763	15	48	»	»	»	1187	»	2013	15	56	75	749	»	783	»	»	»	29	»	»	»	12	50	339	40	1978	15	35	»
Fredericia	15	»	2469	90	148	»	»	»	2442	85	5075	75	185	80	1953	»	1184	»	11	»	714	»	»	»	79	75	732	10	5040	15	35	60
Frederikshavn	13	15	869	55	51	»	»	»	170	»	1103	70	53	50	188	50	159	25	12	»	14	»	»	»	47	04	620	»	1094	29	9	41
Grenaa	15	»	732	35	42	»	»	»	800	»	1589	35	38	50	295	50	329	»	16	50	492	»	»	»	11	»	383	35	1574	35	15	»
Haderslev	»	»	2256	55	219	»	4	»	450	»	2929	55	50	»	906	»	486	»	»	»	426	»	100	»	26	50	900	05	2894	55	35	»
Haslev	11	30	449	45	30	»	»	»	»	»	490	75	32	»	28	50	16	»	13	50	16	»	»	»	4	»	350	»	460	»	30	75
Helsingør	15	»	1989	25	108	»	»	»	4469	»	6581	25	227	»	2584	»	1759	50	116	»	277	»	100	»	46	50	739	25	6546	25	35	»
Herning	6	76	1745	85	100	»	»	»	200	»	2052	61	78	50	556	50	523	»	14	»	216	»	100	»	26	»	495	»	2021	75	30	86
Hillerød	15	»	2923	»	174	»	»	»	1650	»	4762	»	171	50	1845	50	1272	»	8	»	332	»	500	»	35	»	494	20	4750	95	11	05
Hjørring	12	56	2499	85	144	»	»	»	2899	»	5555	41	127	50	2102	»	1722	»	116	»	60	»	»	»	36	»	968	»	5521	25	34	16
Hobro	15	»	824	65	45	»	»	»	»	»	884	65	97	25	»	»	43	»	8	50	20	»	»	»	13	50	630	40	849	65	35	»
Holbæk	15	»	4051	90	256	50	»	»	2800	»	7123	40	97	»	2733	»	2501	50	34	50	344	»	»	»	55	»	1058	40	7088	40	35	»
Holstebro	15	»	2480	40	162	»	»	»	318	75	2976	15	95	75	1320	50	842	50	154	50	281	»	»	»	36	25	202	15	2936	90	39	25
Horsens	15	»	5322	50	312	»	»	»	5009	75	10659	25	203	»	4430	»	2330	50	116	50	827	»	»	»	75	»	1732	30	10626	30	32	95
Kalundborg	15	»	2076	45	109	»	4	»	200	»	2404	45	128	25	143	50	109	»	4	50	1292	»	»	»	20	»	667	95	2369	45	35	»
Kolding	15	»	6624	65	424	»	10	»	1490	15	8563	80	209	»	2964	»	1341	»	180	50	466	»	»	»	85	»	3150	80	8528	80	35	»
Korsør	15	»	758	10	48	»	»	»	»	»	821	10	103	75	»	»	25	75	7	50	»	»	»	»	38	»	616	85	806	10	15	»
Køge	15	»	1568	10	96	»	»	»	1782	25	3461	35	67	25	1342	»	1016	50	30	»	»	»	»	»	20	»	600	60	3446	35	15	»
Lyngby	15	»	768	40	33	»	»	»	350	»	1166	40	82	25	269	»	262	»	42	»	32	»	»	»	11	»	313	90	1148	98	17	42
Løgstør	15	»	295	65	18	»	»	»	376	50	705	15	29	25	296	50	232	»	71	50	»	»	»	»	4	25	61	30	694	80	10	35
Maribo	15	»	970	55	64	»	»	»	»	»	1049	55	38	»	66	50	61	»	»	»	92	»	»	»	10	25	734	05	1014	55	35	»
Marstal	8	»	300	85	18	»	»	»	1534	»	1860	85	»	»	733	»	567	»	42	»	344	»	»	»	4	»	154	»	1844	»	16	85
Middelfart	14	89	885	»	64	»	»	»	595	»	1558	89	205	20	339	50	265	»	12	»	26	»	»	»	52	25	603	»	1524	20	34	69
Nakskov	15	»	3013	10	182	»	»	»	»	»	3210	10	56	»	484	»	572	»	3	»	398	»	»	»	42	»	1603	10	3175	10	35	»
Nyborg	14	36	1601	70	93	»	»	»	1100	»	2809	06	165	90	1246	50	617	»	4	50	150	»	»	»	40	»	467	»	2804	75	4	31
Nykøbing F.	15	»	4742	55	289	»	»	»	2212	»	7258	55	60	25	2880	»	1959	50	23	»	435	»	»	»	48	75	1577	31	7223	55	35	»
Nykøbing M.	15	»	1267	50	75	»	»	»	250	»	1607	50	69	50	549	50	445	50	1	50	44	»	»	»	20	25	427	25	1557	50	50	»
Næstved	15	»	4800	65	283	»	92	»	2381	50	7572	15	107	75	3044	75	2359	50	72	»	640	»	»	»	75	»	1021	65	7542	15	30	»
Odder	15	»	942	95	49	»	»	»	2638	50	3645	45	15	75	1208	50	784	50	133	50	98	»	»	»	15	»	1356	25	3611	50	33	95
Odense	»	»	17508	10	1081	»	»	»	7203	65	25792	75	294	75	7785	50	5791	50	122	»	5190	»	1200	»	256	25	4586	75	25792	75	»	»
Randers	14	91	6751	15	398	50	»	»	5240	»	12404	56	275	50	4290	»	2646	50	48	50	1799	50	950	»	113	»	1780	»	12358	»	46	56
Ribe	15	»	949	40	59	»	»	»	50	»	1073	40	51	25	75	»	64	»	43	50	»	»	»	»	12	»	804	15	1058	40	15	»
Ringkøbing	11	65	2504	30	150	»	»	»	450	»	3115	95	97	50	952	50	420	»	97	50	446	20	»	»	28	»	1026	50	3080	95	35	»
Ringsted	15	»	2165	40	130	»	»	»	985	»	3295	40	86	»	1312	50	948	»	67	50	376	»	»	»	27	75	270	»	3263	25	32	15
Roskilde	»	»	3022	50	183	»	»	»	3585	15	6790	65	202	75	2663	»	2165	50	48	»	907	»	»	»	38	»	554	15	6790	65	»	»
Rudkøbing	15	»	1294	35	75	»	»	»	1217	85	2602	20	111	40	1282	»	642	50	19	25	76	»	»	»	37	25	149	30	2587	20	15	»
Rønne	14	16	3564	45	213	50	50	»	907	»	4749	11	»	»	1661	»	1181	»	115	50	410	»	600	»	40	»	517	»	4744	50	4	61
Silkeborg	15	»	3031	75	194	»	»	»	3528	55	6769	30	125	»	2600	50	1528	»	225	50	815	»	300	»	44	»	938	80	6734	55	34	75
Skanderborg	3	34	648	65	39	»	»	»	1120	»	1810	99	180	75	459	50	344	»	61	»	78	»	»	»	9	»	465	»	1790	»	20	99
Skive	15	»	2889	55	172	50	»	»	200	»	3277	05	149	55	653	»	659	25	12	»	248	»	»	»	31	75	1480	»	3242	05	35	»
Slagelse	15	»	4883	75	278	»	»	»	500	»	5676	75	117	75	1881	50	1563	»	99	»	741	»	»	»	76	50	978	55	5648	80	27	95
Stege	15	40	301	95	24	»	»	»	718	»	1059	35	»	»	231	»	64	»	39	»	16	»	»	»	»	»	551	»	1051	»	8	35
Struer	14	06	299	25	18	»	»	»	825	»	1156	31	39	25	294	50	105	50	25	»	372	30	»	»	4	25	275	»	1120	05	36	26
Stubbekøbing	15	77	387	40	24	»	»	»	»	»	427	17	42	»	»	»	11	»	»	»	20	»	»	»	5	»	330	»	408	»	19	17
Svendborg	7	38	3884	55	247	»	»	»	3050	»	7188	93	116	50	2937	»	2286	25	361	»	289	»	»	»	48	»	1040	»	7154	75	34	18
Sønderborg	»	»	1180	20	108	50	26	20	»	»	1314	90	123	»	288	»	367	»	»	»	16	»	»	»	16	»	500	»	1310	»	4	90
Thisted	7	67	2104	35	131	»	»	»	730	»	2973	02	95	25	601	50	336	»	134	»	345	»	»	»	23	»	1430	»	2964	75	8	27
Tønder	»	»	1551	15	114	»	»	»	750	»	2415	15	55	25	1003	»	760	»	»	»	428	»	»	»	22	»	111	90	2380	15	35	»
Varde	9	18	1002	60	54	»	»	»	1080	»	2145	78	90	»	1034	50	736	50	45	»	»	»	»	»	18	»	201	»	2133	50	12	28
Vejle	14	88	5752	»	366	»	»	»	500	»	6632	88	183	25	1973	50	1413	75	89	»	979	»	»	»	105	61	1782	»	6615	86	17	02
Viborg	15	»	2792	40	171	50	»	»	2500	»	5478	90	193	75	2122	»	1670	»	172	50	472	»	»	»	28	»	743	15	5443	90	35	»
	693	14	166763	25	10336	»	249	90	96156	60	274198	89	6488	55	98350	75	65658	75	5111	55	29803	»	6050	»	2488	40	50741	30	272832	21	1366	68
København	»	»	258608	45	13011	10	30233	88	126332	18	428185	61	824	»	168499	25	101214	50	13619	09	96427	54	7660	»	5253	33	20199	05	428185	61	»	»
	693	14	425371	70	23347	10	30483	78	222488	78	702384	50	7312	55	266850	»	166873	25	18730	64	126230	54	13710	»	7741	73	70940	35	701017	82	1366	68

Arbejdsløshedskassen.

Indtægt.

Beholdning den 1. Januar 1920		Kr. 396543.05
Renter		- 19534.86
Kontingent af heltbetalende	Kr. 91806.00	
— - halvtbetalende	- 13546.99	
		- 105352.99
Kontingent af Lærlinge		- 1266.00
— - bidragydende		- 3669.90
Indskud		- 263.00
Ref. Understøttelse		- 33.00
Statstilskud 1919—20		- 40632.75
Ekstraordinært Tilskud		- 12060.83
Kommunetilskud		- 26162.62
Ref. Dyrtidstillæg		- 47311.49
Balance		Kr. 652830.49

Udgift.

Overført til Fond til fortsat Hjælp		Kr. 5267.64
Rejseunderstøttelse: 228 Dage à 3.75	Kr. 855.00	
1579 — à 3.25	- 4481.75	
404 — à 2.75	- 1111.00	
191 — à 1.75	- 334.25	
100 — à 1.25	- 125.00	
Overfartspenge i 135 Tilfælde	- 346.55	
Overfartsbilletter i 56 do.	- 464.00	
Rejsebeløb i 5 do.	- 59.00	
		- 7776.55
Underst. paa Stedet til helbet.: 18119 Dage à 4.00	Kr. 72476.00	
— 36900 - à 3.50	- 129150.00	
— 6962 - à 3.00	- 20886.00	
— 5849 - à 2.00	- 11698.00	
— 929 - à 1.50	- 1393.50	
Underst. paa Stedet til halvtbet.: 223 - à 3.25	- 724.75	
— 943 - à 3.00	- 2829.00	
— 2173 - à 2.75	- 5975.75	
— 7506 - à 2.50	- 18765.00	
— 401 - à 1.25	- 501.25	
— 1263 - à 1.00	- 1263.00	
77 Omflytningsbidrag	- 1187.75	
		- 266850.00
Dyrtidstillæg		- 18730.64
Administrationstilskud til Afdelingerne	Kr. 3857.73	
Husleje, Brændsel, Belysning og Rengøring	- 1134.70	
Lønninger og Honorarer	- 13487.40	
Repræsentant- og Delegeretmøder	- 12472.12	
Tryksager	- 4603.44	
Kontorartikler	- 98.07	
Porto	- 525.79	
Telegram og Telefon	- 624.24	
Bogbinder	- 242.75	
Forskellige Udgifter	- 175.98	
		- 37222.22
Ialt Udgift		Kr. 335847.05
Beholdning den 31. Decbr. 1920		- 316983.44
Balance		Kr. 652830.49

Reservefonden.

Indtægt.

Beholdning den 1. Januar 1920		Kr. 469118.58
Renter		- 20292.15
Kontingent: 48176 Ugebidrag à 155 Øre	Kr. 74672.80	
— 146787 — à 65 -	- 95411.55	
— 10185 — à 80 -	- 8148.00	
— 29581 — à 32½ -	- 9613.10	
— 12736 — à 22½ -	- 2865.60	
		- 190711.05
Kontingent til Hjælpekassen		- 97274.73
— - Lærlingeafdelingen		- 45.50
Ekstrakontingent		- 23347.10
Indskud		- 263.00
Abonnement paa og Annoncer i Typ.-Tid		- 3013.52
Salg af Organisations-Historien		- 3552.00
Balance		Kr. 807617.63

Udgift.

Kontingent til Arbejdsløshedskassen		Kr. 109022.89
Bidrag til Strejker i andre Fag i Danmark		- 4200.00
Reservefondsunderstøttelse		- 220.25
Understøttelse af Hjælpekassen		- 166873.25
Fortsat Understøttelse		- 22408.51
Bidrag til nødlidende Østrigere		- 1000,00
Voldgiftsretten i København		- 878.30
Sagsomkostninger og Bod ved Den faste Voldgiftsret		- 39348.50
Tarifforhandlinger		- 1760.00
Bidrag til Fagskolen		- 950.00
— - Dansk Blindesamfund		- 200.00
— - Mindestene		- 100.00
Victor Petersens Mindelegat		- 10006.00
Delegeretmødet		- 22432.13
Typograf-Tidendes Trykning	Kr. 21165.85	
Distribution	- 2193.09	
Redaktionshonorar	- 683.00	
Ekspeditionshonorar	- 250.00	
		- 24291.94
Administrationsbidrag til De samv. Fagforbund	Kr. 2767.80	
— - Det internat. Sekretariat	- 4772.34	
Kontingent til forskellige Institutioner	- 95.25	
		- 7635.39
Administrationstilskud til Afdelingerne	Kr. 1285.92	
Lønninger og Honorarer	- 7261.90	
Husleje	- 500.00	
Brændsel	- 102.92	
Belysning	- 49.78	
Rengøring	- 482.00	
Kontorartikler	- 98.08	
Rejseudgifter og Diæter	- 5873.45	
Repræsentationsudgifter	- 253.50	
Tryksager	- 21262.23	
Porto	- 530.18	
Telegram og Telefon	- 607.93	
Bladhold	- 26.37	
Bogbinder	- 485.75	
Forskellige Udgifter	- 181.35	
		- 39001.36
Ialt Udgift		Kr. 450328.52
Beholdning den 31. December 1920		- 357289.11
Balance		Kr. 807617.63

Fond til fortsat Hjælp under ekstraordinær Arbejdsløshed.

Indtægt.

Beholdning den 1. Januar 1920	Kr. 20778.48
Renter	- 1041.42
Overført fra Arbejdsløshedskassen	- 5267.64
Balance	Kr. 27087.54

Udgift.

Beholdning den 31. December 1920	Kr. 27087.54
Balance	Kr. 27087.54

Syge- og Begravelseskassen samt Grundfonden i Provinserne.

Sygekassen.

Indtægt.

Beholdning den 1. Januar 1920: I Afdelingerne	Kr. 693.14	
I Hovedkassen	- 35656.81	
		Kr. 36349.95
Renter		- 1713.34
21334 Ugebidrag à 80 Øre	Kr. 17067.20	
63951 — à 25 -	- 15987.75	
2973 — à 40 -	- 1189.20	
12736 — à 12½ Øre	- 1592.00	
		- 35836.15
Andre Indtægter i Afdelingerne		- 249.90
Balance		Kr. 74149.34

Udgift.

Understøttelse à 6 Kr. pr. Dag	Kr. 11208.00	
— à 2 - - -	- 12870.00	
— à 3 - - -	- 894.00	
— à 1 - - -	- 2193.00	
409 Stkr. Lægeattester	- 818 00	
Understøttelse til Medl. paa Sygehus	- 1820.00	
		Kr. 29803.00
Beholdning den 31. December 1920: I Afdelingerne	Kr. 1366.68	
I Hovedkassen	- 42979.66	
		- 44346.34
Balance		Kr. 74149.34

Begravelseskassen.

Beholdning den 1. Januar 1920		Kr. 125369.15
Renter		- 5404.97
21334 Ugebidrag à 20 Øre	Kr. 4266.80	
63951 — à 10 -	- 6395.10	
2973 — à 10 -	- 297.30	
12736 do. à 5 -	- 636.80	
		- 11596.00
Balance		Kr. 142370.12

Begravelseshjælp: 4 à 500, 1 à 450, 4 à 400, 4 à 300, 1 à 200, og 1 à 100 Kr.	Kr. 5550.00	
Do. ved Hustruers Død: 1 à 200 og 3 à 100 Kr.	- 500.00	
Do., udredet af Hovedkassen	- 300.00	
		Kr. 6350.00
Beholdning den 31. December 1920		- 136020.12
Balance		Kr. 142370.12

Grundfonden.

Beholdning den 1. Januar 1920	Kr. 5349.31
Renter	- 262.57
Balance	Kr. 5611.88

Bidrag til Fagskolen	Kr. 100.00
Beholdning den 31. December 1920	- 5511.88
Balance	Kr. 5611.88

Legatfonden.

Indtægt.

Beholdning den 1. Januar 1920:		
Rolfs Legat	Kr. 8000.00	
Berlings —	- 6000.00	
Cortnums —	- 6000.00	
Eibeschütz' —	- 1000.00	
		Kr. 21000.00
Renter i Aaret:		
Rolfs Legat	Kr. 280.00	
Berlings —	- 210.00	
Cortnums —	210.00	
Eibeschütz' —	- 35.00	
Schlesingers —	- 30.80	
		765.80
Victor Petersens Mindelegat		- 13600.00
Balance		Kr. 35365.80

Udgift.

Udbetalt Legatunderstøttelse:		
Rolfs Legat, til Hjælpekassen	Kr. 105.00	
— — - Legatarer	- 175.00	
Berlings — - —	- 210.00	
Cortnums — - —	- 210.00	
Eibeschütz' — - —	- 35.00	
Schlesingers — - —	- 15.40	
		Kr. 750.40
Beholdning den 31. Decbr. 1920:		
Rolfs Legat	Kr. 8000.00	
Berlings —	- 6000.00	
Cortnums —	- 6000.00	
Eibeschütz' —	- 1000.00	
Schlesingers —	- 15.40	
Victor Petersens Mindelegat	- 13600.00	
		Kr. 34615.40
Balance		Kr. 35365.80

Statsanerkendt Sygekasse i København.

Indtægt.	Kr.	Ø.	Kr.	Ø.
Beholdning den 1. Januar 1920	....	..	35876	53
Renter	....	..	1317	79
Kontingent	....	..	54451	30
Statstilskud for 1919	....	..	18188	»
Ekstra Statstilskud	....	..	2368	»
Refunderet Dyrtidstillæg	....	..	9013	88
Balance Kr.	....	..	121215	50

Udgift.	Kr.	Ø.	Kr.	Ø.
Pengehjælp i Hjemmet til 733 Mænd i 11772 Dage à 2.00	23544	»		
— — 19 — i 578 — à 0.75	433	50		
— — 241 Kvinder i 7088 — à 0.75	5316	»		
			29293	50
— p. Hospital til 90 Mænd i 2887 Dage à 1.40	4041	80		
— — 5 — i 558 — à 0.15	83	70		
— — 47 Kvinder i 1435 — à 0.75	1076	25		
			5201	75
Betalt Hospital for 1 Kvinde i 18 Dage à 1.00	18	»		
— — 1 Mand i 61 — à 1.00	61	»		
— — 147 Mænd i 3368 — à 0.60	2020	80		
— — 87 Kvinder i 1902 — à 0.60	1141	20		
— — 5 Mænd i 261 — à 0.50	130	50		
— — 4 Børn i 335 — à 0.50	167	50		
— — 114 — i 3420 — à 0.30	1026	»		
— — 1 Kvinde i 4 — à 0.50	2	»		
			4567	»
Lægehonorar og ekstra Lægehjælp	23492	91		
— Speciallæge	9576	08		
			33068	99
Vagthold etc.	638	53		
Barselhjælp	765	»		
Medicin til Arbejdsløse	48	55		
			1452	08
Dyrtidstillæg	....	..	8469	22
Andre Udgifter:				
Kontingent til De samvirkende Sygekasser	552	48		
Budløn	50	»		
Porto	33	10		
Tryksager	12	50		
Administration	1350	»		
			1998	08
Ialt Udgift	....	..	84050	62
Beholdning den 31. December 1920	....	..	37164	88
Balance Kr.	....	..	121215	50

Hjælpekassen i København.

Indtægt.	
Beholdning den 1. Januar 1920	Kr. 4117.77
Renter	- 187.30
Kontingent	- 17058.10
Andre Indtægter	- 105.00
Balance	Kr. 21468.17

Udgift.	
Pengehjælp	Kr. 14375.00
Beholdning den 31. Decbr. 1920	- 7093.17
Balance	Kr. 21468.17

Begravelseskassen i København.

Indtægt.	
Beholdning den 1. Januar 1920	Kr. 139238.86
Renter	- 6410.14
Kontingent	- 17132.87
Balance	Kr. 162781.87

Udgift.	
Begravelseshjælp	Kr. 7660.00
Administration	- 600.00
Beholdning den 31. December 1920	- 154521.87
Balance	Kr. 162781.87

Hovedoversigt.

Indtægt.		Kr.	Ø.
Beholdning den 1. Januar 1920: I Afdelingerne	Kr. 693.14		
I Hovedkassen	- 1253048.54		
		1253741	68
Renter		56930	34
Kontingent		425371	70
Ekstrakontingent		23347	10
Indskud		526	»
Statstilskud til B. A.		40632	75
Ekstraordinært Tilskud (B. A.)		12060	83
Statstilskud til Sygekassen		18188	»
Ekstraordinært Tilskud til Sygekassen		2368	»
Kommunetilskud til B. A.		26162	62
Refunderet Dyrtidstillæg (B. A.)		47311	49
do. (Sygekassen)		9013	88
Abonnement paa og Annoncer i Typ.-Tid.		3013	52
Refunderede Understøttelser		33	»
Andre Indtægter i Afdelingerne		354	90
Salg af Organisations-Historien		3552	»
Victor Petersens Mindelegat		13600	»
Balance Kr.		1936207	81

Udgift.		Kr.	Ø.
Reservefondsunderstøttelse		220	25
Bidrag til Strejker i andre Fag		4200	»
Understøttelse paa Stedet	Kr. 266850.00		
Rejseunderstøttelse	- 7776.55		
Understøttelse af Hjælpekassen	- 166873.25		
Fortsat Understøttelse	- 22408.51		
		463908	31
Sygeunderstøttelse: Provinserne	Kr. 29803.00		
— København	- 73583.32		
— Hjælpekassen	- 14375.00		
		117761	32
Begravelseshjælp: Provinserne	Kr. 6050.00		
— København	- 7660.00		
— Hovedkassen	- 300.00		
		14010	»
Legatunderstøttelser		750	40
Bidrag til nødlidende Østrigere		1000	»
— - Dansk Blindesamfund		200	»
— - Mindestene		100	»
Victor Petersens Mindelegat		10006	»
Voldgiftsretten i København		878	30
Sagsomkostninger og Bod ved den faste Voldgiftsret		39348	50
Tarifforhandlinger		1760	»
Bidrag til Fagskolen		1050	»
Delegeretmødet		34904	25
Typograf-Tidendes Udgivelse		24291	94
Forskellige Kontingenter		8187	87
Administrationstilskud til Afdelingerne	Kr. 7143.65		
Lønninger og Honorarer	- 20749.30		
Husleje, Brændsel, Belysning og Rengøring	- 2269.40		
Kontorartikler	- 196.15		
Rejseudgifter og Diæter	- 5873.45		
Repræsentationsudgifter	- 253.50		
Tryksager	- 25878.17		
Porto	- 1089.07		
Telegram og Telefon	- 1232.17		
Bladhold	- 26.37		
Bogbinder	- 728.50		
Forsk. Udgifter	- 357.33		
		65797	06
Dyrtidstillæg til Arbejdsløshedsunderstøttelse	Kr. 18730.64		
do. - Sygeunderstøttelse	- 8469.22		
		27199	86
Ialt Udgift	Kr.	815574	06
Beholdning den 31. Decbr. 1920: I Afdelingerne	Kr. 1366.68		
I Hovedkassen	- 1119267.07		
		1120633	75
Balance Kr.		1936207	81

Ejendommen, Vestergade 5.

Indtægt.

Beholdning den 1. Januar 1920	Kr.	8901.72
Renter	-	353.78
Husleje	-	12300.00
Balance	Kr.	21555.50

Udgift.

Stempelafgift		Kr.	1918.75
Sagførersalær		-	112.85
Renter til Østifterne	Kr. 2290.00		
— - Frbg. Bank	- 3045.06		
— - Forbundet	- 5000.00		
— af Pankhæftelse	- 125.76		
		-	10460.82
Skatter og Afgifter		-	1460.51
Reparationer		-	600.63
Tilsyn med Ejendommen		-	240.00
Trappevask		-	247.50
Belysning		-	23.70
Forsk. Udgifter		-	85.90
Beholdning den 31. Decbr. 1920		-	6404 84
Balance		Kr.	21555.50

Samlet Status pr. 31. December 1920.

Aktiver.

Beholdning: Reservefonden: I Sparekassen	Kr. 112457.11		
Prioriteter	- 105000.00		
Obligationer	- 139832.00		
		Kr.	357289.11
Arbejdsløshedskassen: I Sparekassen	Kr. 214983.44		
Statsgældsbeviser	- 102000.00		
		-	316983 44
Fond til fortsat Hjælp: I Sparekassen		-	27087.54
Sygekassen i Provinserne: I Afdelingerne	Kr. 1366.68		
- Hovedkassen	- 42979.66		
		-	44346.34
Begravelsesk. i Prov.: I Sparekassen	Kr. 47520.12		
Prioriteter	- 51500.00		
Obligationer	- 21000.00		
Aktier	- 16000.00		
		-	136020.12
Grundfonden i Provinserne: I Sparekassen		-	5511.88
Sygeks. i København.: I Sparekassen	Kr. 36664.88		
Aktier i Vejle Fjords Sanatorium	- 500.00		
		-	37164.88
Hjælpekassen i København: I Sparekassen		-	7093.17
Begravelsesk. i København: I Sparekassen	Kr. 124521.87		
Kreditforenings-Obligationer	- 18000.00		
Prioriteter	- 12000.00		
		-	154521.87
Legatformuen: Kreditforenings-Obligationer	Kr. 34600 00		
Kontant	- 15.40		
		-	34615.40
Annoncer i Typ.-Tid.	- 119.11		
Statstilskud for 1920 til Sygekassen	- 20837.03		
do. - 1/4—31/12 1920 til B. A.	- 42811.97		
Kommunetilskud for 1/4—31/12 1920 til B. A. ca.	- 25000.00		
Rest paa Laanet til Finland	- 10557.98		
Renter af do. for Aarene 1914—20	- 3315.05		
Inventar og Kontorartikler, brandforsikret for	- 4000.00		
		-	106641.14
Balance		Kr.	1227274.89

Passiver.

Sygekassen i Københ.: Hospitalsophold Oktbr. Kvartal	Kr. 852.60		
— Lægehonorar	- 11705.04		
		Kr.	12557.
Formue den 31. Decbr. 1920		-	1214717.25
Balance		Kr.	1227274.89

København, den 4. Marts 1921. KARL SØRENSEN.

Beholdningerne efterset og bevidnes at være til Stede.

København, den 16. April 1921. JUL. SCHRØDER. P. AUG. PEDERSEN. H. CRONE. JUL. SAMUELSEN.

Revisions-Bemærkninger.

Ovenstaaende Regnskaber er gennemgaaede og befundne i Overensstemmelse med Bøger og Bilag.

Lokalafdelingernes Indtægter og Udgifter i foranstaaende Regnskabsoversigt er sammen med Indtægter og Udgifter i Hovedkassen fordelte paa Special-Regnskaberne, der saa udførligt som muligt udviser hver enkelt Kasses Forhold i Aaret 1920, saa at enhver temmelig nøje kan følge disse. Den derpaa følgende Hovedoversigt er en Sammendragning af samtlige Special-Regnskaber, hvorved der gives et samlet Overblik over hele Forbundets financielle Virksomhed i Aaret. Endelig udviser Status Forbundets Formueforhold ved Aarets Udgang.

Arbejdsløshedskassen har haft et Underskud af Kr. 79,559 61 mod et Overskud i 1919 af Kr. 114,550.37; dette Underskud er jo fremkommen paa Grund af den store Arbejdsløshed og de forhøjede Understøttelser. I Rejsehjælp er udbetalt Kr. 7,776.55 mod Kr. 1,356.15 i 1919; til Understøttelse paa Stedet er udredet Kr. 266,850.00 mod Kr. 40,814,00 i 1919, altsaa en Merudgift af Kr. 226,036.00.

Reservefonden har haft en Indtægt af Kr. 338,499.05 og en Udgift af Kr. 450,328.52, hvilket giver et Underskud af Kr. 111,829.47; en stor Udgiftspost er Understøttelse af Hjælpekassen, som andrager Kr. 166,873.25; Kontingentet til Arbejdsløshedskassen betales gennem Reservefonden.

Fond til fortsat Hjælp under ekstraordinær Arbejdsløshed. Fondens Formue er vokset fra Kr. 20,778.48 til Kr. 27,087.54, nemlig Renter Kr. 1,041.42 og overført fra Arbejdsløshedskassen Kr. 5,267.64.

Syge- og Begravelseskassen samt Grundfonden i Provinserne. Sygekassen har haft en Formuefremgang af Kr. 7,996.39 mod Kr. 4,760.53 i 1919; Sygeunderstøttelsen har udgjort Kr. 29,803.00 mod Kr. 19,602.75 i 1919, altsaa en Merudgift af Kr. 10,200.25. — Begravelseskassens Formuefremgang er Kr. 10,650.97 mod Kr. 9,014.28 i 1919. — Grundfonden har haft en Formuefremgang af Kr. 162.57 mod Kr. 117.56 i 1919.

Legatfonden har givet i Rente-Indtægt Kr. 765.80 og udbetalt Kr. 750.40 samt i Kontant Kr. 15.40.

Den statsanerkendte Sygekasse i København har givet et Overskud af Kr. 1,288.35 mod Kr. 7,877.80 i 1919. Udgiften har været Kr. 84,050.62, hvoraf Pengehjælp i Hjem og paa Hospital udgør Kr. 34,495.25 (i 1919: Kr. 33,930.55), Lægehonorarer Kr. 33,068.99 (i 1919 Kr. 24,414.82). I Dyrtidstillæg er udbetalt Kr. 8,469.22 (i 1919: 15,165.32), som er refunderet af Københavns og Frederiksberg Kommuner).

Hjælpekassen i København har haft et Overskud af Kr. 2,975,40 mod Kr, 1,774,97 i 1919. I Pengehjælp er udbetalt Kr. 14,375.00 mod Kr. 14,816,00 i 1919.

Begravelseskassen i København har haft et Overskud af Kr. 15,283.01 mod Kr. 11,644.50 i 1919. I Begravelseshjælp er udbetalt Kr. 7,660.00 mod Kr. 6,101.25 i 1919.

Hovedresultatet af Forbundets Virksomhed afspejles bedst ved Sammenligning af Status ved Aarets Begyndelse og Slutning. Den 31. December 1920 var Understøttelseskassernes samlede Formue *Kr. 1,214,717.25* mod *Kr. 1,363,155.37* ved Aarets Begyndelse, hvilket giver en Formuenedgang af Kr. 148,438.12.

København, den 7. April 1921. CARL J. CHRISTOFFERSEN. ALB. MICHELSEN. CARL SCHNOOR. CHR. ØSTERGAARD.

F. E. BORDING. KØBENHAVN

TYPOGRAF-TIDENDE

ORGAN FOR DE TYPOGRAFISKE ARBEJDERES INTERESSER

NUMER 20 KØBENHAVN DEN 20. MAJ 1921 XLVIII AARGANG

Dansk Typograf-Forbund Københavns Afdeling

(Sættere, Trykkere, Stereotypører. mandl. og kvindel. Hjælpearbejdere)

afholder

ordinær Kvartalsgeneralforsamling

Søndag den 22. Maj Kl. 10 præcis

i Rømersgade 22 (Festsalen).

Dagsorden: 1. Beretning. 2. Regnskabet. 3. Beretning fra Arbejdernes Fællesorganisations Brændselsforretning. 4. Valg af Næstformand.

Medlemskort skal forevises ved Indgangen. *Lokalstyrelsen.*

FORLIGETS FØLGER

—

Fra en vis Side udfoldes der store Anstrengelser for at bortforklare det Nederlag, de danske Arbejdere har lidt i dette Foraar. Ja, man er ikke langt fra at ville fremstille Resultatet som en Sejr, idet man peger paa, at de Lønreduktioner, der har fundet Sted, for de allerfleste Fags Vedkommende ikke er større, end at de nu staar paa samme Løn som før August-Reguleringen i Fjor.

Dette er imidlertid et fuldstændig falsk Billede af Situationen. Vi maa nemlig huske paa, at foruden de 6—7 Kr., som Arbejderne *straks* maa kvittere for, skal de tillige tage imod den Reduktion, som bliver en Følge af Prisfaldet pr. 1. August i Aar. Hvad Arbejderne taber i Løn ved Pristallets Fald, er *ikke* Lønreduktion, men de 6—7 Kr., som de skal aflevere straks, er en vedvarende Forringelse af Lønnen fra før 1. August 1920. Dette kan og skal ikke bortforklares. Og selv om denne Lønreduktion ikke *i Øjeblikket* føles saa haardt, vil der — efterhaanden som Pengenes Værdi stiger og Lønnen daler i Henhold til Prisfaldet — komme en Dag, da denne Lønforringelse vil føles smerteligt.

Vi bør hellere se Sandheden lige i Øjnene. Intet er farligere end at indlulle os i falske Forestillinger om et Nederlags reelle Betydning. Var det ikke det, der skete i 1899? Og har Arbejderne ikke siden da levet i den Tro, at Septemberforliget var en Sejr og desaarsag set hen til De samvirkende Fagforbund som den Magtfaktor, der formaaede at klare alle Skær?

Foraarets faglige Begivenheder har bragt os den Lære, at det gaar ikke med de altomfattende saakaldte generelle Overenskomster. Var der da ikke god Mening i at fjerne Grundlaget for Kravet fra Modpartens Side om saadanne Overenskomsters Indgaaelse? Hvorfor opretholde en Paragraf i De samvirkendes Love, som ikke kan praktiseres? Myndigheden til at afslutte Overenskomster om Arbejdsvilkaarene bør udelukkende bero hos de enkelte Fag. Kun gennem den størst mulige Selvstændighed vil Organisationerne kunne bevare deres Livskraft.

Arbejderne maa gøre sig fortrolige med, at »Barnepigerne«s Tid er forbi. Vil vi hævde os i Kampen for Tilværelsen, maa vi kræve mere af os selv. Og ud fra denne Opfattelse maa vi ordne os indenfor de enkelte Organisationer. Men dermed være ingenlunde sagt, at vi skal løbe hver til sit som en slagen Hær i fuld Opløsning.

Fr. N.

KOOPERATION!

—

Efter at Artiklen »Vort eget Trykkeri« har set Dagens Lys, kan jeg ikke tilbageholde nedenstaaende, der forøvrigt er en gammel Tanke hos mig:

Den opslidende Kamp, som interesserede *socialistiske* Arbejdere har ført for at gavne sig selv og samtlige Klassefæller, synes, at dømme efter de Resultater, vor halvhundredaarige Arbejderbevægelse har bragt, at være temmelig ringe.

Det forløsende Ord i økonomisk Henseende for Arbejderne er: *Kooperation*, der kræver samlet Medvirkning af saa mange som muligt indenfor hver enkelt Samfunds-Arbejdsgiven.

Selve den kooperative Bevægelse bør deles i 3 Dele for konsekvent Haand i Haand at kunne arbejde hen mod det store Maal: *Arbejderklassens økonomiske Frigørelse!*

Disse 3 Dele bestaar af følgende:

1. *Fagforeningen*, der ud fra sine Forsikringsgrene tager Sigte paa øjeblikkelige Lønkrav, men hvis Hovedopgave er at bibringe sine Medlemmer Forstaaelse af den store Opgave, Lønarbejderen har, ved gennem solidarisk Sammenslutning at kæmpe sig frem til Retten til Livet paa Solsiden.
2. *Kooperative Foretagender* til gradvis Erobring af Produktionen. For vort Fags Vedkommende — til at begynde med — et Trykkeri, der ejes af Arbejderne selv, og hvis Overskud i første Instans tilfalder de ejende Arbejdere. — Dette er ingen Utopi. Vi Typografer kan sikkert samle saa meget Arbejde, at vi snart sagt kan begynde, hvornaar vi vil. — Men det er *Forstaaelsen* og *Viljen* om at gøre.
3. *Brugsforeningen*. Den er allerede i god Gang og kan kun gaa i Stykker ved manglende Evne og Forstaaelse hos Arbejderne.

Men for den samlede Kooperation gælder det, at *Arbejderne selv* fører den frem og kontrollerer den.

Dog maa den kooperative Bevægelse, hvis den skal blive til virkelig Gavn for Arbejderne og paa en sanddru Maade stræbe mod Arbejdernes økonomiske Frigørelse, holde sig fri for snæversynet og reaktionær Døgnfluepolitik. — Med andre Ord: Et Arbejdernes Trykkeri bør være et maalbevidst økonomisk Foretagende til Fordel for de interesserede Deltagere, en virkelig Pioner paa det kooperative Omraade, *uden høje Direktør- eller Bestyrergager*, med en retfærdig Aflønning, da hver enkelt Arbejders Indsats er nødvendig for det Hele.

Et Arbejdernes Trykkeri bør være uafhængig af enhver eksisterende politisk Retning, og *de enkelte Medlemmers politiske Opfattelse bør være rent personlig*, den samlede kooperative Bevægelse uvedkommende. Den mest aktuelle og virkningsfulde Politik, der kan gavne Arbejderne, ligger nemlig i selve den kooperative Bevægelse.

Forøvrigt er Spørgsmaalet saa ligetil, at hvis blot ca. en Tiendedel af vort Forbunds Medlemmer havde den fornødne Forstaaelse og gode Vilje til at sætte noget ind paa denne Sag, der i sig selv er en virkelig *Landssag* indenfor de typografiske Arbejderes Kreds, det første kooperative Forsøg i socialistisk Aand indenfor Bogtrykindustrien, saa kunde denne Tiendedel inden Aaret var gaaet være Selvejer af et mellemstort Trykkeri. — For Eks.: 400 Medl. à 5 Kr. pr. Uge = 2000 Kr. × 50 Uger = 100,000 Kr., og det var overkommeligt for 400 interesserede typografiske Arbejdere. Der kunde muligvis ved planlagt Agitation blive flere interesserede og derved mindre personlige Indskud. Det *er* overkommeligt, men Realisationen kræver som sagt den nødvendige Forstaaelse og Vilje.

København, 7. Maj 1921.

Harald Nielsen.

DE UNGES IDRÆT

—

Det tyvende Aarhundrede kaldes ofte for Barnets Aarhundrede, og forsaavidt er dette ogsaa rigtigt, som Fremtiden tilhører den Slægt, der vokser op, i Fald den møder udrustet til at modtage Fremtiden.

Dette er desværre ikke altid Tilfældet; den Ungdom, vi har, svarer i mangt og meget ikke til det, man kunde fordre af den. Den overfladiske Leven i Nuet, uden alvorlige Opgaver, Ungdommen bærer til Skue, er vel nok et af de sørgeligste Udslag af den moralnedbrydende Krise, der følger i Krigens Kølvand udover den ganske Verden.

Herpaa maa og skal der raades Bod, og som Led i denne Del af det sociale Forsorgsarbejde blandt Ungdommen er De unges Idræts Forsøg paa planmæssig Beskæftigelse af Børnene i deres Fritid at betragte. Ved Idræt, Gymnastik, Sang, Musik og mange andre Fritidsbeskæftigelser, der kan give Børnenes Liv Indhold og senere vække Interessen for Livets alvorligere Opgaver, naar disse melder sig, søges Maalet naaet.

En saadan Virksomhed kræver store Pengemidler, og da D. U. I. er en Arbejderorganisation, er dens egne Kræfter i saa Henseende stærkt begrænset. Den har heller ingen velhavende Velyndere, der kan eller vil ofre 1000, ja 10.000 Kr., ejheller kan den i særlig Grad glæde sig over Autoriteternes velvillige Støtte; — det er jo kun en Arbejderorganisation, ledet af Arbejdernes egne Mænd og Kvinder.

Den maa derfor rette sin Opmærksomhed i dette Spørgsmaal ud til Arbejdernes store Hær med Anmodning om Hjælp og Støtte for at kunne føre sit Arbejde videre. Allerede nu tæller den 10.000 Elever, og hver Dag rettes Anmodninger om Opretelse af nye Afdelinger, — Anmodninger, som Ledelsen desværre ikke kan efterkomme, fordi Midlerne savnes.

Nu kommer Sommeren, Børnenes bedste og gladeste Tid, den Tid, hvor Børnene fra de store Byer vender Blikket udad mod Landet, ud til frisk Luft og Landlivets Glæder. Og Børnene ude fra Smaabyerne vil gerne ind og se andre og større Forhold. Disse Tanker og Ønsker vil De unges Idræt i saa stor Udstrækning som muligt søge at realisere for saa stort et Antal Børn, som det er os muligt. I 1920 havde vi ca. 2000 Børn ude paa 8 Dages Ophold og ca. 3000 paa 2—3 Dages Ophold; dertil anvendtes ca. 30.000 Kr.

Vi retter derfor en Anmodning til alle Arbejdere om et Bidrag, stort eller lille er lige kært, thi mange Bække smaa o. s. v.

Der vil i den nærmeste Fremtid blive udsendt Lister til alle Arbejdspladser, Værksteder og Fabrikker, og vort Haab er da, ikke at blive forglemt.

De unges Idræts Landsforbund.

Skovturen

Gribsø-Nøddebo-Fredensborg

12. Juni 1921.

Tegning foregaar kun hos Formanden.

GENERALFORSAMLINGER OG MØDER

KØBENHAVNS AFDELINGS ekstraordinære Generalforsamling Mandag den 2. Maj i Rømersgade 22. Dirigent: *Holmen*. Sekretær: *Carl Fr. Hansen*.

Beretning fra de kooperative Foretagender.

1 a. Arbejdernes Livsforsikringsselskab.

Anton Jensen gennemgik i store Træk Aarsregnskabet, der viste en jævn Fremgang. Vilde meddele, at Personer, lidende af kroniske Sygdomme, i Fremtiden kunde optages mod en lidt forhøjet Præmie og en nærmere fastsat Karenstid. Beretningen toges til Efterretning.

1 b. Beretning fra Bryggeriet »Stjernen«.

Gundorph Sørensen oplæste Aarsregnskabet, der viste en god Fremgang. Man vilde begynde paa Brygning af Hvidtøl. Bryggeriet stod som et godt og solidt Foretagende. — *Aage Jensen* forespurgte, om det var rigtigt, at »Stjernen« fik trykt sine Etiketter i Udlandet. — *Gundorp Sørensen:* Etiketterne var før blevet trykt i Udlandet, men blev det ikke mere nu. — Beretningen toges til Efterretning.

2. Beretning fra Landskontrahentmødet.

Harald Jensen udtalte sin Glæde ved at aflægge Beretningen overfor en Forsamling, der udelukkende var mødt for at høre, hvorledes det gik med Arbejdernes Foretagender. Det viste, at der dog var en stor Interesse derfor. Vilde begynde med at omtale den socialdemokratiske Presses Omfang. Det er jo saaledes, at man ikke daglig faar et fuldt Indblik i hele Pressens Forhold. Det er jo et stort og vidt forgrenet Foretagende, der strækker sig ud over hele Landet. Den socialdemokratiske Presse bestaar af 18 Hovedblade, Sjælland 5, Lolland-Falster 1, Bornholm 1, Fyn 1 og Jylland 10. Disse Hovedblade har igen en Række Aflæggere, saaledes at den socialdemokratiske Presse udkommer i hver eneste By over hele Landet. Nu, da vi har faaet Sønderjylland med, søger man naturligvis ogsaa der at organisere Presseforholdene. Den socialdemokratiske Presse har altid gjort Bestræbelser for at faa sine egne Trykkerier. Man har nu 16 saadanne Trykkerier her i Landet. Det er kun et Par Blade, der bliver trykt paa private Trykkerier. Man vil se, at de socialdemokratiske Trykkerier overalt er et Foregangsled med Hensyn til Arbejdsvilkaarene. Lønningerne er bedre end paa de private Trykkerier, ligesom der overalt gives 14 Dages Sommerferie. Omtalte dernæst Pressens Arbejdsstyrke. Man vil se, at det er et ubetydeligt Antal Lærlinge, der beskæftiges i disse Trykkerier. Det viser, at de socialdemokratiske Trykkerier ikke vil være nogen Udklækningsanstalt med Hensyn til Lærlinge, trods det, at man jo i Provinsen udmærket godt kunde være det. Pressen ejer endvidere en Del Ejendomme, der benyttes til Kontorer etc. Man har købt Ejendommene Farimagsgade 43—45—47 med Udvidelser for Øje. Vilde derpaa omtale Pressens Udbredelse. Der havde været en jævn og solid Fremgang. Man kunde godt sige, at $^1/_5$ af Landets Blade var socialdemokratiske. Udbredelsen var dog ikke saa overordenlig stor; den stod saaledes ikke i Forhold til den socialdemokratiske Styrke, til det samlede Antal organiserede Arbejdere. Der var endnu et stort Stykke Arbejde tilbage, før alle Arbejdere læste »Social-Demokraten«. Kunde ikke forstaa dette. Det vilde være naturligt, at alle holdt Bladet for at følge med i Arbejderbevægelsen. Kom derpaa ind paa Pressens økonomiske Forhold. Det var det største Presseforetagende her i Landet. Det var en Millionforretning. Gennemgik derpaa Aarsregnskabet. Man havde skabt en økonomisk Helhed, idet alt samles i »Social-Demokraten« i København, Moderbladet. De Blade i Provinsen, der ikke kunde klare sig, fik Tilskud fra København, ligesom de Blade, der gav Overskud, maatte sende dette hertil. Vor Presse havde i de senere Aar lidt under de samme Vanskeligheder som den øvrige Presse. Papiret og Fremstillingsomkostningerne var jo steget betydeligt. Det var f. Eks. ikke muligt i Kontrahentforsamlingen at lægge et aarligt Budget, uden at dette blev langt overskredet. Trods dette havde der dog været nogen Fremgang med Hensyn til Formuen, ligesom man havde faaet anskaffet sig nyt Materiel. Saaledes havde Bladet i Aarhus faaet en ny Maskine, der allerede var taget i Brug. Vilde til Slut omtale Pressens Organisation. Den socialdemokratiske Presse ejes af Fagforeningerne og »Socialdemokratisk Forbund« i Forhold til deres Andelsbeløb, hver Andel paa 12 Kr. Stk. Som man vil se, har de Midler, man begyndte med, været meget ringe. Ledelsen fremkommer ved Andelenes Ret til at vælge Kontrahenter, der igen vælger en Kontrolkomité paa 5 Medlemmer. Med Hensyn til det økonomiske Overskud vilde Taleren gerne sige, at den socialdemokratiske Presse arbejder under helt andre Forhold end den øvrige Presse. Vor Presse har jo ogsaa andre Opgaver end de rent bladlige. Man maa støtte de svage Fagforeninger i Provinsen og en Del gaar til Socialdemokratiets Agitation. Redaktørerne er i mange Provinsbyer baade den faglige og politiske Leder. Der kan vel nok rejses nogen Kritik mod Pressen, men vilde sige, at der paa Kontrahentmøderne er et bredt Grundlag derfor. Kritiken har dog været mindre de senere Aar end tidligere. Paa det sidste Kontrahentmøde havde man særlig beskæftiget sig med Lundbeck-Affæren, der jo endte med, at han blev opsagt fra sin Stilling ved Bladet. Man beskæftigede sig ogsaa med det Forhold, at »Social-Demokraten« ikke bliver sendt til Abonnenterne om Mandagen, men maa købes i Løssalg. Man vil søge Spørgsmaalet løst ved Forhandling med Bladbudene. Endvidere blev det besluttet, at »Ravnen« skulde gaa ind. Vittighedspressen har i de senere Aar haft vanskeligt ved at klare sig.

Tverskou fandt, at det var en mager Beretning. Man var ikke kommet ind paa det, der for ham var det væsentlige, at »Social-Demokraten« havde svigtet sit Program. Det var ikke længere noget Arbejderblad. Fandt det ikke saa mærkeligt, at Arbejderne ikke holdt Bladet, da det havde svigtet sine Idealer. Maatte paatale, at Stauning havde skrevet for tvungen Voldgift. Kontrahenterne burde fremføre en indgaaende Kritik af dette Forhold, hvilket man ikke hørte noget om. Vi skulde ikke sende Repræsentanter ind i Kontrahentforsamlingen. — *Sofus Henriksen:* Man kan naturligvis kritisere Bladets Politik, men fandt det omsonst. Det var ikke saa mærkeligt, at »Social-Demokraten« førte en socialdemokratisk Politik. Vilde slaa til Lyd for, at Fagforeningerne kom til at staa frit for al politisk Indflydelse. Vi kunde aldrig faa nogen Indflydelse paa »Social-Demokraten«s Ledelse. Ved at vælge Repræsentanter havde vi allerede afskaaret os fra enhver Art Opposition, idet kun Partifæller kunde vælges til Kontrahenter, til Trods for, at der intet stod i Lovene derom. Ved den sidste Storkonflikt benyttede Bladet os til Fordel for Industrikapitalismen og Bønderne. Vi maa naa frem til en fri Fagforening og protesterede mod at have Penge staaende i Bladet. — *Christoffersen:* Bladet havde under Konflikten ført en tavs Politik. Fandt det forkasteligt, at man kunde læse om Forliget i Kapitalistpressen, længe før det stod i »Social-Demokraten«. Bladet har jo en faglig Medarbejder og kunde godt gennem ham bringe Arbejderne de Meddelelser, som de burde kende. Mente, man hurtig maatte kunne faa en Ændring med Hensyn til Mandagsnumrene. Forespurgte, hvor stort Oplaget var om Mandagen. — *Aage Jensen:* De andre Blade kan godt komme ud om Mandagen, men »Social-Demokraten« kan ikke. Det var Bladets egen Skyld. Det havde været med til at sprænge Bladbudenes Organisation, en gammel Organisation, der havde bestaaet i 22 Aar. Mente, at Bladbudene før vilde strejke end gaa med til en Ordning. — *Dirigenten* mente ikke, det kunde nytte noget at fortsætte en Diskussion om Bladbudenes Forhold, da vi jo ingen Indflydelse havde derpaa. — *Harald Jensen:* Tverskou fremførte en Artikel, som Stauning havde skrevet om tvungen Voldgift. Han maa have misforstaaet denne Artikel. Stauning skrev, at Forligsmandsinstitutionen ikke var tilfredsstillende og kunde tiltrænges en Ændring. Han mente, at der skulde være mere end en Forligsmand. »Social-Demokraten« har altid taget Afstand fra tvungen Voldgift. Det var almindelig Kotume, at kun Partifæller blev valgt til Kontrahenter. Man bør ikke skille den faglige og politiske Bevægelse ad. Fandt, at den faglige Bevægelse er Arbejdernes egentlige Grundlag. Den politiske maa rette sig efter den faglige. »Social-Demokraten«s Politik er »De samvirkende Fagforbund«s og »Socialdemokratisk Forbund«s Politik. Følgen er da, at det maa være alle Arbejderes Blad. Naar man klager over, at vort Blad fremkommer med Meddelelser senere end de andre Blade, da maa man huske paa, at »Social-Demokraten« er pligtig til kun at fremføre de faktiske Forhold. De andre Blade har tidt ganske upaalidelige Meddelelser. De har nemlig intet Ansvar overfor Arbejderne. Men »Social-Demokraten« kan ikke komme med noget upaalideligt. Det maa da vente, indtil faktiske Kendsgerninger foreligger. Havde ingen Kendskab til Bladbudene. Der havde altid været et spændt Forhold dem imellem. Det er muligt, at de vilde strejke; men det maa da være Opgaven at forhindre det. Man maa gaa frem med Lempe. Besvarede derpaa Spørgsmaalet om Mandagens Oplag. — *Sofus Henriksen:* Man siger, at det er Kotume, at kun Partifæller bliver Kontrahenter. Men det er jo saadan, at Kotume kommer altid bagefter. Arbejderne maa ikke faa noget at vide. De skal saa vidt muligt holdes udenfor. Man var vel bange for, at Arbejderne skulde drage Sammenligning mellem Forligsforslagene. Det er til sidst Parlamentarikerne, der bestemmer Arbejderbevægelsen. — *Harald Jensen:* Loven om Forligsmanden forbyder Offentliggørelse af Forligsforslag for at undgaa den offenlige Menings Tryk. Det var aldeles ikke, fordi Arbejderne intet maatte vide derom. Forliget gik jo endvidere ud til Organisationerne, for at Arbejderne kunde tage Stilling dertil. — Beretningen toges til Efterretning.

3. Eventuelt. Forskellige Spørgsmaal stilledes og besvaredes af Formanden, hvorefter Generalforsamlingen hævedes.

AARHUS LOKALAFDELING

afholdt Kvartalsgeneralforsamling den 27. April. *H. P. Alb. Jensen* valgtes som Dirigent, *P. Christiansen* som Sekretær. Forhandlingsbogen godkendtes.

Marthin Petersen gav forskellige Meddelelser, som toges til Efterretning uden Diskussion.

Chr. P. Rostgaard oplæste det reviderede Regnskab, som enst. godkendtes. Forbundskassens Balancesum var Kr. 19,387.69, Lokalkassens Kr. 3,453.03 og en Kassebeholdning af 1,518.49.

Marthin Pedersen aflagde Beretning fra Fællesbestyrelsens Møder og *H. P. Alb. Jensen* fra »Demokraten«s Repræsentantskabsmøde. Efter at et Par Spørgsmaal var besvarede, toges Beretningerne til Efterretning.

Det vedtoges enst., at Afdelingen skal arrangere en Sommerudflugt og at Styrelsen skal fremkomme med detailleret Forslag hertil.

Som Bannerbærer valgtes *Holger Hansen*, og som assisterende *Aage Møller* og *Carl Bigum*.

Som Repræsentanter til Arb. Produktionsforening genvalgtes *Chr. P. Rostgaard* og *Chr. Lehmann*. Til Arb. Brugsforening genvalgtes *Aage Andersen*. Til »Dem.«s Repræsentantskab genvalgtes *Marthin Pedersen* og nyvalgtes *Søren Petersen*.

— — —

Derefter afholdt *Hjælpekassen* Generalforsamling. — Forhandlingsbog og Regnskab godkendtes enst. Regnskabets Balancesum var Kr. 7,439.93.

LOKALAFDELINGEN I KØBENHAVN

Ekstrakt af Regnskabet for Januar Kvartal 1921.

—

INDTÆGT:

Beholdning den 1. Januar 1921:		
Sætternes Privatkasse	45.024,77	
Trykkernes do.	5.060,17	
do. Ekstrakasse	1.832,55	
do. Begravelseskasse	5.383,91	
Kvindernes Privatkasse	1.042,32	
Lokalkassen	13.930,94	
Det særlige Fond	29.965,15	
		102.239,81
Arbejdsløshedskassen og Reservefonden:		
Kontingent, Indskud m. m.	80.059,27	
Tilskud fra Hovedkassen	108.897,90	
Refunderet fortsat Hjælp	66.942,80	
Ekstrakontingent	29.484,90	
Refunderet Understøttelse	136,00	
		285.520,87
Sygekassen:		
Kontingent	12.727,30	
Ref. Dyrtidshjælp til Syge	677,00	
Tilskud fra Hovedkassen	7.698,33	
		21.102,63
Hjælpekassen:		
Kontingent		4.054,00
Begravelseskassen:		
Kontingent		6.568,70
Lokalkassen i København:		
Kontingent af heltbet. Medl.	11.719,80	
Kontingent af halvtbet. Medl.	1.254,63	
Tilsk. fra Forbundet, 1/2 Aar	2.712,00	
do. fra Sygekassen, 1/2 Aar	900,00	
do. fra Begravelsesk., 1/2 Aar	400,00	
Renter af Sparekassen	470,21	
Administrationstilskud ifølge særlig Lov	516,49	
		17.973,13
Sætternes Privatkasse		937,45
Trykkernes do.		150,00
do. Ekstrakasse		0,00
do. Begravelseskasse		30,80
Kvindernes Privatkasse		91,45
Det særlige Fond:		
Kontingent	17.128,20	
Indsamling til arbejdsløse	273,30	
do. do. (Skat m. m.)	4.574,50	
Karnevallerne	6.825,81	
Betalt Laan	157,81	
Juleindsamling og Novemberfest efterbetalt	188,50	
		29.148,12
Balance Kr.		467.816,96

UDGIFT:

Arbejdsløshedskassen og Reservefonden:		
Rejseunderst. à 3,25 (26 Dage)	84,50	
do. à 2,75 (7 Dage)	19,25	
Understøttelse paa Stedet:		
à 4,00 i 8976 Dage	35.904,00	
à 3,50 i 12539 Dage	43.886,50	
à 3,25 i 187 Dage	607,75	
à 3,00 i 1351 Dage	4.053,00	
à 2,75 i 1992 Dage	5.478,00	
à 2,50 i 7274 Dage	18.185,00	
Hjælpekasseunderstøttelse	98.256,25	
Fortsat Hjælp	74.729,40	
Tilskud til Lokalkassen	2.712,00	
Indsendt til Hovedkassen	1.605,22	
		285.520,87
Sygekassen:		
Pengehjælp i Hjem til 146 Md. og 61 Kv. og paa Hosp. til 31 Md. og 3 Kv.	7.542,90	
Betalt til Hospital	885,20	
Lægehonorar	5.895,25	
Speciallæge og Ekstra Læge	4.535,13	
Vagthold etc.	38,00	
Radiumsfonden	300,00	
Dyrtidshjælp til Syge	767,65	
Porto	30,00	
Barselhjælp	150,00	
Administrationstilsk., 1/2 Aar	900,00	
Andre Udgifter	58,50	
		21.102,63
Hjælpekassen:		
Pengehjælp	3.379,00	
Indsendt til Hovedkassen	675,00	
		4.054,00
Begravelseskassen:		
4 Mænd og 1 Kvinde	2.050,00	
3 Børn	120,00	
Administratiostilskud 1/2 Aar	400,00	
Indsendt til Hovedkassen	3.998,70	
		6.568,70
Lokalkassen i København:		
Lønninger	2.944,75	
Porto	208,92	
Tryksager	672,00	
Kontingentopkrævning og Bud	854,00	
Møder, Lokale og Husleje	373,85	
Brændsel, Belysn. og Rengør.	416,96	
Telefon og Telegram	114,07	
Overført til Privatkasserne	363,75	
Kontorsager	122,80	
Gave til Sangforeningen	225,00	
Tillidshjælp	160,00	
Børnehaveforeningen	50,00	
Forskellige Udgifter	263,91	
		6.770,01
Sætternes Privatkasse		141,75
Trykkernes do.		150,00
do. Ekstrakasse		0,00
do. Begravelseskasse		100,00
Kvindernes Privatkasse		72,00
Det særlige Fond:		
Lønninger	2.577,75	
Kontingentopkr. og Budløn	837,50	
Ekstra Hjælp	569,50	
do. (Skat osv.)	2.388,61	
Sygehjælp	11.092,00	
Karnevallerne	300,00	
Juleuddelingen	357,00	
Forskellige Udgifter	201,75	
		18.324,11
Beholdning den 31. Marts 1921:		
Sætternes Privatkasse	45.820,47	
Trykkernes do.	5.060,17	
do. Ekstrakasse	1.832,55	
do. Begravelseskasse	5.314,71	
Kvindernes Privatkasse	1.061,77	
Lokalkassen	25.134,06	
Det særlige Fond	40.789,16	
		125.012,89
Balance Kr.		467.816,96

København, den 26. April 1921.

Laur. Jensen.

NÆR OG FJÆRN

—

KØBENHAVNS STYRELSE holder Møde i Aften Kl. 7 paa Forbundskontoret.

Formanden.

SKOVTUREN. Festudvalget har foretaget en lille Forandring: Dem, der ønsker at deltage i Festmaaltidet, maa betale ved Tegningen, — 5 Kr. for Turen plus 5 Kr. for Spisningen. Man bedes tegne sig snarest.

TRYKKERIARBEJDERNES KLUB afholder Medlemsmøde i Kafé Baltzer i Aften.

STORSTREJKE I NORGE? De norske samvirkende Fagforbund har i Anledning af Arbejdsgivernes Krav om Lønreduktioner fra 20—40 pCt. vedtaget at erklære Storstrejke fra den 26. Maj. Undtaget fra Storstrejken er de offentlige Funktionærer, Arbejdernes egne Foretagender og Arbejderne ved Sygehuse og Hospitaler. Konflikten vil, hvis den kommer til Udbrud, omfatte ca. 120,000 Mand.

ODENSE LOKALAFDELINGS VAARTUR Kristi Himmelfartsdag havde samlet den sædvanlige gode Tilslutning. Og selvfølgelig fik Turen det samme vellykkede Forløb, som den har haft de mange foregaaende Aar. Under Frokosten i Stige Kro og ved det efterfølgende Kaffebord raadede der den mest kammeratlige og humørfyldte Stemning, hvortil de mange Taler og Sange, muntre og alvorlige, selvfølgelig i høj Grad bidrog.

Vi bringer her et lille Udpluk af tre af Sangene, som viser, at der blandt Kollegerne i Odense findes gode Poeter:

Vort gamle Fag, vort Moderskød,
vort Aandedrag, vort Dagligbrød!
det blev dit Kald at bane Lyset frem
over Livsvejens tusind af Hjem.
Med Spot og Skepsis tog du mangt et Tag,
men lad det tone, ikke mindst i Dag,
hvor Smil og Haandtryk dig i Møde slaar:
Ven, fat Mod! — det er Soltid og Vaar!

— — —

Livets Vaar, du evig unge,
underfuld, genfødt paa ny;
med vort Hjerte som med Tunge
jubler vi din Pris mod Sky.
Denne Dag skal Sangen tone,
baaret frem af Lyst og Trang;
vi frembærer for din Trone
Fremtidshaabet end en Gang.

— — —

Vi glædes, som vi sidder,
hvor Hyacinters Duft
er lagt om lave Vidder
og møder Strandens Luft.
Og Sindet løftes lyst og let
og højner Stuens Loft.
Hil! være denne Mindets Plet,
vort Venskabs grønne Toft.
Den gamle Tur, o lad den gaa
til samme kendte Steder,
og lad os trofast gemme paa
vor egen Vaarturs Glæder.

ET FAGMØDE

paatænkes afholdt i *Vejle* i den nærmeste Fremtid. Nærmere Meddelelse fremkommer senere.

Vejle, den 11. Maj 1921.

Just Rasmussen.
Lokalformand.

FORRETNINGSUDVALGS-MØDER

—

9. Maj 1921.

1. Forretningsføreren aflagde Beretning fra et Besøg i Stege. — Til Efterretning.
2. Silkeborg Lokalafdeling indstiller et ældre Medlem til Kontingentfrihed. — Tilstodes fra 1. Juli d. A.
3. En Resolution fra Herning Lokalafdeling toges til Efterretning.
4. Holbæk Lokalafdeling havde fremsendt Love for Lærlingeafdelingen til Godkendelse. — Godkendtes.
5. 7 Medlemmer, henholdsvis fra Roskilde, Aarhus, Odder, Kolding, Aalborg og Thisted, tilstodes hvilende Medlemsret for et Aar.
6. Nykøbing F. Afdeling havde fremsendt Lokallove til Godkendelse. — Godkendtes.

TAK

Hjertelig Tak for udvist Opmærksomhed ved mit 40-aarige Jubilæum.

Rudkøbing, 11. Maj 1921.

O. R. Hintze.

DANSK TYPOGRAF FORBUND BOGTRYKFAGETS ARBEJDSLØSHEDSKASSE

VESTERGADE 5, ST.
KØBENHAVN B.

KONTORERNE er aabne for Ind- og Udbetaling fra 1—3 undtagen *Lørdag (11—1)* samt *Fredag* og *Mandag Aften Kl. 5—6½*. Telefon *4331*.

FORMANDEN træffes som Regel til samme Tider. Telefon *13,331*.

ANVISNINGSKONTORET. Telefon *4331*. Telegramadr.: Typforbundet, Kbhvn.

FORENINGSMEDDELELSER

TILSKUD FRA HOVEDKASSEN er efter lovformelig Begæring tilsendt følgende Afdelinger: 12. Maj: Ringsted 300,00; Hjørring 200,00; Lyngby 100,00; Rønne 600,00; Frederikshavn 350,00; 17. Maj: Middelfart 200,00.

København, den 17. Maj 1921.

Forretningsudvalget.

NYE MEDLEMMER

København: Sætter Kristian Bihrmann-Nielsen, udl. 1. 5. 21 i »Hafnia« (arb. s. St.). Sætter Ingvor Anton Markers, udl. 4. 5. 21 hos S. L. Møller (arb. s. St.). Sætter Ernst Anton Ingemann Madsen, udl. 1. 5. 21 hos Egm. H. Petersen (arb. s. St.). Tr.-Lærling Poul Thyge Rasmussen. Sætter Roar Østed, udl. 9. 5. 21 hos Møller & Landschultz (arb. s. St.).

Esbjerg: Sætter Poul Alfred Villiam Petersen, udl. 21. 4. 21 hos P. N. Pedersen, Holsted.

Indvendinger mod Optagelsen maa ske inden 14 Dage fra Dato til vedkommende Lokalafd.

TILTRAADTE

København: 6861 Bruno Petersen fra Odense (arbl.). 7038 Ejnar Jensen fra Aalborg (i Pl.).

Fredericia: 3758 Tage Thomsen (Ottesen). Løgstør: 7012 Kristian Paulsen (Løgstør Avis). Randers: 6125 M. Olesen (arbl.).

FRATRAADTE

København: 1636 Otto Grenku til Udl. 6053 Johannes Bertelsen til Aarhus (i Pl.). 1101 Aksel Marius Hansen til Aarhus (i Pl.). 6396 J. Christensen til Hillerød (i Pl.). 1628 Ove Møller til Hillerød (i Pl.).

Aalborg: 7038 Ejnar Jensen til Kbhvn. (i Pl.). Esbjerg: 4303 Jens Mathiasen til Aarhus (i Pl.). Faaborg: 1456 Charles A. E. Madsen til Assens (arbl.). Herning: 6310 Alfred Michaelsen til Silkeborg (arbl.). Løgstør: 2772 Jul. Carlsen til Kbhvn. Odense: 6861 Bruno Petersen til Kbhvn. (arbl.). 3929 Georg Just Pedersen til Udlandet (arbl.). 3987 Laurits Nielsen til Udlandet (arbl.). 4475 Christen Christensen til Udlandet (arbl.). Randers: 6336 Otto M. Sørensen til Udlandet. 3664 Harald Jensen til Udlandet. Viborg: 3392 Vilh. Riemenschneider til Kbhvn. (arbl.).

DØD

København: 1911 Carl Petersen (Faktor).

Trykkeriarbejdernes Klub

Medlemsmøde afholdes Fredag den 20. Maj Kl. 8 i Kaféen Baltzer, Frederiksborggade. Indbetaling af Kontingent finder samtidig Sted. *Styrelsen.*

Typografernes Sangforening.

Lørdag Kl. 8: Pilealléen 16. — Meddelelse ang. Centralprøver. (1 h)

Sønd. d. 22. (Klb.s Fødselsd.): Nærum Skovløberhus. St. Hans Torv Kl. 9. (3 g)

TELEFON CENTRAL 14823 Byen 3534 & 468X TELEGRAM-ADRESSE: LEVIRIK.

Erik Levison
GRAFISKE ARTIKLER EN GROS

KØBENHAVN B Vestre Boulevard 36.

NYE OG BRUGTE GRAFISKE MASKINER SAMT BOGBINDERIMASKINER AF ENHVER ART LEVERES I STORT UDVALG OG ALLE FORMATER FRA LAGER.
STORT LAGER MED SÆRLIGT GODT UDVALG I TRÆMATERIALER OG UTENSILIER.
ENEREPRÆSENTANT FOR SKRIFTSTØBERIET A/S GENZSCH & HEYSE HAMBURG

RIGHOLDIGT LAGER AF SORTE OG KULØRTE FARVER FRA CHR. HOSTMANN-STEINBERGSKE FARVE-FABRIKKER, CELLE. FREDSKVALITET.

FULDSTÆNDIG INDRETNING AF TRYKKERIER I ALLE STØRRELSER. ET BESØG I UDSTILLINGS-LOKALERNE ANBEFALES.

DRUBIN

Telefon 9090 Telegr.-Adr.: DRUBIN, Valby.

Lurmærket for grafiske Farver.

15 Sæt Linotype-Matricer,
som nye, billigt til Salg. **Nordisk Mekanik,** *Peter Hvidtfeldtsstræde 16. Telf. Byen 1603 y.*

ANNONCER

I Henhold til Anvisningskontorets Regulativ, Punkt 6, gøres opmærksom paa, at ingen maa slutte bindende Aftale om Pladstilbud, før Henvendelse er sket til Lokalkassereren i den paagældende By eller i København til Anvisningskontorets Bestyrer. Undladelse heraf medfører Karantæne.

Kompagnon.

En Sætter med nogen disponibel Kapital søges af en ligestillet Trykker til at starte et mindre nyt Trykkeri. Bill. mrkt. »122« bedes indlagt paa Ekspeditionskontoret.

Fagmand!

En dygtig og energisk Fagmand, som kunne ønske en fastlønnet Rejseplads for et 1. Kl.s Bogtrykkeri og Kartonagefabrik, kan straks faa Ansættelse. Reference og øvrige Oplysninger bedes indsendt under Bill. mrkt. »123« til Ekspeditionskontoret.

Trykker søges.

En dygtig og selvstændig arbejdende Trykker, der er fortrolig med alt forefaldende Arbejde i Akcidens- og Illustrationstryk, kan straks faa fast Stilling under Forudsætning af gensidig Tilfredshed. Billet mrkt. »125« bedes indl. paa Ekspeditionskontoret.

Rotationstrykker,

der kan paatage sig at passe en »Vogtländer« (16-sidet), kan faa Plads straks ved et Morgenblad. Bill. mrkt. »Rotation« med Opgivelse af Alder, Lønfordring osv. bedes sendt til »*Aarhus Amtstidende*«, *Aarhus.* (124)

Et i god Drift værende mindre
Bogtrykkeri

i en østjydsk Provinsby er til Afstaaelse *straks.* Billet mrkt. »121« modtager Ekspeditionskontoret.

Et lille Trykkeri

er straks til Salg. PETERSEN, *Sortedamsgade 9, 3. Sal.*
Træffes daglig til Kl. 3 Efterm. (119)

F. L. BIE A/S Gothersgade 28, København.
Telefon Central 8062 og Palæ 1556.
Grafisk Fagforretning
leverer bedst og billigst fra Lager **Tænger** forniklede som ufornikiede, til forskellige Priser, **Aale, Vinkelhager** og alt andet Tilbehør for Trykkeriet og Sætteriet. (11)

PARITZ GOTTSHALCK
KONGENS NYTORV 8 · TELEFON 3378
Nye og brugte Maskiner haves paa Lager.
Stort Lager af alle Utensilier. (12)

Lauge Petersens Dampvaskeri
Lauggaards Allé 13, Søborg
Telefon: Søborg 433 & 256
leverer til Bogtrykkerier, litografiske Etablissementer og Reproduktionsanstalter hvide og kulørte Pudseklude til billigste Dagspriser.
Forhen Valdemarsgade 42 og Frederiksstadsgade 13. (98)

Husk A. E.s Rabat.
Største Besparelse
for Foreningens Medlemmer er at benytte **A. E.s Rabatkort.** Kortene udleveres gratis paa Foreningens Kontor. (19)

Tandlæge Edv. Møller,
Købmagergade 30, 2.
udfører enhver Tandbehandling til smaa Priser. Samvittighedsfuldt Arbejde. Bedøvelse hele Dagen. Konsultationstid 10—3½, 6—7 Efterm. Telefon 8181. (14)

Tandlæge Dyrlund-Smith og Kisbye,
St. Kongensgade 45 II. (6)
Konsult.: 10—4 og 6—7, Søndag 10- 11.
25 pCt.s Moderation. — Telefon 6125

Livsforsikring med eller uden Ubetaling i levende Live, *Konfirmationsforsikring* osv. tegnes bedst og billigst i **Arbejdernes Livsforsikring.** *Restancefrist under Arbejdsløshed.* Ugenlig Opkrævning sammen med Forenings-Kontingentet. *Brand- og Tyveri-Forsikring,* samt *alle Arter af Forsikring* billigt i 1. Klasses danske Selskaber. Forlang Oplysning hos ANTON JENSEN, Østerrigsgade 31 I. (97)

Redaktør: FR. NIELSEN. Bygaardsstræde 8, Køge. Ekspeditør: KARL SØRENSEN, Vestergade 5, St., Kbhvn. B.
Abonnem. gennem Postkontorerne: 1 Kr. 50 Øre Kv. Annoncer: 35 Øre pr. Petitlinje (pladss. Medl. 25 Øre). 26 Gange og derover Rabat
Trykt hos F. E. BORDING (V. PETERSEN). København.

TYPOGRAF-TIDENDE

ORGAN FOR DE TYPOGRAFISKE ARBEJDERES INTERESSER

NUMER 21 KØBENHAVN DEN 27. MAJ 1921 XLVIII AARGANG

EN NY MESSIAS

Der har været Fest i Arbejdsgiverforeningen. Anledningen var vistnok den, at det var 25 Aar siden, en vis Niels Andersen undfik den for Land og Rige saa betydningsfulde Idé at samle alle dem, der af et naadigt Forsyn er bleven sat til at forvalte Arbejdspladserne, i en Sammenslutning med det menneskekærlige Formaal at holde den overvejende Del af Landets Befolkning nede paa Sultegrænsen — for at sikre et lille Mindretal en Tilværelse, hvor intet er fornægtet i Retning af Nydelser og Luksus.

Dette er i faa Ord Arbejdsgiverforeningens Program. Og at det i fuldt Maal indtil Dato er lykkedes at gennemføre det, var Festen i Raadhushallen et Vidnesbyrd om. Der var ingen Mangel paa denne Verdens Goder. Thi — som et Blad skriver: Der var god Appetit, men da alle var mæt, *var der endnu Mad til en Legion!!*

Og Hr. Bogtrykker Langkjær følte sig aabenbart som en stor Reformator, en ny Messias, der er kaldet til at frelse Danmark fra Undergang i Nødens Stund. Han talte saaledes om Arbejdsgiverforeningens Stjerne, »der vilde stige højt og slukkes sent!«

Gaar vi tilbage i Historien, træffer vi forskellige Typer paa store Mænd og Reformatorer. Jeg skal ikke komme ind paa nogen Sammenligning mellem Arbejdsgiverforeningens Formand og den største af alle Reformatorer — Jesus af Nazareth, hvis Lære og Tanker endnu trods alle Forvrængninger danner Understrømmen i Folkenes Liv, og som Hr. Langkjær sikkert kunde have godt af at sætte sig lidt ind i. Jeg skal holde mig til et Par af den nyere Tids Skikkelser, hvis Livsværk — i Lighed med Arbejdsgiverforeningens — var bygget op gennem Magt og Uretfærdighed. Der er Napoleon, som med sin Sejr fra Moskva til Karthagena dog udaandede ensomt paa St. Helena, medens hans Verdensrige forlængst var sunket i Grus. Og Bismarcks »Deutschland über alles«, der var skabt gennem Vold og Uret og Undertrykkelse! Hvor er denne — Verdens stolteste Militærstat — nu bleven af? Klasket til Jorden i den dybeste Elendighed. Vi tager et mere nærliggende Eksempel: Alberti. Da han traadte frem paa den politiske Arena her hjemme, var det under Feltraabet: *Bom for Socialismen!* At det mislykkedes at holde denne Bom lukket, véd vi alle, og af Albertis politiske Livsværk er der vistnok kun de umulige og uretfærdige Skattelove tilbage.

Jeg tvivler slet ikke om, at Arbejdsgiverforeningen, som ogsaa har til Maal at sætte Bom for Udviklingen, en skønne Dag vil blive kastet paa Møddingen som en idéforladt og utidssvarende Fremtoning, der intet har med Samfundsudviklingen at gøre.

Historien fortæller os imidlertid ogsaa om andre Mænd, hvis Gerning har efterladt blivende Spor, fordi de var besjælede af Retsind og varme Følelser for deres Medmennesker og havde den rette Forstaaelse af Tidens Krav. Her skal blot peges paa et Par Reformatorer som Greverne Bernstorff og Reventlow, der frigjorde den danske Bondestand fra sin Slavetilværelse.

Der er desværre ingen Tegn paa, at Hr. Langkjær vil tage disse sidste som Forbillede for sin Virksomhed. Langt fra at være tilfreds med Foraarets Lønreduktioner siger han, at hidtil har Arbejdsgiverne holdt sig til Defensiven. Efter denne Dag maa de ogsaa gribe Offensiven. »Thi — udtaler den fremsynte Formand — vel lykkedes det os denne Gang at holde Spørgsmaalet om Arbejdernes Ferie nede, men det kommer nok igen. Det samme gælder Spørgsmaalet om Arbejdernes Andel i Udbyttet og Deltagelse i Ledelsen.«

Offensiven gælder ogsaa 8-Timers Dagen, og det, man fra den Side har at byde Arbejderne, kan altsaa sammenfattes i følgende: Mere Lønreduktion, længere Arbejdstid, ingen Ferier, ingen Pusterum i Arbejdstiden eller »Oaser«, som Hr. Langkjær træffende kalder det. Han véd nemlig godt, at Arbejdernes Tilværelse er en Ørkenvandring, men der maa ikke en Gang findes Oaser. Og hvad skal Arbejderne med Ferier? De kan jo nøjes med Lockouterne!

Med et saadant Program vil Hr. Langkjær dog næppe blive vort Lands Frelsermand, end mindre en ny Messias. Og hans Navn vil ikke komme til at lyse i Historien ved Siden af de nævnte Grevers. Og dog er det saadanne Mænd, vi trænger til, Mænd, som evner at forlige Modsætningerne og bane Vejen for det nye, saa vort lille Land — som før i Tiden — kunde undgaa de skarpe Sammenstød og Omvæltninger, der lægger saa uendelig meget øde og gaar ud over baade de sejrende og de besejrede.

Der er nemlig en slem Mangel ved Arbejdsgiverforeningens »samfundsbevarende« Program: Det indeholder intet om, hvad der skal gøres ved den stadig voksende Hær af arbejdsløse. Og dog er der ingen, der har større Pligter overfor disse end netop Arbejdsgiverne.

Der kommer jo en Vinter efter en Sommer uden Arbejde — — —?

Men i Raadhusets Haller gaar Dansen mellem fyldte Vinfade og bugnende Middagsborde, hvis *Rester* kan mætte en Legion!

Er det Dans paa Vulkanen?

Fr. N.

NU VED VI DET

Vi har gentagende her i Bladet slaaet til Lyd for, at Principalerne indenfor Bogtrykfaget burde yde et lille Bidrag til Lindring af den store Arbejdsløshed ved at antage en Mand i Sommerferien, eventuelt udvide den eller i hvert Fald tillade, at Kollegerne tog en ekstra Ferie paa egen Regning. Ledelsen for Principalorganisationen har aabenbart været bange for, at rettænkende Principaler skulde give efter for disse Henstillinger. I hvert Fald er der nu fra Bogtrykker-Organisationens Ledelses Side til dens Medlemmer udsendt en Skrivelse, hvor man frabeder sig enhver Imødekommenhed i den nævnte Retning.

Selv om vi ikke havde ventet os store Resultater af vor Appel til Bogtrykkernes gode Hjerte eller humane Følelser i den nuværende vanskelige Situation, saa føler vi os alligevel skuffet. Men én Ting har vi dog opnaaet, den nemlig, at faa slaaet fast, at alle Beklagelser fra *den* Side over den store Arbejdsløshed indenfor det typografiske Fag, er den rene Krokodille-Graad, og at Arbejderne har Ret i deres Paastand om, at Arbejdsløsheden er kunstig fremelsket af Arbejdsgiverne.

Nu ved vi altsaa det. Og vi er tillige klar over, fra hvilken Kant Vinden vil komme til at blæse under de kommende Forhandlinger.

VORT EGET TRYKKERI

Otto Rundberg har i »Typ.-Tid.« Numer 18 aabnet Debatten om Starten af vort eget Trykkeri, hvortil jeg godt kunde ønske at knytte nogle Bemærkninger.

Det er saare naturligt, at de forskellige Fags Arbejdere tager Spørgsmaalet op om Etablering af egne Virksomheder indenfor deres Brancher. Fagforeningerne har jo, skrevet eller uskrevet, det ideale Programpunkt at overtage Produktionen, og hvad var da mere naturligt, end at de under den kapitalistiske Stat forsøger sig i den Retning for derigennem at faa organisatorisk og administrativ Færdighed, saa at de ikke stod helt uforberedt, naar Overtagelsen af »det Hele« finder Sted.

Der er som bekendt da ogsaa for Aar tilbage etableret den Slags Værksteder, og for at minde om nogle enkelte skal jeg nævne: Elektrikerne, Smedene, Snedkerne, Arbejdsmændenes Mælkeri

og den i sin Tid berømte Margarinefabrik. Socialdemokratiet har ogsaa den Slags Etablissementer: Bageri, Bryggeri, Kødudsalg, Boghandel o. s. v. Som man ser er der Virksomheder nok, og da en Del af disse allerede har nogle Aar paa Bagen, synes det naturligt, at vi undersøgte disse Virksomheder for at lære deraf, inden vi startede nye.

Jeg skal, uden at forklejne nogen af disse Foretagender, sige, at ingen imponerer mig, og at, hvis disse skulde tages som Eksempel, vilde de nærmest virke afskrækkende. Ikke et af de Foretagender virker som en Styrkelse af Arbejdernes Parti overfor Arbejdskøberne, og hvad det fagmæssige Tip-Top angaar, saa stiller jeg mig meget skeptisk.

Paa samme Maade vil det utvivlsomt gaa med det grafiske Fags paatænkte Virksomhed af to Grunde. For det første, fordi de Forhaabninger, der nu stilles til Solidariteten, vil svigte. Det synes naturligt, at Typograferne kunde regne med Støtte fra Arbejderorganisationernes Side til en saadan Virksomhed, men i Praksis vil de blive belært om noget ganske andet. Frænde er Frænde værst vil atter vise sig at have Gyldighed, og naar Arbejdskøbernes Bestemmelse i deres indbyrdes Overenskomst, som lyder saaledes:

». . . I saadanne Tilfælde, hvor Foreningen (Bogtrykkerforeningen) giver sin Tilslutning til, at et af dens Medlemmer konkurrerer med en udenfor Foreningen staaende Bogtrykker paa et lavere Grundlag end de vedtagne Minimalberegningspriser, skal Styrelsen være berettiget til, naar Forholdet er klart belyst og maatte tale derfor, af Foreningens Kasse at godtgøre Medlemmet indtil Halvdelen af Differencen mellem den Pris, han faar for Arbejdet, og den Pris, han i Henhold til Minimalprisberegningen skulde have haft. . .« *)

tages i Brug, vil Solidariteten svigte og Konkurrencen blive haard. (Jeg har mange Eksempler paa dette fra min mangeaarige Virksomhed, flest fra Arbejderorganisationerne, færrest fra private Kunder). Hvor vanskeligt det er alene at faa Arbejderorganisationerne til at interessere sig for Arbejderforetagender, viser det Eksempel, at Andelstrykkeriet paa forskellige Henvendelser end ikke har kunnet faa Lov til at give Pris paa Typografernes Organisations Arbejde.

Kan Eksemplet være mere grelt og afvisende?

Den anden Grund, hvorfor jeg mener, at det vil blive en vanskelig Opgave, er, at Typograferne, i Lighed med Virksomheder af lignende Art, vil drive Trykkeriet rent kapitalistisk med Profit for Øje, og dette vil uvægerligt gaa ud over det ideelle, Rundberg omtaler i sin Artikel, baade den tekniske Fuldkommenhed og de ideelle Arbejdsforhold, for paa den ene Side vil Lederen staa overfor den organiserede Konkurrence, og paa den anden Side det økonomiske Resultat, og Arbejderen kan ikke forstaa, at de paradisiske Tilstande ikke kan indføres, paa Trods af, at Virksomheden er deres »egen«, og paa Trods af de gyldne Løfter.

Rundberg skriver: »Dansk Andelstrykkeri, som hører ind under De samvirkende Brugsforeninger i Danmark, har nu for ikke længe siden begyndt sin Virksomhed, og »Dansk Typ.-Forb.« vilde med ikke større Risiko kunne starte et med alle Teknikens Finesser udstyret Trykkeri, som i høj Grad vilde styrke vor Position overfor Principalerne. . . .« Maa jeg faa Lov til, som Leder af Andelstrykkeriet at sige, at Rundberg, ved en Henvendelse til Andelstrykkeriet, ikke vilde have skrevet saaledes, for er han tilfreds med, at Typograferne kun havde den Risiko, som Andelstrykkeriet havde, saa vil jeg sige ham, at saa bliver Typografernes Trykkeri ikke 3 Maaneder gammelt. Andelstrykkeriet lever nu paa 2. Aar, og endnu opretholdes det til Dels ved Hjælp af de private Kunder, jeg gennem ca. 20 Aar fik samlet, og saa De samvirkende Brugsforeningers eget Forbrug, og det paa Trods af adskillige Henvendelser til Arbejderklassens Organisationer, paa Trods af pænt typografisk Arbejde, paa Trods af, at det er Arbejderklassen, der gennem Arbejdernes Brugsforeninger ejer Trykkeriet, paa Trods af, at vi hvert Aar tilbagebetaler det, som *alle* Aftagerne betaler »for meget«, i Form af Dividende (sidste Aar 10 pCt.), og paa Trods af, at vi intet Organisationsarbejde faar, uden forud indhentet Tilbud, hvor vi maa dokumentere at være den billigste, og i mangfoldige Tilfælde alligevel ikke har faaet Arbejdet. Hvorfor? (?) Nej, Rundberg, Risikoen er større end tænkt. Andelstrykkeriets Risiko var minimalt, fordi det er startet af Konsumenter med disses Forbrug som Basis, og paa det rene Andelsprincip. Typografernes eventuelle Trykkeri maa arbejde kapitalistisk med en formodet Solidaritet som Garanti.

»Det vil styrke vor Position overfor Principalerne«, skriver Rundberg. Mon det ikke bliver lige modsat? Vi tvinges af disse ind i en haard Konkurrencekamp, og Principalerne vil, ganske naturligt, hver Gang, der stilles Krav fra vor Side, henvise til vor egen Virksomhed.

Ja, det er foreløbig de praktiske Bemærkninger, jeg føler Trang til at sige. Min principielle Mening er, at Fagorganisationernes første Opgave er, foruden den rent opportunistiske, at skaffe sine Medlemmer de størst mulige økonomiske Fordele, at erobre Indflydelse paa Værkstedspladserne, at blive medbestemmende om Arbejdsvilkaarene og Fordelingen af Overskudet, dér er Skolen og Maalet, og saa, paa de Omraader, hvor det kan lade sig gøre, sammen med Konsumenterne indenfor Arbejderklassen (De samvirkende Brugsforeninger), at organisere et kollektivt Samarbejde efter Andelsprincipet. Ved det sidste kan vi vinde en fast Position og vise Arbejdskøberne, hvad vi forstaar ved praktisk Socialisme: Produktion efter Behov, men herom maaske senere. *Charles Petersen.*

*) Som man ser, en Trust i Renkultur. *C. P.*

SKOVTUREN

GIV AGT!

Antallet af Deltagere i Fællesmaaltidet var ved at blive overtegnet. Men nu har Værten i Store Kro skaffet mere Plads. Alle, som har købt Billetter à 5 Kr., kan ved straks at ringe til 13,331 sikre sig Spisebillet. Dernæst maa alle bestilte Billetter være afhentede senest Mandag Aften 5—6½, ligesom eventuelle tiloversblevne Billetter sælges til samme Tid, hvorefter *Salget slutter.*

Nærmere Bekendtgørelse om Turen og Mødetid vil finde Sted.

FAGSKOLENS SOMMERKURSUS

Der er tilgaaet Forbundet Meddelelse om, at Styrelsen for Københavns Bogtrykkerforening til det forestaaende Sommerkursus paa Fagskolen for Boghaandværk har bevilget 400 Kr. til Bestridelse af Omkostningerne ved Deltagelse i Kursuset for 10 unge, københavnske Sættere og Trykkere, som paa det Tidspunkt, Kursuset afholdes, er arbejdsløse.

Ansøgning, bilagt med Oplysning om Navn, Stilling, Bopæl, Lærested, sidste Arbejdssted, og hvad iøvrigt der kan være vejledende med Hensyn til Bedømmelse af vedkommendes Kvalifikationer, indsendes til Styrelsen for Københavns Bogtrykkerforening, Vestervoldgade 87 3.

GENERALFORSAMLINGER OG MØDER

KØBENHAVNS AFDELING

afholdt ordinær Kvartalsgeneralforsamling Søndag den 22. Maj i Rømersgade 22. Dirigent: *J. C. Christiansen.* Sekretær: *W. Møller.*

1 og 2. Beretning og Regnskab. *Formanden:* Hvad der har særpræget det forløbne Kvartal var de almindelige Overenskomstforhandlinger, der ogsaa et Par Gange havde haft Berøring med vort Fag, nemlig ved Varslet om Storstrejken og Vedtagelsen af det nye Paaskeforlig. Skildrede derefter Begivenhedernes Gang, hvorefter Typograferne baade i Provinserne og i Hovedstaden nu stod udenfor de endelige Overenskomster. Taleren kunde ikke tro, at f. Eks. Udelukkelsen af Københavns Typografer fra det af Arbejdsgiverforeningen senere givne Forligstilbud var en Tilfældighed. Visse Omstændigheder viste ogsaa, at mange Kolleger belavede sig paa en eventuel Situation, og der var nu tillige kommet Opfordring til Styrelsen om at animere for en privat Reservefond. Efter at Styrelsen havde behandlet Sagen, havde Taleren faaet Paalæg om at stille en Resolution i saa Henseende. Denne lød:

»Fællesgeneralforsamlingen vedtager at opfordre og henstille til Trykkeriklubber og Personaler, overalt hvor det er muligt, at oprette private Reservefond, derved at man indbetaler et fast ugentligt Beløb til Inkassator eller Tillidsmand eller dertil valgt Kollega, som da under Kontrol opbevarer eller anbringer det indbetalte til Anvendelse under eventuel Strejke eller Lock-out.«

Med Hensyn til Ledigheden i Faget var Billedet paa adskillige Trykkerier saare trist. Aarets ellers bedste Kvartal med Hensyn til Optagethed havde vist sig som det sidste Aars daarligste, og Fremtidsudsigterne var ikke lyse. Alt, hvad der kunde bødes herpaa, maatte gøres, og intet vilde være for smaat. Anbefalede paa Styrelsens Vegne, at man frivillig forlængede de kommende Ferier overalt, hvor der kunde tages Erstatning af de arbejdsløses Rækker. Der havde i Kvartalet været afholdt 2 Forbundsstyrelsesmøder og omtalte nærmere de forhandlede Emner. Der havde i den senere Tid fundet mange Udmeldelser Sted, navnlig af Faktorer i 1ste, 2den og 3die Potens. Aarsagerne var forskellige, dels Kontingentforhøjelsen, dels blev de af Principalen tvunget ud paa Trods af Septemberforliget. Forretningsudvalget havde derfor nægtet disse Medlemmer Overgang til Arbejdslederforeningen, der kaldte sig neutral, men alligevel erhvervede sig sine Medlemmer paa denne utiltalende Maade. Af de Hundrede af Smaating, der havde været behandlet indenfor Styrelsen, fandt Formanden Anledning til at gøre nogle Bemærkninger angaaende Sætningen af Telefonbogen og Betalingen derfor samt endvidere Godtgørelse for Helligdagene for disse Sættere. Overarbejdet, som man bestandig var paa Vagt imod, havde givet Anledning til Møder med K. B. og var derved blevet holdt indenfor rimelige Grænser. I Anledning am Tilbudet om fri Overdragelse af en Grund ved Høve Strand ved Sejrobugten til Brug for Foreningen til Opførelse af et Sommerferiehus havde et mindre Udvalg foretaget Undersøgelser paa Stedet. Der var almindelig Begejstring for Tanken, men Sagen havde mange Vanskeligheder. Det maatte sikkert være en særlig og interesseret Forening indenfor Afdelingen, der skulde fuldføre Værket og Driften af et saadant Hus, men foreløbig vilde Udvalget — dersom ingen havde noget derimod — foretage de videre Beregninger gennem Overslag og Tilbud om Husets Opførelse og Forarbejderne til en eventuel Beslutning om Udførelsen af den iøvrigt gode Tanke. I Kassererens Fravær grundet paa Bortrejse forelagde Formanden dernæst Regnskabet for det forløbne Kvartal, som havde været offentliggjort i »Typ.-Tid.«, og anbefalede det med nogle enkelte Bemærkninger til Generalforsamlingens Godkendelse.

Spetzler ankede over, at De samvirkende Fagforbund under Foraarets Forhandlinger om Lønoverenskomster næppe havde optraadt helt korrekt. Lovene gav Fagforbundene Ret til at afslutte Strejker, men derimod ikke Lønoverenskomster for samtlige Arbejdere. Spurgte endvidere, om Arbejdslederforeningen var en Fagforening eller en Underafdeling af Arbejdsgiverforeningen. Gjorde en Sammenligning mellem Augustreguleringens 13 Øre og de arbejdsløses Understøttelse med det Resultat, at det Beløb, der udbetaltes i Understøttelse, svarede til det Beløb, Bogtrykkerne udbetalte i Augustregulering. Bogtrykkerne havde taget med den

ene Haand, hvad de maatte give med den anden. — *Formanden* maatte i nogen Maade give Spetzler Ret med Hensyn til De samvirkende Fagforbund. Spørgsmaalet vilde sikkert blive løst paa et Repræsentantskabsmøde til Efteraaret. Et saadant skulde have været afholdt i Foraaret; men blev paa Grund af den spændte Situation udsat til Efteraaret. Arbejdslederforeningen kaldte sig neutral, hvorvidt den er det, var vanskeligt at besvare. — *Mantin Jensen* anbefalede Feriehuset for Typografer paa Grunden i Odsherred. Eventuelt kunde Sygekassen tage denne Opgave paa sig, den havde Penge. — *Spetzler* foreslog, at der i Formandens Resolution kom til at staa »i hele Danmark« i Stedet for »overalt«. — *Formanden* svarede hertil, at det var bedst at tage det som en Afdelingssag og ikke en Forbundssag. Desuden var der for kort Tid til, at der i Provinsen kunde naas noget Resultat i saa Henseende inden den kommende Tarifrevision. — Spetzler var hermed tilfreds, og Formandens Resolution blev enstemmig vedtaget. Beretningen godkendtes ligeledes enstemmigt. — *Spetzler* og *Karl Sørensen* havde et mindre Replikskifte vedrørende et Aktiespørgsmaal fra et tidligere Regnskab, hvorefter ligeledes Regnskabet enstemmig godkendtes.

3. Beretning fra Arbejdernes Fællesorganisations Brændselsforretning aflagdes af *Chr. Jacobsen*. Aaret havde været vanskeligt for Brændselsforretninger i Almindelighed, og Brændselsforretningen havde været klar over dette alt ved Aarets Begyndelse, men derfor været forsigtig i sine Dispositioner og kunde slutte Aaret med et pænt Resultat, om end dette ikke kunde maale sig med det foregaaende Højkonjunktur-Resultat. Brændselsforretningen vilde i det kommende Aar bestræbe sig for at være i Stand til at levere alle københavnske Arbejdere deres Forbrug af Husholdningsbrændsel, og Taleren anbefalede derfor Typograferne i videst mulig Udstrækning at forsyne sig med Brændsel fra Arbejdernes Brændselsforretning. Oplæste derpaa Regnskabet, der balancerede med Kr. 3.254.017,88. Beretning og Regnskab toges til Efterretning.

4. Valg af Næstformand. *Formanden* foreslog paa Styrelsens Vegne *Holmen* til Genvalg. Ingen andre bragtes i Forslag, og Holmen genvalgtes derpaa enstemmigt; hvorefter Dirigenten hævede Generalforsamlingen.

TYPOGRAFERNES SANGFORENING

afholdt sin ordinære halvaarlige Generalforsamling Fredag den 29. April. Dirigent: *Jul. Andersen*. *Formanden* aabnede Mødet med en Mindetale over to afdøde Medlemmer: Chr. Christensen, som i en Aarrække var Æresmedlem, og vor unge Kollega, Peder Pedersen, der i den forholdsvis korte Tid, han var Sanger hos os, havde været usædvanlig afholdt. Vi vil mindes de to Sangere med Ære. Medlemmer sluttede sig til Formandens Mindeord ved at rejse sig.

Derefter fik *Formanden* Ordet for Aflæggelse af Halvaarsberetning: Lokalevanskeligheder havde ogsaa i denne Sæsön gjort sig gældende, men vi klarede os dog saa nogenlunde, og man var efterhaanden vænnet til ikke at stille for store Fordringer. Den første Gang, Sangforeningen medvirkede i Sæsonen, var ved Maskinsætterklubbens Underholdning i Oktober. Der var mødt et mindre Kor, som høstede venlig Anerkendelse for sin Medvirkning. Foreningens Assistance ved Novemberfesten vandt ogsaa Tilhørernes varmeste Bifald. Vort ældste Æresmedlem, Vilh. Tømmerup, fyldte i Januar 80 Aar. I den Anledning mødte et lille Kor sammen med Repræsentanter for Styrelsen hos Fødselsdagsbarnet og overrakte ham og hans Hustru et Par beskedne Gaver og foredrog nogle Sange for dem. Vort 75 Aars Jubilæum fejredes under de smukkeste Former med en stilfuld Koncert og en festlig Sammenkomst, som var præget af en munter og hjertelig Stemning. Vi modtog mange Beviser paa Sympati for vor gamle Forening, og Formanden vilde paany benytte Lejligheden til at takke alle de mange, der paa forskellig Maade havde ydet deres værdifulde Bistand til, at Jubilæet forløb saa smukt, som det gjorde. Et Par smaa private Fester havde i Vinterens Løb samlet Medlemmerne til muntert Samvær, ligesom Paasketuren ogsaa i Aar talte mange Deltagere. Med en Omtale af Dispositionerne for den tilstundende Sommer sluttede Formanden Beretningen, som efter nogen Diskussion, hvori bl. a. deltog *Bynck*, *Jul. Andersen* og *L. Olesen*, enstemmig godkendtes.

Derefter oplæste *Kassereren* Aarsregnskabet og knyttede forskellige orienterende Bemærkninger dertil. Revisionen indstillede Regnskabet til Godkendelse, og Medlemmerne vedtog enstemmig Indstillingen. Der foretoges Styrervalg i Stedet for *Soph. Andersen* og *Juel Jensen*, der begge afgik efter Tur, og *Carl Hamre*, der var bortrejst fra Byen. De to førstnævnte genvalgtes med Akklamation, og i Stedet for Hamre valgtes *Vald. Rasmussen*. Under Eventuelt diskuteredes forskellige Indendørs-Sager, hvorefter Generalforsamlingen sluttede. *L. J.*

VESTJYDSK MASKINSÆTTERKLUB

afholdt Fredag den 22. April ordinær Generalforsamling paa »Børsen« i Esbjerg. Kassereren, *N. O. Hansen*, oplæste Protokollen samt fremlagde Regnskabet, der balancerede med 131 Kr. 47 Øre og sluttede med en Beholdning paa 37 Kr. 29 Øre. Regnskabet godkendtes. Formanden, *J. Chr. Petersen*, aflagde derefter Beretning. I Anledning af *N. O. Hansens* Bortrejse fra Byen takkede *Formanden* ham for udført Arbejde i Klubben og ønskede ham alt godt i Fremtiden. Som Formand genvalgtes *J. Chr. Petersen*. Som Kasserer og Sekretær valgtes *J. E. Herold-Nielsen*. Revisorerne *M. Hansen*, Esbjerg, og *Reher*, Ribe, genvalgtes. Som Repræsentant til et eventuelt Landsmøde valgtes *Chr. Petersen*. — Efter at *Chr. Petersen* kort havde omtalt Situationen, sluttede den svagt besøgte Generalforsamling. *J.*

ODENSE LOKALAFDELING

afholdt ord. Generalforsamling den 29. April. *A. Tiedje* valgtes til Dirigent og Formanden, *Magnus Hansen*, aflagde Beretning, der enstemmig godkendtes. — Form. oplæste forskellige Uddrag af Lokalkassens Aarsstatistik, hvoraf det bl. a. fremgik, at Overarbejdet var i glædelig Tilbagegang. — Regnskaberne oplæstes af Kassereren, *L. Maegaard*. Hovedkassens Regnskab balancerede med 17,788 Kr. 50 Øre, indsendt 2937 Kr. 25 Øre. Lokalkassens Regnskab balancerede med 1843 Kr. 31 Øre; i Sparekassen indestod 648 Kr. 89 Øre. En Indsamling til »Samaritanen« havde givet 191 Kr. 50 Øre. Regnskaberne godkendtes. — *Formanden* meddelte derefter, at den Ekstraunderstøttelse, der hidtil var ydet Medlemmer, hvis vedtægtsmæssige Understøttelse var ophørt, desværre maatte nedsættes til det halve. Kun ved at forhøje Lokalkassens Kontingent til Maksimum, kunde man fortsætte med en ugentlig Hjælp, der laa 2 Kr. under den tidligere. Bestyrelsen mente ikke at kunne anbefale en ny Kontingentforhøjelse i Øjeblikket. Men paa Forslag af *Meyer* vedtoges det at fastsætte Lokalkontingentet til 70 Øre, og derefter yde den nævnte nedsatte Hjælp. — Som Repræsentant til Arb. Aktiebageri valgtes *L. Maegaard*, som Repræsentant til »Fs. Soc.-Dem.«s Kontrahentforsamlinger valgtes *C. O. Madsen* og *Jul. Nielsen*, som Repræsentant til Arb. Brændselsforsyning valgtes *Larsen* og endelig som Repræsentant til »Folkets Hus« valgtes *Løfqvist*; alle Genvalg. — Da der ikke viste sig videre Stemning for at deltage i Majdemonstrationen, vedtoges det at lade Banneret blive hjemme. — Til Slut drøftedes et Tillidsmandsspørgsmaal paa Fyens Stiftsbogtrykkeri, hvor en Kollega paa en i høj Grad udæskende og overlegen Maade havde nægtet at modtage Valget som Tillidsmand. Skønt det var meddelt vedkommende, at Forholdet vilde blive behandlet paa Generalforsamlingen, havde han ikke givet Møde, en Optræden, der viser, at hans Opfattelse af *Mod* ligger lige saa langt nede, som hans Opfattelse af *Pligt*. — Det vedtoges efter nogen Diskussion at sende Spørgsmaalet til Personalets Afgørelse, der forhaabentlig vil belære vedk. om, at det at være Kommunist ikke er ensbetydende med, at man derfor har Ret til at sætte sig ud over kollegiale Hensyn.

Generalforsamlingen var godt besøgt. *—n.*

FAGSKOLEN FOR BOGHAANDVÆRK

Saafremt et tilstrækkeligt Antal melder sig inden Udgangen af *Maj Maaned*, afholdes der Sommerkursus fra *Mandag den 18. Juli til Lørdag den 27. August*. Prisen er 40 Kr. pr. Deltager (for Udlændinge 80 Kr.). Undervisningen finder Sted alle Hverdage fra Kl. 8—5. I Bogtrykfaget agter man at undervise i Sætning (Bog- og Akcidenssats m. m.) og Trykning (Værk-, Billed- og Farvetryk), i Bogbinderfaget i Haandforgyldning, Arbejdstegning og eventuelt i Presseforgyldning og Marmorering.

Anmeldelse om Deltagelse sendes til Fagskolen, Teknologisk Institut, Hagemannsgade 2 B.

NÆR OG FJÆRN

MASKINSÆTTERNE afholder Landsmøde i Odense Søndag den 5. Juni. Nærmere Meddelelse udsendes.

SØLVBRYLLUP fejres Mandag den 30. Maj af Faktor ved »Fyns Social-Demokrat« *Fr. Larsen* og Hustru. Faktor Larsen er en interesseret Fagforeningsmand, der alle Dage har omfattet vor Organisation med Interesse og Kærlighed. Han savnes næsten aldrig ved Generalforsamlinger og Møder, men er som Regel disses fortræffelige Leder. Som Bevis for, at Kollegerne her i Odense-Afdelingen sætter Pris paa Fr. Larsen, kan anføres, at han har været Afdelingens Repræsentant paa de sidste Delegeretmøder. Underligt skulde det være, om han ikke paa disse Møder har vundet sig Venner, som vil mindes ham paa hans Højtidsdag. *j.—e.*

TYPOGRAFERNES CYKLEKLUBS 2 Dages Pinsetur gik i Aar over Køge og Storehedinge til Rødvig. Starten fandt Sted Kl. 7½ Pinsemorgen, og ca. 3 Timer derefter indtoges Frokosten i Køge, hvorfra Deltagerne efter et Par Timers Ophold kørte videre gennem det flade Stevns til Storehedinge, hvor der atter holdtes et Hvil, førend Turen gik videre over Stevns Klint til Rødvig. Her samledes Deltagerne om et udmærket Middagsbord paa det hyggelige Hotel »Klinten«. 2. Pinsedag kørtes videre over Karise, hvor der var Frokostpavse, tilbage til Køge og derfra videre til Kildebrønde Kro, hvor der spistes en solid Bøf. Der herskede paa hele Turen en ypperlig Stemning, der viste, at T. C. C. formaar at løse den Opgave, den har taget op, nemlig: at føre Typograferne bort fra Hverdagslivets triste Ensformighed ud i den Naturskønhed, vort Land mange Steder ejer, men som desværre kun altfor faa har faaet Øjet op for. Enhver Kollega, der sætter Pris paa at nyde en Sommers Glæder, vil ikke fortryde en Tur med T. C. C.

DØDSFALD. Som Bladet gaar i Pressen erfares det, at Sætter *Axel Vandrup* er afgaaet ved Døden efter nogen Tids Sygdom (Blodmangel). Vandrup, der var født i 1863 var navnlig kendt af den lidt ældre Generation. I mange Aar arbejdede V. hos Trier, vi mindes ham ogsaa i sin Tid fra Bagge og flere andre Steder. Vandrup var en gemytlig og fornøjelig Svend med et eget Lune og tillige en god Kammerat. Han begraves paa Søndag Kl. 12½ fra det store Kapel paa Vestre Kirkegaard.

PASSER DET? I »Politiken«s Referat fra Arbejdsgiverforeningens store Glædesfest i Raadhuset forleden finder vi følgende:

. . . Men af Arbejdernes Tillidsmænd saa vi kun Hr. *Lyngsie*, skønt mange flere var indbudt. Hr. Lyngsie, hvem de — lidt uforstaaende — benævner den *permanente Fredsforstyrrer*, var Fredsfestens glade Deltager.

PRISSTIGNIGEN. Blandt de fire nordiske Lande kommer Finland ind som en smuk Nr. 1 paa Prisstigningens Omraade. Siden 1914 er Pristallet der steget med 965 pCt. Derefter kommer Norge med 235, Sverige med 171 og Danmark med 164.

DANSK TYPOGRAF FORBUND
BOGTRYKFAGETS ARBEJDSLØSHEDSKASSE

VESTERGADE 5, ST.
KØBENHAVN B.

KONTORERNE er aabne for Ind- og Udbetaling fra 1—3 undtagen *Lørdag (11—1)* samt *Fredag* og *Mandag Aften Kl. 5—6½*. Telefon *4331*.

FORMANDEN træffes som Regel til samme Tider. Telefon *13,331*.

FORENINGSMEDDELELSER

ADRESSEFORANDRING

Holbæk: Lokalformanden bor nu Skolegade Nr. 11. Træffes sikrest 12—1 Middag og 6—7 Aften. *Alfred Hansen.*

TILSKUD FRA HOVEDKASSEN er efter lovformelig Begæring tilsendt følgende Afdelinger: 18. Maj: Haderslev 400,00; Køge 300,00. 19. Maj: Brønderslev 400,00; Herning 500,00; Lyngby 300,00. 20. Maj: Middelfart 300,00. 23. Maj: Silkeborg 600,00. 24. Maj: Horsens 500,00; Nykøbing M. 400,00; Skive 500,00.

København, 25. Maj 1921.

Forretningsudvalget.

NYE MEDLEMMER

København: 881 Christensens Hustru Petra Marie. Paal. Klara Andrea Jenny Rasmussen, udl. 1918 i Svendborg (Egm. H. Petersen). Paal. Doris Viola Axelline Bergstrand, udl. 11. 5. 21 hos Rom (arb. s. St.).

Aarhus: Sætter Ejner Sørensen, udl. 1. 5. 21 i Aarhus Stiftsbogtr. Slagelse: Paal. Helga Elisabeth Christensen og Paal. Fernanda Christiansen.

TILTRAADTE

København: 3392 Vilh. Riemenschneider fra Viborg (arbl.). 6558 Carl Andersen fra Rønne (arbl.). 1845 Sigurd Møller fra Rejse (arbl.). 4399 Oluf Hansen fra Næstved (arbl.).

Aarhus: 4303 Jens Mathiesen (Aarhus Stiftsbogtr.), 6053 Johannes Berthelsen (Aarhus Stiftsbogtr.), 1101 A. M. Hansen (Aarhus Stiftsbogtr.) og 1850 Th. Rommerdahl (Aarhus Stiftsbogtr.). Assens: 1456 Ch. E. Madsen (arbl.). Hillerød: 3387 Jens Olsen (Frbg. Amtstid.) og 6413 Alfred Petersen (Frbg. Amtstid.). Hjørring: 3291 Ejnar Bastholm (arbl.). Kolding: 3080 Axel Schmidt (Fr. Lumbye). Køge: 7044 Gunnar Nielsen (arbl.). Odense: 4475 Chr. Christensen (Fyns Stiftsbogtr.). Ringsted: 6050 V. A. Larsen (arbl.). Silkeborg: 6310 Alfr. Michaelsen (arbl.). Vejle: 6565 Esben Hansen (arbl.) og 3298 Th. H. Laursen (Vejle Amts Avis).

FRATRAADTE

København: 1447 Hans Jacob Jensen til Kolding (arbl.). 4180 Olaf Bech til Horsens (i Pl.). 1850 Th. Rommerdahl til Aarhus (i Pl.). 6413 Peter Alfr. Petersen til Hillerød (i Pl.). 1669 Oskar Christensen til Aarhus (i Pl.). Hj.arb. 1310 Carlo Bryde til Murerarbejdsm.

Aalborg: 3154 Johs. Knudsen (paa Rejse) og 3845 A. Nic. Jensen (paa Rejse). Esbjerg: 3080 Axel Schmidt til Kolding (i Pl.). Fredericia: 3169 Mar. Rasmussen til Kbhvn. (Militær). Frederikshavn: 3394 P. C. E. Bull til Hobro (arbl.). Haderslev: 7064 Karl Zenke til Udlandet. Hillerød: 3099 Oluf Jul. Hansen til Kbhvn. Horsens: 5200 Kirsten Valborg Jensen til Bogbinderforb. Kolding: 3298 Th. Laursen til Vejle (i Pl.). Maribo: 6339 Folmer Hansen (paa Rejse). Næstved: 7102 Ewald Elsner til Aabenraa (arbl.) og 4399 Oluf Hansen til Kbhvn. (arbl.). Odense: 7016 Christian Hauge (paa Rejse). Randers: 6125 M. Olesen (paa Rejse) og 3453 J. Nic. Vissing til Udl. Skive: 3478 Chr. Andersen (paa Rejse) og 3427 Holger Christensen til Udl. Sønderborg: 7084 Otto Haach til Udl. (i Pl.).

UDMELDTE

Aalborg: 6830 Aage Ballermann (Bogtrykker) og 6160 Arthur Malthar Jensen (Bogtrykker). Esbjerg: 3660 Aksel Lyngby Petersen (Bogtrykker). Tønder: 7130 Gustav Rothe og 4918 Magda Carstensen.

Søndag den 29.: Farum. Sct. Hans Torv Kl. 9. (3h)

TELEFON CENTRAL 14823
Byen 3534 & 468X
TELEGRAM-ADRESSE: LEVIRIK.

Erik Levison
GRAFISKE ARTIKLER EN GROS

KØBENHAVN B
Vestre Boulevard 36.

NYE OG BRUGTE GRAFISKE MASKINER SAMT BOGBINDERIMASKINER AF ENHVER ART LEVERES I STORT UDVALG OG ALLE FORMATER FRA LAGER.
STORT LAGER MED SÆRLIGT GODT UDVALG I TRÆMATERIALER OG UTENSILIER.
ENEREPRÆSENTANT FOR SKRIFTSTØBERIET A/S GENZSCH & HEYSE HAMBURG

RIGHOLDIGT LAGER AF SORTE OG KULØRTE FARVER FRA CHR. HOSTMANN-STEINBERGSKE FARVE: FABRIKKER, CELLE. FREDSKVALITET.

FULDSTÆNDIG INDRETNING AF TRYKKERIER I ALLE STØRRELSER. ET BESØG I UDSTILLINGS-LOKALERNE ANBEFALES.

Modarbejd Arbejdsløsheden.
Brug DRUBINS Danske Trykfarver.
Telefon 9090 Telegr.-Adr.: DRUBIN, Valby.

ANNONCER

I Henhold til Anvisningskontorets Regulativ, Punkt 6, gøres opmærksom paa, at ingen maa slutte bindende Aftale om Pladstilbud, før Henvendelse er sket til Lokalkassereren i den paagældende By eller i København til Anvisningskontorets Bestyrer. Undladelse heraf medfører Karantæne.

Dygtig Sætter,

25 Aar, søger Plads straks eller senere som Akcidens-, Annonce- eller Avissætter. Billet mrkt. »131« modtager Ekspeditionskontoret.

Ung Trykker

søger Plads. Er fortrolig med alt forefaldende Arbejde, saavel Akcidens- som Værkarbejde. Nærmere ved Billet mrkt. »130« til Ekspeditionskontoret.

Linotypesætter.

Hos sjællandsk Dagblad, hvor der i nær Fremtid opstilles den 1ste Linotype, kan en erfaren og dygtig Maskinsætter, der kan paatage sig det fulde Ansvar for Maskinen og som er i Stand til at oplære stedlige Haandsættere, faa fast Plads. Billet mrkt. *U. 379* med nødvendige Oplysninger og Lønfordring til **Wolffs Box**, København K. (129)

En dygtig Trykker,

der kan arbejde paalideligt og selvstændigt, kan faa fast Plads paa et mindre Bogtrykkeri. 1. Kl.s Arbejde forlanges. Højeste Løn gives. Bill. mrkt. »125« modtager Ekspeditionskontoret.

Trykker søges.

Af herværende Firma søges en virkelig dygtig Trykker til Pasning af en Miehle-Presse. Vedkommende maa kunne paatage sig Farvetryksarbejde.

Billet mrkt. »127« modtager Ekspeditionskontoret.

Fagmand!

En dygtig og energisk Fagmand, som kunne ønske en fastlønnet Rejseplads for et 1. Kl.s Bogtrykkeri og Kartonagefabrik, kan straks faa Ansættelse. Reference og øvrige Oplysninger bedes indsendt under Bill. mrkt. »123« til Ekspeditionskontoret.

Stereotypi-Apparat

til Spaltesats med tilhørende Kalander ønskes til Købs. Størrelse og Pris udbedes. Billet mrkt. »128« til Ekspeditionskont.

F. L. BIE A/S Gothersgade 28, København.
Telefon Central 8062 og Palæ 1556.
Samtlige Maskiner og Artikler for **Bogtrykkerier, Bogbinderier, Litho-Etablissementer, Klichéfabriker** og beslægtede Brancher.
Kulante Betingelser.
Stadigt stort Lager. (10)

ADOLPH WULFF
fører alle Artikler for Bogtrykkere.
Maskiner · Skrifter · Farver
fra de bedste Fabrikker
Valsemassefabrik og Valsestøberi.
Brugte Maskiner haves altid paa Lager.
Gothersgade 8. Kjøbenhavn K.
Telefon Central 39 og 5539. (7)

WILLIAM SIMMELKJÆR
SUNDHOLMSVEJ 67 (5)
SKRIFTSTØBERI · GALVANOPLASTIK
ANNONCECLICHÉER · XYLOGRAFI

PARITZ GOTTSHALCK
KONGENS NYTORV 8 · TELEFON 3378
Nye og brugte Maskiner haves paa Lager.
Stort Lager af alle Utensilier. (12)

Lauge Petersens Dampvaskeri
Lauggaards Allé 13, Søborg
Telefon: Søborg 433 & 256
leverer til Bogtrykkerier, litografiske Etablissementer og Reproduktionsanstalter hvide og kulørte Pudseklude til billigste Dagspriser.
Forhen Valdemarsgade 42 og Frederiksstadsgade 13. (98)

Husk A. E.s Rabat.
Største Besparelse
for Foreningens Medlemmer er at benytte **A. E.s Rabatkort.** Kortene udleveres gratis paa Foreningens Kontor. (19)

Tandlæge Edv. Møller,
Købmagergade 30, 2.
udfører enhver Tandbehandling til smaa Priser. Samvittighedsfuldt Arbejde. Bedøvelse hele Dagen. Konsultationstid 10—3½, 6—7 Efterm. Telefon 8181. (14)

Tandlæge Dyrlund-Smith og Kisbye,
St. Kongensgade 45 II. (6)
Konsult.: 10—4 og 6—7, Søndag 10—11.
25 pCt.s Moderation. — Telefon 6125.

Redaktør: Fr. Nielsen. Bygaardsstræde 8, Køge. Ekspeditør: Karl Sørensen, Vestergade 5, St., Kbhvn. B.
Abonnem. gennem Postkontorerne: 1 Kr. 50 Øre Kv. Annoncer: 35 Øre pr. Petitlinje (pladss. Medl. 25 Øre). 26 Gange og derover Rabat.
Trykt hos F. E. Bording (V. Petersen). København.

TYPOGRAF-TIDENDE

ORGAN FOR DE TYPOGRAFISKE ARBEJDERES INTERESSER

NUMER 22 KØBENHAVN DEN 3. JUNI 1921 XLVIII AARGANG

DANSK TYPOGRAF-FORBUND

I Følge Meddelelse fra det internationale Bogtrykkersekretariat deltager Norges Typografer i den dér opstaaede Arbejdskonflikt. Som Følge deraf er al Tilgang eller Tilbud af Arbejdskraft til Norge forbudt Dansk Typograf-Forbunds Medlemmer.

TIL REVISORERNE I LOKAL-AFDELINGERNE

I nærværende Numer bringes et Sammendrag af Afdelingernes indsendte Regnskaber. Sammendragets Rubriker er ganske de samme, som findes i Skema V, »Kvartalsopgørelse«, i Kassebogen.

Revisorerne erindres om, at det er deres uafviselige Pligt at forvisse sig om, at de her anførte Summer svarer til Kassebøgerne. Det skal gøres for at kontrollere, at Afdelingskassererne indsender det rigtige Regnskab, og at Hovedkassereren opfører de indsendte Regnskaber.

København, 31. Maj 1921.

Forretningsudvalget.

PRIVATE RESERVEFOND

Den private Reservefond, som Fællesgeneralforsamlingen forrige Søndag vedtog at opfordre Københavns Trykkeripersonaler til, var nok ikke den, der i sin Tid blev slaaet til Lyd for, og som skulde omfatte hele Landet. Men det gaar jo saadan, at Teori er et og Praksis er et andet. Det, som Generalforsamlingen har taget Ordet for, er netop ikke en »Sag«, der skal uddybes og behandles paa Kongres, i Udvalg o. s. v. o. s. v., men en ren praktisk Foranstaltning, rundet af Livet og med et bestemt Formaal for Øje. Den, der kan tænke, se og atter tænke, behøver heller ikke mange Forklaringer. Vel er vore Overenskomstforhold i den skønneste Orden endnu i et godt halvt Aar — i København i hvert Fald. Men naar den Tid er udløbet, staar vi i det uvisse. Og det uvisse staar vi allerede i, naar det, der eventuelt skal afløse den nuværende Overenskomst, er unddraget de mere eller mindre generelle Ordninger, der alt er truffet for indeværende Aar i alle andre Fag. Derfor har Generalforsamlingen ganske rigtig indset, at *sorgløs* kan man ikke gaa en given Situation i Møde. Vi har ganske vist Bekymringer nok. Men disse Bekymringer føjer sig sammen og bliver ét med Situationens Alvor. — —

Hvordan skal det gaa — det var det Spørgsmaal, som Generalforsamlingen opstillede forleden. Og som en foreløbig Foranstaltning vedtog den ganske enstemmig denne Resolution:

»Fællesgeneralforsamlingen vedtager at opfordre og henstille til Trykkeriklubber og Personaler, overalt hvor det er muligt, at oprette private Reservefond, derved at man indbetaler et fast ugentligt Beløb til Inkassator eller Tillidsmand eller dertil valgt Kollega, som da under Kontrol opbevarer eller anbringer det indbetalte til Anvendelse under eventuel Strejke eller Lock-out.«

Dette er ikke Udgift i anden Forstand end at sætte Penge i Sparekassen! At ruste sig i Kampen for Tilværelsen! Thi det er netop det, det gælder om — at ruste sig og ruste sig i god Tid. Skulde Skyerne saa drive over, nu ja, saa er intet forløbet derved. Og skulde det blive nødvendigt at ty til disse ekstraordinære Midler, saa har det vist sig, at den stilfærdige og rolige Generalforsamling, der afholdtes forrige Søndag, ikke alene har været forudseende, men ogsaa handlet rigtigt!

Derfor til Værket rundt omkring paa Arbejdspladserne! Hvad der ydes for at sikre vor Eksistens, skal ikke være ydet forgæves, og Skam vil den let kunne faa, der ikke tænker paa Dagen i Morgen!

***

DE UDMELDTE

Med den sædvanlige Forsinkelse paa 3—4 Maaneder er Medlemsfortegnelsen pr. 2. Januar 1921 i disse Dage udsendt. Denne Fortegnelse afviger ikke stort fra de foregaaende Aars, men ved at gennemblade den standser man uvilkaarligt ved Fortegnelsen over de i Aaret 1920 udmeldte; denne indeholder nemlig 200 Navne, der er det største Antal udmeldte, noget Aar kan opvise. 1919 havde saaledes kun 117 Udmeldelser og de nærmest foregaaende Aar endnu færre.

Af disse 200 udmeldte er vel nok de fleste som Følge af de daarlige Tider for vort Fag overgaaet til anden Livsstilling, men alligevel finder man mange Faktorer blandt de udmeldte, baade her i København og i Provinsbyerne, thi saa snart et af vore Medlemmer faar en Stilling som Manuskriptuddeler, og Principalen ser sin Fordel ved at have et saadant Inventarium til at forcere Arbejdstempoet, kaldes vedkommende Faktor og udmelder sig af Forbundet, enten for at spare Kontingentet eller maaske aller mest, fordi Principalen forlanger det for at sikre sig en af Typograferne uafhængig Mand, hvis Arbejdskraft er han sikret under eventuelle Konflikter.

Selv om mange af disse Faktorers faglige Kvalifikationer absolut ikke er særlig store, er deres Tal dog et Plus til de udenfor Forbundet staaende faglærte, som i Konfliktstilfælde vil modarbejde Typograferne.

Man finder ogsaa en Del Principaler som udmeldte. Enten det nu er personlig Fordel, der her er bestemmende for Udmeldelse, eller det er, fordi enhver Typograf, der faar sig et lille »Fyrtøj«, straks indmelder sig i en Bogtrykkerforening, tæller de dog ogsaa med til de udenfor Forbundet staaende faglærte.

For Faktorer og Bogtrykkere er det tilsyneladende i Øjeblikket en økonomisk Fordel at udmelde sig af Forbundet, thi skulde Faktorstillingen eller Selvstændigheden for dem med Tiden blive en »Saga blott«, er det ikke saa vanskeligt at blive Medlem af Forbundet igen; der fordres kun et beskedent Indskud af 2 Kr. for hvert Aar, de har staaet udenfor Forbundet (ganske vist ikke under 10 Kr., men det er ikke stort mere, end en Uges Kontingent andrager for Tiden); men det forekommer mig, at Spørgsmaalet om tidligere Medlemmers Optagelse bør tages op til Drøftelse og Optagelsesbestemmelserne betydeligt skærpes, thi der kan vel næppe være Tvivl om, at hvis det var vanskeligere for tidligere Medlemmer at erhverve Medlemsret paany i Forbundet, var der vistnok adskillige, som betænkte sig mere end en Gang, før de lod sig forlede til Udmeldelse for en beskeden Stilling som Arbejdsleder eller lod sig lokke af den tvivlsomme Ære at være Medlem af en Bogtrykkerforening.

Det er forøvrigt interessant at se, at blandt de udmeldte Faktorer baade i København og i Provinsbyerne befinder sig ikke faa, der som Tillidsmænd, Delegerede ell. lign. har gjort sig bemærket som særlig radikale Forbundsmedlemmer, men nu som deres tidligere Kollegers Overordnede optræder paa saa hensynsløs Maade, at de langt overgaar den mest fordringsfulde Principal. Og der findes vist mange Kolleger, der har været disse Herres Forgodtbefindende underkastet, som næppe med Velvilje ser dem senere blive genoptaget som Medlemmer af Dansk Typograf-Forbund.

Ligeledes ser man det Særsyn, at fhv. Faktorer og Bogtrykkere efter at være genindtraadt blandt Forbundets Medlemmer uden Hensyn til deres Optræden som Overordnet vælges til Tillidsposter af Forbundets Medlemmer. Dette er efter min Formening et forkert Forhold, som bør tages under Overvejelse, thi hvorfor skal man beære disse Mennesker med Tillidsposter, naar de ikke har saa megen Interesse for

Forbundet i deres overordnede Stillinger, at de bliver staaende som Medlemmer og betaler det fastsatte Kontingent.

Blokadebrydere, som optages, bør forresten heller ikke kunne komme i Betragtning ved Valg til Tillidsposter.

Hvad der i mindre Grad interesserer Forbundets Medlemmer er, at der blandt de udmeldte Faktorer og Bogtrykkere findes Mennesker, som vedblivende skilter med at være Arbejdere og lader sig vælge til Tillidsposter indenfor det politiske Arbejderparti. Her er der god Grund til for vore politiske Autoriteter indenfor Forbundet at vise, at de virkelig mener de store Ord, man jævnlig hører, at den faglige og politiske Arbejderbevægelse absolut hører sammen og bør være nøje knyttet til hinanden.

Men maaske danner de Herrer Faktorer og Bogtrykkere en Undtagelse herfra.

København, 25. Maj 1921.

kire.

40-AARS JUBILÆUM

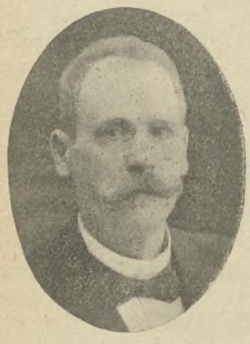

Tirsdag den 7. Juni har Trykker C. Lindstrøm arbejdet i 40 Aar i Bianco Lunos Bogtrykkeri. Lindstrøm, der er et stille og retskaffent Menneske og en god Kollega, har i flere Aar været Personalets Inkassator, og der vil paa forskellig Maade fra saavel Forretning som Kolleger blive vist Jubilaren Opmærksomhed i Dagens Anledning.

GRUNDLÆGGEREN AF »HØJSKOLEBLADET«

og dets Bogtrykkeri, Redaktør Konrad Jørgensen, er den 22. Maj paa en Sejltur ved Luzern ramt af et Hjerteslag. — Konrad Jørgensen hørte til de Arbejdsgivere, der i Arbejderbevægelsens Morgenrøde forstod dens Berettigelse, og han søgte som Leder af en Undervisning for Byarbejdere i Begyndelsen af 80-erne at udruste disse med aandelige Vaaben. Da Højrepartiet under dets Provisorieperiode søgte at fortrænge Arbejderbevægelsens ledende Mænd fra Arbejde i Fabriker og Værksteder, og stærke Krav ogsaa rettedes til ham om at afskedige Arbejderpartiets Formand i Kolding og Typografernes Tillidsmænd, hvoraf der paa et vist Tidspunkt i hans Trykkeri samtidig arbejdede 4 à 5, afviste han disse Henvendelser og bar med Sindsro den mod hans Trykkeri som Følge deraf rettede økonomiske Boykotting. Han krævede Aandsfrihed og værnede denne. Hans Blads Spalter stod saaledes ogsaa aabent for enhver Aandsretning. K. J. var Medlem af de typografiske Foreninger fra Jyllands typografiske Forenings Start i 1880 og indtil disse ikke længere ønskede at modtage Kontingent fra Principalorganisationens Medlemmer, blandt hvilke han hørte til dem, der, skønt personlig paaholden, ønskede at imødekomme Arbejdernes opfyldelige Krav, ligesom han paa sin egen stille Maade søgte at lægge en Dæmper paa de kamplystne. I en Aarrække var han Udgiver af »Børnenes Blad«; var Barn med Barnet, forrest i Ungdommens Lag, lun og hyggelig i de ældres Kreds, selv i de seneste Aar. Han oprettede og udgav »Haandværkerbladet« i Midten af 80-Aarene. En Mængde Tidsskrifter og Bøger er udgaaet fra hans Trykkeri, der hørte og hører til Provinsens bedste, og som nu fortsættes under hans Navn af hans Udlærlinge Ludvig Fuglsang og Peter Rasmussen. Alle, der er kommet i Berøring med Konrad Jørgensen, vil bevare Mindet om en sjælden fordomsfri og varmhjertet Personlighed.

P. Hvidtfeldt.

REGNSKABS-OVERSIGT FOR DANSK TYPOGRAF-FORBUND

JANUAR KVARTAL 1921

A. Afdelingerne.

Indtægt.

Beholdning den 1. Januar 1921	1.366,68
Ordin. Kontingent	185.739,07
Ekstrakontingent	50.923,40
Andre Indtægter	963,00
Tilskud fra Hovedkassen	170.597,80
Balance: Kr.	409.589,95

Udgift.

Rejseunderstøttelse	1.659,95
Understøttelse paa Stedet	157.812,00
Understøttelse af Hjælpekassen	150.713,00
Fortsat Understøttelse	24.223,54
Sygeunderstøttelse	38.305,63
Begravelseshjælp	3.870,00
Andre Udgifter	5.396,75
Indsendt til Hovedkassen	26.158,31
Beholdning den 31. Marts 1921	1.450,77
Balance: Kr.	409.589,95

B. Hovedkassen.

Indtægt.

Beholdning den 1. Januar 1921	1.119.267,07
Renter	5.260,32
Indsendt fra Afdelingerne	26.158,31
Kommunetilskud til B. A.	18.290,99
Abonnement og Annoncer i Typ.-Tid.	200,98
Ref. Telegram	1,25
Balance: Kr.	1.169.178,92

Udgift.

Tilskud til Afdelingerne	170.597,80
Overfartsbilletter	97,00
Typograf-Tidende	7.191,33
Strejkebidrag til D. s. F.	8.039,00
Sagførersalær	35,00
Kont. til Foren. af Fagblade	20,30
Brændsel og Rengøring	283,08
Kontorartikler	58,05
Lønninger og Honorarer	5.277,50
Rejseudgifter og Diæter	4.977,10
Porto	359,99
Telegram og Telefon	317,95
Tryksager	649,08
Nytaarsducører	60,00
Bladhold	4,10
Bogbinder	69,00
Beholdning den 31. Marts 1921	971.142,64
Balance: Kr.	1.169.178,92

København, den 18. Maj 1921.

Karl Sørensen.

ET FINGERPEG

Arbejdsgiverforeningens Formand har i en af sine mange Taler antydet, at den Lønreduktion, som har fundet Sted i Foraaret, er utilfredsstillende for Arbejdsgiverne, og at Arbejderne maa være forberedt paa yderligere Nedgang i Lønnen ud over den Reduktion, som bliver en Følge af Pristallets Dalen.

Vi kan altsaa til næste Foraar vente en ny 13-Øres Bevægelse, hvilket vil sige, at Arbejderne i Løbet af et Par Aar vil være plukket for alt, hvad de gennem mange Aar har tilkæmpet sig i økonomisk Henseende — hvis Arbejdsgivernes Planer lykkes.

Hr. Langkjær er sikkert ikke alene en Mand, der siger mange Ord. Han forstaar ogsaa at handle for at naa de Maal, han og hans Mænd har sat sig. Dette gør vi bedst i at regne med.

Der er da god Grund til at spørge: Hvad agter Arbejdernes Hovedorganisation — De samvirkende Fagforbund — at foretage sig for at imødegaa Arbejdsgivernes Angreb? Foreløbig har den øverste Ledelse besluttet, at Repræsentantskabet, som ellers skulde haft Møde i April, ikke skal sammenkaldes før til Efteraaret, hvilket formentlig betyder, *at der indtil da intet skal gøres.*

Dette Standpunkt er imidlertid ganske forkasteligt. Det kan ikke nytte at slaa sig til Ro med den Tanke, at en eller anden Tilfældighed skal komme Arbejderne til Hjælp. Der maa handles — ogsaa fra vor Side. Og vil De samvirkende Fagforbunds Ledelse ikke tage Initiativet, maa Underorganisationerne selv tage Affære.

Hr. Langkjær har i sin store Raadhustale peget paa, i hvilken Retning Arbejdernes Bestræbelser fremtidig skal gaa, idet han med synlig Bekymring udtalte:

». . . Men vi maa ikke være blinde for, at hvis De samvirkende Fagforbund kun bliver et Slags Sekretariat for uafhængige Fagforeninger, er der rokket ved den ene Hovedhjørnesten i det System, som har skabt Septemberforliget og Arbejdsforholdenes lovfæstede Retsordning.«

Hvis De samvirkende Fagforbunds Ledelse kendte sin Besøgelsestid, kunde den ikke være i Tvivl om, hvad den skulde gøre, nemlig at medvirke til at puste nyt Liv og Haab i Fagforbundene ved at lægge Magten og Ansvaret over i disse og indskrænke Hovedorganisationens Virksomhed til at være en samlende og vejledende Institution.

Det er i Virkeligheden den eneste Maade, hvorpaa Sammenholdet indenfor Arbejderne kan bevares.

Fr. N.

I Henhold til Anvisningskontorets Regulativ, Punkt 6, gøres opmærksom paa, at ingen maa slutte bindende Aftale om Pladstilbud, før Henvendelse er sket til Lokalkassereren i den paagældende By eller i København til Anvisningskontorets Bestyrer. Undladelse heraf medfører Karantæne.

LAUR. JENSEN.

SOMMERVARMEN PAA ØSTJYLLAND!

Til de af Afdelingens Medlemmer, der er blevet »forargede« over, at undertegnede — trods lovligt Ærinde som Afdelingens Kasserer — af Bogtr. Fr. Lumbye er blevet forbudt at betræde hans »Bogtrykkeri«, skal jeg kun bemærke, at der er aldeles intet at blive forarget over og ejheller nogen Grund til at tage det

REGNSKAB FOR JANUAR KVARTAL 1921

	Indtægt												Udgift																				Kassebeholdn. ved Kvartalets Slutn.	
	Kassebeholdn. fra forrige Kvartal		Ordinært Kontingent		Ekstra-Kontingent		Andre Indtægter		Tilskud fra Hovedkassen		Ialt		Rejseunder-støttelse		Understøttelse paa Stedet		Hjælpekasse-understøttelse		Friv. Under-støttelse		Reservefonds-understøttelse		Sygeunder-støttelse		Begravelses-hjælp		Andre Udgifter		Indsendt til Hovedkassen		Ialt			
	Kr.	Ø.	Kr.	Ø.	Kr.	Ø.	Kr.	Ø.	Kr.	Ø.	Kr.	Ø.	Kr.	Ø.	Kr.	Ø.	Kr.	Ø.	Kr.	Ø.	Kr.	Ø.	Kr.	Ø.	Kr.	Ø.	Kr.	Ø.	Kr.	Ø.	Kr.	Ø.	Kr.	Ø.
Aabenraa	»	»	1105	10	288	»	»	»	800	»	2193	10	26	»	866	50	944	»	14	25	»	»	133	»	»	»	15	»	160	»	2158	75	34	35
Aalborg	32	64	4460	05	1175	»	»	»	6000	»	11667	69	54	25	3691	50	3989	»	2076	66	»	»	1137	»	»	»	66	50	600	»	11614	91	52	78
Aarhus	»	»	10796	40	2845	50	»	»	5745	79	19387	69	125	»	5726	25	6182	»	1137	60	»	»	2526	»	600	»	141	50	2949	34	19387	69	»	»
Assens	25	»	390	«	104	»	»	»	»	»	519	»	22	75	»	»	20	»	34	»	»	»	»	»	»	»	4	»	413	25	494	»	25	»
Brønderslev	15	»	360	75	93	»	»	»	704	65	1173	40	3	25	499	50	431	»	47	75	»	»	»	»	»	»	5	»	171	90	1158	40	15	»
Esbjerg	»	»	1760	55	455	50	»	»	2457	30	4673	35	30	50	1742	50	1927	»	477	30	»	»	213	»	»	»	17	«	266	05	4673	35	»	»
Faaborg	35	»	426	40	113	»	»	»	256	50	830	90	62	50	133	»	169	»	38	25	»	»	»	»	»	»	5	»	388	»	795	75	35	15
Fredericia	35	60	1222	15	312	50	»	»	400	»	1970	25	7	05	407	»	456	»	255	»	»	»	552	»	»	»	27	»	231	20	1935	25	35	»
Frederikshavn	9	41	384	70	102	50	»	»	500	»	996	61	43	»	219	»	328	»	72	50	»	»	282	»	»	»	10	»	»	»	954	50	42	11
Grenaa	15	»	326	25	87	»	»	»	550	25	978	50	«	»	228	»	183	»	17	»	»	»	246	»	»	»	3	»	286	50	963	50	15	»
Haderslev	35	»	1648	45	439	50	»	»	969	80	3092	75	6	50	988	»	1080	»	323	25	»	»	674	»	»	»	21	»	»	»	3092	75	»	»
Haslev	30	75	240	»	64	»	»	»	»	»	334	75	»	»	»	»	»	»	4	25	»	»	»	»	»	»	»	»	300	»	304	25	30	50
Helsingør	35	»	988	»	253	»	»	»	1050	»	2326	»	9	75	821	»	814	»	161	75	»	»	338	»	»	»	15	50	131	»	2291	»	35	»
Herning	30	86	798	95	209	50	»	»	1030	»	2069	31	23	75	749	»	684	»	322	75	»	»	38	»	»	»	10	»	220	»	2047	50	21	81
Hillerød	11	05	1389	45	359	»	»	»	950	»	2709	50	22	75	864	50	707	»	180	25	»	»	170	»	500	»	15	»	235	»	2694	50	15	»
Hjørring	34	16	1143	95	301	50	»	»	3179	»	4658	61	28	»	1229	50	1332	»	1247	50	«	»	170	»	»	»	15	»	602	»	4624	»	34	61
Hobro	35	»	317	20	84	50	«	»	150	»	586	70	26	50	112	»	127	»	25	50	»	»	»	»	»	»	3	»	257	70	551	70	35	»
Holbæk	35	»	1988	80	530	»	»	»	550	»	3103	80	19	50	696	50	579	»	416	75	»	»	»	»	»	»	22	»	1335	05	3068	80	35	»
Holstebro	39	25	1312	85	348	»	»	»	»	»	1700	10	20	50	296	»	363	50	28	50	»	»	792	»	»	»	14	50	150	»	1665	»	35	10
Horsens	32	95	2399	75	625	»	»	»	1900	»	4957	70	20	»	1714	50	1301	»	476	75	»	»	508	»	»	»	33	»	900	»	4953	25	4	45
Kallundborg	35	»	985	50	242	»	»	»	»	»	1262	50	26	»	»	»	32	»	8	50	»	»	474	»	»	»	40	»	647	»	1227	50	35	»
Kolding	35	»	3413	20	888	»	»	»	»	»	4336	20	67	50	1003	«	932	»	482	50	»	»	360	«	»	»	33	50	1422	70	4301	20	35	»
Korsør	15	»	391	45	103	»	»	»	»	»	509	45	19	»	»	»	8	»	4	25	»	»	26	»	»	»	23	50	413	70	494	45	15	»
Køge	15	»	783	90	208	»	10	»	678	15	1695	05	23	75	457	50	608	»	492	50	»	»	»	»	»	»	9	50	88	80	1680	05	15	»
Lyngby	17	42	195	»	52	»	»	»	2150	»	2414	42	19	50	1050	»	1224	»	81	»	»	»	»	»	»	»	3	50	20	»	2398	»	16	42
Løgstør	10	35	146	25	39	»	»	»	150	»	345	60	»	»	72	»	96	»	12	75	»	»	»	»	»	»	1	50	128	35	310	60	35	»
Maribo	35	»	525	»	140	»	75	»	»	»	775	»	10	75	105	»	132	»	77	»	»	»	20	»	»	»	2	50	392	75	740	»	35	»
Marstal	16	85	183	75	49	»	»	»	640	»	889	60	»	»	»	»	»	»	668	25	»	»	4	»	»	»	1	»	200	»	873	25	16	35
Middelfart	34	69	493	50	137	»	»	»	300	»	965	19	21	50	302	»	372	»	103	55	»	»	50	»	»	»	14	50	67	»	930	55	34	64
Nakskov	35	»	1566	80	417	50	»	»	»	»	2019	30	56	25	611	50	586	»	25	50	»	»	232	»	»	»	15	»	458	05	1984	30	35	»
Nyborg	4	31	753	20	192	»	»	»	1000	»	1949	51	41	50	541	»	581	75	125	75	»	»	592	»	»	»	10	»	25	»	1917	»	32	51
Nykøbing F.	35	»	2185	70	579	»	»	»	500	«	3299	70	68	15	1319	»	1298	»	192	33	»	»	108	»	»	»	24	50	254	72	3264	70	35	»
Nykøbing M.	50	»	560	35	147	»	»	»	800	»	1557	35	15	50	500	50	588	»	154	25	»	»	»	»	»	»	8	»	241	10	1507	35	50	»
Næstved	30	»	2214	05	597	»	4	»	2408	10	5253	15	61	25	2170	»	2396	»	313	50	»	»	98	»	»	»	30	»	149	40	5218	15	35	»
Odder	33	95	377	25	99	50	»	»	2070	»	2580	70	13	»	1160	»	1240	»	42	50	»	»	26	»	»	»	6	»	59	»	2546	50	34	20
Odense	»	»	8585	60	2048	»	10	»	7144	90	17788	50	30	75	5969	»	5841	50	1598	75	»	»	909	»	400	»	102	25	2937	25	17788	50	»	»
Randers	46	56	3228	20	850	»	»	»	400	»	4524	76	66	50	873	50	1010	»	1088	25	»	»	86	»	»	»	40	50	1350	»	4514	75	10	01
Ribe	15	»	459	25	119	»	»	»	100	»	693	25	24	»	114	»	168	»	54	»	»	»	»	»	»	»	5	»	300	»	665	»	28	25
Ringkøbing	35	»	1279	50	338	»	»	»	225	»	1877	50	16	25	537	50	488	»	27	»	»	»	200	»	»	»	14	»	559	75	1842	50	35	»
Ringsted	32	15	1044	»	268	»	»	»	620	»	1964	15	32	50	850	50	773	»	281	75	»	»	»	»	»	»	11	50	»	»	1949	25	14	90
Roskilde	»	»	1572	65	408	»	»	»	1906	10	3886	75	54	25	1051	50	1143	»	287	50	»	»	704	»	»	»	»	»	646	50	3886	75	»	»
Rudkøbing	15	»	603	75	161	»	»	»	»	»	779	75	40	50	24	50	44	»	390	75	»	»	»	»	»	»	12	»	253	»	764	75	15	»
Rønne	4	61	1670	85	445	»	»	»	2100	»	4220	46	»	»	1309	50	1480	»	430	»	»	»	631	»	«	»	20	»	325	»	4195	50	24	96
Silkeborg	34	75	1482	90	392	»	»	»	935	»	2844	65	36	75	791	»	948	»	581	75	»	»	342	»	«	»	18	»	95	»	2812	50	32	15
Skanderborg	20	99	296	15	77	50	»	»	1000	»	1394	64	40	»	451	50	584	»	262	»	»	»	»	»	»	»	4	»	40	»	1381	50	13	14
Skive	35	»	1398	55	366	»	»	»	3053	70	4853	25	25	25	1896	»	2050	»	43	25	»	»	74	»	»	»	13	»	716	75	4818	25	35	»
Slagelse	27	95	2416	25	628	»	»	»	800	»	3872	20	23	75	1314	»	1550	»	212	25	»	»	317	»	»	»	25	50	400	»	3842	50	29	70
Stege	8	35	213	75	57	»	»	»	63	»	342	10	»	»	»	»	»	»	»	»	»	»	»	»	»	»	»	»	330	»	330	»	12	10
Struer	36	26	123	75	33	»	»	»	305	»	498	01	16	25	165	»	185	»	8	50	»	»	»	»	»	»	1	»	85	»	460	75	37	26
Stubbekøbing	19	17	195	»	52	»	»	»	»	»	266	17	16	75	»	»	20	»	4	25	»	»	»	»	»	»	2	»	200	»	243	»	23	17
Svendborg	34	18	1982	40	522	50	»	»	300	»	2839	08	30	25	760	50	651	»	419	25	»	«	254	»	»	»	14	»	700	»	2829	»	10	08
Sønderborg	4	90	887	75	236	50	»	»	»	»	1129	15	21	25	224	50	206	»	4	25	»	»	»	»	»	»	»	»	600	»	1056	»	73	15
Thisted	8	27	1090	50	280	50	»	»	450	»	1829	27	10	25	348	50	424	»	21	25	»	»	556	»	»	»	»	»	450	»	1810	»	19	27
Tønder	35	»	847	90	226	»	»	«	1261	90	2370	80	29	25	752	50	838	«	15	»	»	»	637	»	«	»	11	»	75	»	2357	75	13	05
Varde	12	28	516	70	134	50	«	»	65	»	728	48	13	»	250	»	300	»	81	25	»	»	»	»	»	»	4	50	65	»	713	75	14	73
Vejle	17	02	2863	60	752	50	»	»	200	»	3833	12	13	»	751	50	784	50	484	25	»	»	94	»	200	»	25	»	1466	»	3818	25	14	87
Viborg	35	»	1387	15	363	50	»	»	1461	35	3247	»	20	50	987	»	1258	50	»	»	»	»	531	»	»	»	15	50	399	50	3212	»	35	»
	1366	68	82380	80	21438	50	99	»	60280	49	165565	47	1556	20	49697	75	52456	75	16436	94	»	»	15104	»	1700	»	1004	75	26158	31	164114	70	1450	77
København	»	»	103358	27	29484	90	864	»	110317	31	244024	48	103	75	108114	25	98256	25	7786	60	»	»	23201	63	2170	»	4392	»	»	»	244024	48	»	»
	1366	68	185739	07	50923	40	963	»	170597	80	409589	95	1659	95	157812	»	150713	»	24223	54	»	»	38305	63	3870	»	5396	75	26158	31	408139	18	1450	77

højtideligt, da Bogtr. Fr. Lumbye er Grosserer i den Slags »Venligheder«.

Enhver Typograf her i Landet kender jo Fr. Lumbyes »Bogtrykkeri« som et af de »gode« og »glimrende« Arbejdssteder, hvor alt sker i den »bedste Forstaaelse« mellem Arbejder og Arbejdsgiver, og dér hører alle mere eller mindre »Goder« fra Bogtrykkerens Side til Dagens Orden. — — —

— Til Slut dette: Undertegnede mister aldeles intet, fordi jeg er blevet forbudt Adgang til et Kagepap- og Posetrykkeri.

Kolding i Maj. *Peder Pedersen.*

TIL KØBENHAVNS AFDELINGS ARBEJDENDE MEDLEMMER!

—

Der er kommet Opfordring til Eder om at tage 8 Dages Ferie foruden de 8 Dage, Firmaet giver.

Alle gode Kolleger bør gøre det. Her er en Lejlighed til at vise, at det ikke er tomt Mundsvejr og Skryderi, naar der paa Generalforsamlingerne skriges op om at hjælpe de arbejdsløse Kammerater. *Lad os faa en Liste i »Typ.-Tid.« over de Trykkerier og Blade, der virkelig vil hjælpe lidt paa Arbejdsløsheden.* »Soc.-Dem.« ved vi, tager hvert Aar 14 Dage, men hvad siger alle de andre store Blade og Trykkerier? Det vil være interessant at høre lidt derom. Der er mange, desværre uhyre mange Kolleger (Sættere, Trykkere og alle de andre Fagfæller), der venter paa den Hjælp, der heraf skal flyde ved nogle Maaneders Arbejde. Altsaa, d'Hrr. har Ordet.

En Kollega.

NÆR OG FJÆRN

—

ARBEJDSLØSHEDEN I BOGTRYKFAGET. I Tyskland fandtes der den 31. Marts d. A. 1530 arbejdsløse Bogtrykarbejdere. Til Sammenligning kan anføres, at der i forrige Uge i Følge Centralarbejdsanvisningskontorets Opgivelse var 835 arbejdsløse typografiske Arbejdere her i Landet, deraf alene i København 606. I Kristiania gik før Strejken ca. 150 arbejdsløse Kolleger. Som det fremgaar af ovennævnte Tal er Arbejdsløsheden indenfor vort Fag langt større i Danmark end i de to nævnte Lande.

STORE TAL. I Østrig er Ugelønnen for Typografer efter den sidste Lønregulering ca. 2450 Kr. Deraf udgør Dyrtidstillæget 2240 Kr. Det giver en Aarsløn af over 127.000. Men det er ganske vist østrigske Kroner.

DANSK TYPOGRAF FORBUND BOGTRYKFAGETS ARBEJDSLØSHEDSKASSE

VESTERGADE 5, ST.
KØBENHAVN B.

KONTORERNE er aabne for Ind- og Udbetaling fra 1—3 undtagen *Lørdag (11—1)* samt *Fredag* og *Mandag Aften Kl. 5—6½*. Telefon *4331*.

FORMANDEN træffes som Regel til samme Tider. Telefon *13,331*.

FORENINGSMEDDELELSER

TILSKUD FRA HOVEDKASSEN er efter lovformelig Begæring tilsendt følgende Afdelinger: 26. Maj: Lyngby 250,00; 27. Maj: Nyborg 300,00; København 20.000,00; 30. Maj: Frederikshavn 100,00.

København, den 31. Maj 1921.

Forretningsudvalget.

NYE MEDLEMMER

København: Sætter Harald Borges Andersen, udl. 1. 4. 21 hos Nielsen & Lydiche (arb. s. St.), tiltr. fra Lærlingeafd. Sætter Willy Carlsen, udl. 1. 4. 21 hos Nielsen & Lydiche (arb. s. St.), tiltr. fra Lærlingeafd. Sætter Johan Marcus Jensen, udl. 20. 5. 21 hos P. A. Nielsen (arb. s. St.). Sætter Poul Gustav Christian Winther, udl. 1. 5. 21 hos Chr. Justesen (arb. s. St.). Sætter Marno Asbjørn Olesen, udl. 15. 5. 21 hos Krohn (arb. s. St.). Tidl. Medl. Osvald Wergmann Mortensen (Fraenkel & Co.). Sætterlærl. Henning Harald

Jensen (Gudmundsen). Sætterlærl. Svend Aage Leutrup Boysen (Bagge). Paal. Anna Marie Kristine Nielsen (Nørrebros Bogtr.), tidl. Medlem.

Aalborg: Sætter-Trykker Regnar Vestergaard, udl. 1. 5. 14 hos Hans Jensen, Hadsund, (tidl. Medl.). Aarhus: Hj.arb. Lauritz Christian Olsen.

Indvendinger mod Optagelsen maa ske inden 14 Dage fra Dato til vedkommende Lokalafd.

TILTRAADTE

København: 3932 Ove Appel fra Viborg (Militær). 3169 Marius Rasmussen fra Fredericia (Militær).

Aarhus: 1669 Oskar Christensen (Aarhus Stiftsbogtr.). Esbjerg: 6125 Marius Olesen (arbl.). Hobro: 3394 P. Bull (arbl.). Slagelse: 3656 Carl Valdemar Georg Hansen (arbl.).

FRATRAADTE

København: 2997 Aksel Madsen til Udl. 675 Ivan Carstensen til Hillerød i Pl. 3969 Aksel Lind til Middelfart i Pl.

Esbjerg: 3039 P. A. V. Petersen til Holbæk (Militær). Hobro: 3394 P. Bull til Frederikshavn i Pl. Ringkøbing: 3356 Alfr. Rasmussen til Silkeborg i Pl. Ringsted: 3388 Carl Fr. Sørensen til Haslev i Pl. Slagelse: 6870 Fr. Vilh. Nielsen til Næstved (arbl.).

UDMELDTE

København: 4157 Otto Henning (anden Livsst.). Esbjerg: 5270 Carla Mogensen (fratr. Faget). Slagelse: 6575 Johs. Alfr. Petersen (Faktor).

DØDE

København: 1372 Johannes Andersen (Mayland). 433 Aksel Vandrup. 3173 Holger Hassing. 1274 Fr. Mohr.

Typografernes Sangforening.

D'Hrr. Sangere bedes møde Lørdag Kl. 8 paa det aftalte Sted. — **Automobiltur** Søndag d. **19. Juni.** Nærmere hos Formanden, hos hvem Tegning finder Sted senest **Lørdag d. 11. Juni.** (11)

Stereo- og Elektrotypørernes Brancheklub.

afholder ordinær Generalforsamling Søndag d. 5. Juni Kl. 11 Form. i Pilealléen 16.

Efter Generalforsamlingen nydes den medbragte Frokost, hvortil Klubben som tidligere sørger for Snaps og Øl samt Kaffe og Cognak.

Mød alle. *Sigvald Kristensen.*

Søndag den 5.: Kongekilden. (Besøg paa Vilvorde Planteskole.) St. Hans Torv Kl. 9. (31)

Maskinsætterne

afholder **Møde i Odense Søndag den 5. Juni,** Kl. 10 Form., paa Industripalæet (Spilleværelset). Alle Maskinsættere indbydes til Deltagelse. *Styrelsen.* (138)

ANNONCER

I Henhold til Anvisningskontorets Regulativ, Punkt 6, gøres opmærksom paa, at ingen maa slutte bindende Aftale om Pladstilbud, før Henvendelse er sket til Lokalkassereren i den paagældende By eller i København til Anvisningskontorets Bestyrer. Undladelse heraf medfører Karantæne.

Linotypesætter.

Hos sjællandsk Dagblad, hvor der i nær Fremtid opstilles den 1ste Linotype, kan en erfaren og dygtig Maskinsætter, der kan paatage sig det fulde Ansvar for Maskinen og som er i Stand til at oplære stedlige Haandsættere, faa **fast** Plads. Billet mrkt. *U. 379* med nødvendige Oplysninger og Lønfordring til **Wolffs Box,** København K. (129)

TELEFON CENTRAL 14823
Byen 3534 & 468X
TELEGRAM-ADRESSE: LEVIRIK.
Erik Levison
GRAFISKE ARTIKLER EN GROS
KØBENHAVN B
Vestre Boulevard 36.
NYE OG BRUGTE GRAFISKE MASKINER SAMT BOGBINDERIMASKINER AF ENHVER ART LEVERES I STORT UDVALG OG ALLE FORMATER FRA LAGER.
STORT LAGER MED SÆRLIGT GODT UDVALG I TRÆMATERIALER OG UTENSILIER.
ENEREPRÆSENTANT FOR SKRIFTSTØBERIET A/S GENZSCH & HEYSE HAMBURG
RIGHOLDIGT LAGER AF SORTE OG KULØRTE FARVER FRA CHR. HOSTMANN-STEINBERGSKE FARVEFABRIKKER, CELLE. FREDSKVALITET.
FULDSTÆNDIG INDRETNING AF TRYKKERIER I ALLE STØRRELSER. ET BESØG I UDSTILLINGSLOKALERNE ANBEFALES.

Godt Arbejde kræver godt Værktøj.
Brug DRUBINS Danske Trykfarver.
Telefon 9090 Telegr.-Adr.: DRUBIN, Valby.

En ung Typograf

(Sætter) søger Plads. Ledig grundet paa Militærtjeneste. Gode Anbefalinger haves. Billet mrkt. »133« modt. Ekspeditionskont.

Dygtig Sætter,

25 Aar, søger Plads straks eller senere som Akcidens-, Annonce- eller Avissætter. Billet mrkt. »131« modtager Ekspeditionskontoret.

Ung Trykker

søger Plads. Er fortrolig med alt forefaldende Arbejde, saavel Akcidens- som Værkarbejde. Nærmere ved Billet mrkt. »130« til Ekspeditionskontoret.

Maskinsætter

(Linotype) søger Plads straks. Billet mrkt. »137« modtager Ekspeditionskontoret.

Dygtig københavnsk **Sætter** (40 Aar), som ønsker at gøre Forandring til Provinsforhold, søger Ansættelse i Provinsen. Er indforstaaet med alt indenfor Bogtrykbranchen, saavel finere Akcidens, som Værk- og Maskinsats. Prima Referencer. Billet mrkt. »135« modt. Ekspeditionskontoret.

Monolinesætter.

Hos et sjællandsk Dagblad kan en dygtig og paalidelig Maskinsætter, der kan paatage sig det fulde Ansvar for Maskinen, faa fast Plads. — Billet mrkt. »139« modtager Ekspeditionskontoret.

Sætter-Trykker.

Som saadan søger en ung Typograf Plads paa et mindre Bogtrykkeri. Billet mrkt. »140« modtager Ekspeditionskontoret.

Brugt, god Akcidenspresse

til dobb. Foliopost købes. Billet mrkt. »134« til Ekspeditionskontoret.

Stereotypi-Apparat

til Spaltesats med tilhørende Kalander ønskes til Købs. Størrelse og Pris udbedes. Billet mrkt. »128« til Ekspeditionskont.

Tandlæge Dyrlund-Smith og Kisbye,

St. Kongensgade 45 II. (6)

Konsult.: 10—4 og 6—7, Søndag 10—11.

25 pCt.s Moderation. — Telefon 6125

Brugt Skæremaskine,

65 cm Snitl. 3 Knive, er til Salg for 300 Kr. (132) **Chr. E. Jensen, Nørrevold 38, Kj.**

Diegeltrykpresse.

Grundet paa Pladsmangel er en Diegeltrykpresse »Eickhoff« med Motor og Reguleringsmodstand, Format 19½×31 cm., til Salg for **Kr. 800.00.**

Jørgensen & Bjerregaards Bogtrykkeri.

Nora 2292 v. — Vesselsgade 5.

F. L. BIE A/S

Gothersgade 28, København.

Telefon Central 8062 og Palæ 1556.

Grafisk Fagforretning

leverer bedst og billigst fra Lager **Tænger** forniklede som uforniklede, til forskellige Priser, **Aale, Vinkelhager** og alt andet Tilbehør for Trykkeriet og Sætteriet. (11)

PARITZ GOTTSHALCK

KONGENS NYTORV 8 · TELEFON 3378

Nye og brugte Maskiner haves paa Lager.

Stort Lager af alle Utensilier. (12)

Lauge Petersens Dampvaskeri

Lauggaards Allé 13, Søborg

Telefon: Søborg 433 & 256

leverer til Bogtrykkerier, litografiske Etablissementer og Reproduktionsanstalter hvide og kulørte Pudseklude til billigste Dagspriser.

Forhen Valdemarsgade 42 og Frederiksstadsgade 13. (98)

Husk A. E.s Rabat.

Største Besparelse

for Foreningens Medlemmer er at benytte **A. E.s Rabatkort.** Kortene udleveres gratis paa Foreningens Kontor. (19)

Tandlæge Edv. Møller,

Købmagergade 30, 2.

udfører enhver Tandbehandling til smaa Priser. Samvittighedsfuldt Arbejde. Bedøvelse hele Dagen. Konsultationstid 10—3½ 6—7 Efterm. Telefon 8181. (14)

Redaktør: Fr. Nielsen. Bygaardsstræde 8, Køge. Ekspeditør: Karl Sørensen, Vestergade 5, St., Kbhvn. B.
Abonnem. gennem Postkontorerne: 1 Kr. 50 Øre Kv. Annoncer: 35 Øre pr. Petitlinje (pladss. Medl. 25 Øre). 26 Gange og derover Rabat.
Trykt hos F. E. Bording (V. Petersen). København.

TYPOGRAF-TIDENDE

ORGAN FOR DE TYPOGRAFISKE ARBEJDERES INTERESSER

NUMER 23 KØBENHAVN DEN 10. JUNI 1921 XLVIII AARGANG

PROVINSTARIFEN

Principalorganisationerne i Provinserne har nu fremsendt et Forslag til Ændring af Provinstarifen. Forbundsstyrelsen er i denne Uge sammenkaldt til Møde for at drøfte det stillede Ændringsforslag, og Forhandlingerne med Principalorganisationerne vil antagelig tage sin Begyndelse i den allernærmeste Tid.

ET UHELDIGT DEMENTI

»De grafiske Fag« dementerer i sit sidste Numer »Typ.-Tid.«s Meddelelse om, at Principalerne har faaet Paalæg om ikke at yde Sommerferie ud over, hvad de ifølge Tarifen er forpligtet til. Bladet forlanger i meget forargede Vendinger, at vi skal indrømme, vi har fremsat en Usandhed.

Vi kan desværre ikke imødekomme Bladets Krav. Thi selv om Københavns Bogtrykkerforenings Styrelse er sagesløs i dette Forhold, saa maa vi erindre »De grafiske Fag om, at Andedammen ikke er hele Verden, men at denne — som der staar i Eventyret — strækker sig »helt ud i Præstens Mark«. Bladet synes med andre Ord at have glemt, at der udenfor København findes to Bogtrykkerorganisationer, hvis Medlemmer beskæftiger henimod to Tusind Typografer.

For at man ikke skal tro, at vor Meddelelse er grebet ud af Luften for at »saa Dragesæd«, skal vi oplyse følgende:

Hos et af disse Organisationers Medlemmer androg to Kolleger, som kun havde arbejdet et halvt Aar i Forretningen, om at faa en Uges Sommerferie ligesom de øvrige Arbejdere. Svaret lød: »Det *maa* vi ikke for vor Organisation. Men vi skal ansøge om Tilladelse til at give Dem *tre Dage.*« Andragendet blev indsendt til Organisationens Ledelse, og de tre Dage blev allernaadigst bevilget!

Foruden at bekræfte vor Meddelelses Rigtighed, er dette et træffende Eksempel paa, hvor langt man er ude med Hensyn til den personlige Frihed i Principalernes Kreds.

»De grafiske Fags« Paastand om, at vi saar Dragesæd, er derfor ganske uberettiget. Men man maa huske paa, at Arbejdsløsheden i vort Fag er for os som et stort aabent Saar, hvis Smerter vi daglig føler. Vi er ilde berørte af den Ligegyldighed — for ikke at sige mere — der fra anden Side vises overfor dette Forhold. Og vi har kun peget paa Forholdene, som de er, og som de har udviklet sig ved Arbejdsgiverforeningens uheldige Paavirkning. Det er herfra, Dragesæden udspredes i rigt Maal. Det er fra denne Sammenslutnings Spidser — Storkapitalens Mænd — Forargelsen er udgaaet, og det er til disse Mænds Forsorg, enhver nok saa lille »Arbejdsgiver« har givet sig hen, skønt det burde være indlysende, at de havde langt større Interesser tilfælles med de Folk, de omgaas til daglig paa Arbejdspladsen.

Dansen om Guldkalven er forbi — skriver »De grafiske Fag« — og beder Arbejderne erindre dette. Vi tror, at Arbejderne har den fulde Forstaaelse heraf, selv om Arbejderklassen som Helhed ikke har taget særlig udpræget Del i denne Dans. Vi forstaar saa godt, at de nuværende Lønninger ikke kan opretholdes, efterhaanden som Priserne paa Livsfornødenhederne daler. Men vi forstaar ikke, at Arbejderne, som gik *bagefter* op ad Trappen under Prisstigningen, skal gaa *foran*, naar vi skal ned.

Logiken heri er ikke let at fatte. Og selv om det ved Forholdenes Ugunst lykkes at trykke os ned, vil det blive staaende i vor Bevidsthed som en Uret, der er begaaet imod os.

Dragesæd!

UDENLANDSK KONKURRENCE

Ogsaa i Norge føler man sig i høj Grad berørt af den Konkurrence, der paaføres Bogtrykfaget fra Tyskland. Ja, man paastaar endog, at der i *Danmark* udføres norsk Bogtrykarbejde til en billigere Pris end i Norge.

I vore norske Kollegers Medlemsblad finder vi følgende talende Eksempel:

Trykning af en større Lærebog for Sømandsskolerne vilde efter norsk Beregning koste Kr. 15.779,70. Arbejdet blev udført i Tyskland for Kr. 6937,80.

Trykning af en norsk-engelsk Ordbog koster efter norsk Beregning Kr. 1632,10 pr. Ark. Dansk Pris Kr. 1342,00.

Trykning af en ABC koster efter norsk Beregning Kr. 13.559,50. Dansk Pris Kr. 9200,00.

Trykning af 500.000 smaa Brochurer i 5 Farver koster efter norsk Pris Kr. 20.185,00. Tysk Pris Kr. 8000,00.

10.000 Fakturaer, dobbeltsidig Tryk, graa Farve, koster efter norsk Pris Kr. 510,00. Tysk Pris Kr. 329,00.

Et Parti 4to Brevark, norsk Pris Kr. 26,00 pr. 1000 Ark. Partiet leveret fra Tyskland efter Kr. 14,00 pr. 1000 Aar.

Et Parti Konvolutter koster efter norsk Pris Kr. 15,00 pr. 1000. Partiet leveret fra Tyskland fortoldet til et herværende Firma for Kr. 7,10 pr. 1000.

Eksemplerne fra Danmark er ikke særlig overbevisende. Og Konkurrencen her fra er vist ogsaa temmelig minimal. Derimod ser Konkurrencen fra Tyskland meget paagaaende ud, og der er vel ingen Tvivl om, at vi her i Landet berøres i endnu højere Grad end i Norge af den tyske Konkurrence paa dette Omraade.

At gaa til Regeringen og forlange Beskyttelse paa indførte Tryksager, er dog næppe den rigtige Vej. Rent bortset fra, at den nuværende Regering ikke er modtagelig for saadanne Henvendelser, er vi overbevist om, at Arbejderne og den store forbrugende Befolkning i det hele taget ikke er interesseret i højere Toldsatser hverken i den ene eller den anden Industri. Og beskytter man den ene Industri, maa man naturligvis ogsaa gøre det samme overfor de andre. Følgen vil kun blive en *vedvarende Dyrtid* paa alt.

Men var der ikke en anden Vej at gaa for at modarbejde den for os uheldige Konkurrence fra vort sydlige Naboland? Kunde der ikke fra Arbejderorganisationernes Side gøres Forestillinger overfor vore tyske Klassefæller om ikke at udføre *udenlandsk* Arbejde til en billigere Pris. For BogtrykfagetsVedkommende er det jo let at konstatere, *hvad* der er udenlandsk Arbejde. Og der vilde dog være saa meget mere Grund til for vore tyske Brødre at tage Hensyn til saadanne Henstillinger, som det jo ikke har skortet paa økonomisk Støtte her fra i de sidste trange Aar. De samvirkende Fagforbunds ledende Mænd har jo gode Forbindelser til *den Side*. En Henvendelse herfra i den nævnte Retning vilde derfor næppe være uden Virkning. Og da Dansk Typograf-Forbund, der aldrig har nydt nævneværdig Støtte fra de samvirkende, men derimod stadig har hørt til de *ydende*, staar som et trofast Medlem af denne Sammenslutning, maa vi kunne gøre Regning paa ikke at blive overhørt i dette Tilfælde.

Spørgsmaalet om den tyske Konkurrence paa Bogtrykfagets Omraade kunde jo ogsaa tages op til Drøftelse paa den internationale Typograf-Kongres, som skal afholdes i Wien i Løbet af Sommeren.

Argus.

DEN NY LÆRLINGELOV

Den af Rigsdagen i sidste Samling vedtagne Lærlingelov har følgende Ordlyd:

§ 1.

Enhver Haandværker, Fabrikant, Handlende, Andels- og Forbrugsforening, Beværter eller anden Næringsdrivende, der antager en mandlig eller kvindeig Person under 18 Aar til at arbejde i sin Virksomhed, skal — forsaavidt den paagældende ikke allerede er udlært i Faget eller vedkommende Del af Faget — sørge for, at der, forinden vedkommende træder i Arbejde, oprettes skriftlig Lærekontrakt, og at denne af den stedlige Politiøvrighed forsynes med en Paategning om, at den er affattet i Overensstemmelse med nærværende Lovs Forskrifter. Efterkommes disse Bestemmelser ikke, har Overenskomsten om Antagelsen ingen Gyldighed.

Indenrigsministeren kan overdrage Bestyrelserne for de stedlige kommunale Arbejdsanvisningskontorer (i København og Frederiksberg Centralarbejdsanvisningskontoret i Stedet for Politiøvrigheden at give den ovennævnte Paategning om, at Kontrakten er affattet i Overensstemmelse med denne Lov. De nærmere Regler herom fastsættes i en af Indenrigsministeren udfærdiget Bekendtgørelse.

Ingen kan indtræde i Lærlingeforhold, for-

inden den paagældende er lovlig udskrevet af Skolen og fyldt 14 Aar.

Foranstaaende Bestemmelser om Oprettelse af skriftlig Lærekontrakt finder dog ikke Anvendelse,

1) naar den umyndige er antaget som Bud, Haandlanger eller til Udførelse af Arbejde, som ikke falder ind under Udøvelse af Faget,

2) naar Ansættelsen paa Grund af den paa Arbejdsstedet raadende Arbejdsdeling alene angaar Udførelse af et vist Specialarbejde, som ikke fordrer nogen alsidig Uddannelse.

Spørgsmaalet om, hvorvidt et Fag (eller Del heraf), for hvis Lærlinge der ikke hidtil har været anvendt Lærlingekontrakt, anses som henhørende under denne Lov, afgøres af Indenrigsministeren efter Samraad med Handelsministeren og efter forudgaaet Forhandling med det paagældende Fags Organisationer.

Øvrigheden skal efter Indenrigsministerens Foranstaltning være forsynet med Blanketter til Lærekontrakter, særskilt udarbejdede henholdsvis for Haandværk og Industri og for Handel, der udleveres uden Betaling.

§ 2.

Uberettiget til at antage Lærlinge er:

1) den Næringsdrivende eller Bestyrer af en Andels- eller Forbrugsforening, som ikke selv er faglig oplært i det Fag, hvori Lærlingen skal antages til Oplærelse, medmindre Lærlingens Oplærelse paa betryggende Maade er overdraget en i Virksomheden beskæftiget, faglig uddannet Mand eller Kvinde; dog kan det tillades en Handlende eller en Bestyrer af en Andels- eller Forbrugsforening, der ikke selv er faglig oplært, at antage Lærlinge, naar vedkommende i 5 Aar har drevet Handelsvirkomhed som Hovederhverv.

2) den Næringsdrivende, der ved Dom er fundet skyldig i en i den offentlige Mening vanærende Handling, medmindre han har erholdt Æresoprejsning,

3) den, i hvis Bedrift eller Forretning der tre Gange er forefaldet Standsninger — Lockout, Strejke eller tvingende Naturforhold dog undtagne —, som har givet Anledning til Ophævelse af Lærekontrakter (jfr. § 15, Nr. 2.,

4) den, der tre Gange i Løbet af 5 Aar har gjort sig skyldig i saadanne Brud paa Lærekontrakter, at disses Ophævelse er blevet en Følge heraf.

Den Næringsdrivende, der to Gange i Løbet af 10 Aar ved Voldgift (jfr. § 20) er ikendt Erstatning til en Lærling for at have ladet det mangle paa Omhu for Lærlingens Uddannelse (jfr. § 10), skal ligeledes være uberettiget til at antage Lærlinge, medmindre Lærlingens Uddannelse paa Grund af Virksomhedens Omfang eller fordi den Næringsdrivende ikke selv er faglig uddannet, jfr. ovenfor Nr. 1, har maattet betros en i Virksomheden ansat Person; har denne ved sin Forsømmelighed to Gange i Løbet af 10 Aar foraarsaget saadan Erstatnings Ikendelse, mister han Retten til at uddanne Lærlinge (jfr. § 15, sidste Stykke). Saafremt Virksomheden paa Grund af idømt Erstatning to Gange i Løbet af 10 Aar har maattet skifte en saadan ledende Mand og atter bliver idømt Erstatning, fortaber Virksomheden Retten til at uddanne Lærlinge (jfr. § 15, sidste Stykke).

I Tvivlstilfælde afgøres Spørgsmaalet om, hvorvidt en Person efter sin Uddannelse og sit Kendskab til Faget maa betragtes som faglig oplært, af Indenrigsministeren efter Samraad med Handelsministeren.

§ 3.

Læretidens Varighed, der ikke maa overstige 5 Aar, bestemmes i Kontrakten. Den i § 5 omhandlede Prøvetid er indbefattet under Læretiden.

Naar Lærlingen ved Kontraktens Oprettelse er over 16 Aar, skal Kontrakten foruden af Værgen medunderskrives af Lærlingen selv, hvis den skal være bindende efter Lærlingens 20. Aar. Er Kontrakten indgaaet tidligere, er den ikke forbindende for Lærlingen længere, end indtil han har opnaaet en Alder af 20 Aar. Saafremt han da ikke vil fortsætte Lærlingeforholdet i hele det ved Kontrakten bestemte Tidsrum, er Læremesteren heller ikke længere bundet ved Kontrakten.

Indenrigsministeren skal paa derom af Læremester og Lærling (Værge) i Forening indgivet Andragende være bemyndiget til at tillade, at Læretiden afbrydes for et Tidsrum af højst et Aar for derved at give Lærlingen Lejlighed til at besøge et teoretisk Undervisningskursus.

§ 4.

Det skal ved Kontrakten nøjagtig bestemmes, paa hvilke økonomiske Vilkaar Lærlingen skal arbejde i Læretiden. Mesteren skal betale den i nærværende Lovs § 11 omhandlede Undervisning i en Handels- eller teknisk Skole, forsaavidt Lærlingen i Henhold til Erklæring fra Skolen giver regelmæssigt Møde i denne, ligesom Mesteren skal bestride Udgifterne ved Aflæggelse af Læreprøve, hvor Adgang dertil haves.

Der maa ikke i Kontrakten optages Bestemmelse om, at Lærlingen efter udstaaet Læretid eller indenfor et vist Tidsrum derefter ikke maa tage Arbejde i det paagældende Fag eller drive Forretning i samme, eller om, at Lærlingen efter Læretidens Udløb skal arbejde hos Læremesteren for en bestemt Løn. Enhver udenfor Kontrakten indgaaet Forpligtelse, der strider imod de her givne Bestemmelser, er ugyldig.

§ 5.

De tre første Maaneder af Læretiden anses som en gensidig Prøvetid, i hvilken saavel Mesteren som Lærlingen, hvis han i Løbet af denne Tid har naaet 18 Aars Alderen, og ellers hans Forældre eller Værge uden Angivelse af nogen Grund kan forlange Kontrakten hævet. I saa Fald er ingen af Parterne berettiget til Erstatning hos den anden, medmindre udtrykkelig Bestemmelse herom er indført i Kontrakten.

§ 6.

Lærlingen skal vise sin Læremester Troskab, Lydighed og Ærbødighed; han skal være Mesteren til Medhjælp ved Arbejdet i Virksomheden, saa vidt som hans Arbejdskraft og Færdighed tilsteder.

(Fortsættes).

AF ET BREV

Paris, 20. Maj 1921.

Jeg har nu været her snart en Maaned . . . Her i Paris er Forholdene meget daarlige. En Udlænding uden Penge er meget ilde lidt, og paa Arbejdspladserne er det umuligt for en Udlænding at være. Jeg arbejdede et Sted i 3 Timer, jeg skulde begynde Kl. 2 Eftermiddag og mødte præcis, glad over endelig at have faaet noget Arbejde, men jeg blev ugleset i en Grad, som jeg aldrig kunde have tænkt mig. Allerførst manglede jeg en Vinkelhage og et Skib, det skal man selv have. Naa, efter en lang Forhandling var der endelig en Rumæner, der laante mig det, men jeg kunde se paa Faktoren, at det ikke passede ham. Da Kassen og alt Materialet er fuldstændig uligt det øvrige Evropas (Englands undtagen), stod jeg og undersøgte Kassen lidt, før jeg begyndte at sætte. Det var et yderst beskidt Sætteri. Renlighed og Orden skorter det meget paa her, og det var mig umuligt at finde de nødvendige Kvadrater til Justeringen. Jeg spurgte en Kollega, men fik kun en Mumlen til Svar, saa ledte jeg selv, men Tiden gik. Da Kl. var $5^1/_2$, kom Faktoren og sagde, at jeg skulde gaa, da jeg ikke kendte Kassen. Jeg viste ham, at jeg desuagtet havde sat omtrent lige saa meget som de andre, trods det, at jeg havde sinket mig den halve Tid, og bad ham vente til næste Dag med at tage Maal af mine Præstationer, da jeg jo kun havde arbejdet ca. 2 Timer under meget vanskelige Forhold. Men, nej, jeg skulde gaa, det havde været Meningen hele Tiden. Grunden til, at jeg overhovedet havde faaet Lov til at begynde, var, at han troede, jeg var Englænder . . . jeg fik 14 frcs. og gik. — Her mangler i høj Grad Organisation. . . . Her er ingen bestemt Læretid, og kun ca. $^1/_3$ af Typograferne er organiseret; om Morgenen trykker alle »Le patron« i Haanden og spørger til hans Befindende. . . . Kollegialitet er som den franske Syndikalisme og »Arbejderbevægelse« kun en Frase. En Svensker, der kom hertil og kunde perfekt fransk, fik Afsked i Løbet af en Time, og en Rumæner, der havde arbejdet over et Aar i Norge og er en dygtig Fagmand, fik samme Medfart. Jeg har talt med mange danske her, og alle fordømmer de Forholdene; man bliver, som . . . . sagde, fuldstændig Tyskerven her, og det er heller ingen Løgn. Jeg skal se at komme en Tur til Tjecko-Slovakiet, der er vist Arbejde at faa(!), og det er et dygtigt og oplyst Folk, her lærer Børnene kun om Frankrig og Kolonierne, Jeanne d'Arc og Napoleon, og ingen aner, hvad Danmark er for noget, de ryster kun paa Hovedet. . . .

PROGRAM FOR SKOVTUREN

Kl. lidt *før 8* mødes op paa den gamle Nordbanestation. Toget standser ikke for Holte, saa man kan *ikke* tage fra f. Eks. Nørrebro. Forsiden af den lysegrønne Billet, som er købt til Skovturen, og hvorpaa der staar »Gribsø-Nøddebo-Fredensborg«, *giver mod Aflevering til Kontrollen Adgang til Toget.* Der er ingen reserverede Vogne — den Slags Ting er forbi, men man tager Plads som alle andre Rejsende. Mød derfor i god Tid for at sikre Dem Plads.

Kl. 8^{14} Afgang (lydløs).

Kl. 9^{12} Ankomst til Hillerød.

Kl. 9^{25} eller saa Afgang med Gribskovbanen. I Hillerød eller Gribskovbanen fremvises paa Forlangende den lille Billet, hvorpaa der staar: Sejlturen over Esrom Sø. Denne giver ogsaa Adgang til Befordring her. Men den afleveres *ikke.*

Kl. 9^{45} Ankomst til Gribsø. Det er en Selvfølge, at paa 400 Mennesker kan der under disse smaa Forhold ikke holdes sammen. Man grupperer sig derfor efter Lyst og Evne. Ved Gribsø Pavillonen spises den medbragte Frokost. I Pavillonen faas Øl, Spiritus, Kaffe og Kager. Men man maa nok selv hjælpe lidt til med Serveringen, da vi ikke kan forlange en Snes Tjenere engageret for en Time eller to. For Folk med godt Bentøj er der Anledning til at tage en Afstikker f. Eks. til »Stjernen« (ikke Bryggeriet, men et Udsigtspunkt), eventuelt derfra til Nøddebo.

Henad 12-Tiden brydes saa smaat op og gaas til Nøddebo — en lille Times Spadseretur. Den mest direkte Vej er fra Pavillonen over Jernbanen til højre til Pælehusene og Nøddebo. I den nyopførte Nøddebo Kro kan der *bedes.*

Kl. omkring 2 tager Overfarten til Fredensborg sin Begyndelse og foregaar i Løbet af Eftermiddagen. Den grønne Billet afleveres for Sejladsen. Man fordeler sig i Slotshaven, eller hvor man vil.

Kl. 4 Musik i Store Kros Have.

Kl. 5 præcis samler man sig i Haven til Store Kro for at gaa til Bords. *Kun de med Billet forsynede har Adgang til det fuldttegnede Bord.* Med Billetten betales for Mad og 1 Øl. Drikkepenge udredes af Festkomitéen.

Kl. ca. 7 Sommerbal i Salen.

Kl. 9^{45} samlet Afgang fra Store Kro med Musik i Spidsen til Jernbanen.

Kl. 10^{10} Afgang (i København lidt over halvtolv).

Klip dette Program ud og stik det i Vestelommen til Brug som Vejledning.

I Tilfælde af, at Forsynet trækker i Snoren og lader det regne, havde vi tænkt os at ordne Sagen paa denne Maade:

De hinanden ledsagende Damer og Herrer bør staa af i Kildeport, gaa til Ottevejshuset og Nøddebo direkte, hvor der kan huses over 200 Mennesker. De alenevæ-

rende Herrer bør derimod tage til Gribsø Pavillon (ligger lige ved Stoppestedet), og som kan huse over 100 Mennesker. En passende Fordeling vilde derved være opnaaet. Og Programmet vil da kunne gennemføres under et eller flere Oventørrer. Men nu haaber vi foreløbig paa godt Vejr — og Turen vil blive vellykket.

SPÆND LIVREMMEN IND!

Paastanden om, at Penge er overflødige i Arbejdernes Kamp og at en Strejke ikke kan vindes ved Hjælp af Penge, holder ikke Stik, saa længe vi er underkastet de kollektive Overenskomster, der hindrer os i selv at bestemme Tidspunktet for en Aktion.

Det er derfor et Skridt i den rigtige Retning, naar Københavns Afdeling paa sin sidste Generalforsamling har vedtaget en Henstilling om paa samtlige Arbejdspladser at oprette en privat Reservefond med en eventuel Lockout for Øje.

Principalerne har jo truffet *deres* Forholdsregler. Alt er fra den Side i Orden for at møde en eventuel Kamp. Og hvis Kravene om Lønreduktion bliver altfor glubske, er det jo godt at have saa meget som muligt at staa imod med og i det hele indrette os paa en længere Fægtning.

Derfor: Spænd Livremmen ind, ingen overflødige Udgifter, men saa meget som muligt i Sparekassen! *Spartaner.*

FRA BOGTRYKKERKUNSTENS TRÆNGSELSTID

(Efter svensk Typograf-Tidende.)

Det er en fuldkommen falsk Opfattelse, i Fald man bilder sig ind, at Bogtrykkerkunsten ved sin første Fremkomst modtoges med aabne Arme. Tværtimod rejste der sig fra Begyndelsen af en stærk Modstand imod den, og denne Modstand kom, efterhaanden som Tiden skred frem, til at øve en vis Indflydelse paa Bogtrykkerkunstens Udvikling.

Til en vis Grad faar Modstanden mod Bogtrykkerkunsten sin naturlige Forklaring deri, at den ved Bogtrykkerkunstens Udbredelse fremadskridende Oplysning blandt den store Masse ikke fandt synderlig Behag hos de privilegerede Klasser, og af disse særlig Præsteskabet, fordi den hindrede deres Planer. Og dertil kom endvidere, at den store Mængde af Bogafskrivere, som væsentlig rekrutteredes fra denne Stand nærbeslægtede Folk, pludselig saa deres Eksistens truet ved Bogtrykkerkunstens Udbredelse. Disse Klasser gjorde derfor alt, hvad de kunde, for — om ikke helt at undertrykke, saa dog søge at holde Bogtrykkerkunsten indenfor saa snævre Grænser som muligt.

For at naa dette Maal fandt man snart, at *Censurbestemmelserne* med dertil hørende strenge Straffe for Overtrædelse var det bedste og virksomste Middel. Allerede saa tidligt som i Aaret 1479 udfærdigedes en pavelig Kundgørelse om Overtilsyn med Bogtrykkerierne og deres Produktion. 1496 udsendte Pave Aleksander VI en udførlig Bulle mod Læsning og Udbredelse af kætterske Skrifter, hvilket endnu mere skærpede Censuren over Bogtrykkerierne. Leo X's Bulle, dateret 15. Maj 1515, befalede Biskopperne og Inkvisitorerne nøje at granske samtlige Bøger, inden de tryktes, og undertrykke alle kætterske Meninger. Aar 1522, fem Aar efter at Luther havde opslaaet sine 95 bekendte »Teser« mod Afladshandelen paa Slotsmuren i Wittenberg, forlangte Kardinal Chieregati paa Rigsdagen i Nürnberg, at alt, som uden Tilladelse blev trykt, skulde opsamles og brændes samt at Bogtrykkerne og de, der havde udspredt disse Tryksager, skulde idømmes haarde Straffe. Et østerrigsk Edikt, udfærdiget i 1528, befalede, at alle Bogtrykkere, som trykkede Skrifter, hvis Indhold ikke var i Overensstemmelse med den hellige Kirkes Lære, som Folkeforførere og Folkeforgiftere uden Naade og Barmhjertighed skulde druknes og deres Skrifter fortæres af Ilden. I en Rigsdagsbeslutning fra Nürnberg af 1524 bestemtes det, at enhver Myndighed nøje skulde vaage over sine Trykkerier, saa der ikke fra disse udgik noget, som kunde betragtes som Kætteri eller Smædeskrifter. 1540 udfærdigedes i Belgien en Forordning mod »forledende og forargelsesvækkende Bøger, Digte og Smædeskrifter«. I Karl V's Politiforordning, antaget af Rigsdagen i Nürnberg 1528, foreskreves, at alle Bogtrykkere i Riget, med Fare for at miste deres Haandværk og idømmes strenge Straffe, er forpligtede til »ej at lade nogen Bøger udgaa fra Trykkeriet, førend deres Indhold er bleven prøvet af de paagældende Myndigheder eller tilforordnede Embedsmænd«. Med samme Risiko var Bogtrykkerne forpligtede til paa Opfordring at opgive Navnet paa Forfatteren samt at sætte Trykkersted paa Bogen. Den Person, der befandtes at indehave eller søge at udbrede en forbudt Bog, skulde underkastes Pinebænk og Tortur.

I Frankrig betragtedes Bogtrykkerkunsten allerede før Reformationen, ligesom i Tyskland, med ublide Øjne. En Forordning af 1521 forbød Trykning og Forhandling af Bøger, som ikke forinden var gennemgaaet og godkendt af det teologiske Fakultet. Men ikke tilfreds hermed rettede Universitetet i Sorbonne den 7. Juli 1533 en indtrængende Opfordring til Frants I, hvori begæredes — som et absolut Vilkaar for, at Religionen, som angrebes og trængtes fra alle Sider, skulde kunne reddes — at Bogtrykkerkunsten helt og holdent udryddedes af Frankrig. Kongen gjorde først Modstand men gav til sidst efter og udfærdigede den 13. Januar 1534 en Forordning, i Følge hvilken samtlige Bogtrykkere i Frankrig — under Trusel af at blive hængt — befaledes umiddelbart at lukke deres Trykkerier. Parlamentet blev imidlertid Bogtrykkernes Redningsmænd, thi det vægrede sig ved at godkende den kongelige Forordning og indførte i Stedet for en Censurkommission, bestaaende af 12 Personer, udnævnt af Kongen blandt 24 af Parlamentet foreslaaede Kandidater. Denne Kommission skulde saa vaage over Bogtrykkerne.

NÆR OG FJÆRN

KØBENHAVNS STYRELSE holder Møde paa Mandag Kl. 7 paa Forbundskontoret.

Formanden.

BREV henligger paa Forbundskontoret til Merry Bøhm og til Trykker Kesselhahn.

JUGOSLAVIEN. I Szafatka er der truffet Overenskomst om en ny Tarif i Bogtrykfaget. Den gælder tillige for Stentrykkere, Kemigrafer og Bogbindere og indeholder følgende Hovedbestemmelser: Minimallønnen udgør for faglærte Arbejdere pr. Uge 900 Kr. For Sættere og Korrekturlæsere 960 Kr. Bladsættere erholder desuden for Dagarbejde 30 Kr. og for Natarbejde 40 Kr. mere pr. Uge. Arbejdstiden er 8 Timer i Bogsætterier, $7^1/_2$ for Bladsættere og $7^1/_4$ for Maskinsættere. Lærlingeskalaen ser saaledes ud: Fra 1—5 Typografer 1 Lærling, 6—10 2 Lærlinge og for hver yderligere 10 Typografer 1 Lærling.

Dette til Underretning for vore lærlingelystne Principaler.

TIL MOSKVA. Centralkomitéen for den russiske polygrafiske Industris Fagforbund har i en Skrivelse til det internationale Sekretariat meddelt, at man ønsker den internationale Typograf-Kongres afholdt i Moskva i Stedet for i Wien. Henstillingen motiveres med, at ethvert kapitalistisk Land, saa demokratisk det end maatte være, dog kan berede visse Repræsentanter Vanskeligheder.

Det Typograf-Organ, som bringer denne Meddelelse, gør opmærksom paa, at den af de russiske Typografer valgte Styrelse stadig hensidder i Fængsel, anklaget for ikke at være rettroende nok i politisk Henseende. Risikoen ved at afholde international Kongres i Rusland synes derfor lige saa stor som i andre Lande.

SENEST 30. JUNI. Det internationale Sekretariat erindrer om, at alle Spørgsmaal, som ønskes behandlet paa den internationale Typograf-Kongres i Wien, skal anmeldes til Sekretariatet senest den 30. Juni.

I SVERIGE føres der for Tiden Forhandlinger mellem Organisationerne om en ny Tarif i Bogtrykfaget.

STYRELSESMØDER

DEN KØBENHAVNSKE STYRELSE

18. April 1921.

Protokollen oplæstes og godkendtes. — Formanden bød det nyvalgte Styrelsesmedlem Fru Bendixen Velkommen. — Der havde været afholdt Forbundsstyrelsesmøde, fra hvilket Formanden aflagde Beretning. Til Efterretning. — Formanden aflagde Beretning fra Forretningsudvalgsmøde. Til Efterretning. — Formanden aflagde Beretning fra Fællesmøde med K. B. ang. noget Overarbejde og en uregelmæssig Afskedigelse. Begge Sager ordnedes. Til Efterretning. — Formanden berettede om Mægling ang. et Lønforhold. Godkendtes. — Cirkulære forelaa fra Kvindeligt Arbejderforbund. Til Efterretning. — De unges Idræt fremsender Regnskab og Beretning. Til Efterretning. — I Sagen ang. Timebetalingen for de i Telefonbogen i Centraltrykkeriet beskæftigede Sættere var det nu oplyst, at Sætterne var engageret paa fast Løn og deres Timebetaling udregnet derefter. Vi havde derefter gjort Krav paa Helligdagsbetaling for samtlige Sættere, hvilket K. B. havde indrømmet os. Til Efterretning. — En Trykker og en kvindelig Hjælpearbejder havde fremført Klage over ikke at have faaet Helligdage betalt i et Trykkeri. Det var oplyst og indrømmet, at de to Kolleger efter egen Tilskyndelse havde arbejdet paa medhjælpsvise Vilkaar Dagene forud. Klagen maatte anses for ubeføjet. — Forelaa Indbydelse til Majfesten fra Arbejdernes Fællesorganisation og fra Fagoppositionens Sammenslutning. Det besluttedes med alle Stemmer mod én at deltage som sædvanlig. — Regnskab forelaa fra Socialdemokratisk Forbund. Til Efterretning. — Do. do. fra Fællesorganisationen. Til Efterretning. — Hos A/S Mayland havde man fradraget Augustregulering for Helligdagene efter først at have udbetalt den Ugen i Forvejen. Gøres til Genstand for Forhandling med K. B. — Tvende Kolleger havde rettet Forespørgsel om Tilladelse til at lave Hjemmearbejde med eget Materiale efter Fyraften. Formanden havde svaret, at i saa Fald maatte de etablere dem som Bogtrykkere, hvilket altsaa var en Nægtelse. Godkendtes. — Der var fremsat Ønske om en Skovtur for de arbejdsløse. Styrelsen maatte indskrænke sig til den aarlige Skovtur for de arbejdsløse i August. — En Del Sager ang. Anmodning om Refusioner og om Hjælp afgjordes. — En Del hvilende Retsager afgjordes. — I Anledning af Stiftelsesdagen for Den typografiske Forening vedtoges det at lade Festudvalget gøre Forsøg paa Arrangement af en Skovtur for Afdelingens Medlemmer. — En Anmodning om delvis Kontingentfrihed forelaa. Gaar med Styrelsens Anbefaling til Forretningsudvalget. — Et Personale var uden Styrelsens Tilladelse indgaaet paa ny Arbejdsordning. Personalet indkaldes til næste Styrelsesmøde. — En Del Forespørgsler stilledes, besvaredes og undersøges videre. — Mødet hævet.

DANSK TYPOGRAF FORBUND BOGTRYKFAGETS ARBEJDSLØSHEDSKASSE

VESTERGADE 5, ST.
KØBENHAVN B.

KONTORERNE er aabne for Ind- og Udbetaling fra 1—3 undtagen *Lørdag (11—1)* samt *Fredag* og *Mandag Aften Kl. 5—6½*. Telefon *4331.*

FORMANDEN træffes som Regel til samme Tider. Telefon *13,331.*

FORENINGSMEDDELELSER

TILSKUD FRA HOVEDKASSEN er efter lovformelig Begæring tilsendt følgende Afdelinger: 1. Juni: Grenaa 300,00. 2. Juni: Lyngby 225,00.

København, 7. Juni 1921.

Forretningsudvalget.

NYE MEDLEMMER

København: Sætter Henry Ange Nielsen, udl. 27. 5. 21 i Gr. Institut (arb. s. St.). Trykker Jens Eilersen, udl. 1. 6. 21 hos Jensen & Rønager (arb. s. St.). Paal. Paula Gunther, udl. 27. 5. 21 hos B. Nielsen (arb. s. St.). Paal. Iris Rosa Teisenthal, udl. 25. 5. 21 hos G. Nielsen (arb. s. St.).

Aalborg: Sætter Peter Godiksen, udl. 1. 6. 21 hos O. C. Olsen, Nørresundby. Grenaa: Sætter Charles Wilhelm Krogh, udl. 1. 6. 21 i Dagbladet »Djursland«.

Indvendinger mod Optagelsen maa ske inden 14 Dage fra Dato til vedkommende Lokalafd.

TILTRAADTE

København: 6713 Alfr. Hansen fra Næstved i Pl. 4148 Bernt Dahlberg fra Randers (arbl.). 1310 Carlo Bryde fra Murerarb. Forb.

Aalborg: 3845 A. Nic. Jensen fra Rejse og 3154 Johs. Knudsen fra Rejse. Aarhus: 3368 Henry B. Jensen (arbl.). og 6555 K. J. O. Sørensen (arbl.). Esbjerg: 3080 Axel Schmidt (arbl.). Hillerød: 6339 Folmer Hansen (Frbg. Amtstid.), 6413 Alfred Petersen (Frbg. Amtstid.), 1281 Chr. Jørgensen (Frbg. Amtstid.) og 6396 G. Christensen (Frbg. Amtstid.). Hjørring: 6739 Jørgen P. Fischer (Vends. Venstrebl.). Holbæk: 3493 Johs. Mortensen (arbl.). Horsens: 4180 Olaf Beck (Demokraten). Kolding: 4467 Karlo Mortensen (arbl.). Middelfart: 3969 A. J. P. Lind (Middelfart Venstrebl.). Nakskov: 3005 Edvard M. J. Hansen (Centraltr.). Tønder: 4173 Peter Andresen (Tondernsche Zeitung). Vejle: 6029 Alb. Haagensen (arbl.), 6601 Rud. Simonsen (Vejle ny Bogtr.), 6291 Th. Iversen (Bogtr.) og 4321 Frederik Lund (Vejle Amts Folkebl.).

FRATRAADTE

København: 6029 Albert Haagensen til Vejle (arbl.).

Aarhus: 4388 Magnus Pedersen til Randers i Pl. og 6601 Rud. Simonsen til Vejle i Pl. Grenaa: 6555 Karl Sørensen paa Rejse. Haderslev: 7061 Hans Voss til Udlandet. Hjørring: 2592 N. P. Gudum paa Rejse. Kolding: 3080 Aksel Schmidt til Esbjerg (arbl.). Nykøbing F.: 3005 Edv. Magnus Hansen til Nakskov i Pl. Næstved: 6713 Alfred Fr. Hansen til Kbhvn. i Pl. og 4321 Fr. Lund til Vejle i Pl. Odense: 64252 Joseph Brasse til Udlandet, 111533 Josef Haimerl til Udlandet, 6004 Hans Chr. Petersen paa Rejse, 6789 Aage Petersen paa Rejse og 4277 Hans Ejner Hansen paa Rejse. Randers: 4467 Carlo Mortensen til Kolding (arbl.). Skive: 6291 Th. Iversen til Vejle (Bogtrykker).

UDMELDTE

København: 2865 I. C. Andersen (anden Livsst.). 2159 Ella Heiden (anden Livsst.).

Aarhus: 3988 Eberlin Brissing til Amerika. Esbjerg: 5044 Thora Larsen (fratr. Faget).

UDSLETTET MED RESTANCE

København: 310 Hj.arb. Lars Hansen.

Trykkeriarbejdernes Klub.

Indbetaling af Kontingent finder Sted Fredag den 10. Juni mellem 5—7 hos Kassereren, Alfred Hansen, Nansensgade 50, St.

Typografernes Sangforening.

Lørdag Kl. 8: Pilealléen 16. **Sidste Frist** for Tegning til Automobilturen. (1m)

Søndag d. 12.: St. Dyrehave—Fredensborg—Hillerød. St. Hans Torv Kl. 8 pr. — Husk Lygten. (3j)

TELEFON CENTRAL 14823
Byen 3534 & 468X
TELEGRAM-ADRESSE: LEVIRIK.
Erik Levison
GRAFISKE ARTIKLER EN GROS
KØBENHAVN B
Vestre Boulevard 36.
NYE OG BRUGTE GRAFISKE MASKINER SAMT BOGBINDERIMASKINER AF ENHVER ART LEVERES I STORT UDVALG OG ALLE FORMATER FRA LAGER.
STORT LAGER MED SÆRLIGT GODT UDVALG I TRÆMATERIALER OG UTENSILIER.
ENEREPRÆSENTANT FOR SKRIFTSTØBERIET A/S GENZSCH & HEYSE. HAMBURG
RIGHOLDIGT LAGER AF SORTE OG KULØRTE FARVER FRA CHR. HOSTMANN-STEINBERGSKE FARVE: FABRIKKER, CELLE. FREDSKVALITET.
FULDSTÆNDIG INDRETNING AF TRYKKERIER I ALLE STØRRELSER. ET BESØG I UDSTILLINGS-LOKALERNE ANBEFALES.

Er det koldt i Trykkeriet.
Brug DRUBINAL Tinktur.
Telefon 9090 Telegr.-Adr.: DRUBIN, Valby.

K M K KØBENHAVNS MASKINSÆTTER KLUB

Sommertur foregaar *Søndag den 26. Juni* for Klubbens Medlemmer med Damer. Mødested: Kongemonumentet ved Femvejen (Linje 15) *Kl. 2 Em. pr.* Spadseretur til Fortunen, hvor der spises *medbragt* **Familiebal.** *Smørrebrød.* Kl. 6: *fælles Kaffebord* paa Jægersborg Hotel. Derefter et lille *Bal.* Udflugten afsluttes med *Punschesold*, for hvem der vil deltage. Turen er billig anlagt, og Deltagerne **Punschesold.** udreder selv stedvis de paaløbne Udgifter. Kollegerne bedes agitere for Tilslutning til denne vor første Sommertur. *Styrelsen.* (21 b)

ANNONCER

I Henhold til Anvisningskontorets Regulativ, Punkt 6, gøres opmærksom paa, at ingen maa slutte bindende Aftale om Pladstilbud, før Henvendelse er sket til Lokalkassereren i den paagældende By eller i København til Anvisningskontorets Bestyrer. Undladelse heraf medfører Karantæne.

Linotype-Sætter.

I et jydsk Dagblad kan en virkelig dygtig velanbefalet Maskinsætter faa en absolut **fast** Plads nu, eller senere, efter nærmere Aftale. Billet mrkt. »141« modtager Ekspeditionskontoret.

Akcidenssætter

søger Plads straks eller senere. Eventuelt som Avissætter. Billet mrkt. »143« modtager Ekspeditionskontoret.

En ung Typograf

(Sætter) søger Plads. Ledig grundet paa Militærtjeneste. Gode Anbefalinger haves. Billet mrkt. »133« modt. Ekspeditionskont.

Ung Trykker

søger Plads. Er fortrolig med alt forefaldende Arbejde, saavel Akcidens- som Værkarbejde. Nærmere ved Billet mrkt. »130« til Ekspeditionskontoret.

Linotypesætter.

En erfaren og dygtig Maskinsætter, der kan paatage sig det fulde Ansvar for Maskinen, søges straks.

Vestlollands Avis.
(142) Nakskov.

F. L. BIE A/S Gothersgade 28, København.
Telefon Central 8062 og Palæ 1556.
Samtlige Maskiner og Artikler for **Bogtrykkerier, Bogbinderier, Litho-Etablissementer, Klichéfabriker** og beslægtede Brancher.
Kulante Betingelser.
Stadigt stort Lager. (10)

ADOLPH WULFF
fører alle Artikler for Bogtrykkere.
Maskiner · Skrifter · Farver
fra de bedste Fabrikker
Valsemassefabrik og Valsestøberi.
Brugte Maskiner haves altid paa Lager.
Gothersgade 8. Kjøbenhavn K.
Telefon Central 39 og 5539. (7)

WILLIAM SIMMELKJÆR
SUNDHOLMSVEJ 67 (5)
SKRIFTSTØBERI · GALVANOPLASTIK
ANNONCECLICHÉER · XYLOGRAFI

PARITZ GOTTSHALCK
KONGENS NYTORV 8 · TELEFON 3378
Nye og brugte Maskiner haves paa Lager.
Stort Lager af alle Utensilier. (12)

Lauge Petersens Dampvaskeri
Lauggaards Allé 13, Søborg
Telefon: Søborg 433 & 256
leverer til Bogtrykkerier, litografiske Etablissementer og Reproduktionsanstalter hvide og kulørte Pudseklude til billigste Dagspriser.
Forhen Valdemarsgade 42 og Frederiksstadsgade 13. (98)

Husk A. E.s Rabat.
Største Besparelse
for Foreningens Medlemmer er at benytte **A. E.s Rabatkort.** Kortene udleveres gratis paa Foreningens Kontor. (19

Tandlæge Dyrlund-Smith og Kisbye,
St. Kongensgade 45 II. (6)
Konsult.: 10—4 og 6—7, Søndag 10—11.
25 pCt.s Moderation. — Telefon 6125.

Tandlæge Edv. Møller,
Købmagergade 30, 2.
udfører enhver Tandbehandling til smaa Priser. Samvittighedsfuldt Arbejde. Bedøvelse hele Dagen. Konsultationstid 10—3½, 6—7 Efterm. Telefon 8181. (14)

Redaktør: Fr. Nielsen. Bygaardsstræde 8, Køge. Ekspeditør: Karl Sørensen, Vestergade 5, St., Kbhvn. B.
Abonnem. gennem Postkontorerne: 1 Kr. 50 Øre Kv. Annoncer: 35 Øre pr. Petitlinje (pladss. Medl. 25 Øre). 26 Gange og derover Rabat.
Trykt hos F. E. Bording (V. Petersen). København.

TYPOGRAF-TIDENDE

ORGAN FOR DE TYPOGRAFISKE ARBEJDERES INTERESSER

NUMER 24 KØBENHAVN DEN 17. JUNI 1921 XLVIII AARGANG

DANSK TYPOGRAF FORBUND

—

I denne Uge er der til samtlige Provinsafdelinger udsendt *Stemmesedler til Valg af Tarifkommission* i Henhold til Lovenes § 45.

Stemmesedlerne skal i hver enkelt Afdeling afleveres til *Lokalformanden* senest den 19. Juni, hvorefter samtlige Stemmesedler af Lokalformændene skal indsendes til Forbundskontoret saa betids, at de er Kontoret i Hænde *senest Tirsdag den 21. Juni d. A.*

København, den 15. Juni 1921.

Forretningsudvalget.

FORBUNDSSTYRELSESMØDE

—

Onsdag den 8. Juni holdt Forbundsstyrelsen Møde i »Constantia« i Charlottenlund.

Forbundets Formand, *Jul. Schrøder*, bød velkommen og meddelte, at Anledningen til Mødets Afholdelse var et fra Bogtrykkerorganisationerne i Provinsen modtaget Forslag til Overenskomst for Kollegerne i Provinsen.

Til Sekretær valgtes *Magnus Hansen*, Odense.

Forretningsfører *Karl Sørensen* gennemgik Forslagets enkelte Punkter, som ikke gav Anledning til nogen videre Diskussion, hvilket dog ikke skal forstaas paa den Maade, at der herskede Begejstring for Forslaget. Thi det vilde være Synd at paastaa, at Principalerne har været særlig beskedne i deres Forslag til Overenskomst. Men da Forbundsstyrelsen i Følge de nye Love ikke mere er ensbetydende med Tarifkommissionen, men en saadan skal vælges af de forskellige Brancher, fandt man det efter en Del Meningsudveksling rigtigst at overlade til Tarifkommissionen at tage Stilling til de stillede Krav.

Det vedtoges at lade Tarifkommissionen bestaa af 15 Medlemmer. Heraf vælger Forbundsstyrelsen af sin Midte en Femtedel, altsaa 3 Medlemmer. De øvrige 12 vælges efter Indstilling fra Afdelingerne med følgende Fordeling paa de forskellige Brancher: Haandsætterne 5, Maskinsætterne 2, Trykkerne og Sætter-Trykkerne i Forening 2, de kvindelige Hjælpearbejdere 2 og de mandlige Hjælpearbejdere 1 Repræsentant. Som Repræsentanter for Forbundsstyrelsen valgtes: *Karl Sørensen*, *Vald. Petersen*, Kolding, og *Martin Pedersen*, Aarhus.

Under »Eventuelt« fremdrog *Magnus Hansen*, Odense, *en Sag fra Middelfart*, hvor en Kollega var blevet afskediget som Maskinsætter under saadanne Omstændigheder, at denne havde fundet sig forurettet og nu forlangte Organisationens Bistand. Taleren mente, der havde fundet en Art Forfølgelse Sted mod vedkommende Medlem og anbefalede et fremsat Krav om, at der i hvert Fald ydedes den afskedigede Understøttelse efter Tillidsmandsparagrafen.

Karl Sørensen kunde ikke gaa med hertil, da Betingelserne for at faa en saadan Understøttelse aldeles ikke var til Stede. Han udtalte, at der fra hans Side var gjort, hvad der kunde gøres, for at tilvejebringe et Forlig mellem Parterne, men at et saadant var strandet paa vedkommende Medlems afvisende Holdning. Som Sagen havde udviklet sig var det nu intet at gøre mere fra Forbundets Side.

Sagen toges til Efterretning.

Emil Frederiksen, København, foreslog, at Forbundsstyrelsen nedsatte et Udvalg for nærmere at undersøge Muligheden for *Oprettelsen af et Forbundstrykkeri*. Denne Sag havde i høj Grad Medlemmernes Interesse. *W. Jacobsen*, København, støttede varmt dette Forslag. Sagen var af stor Betydning og fortjente en mere indgaaende Behandling og Forstaaelse, end den hidtil havde faaet. *Jul. Schrøder* indrømmede, at vi sagtens kunde starte et Trykkeri, hvad Midlerne angik. Men Sagen havde jo ogsaa sine Vanskeligheder. Den krævede stor Forstaaelse og Opdragelse fra Arbejdernes Side. Han havde imidlertid intet imod, at der nedsattes et Udvalg til Undersøgelse af Mulighederne for Sagens Realisation. *Berendt* havde ingen stærk Tro paa den fremsatte Tanke, men kunde dog anbefale Udvalg.. *Laur. Jensen* indrømmede, at Tanken var god, men et saadant Trykkeri burde først og fremmest være baseret paa Forbundets eget Arbejde. Vi maatte begynde i det smaa. *P. Aug. Petersen* anbefalede Udvalgets Nedsættelse.

Det vedtoges at nedsætte et Udvalg paa 7 Medlemmer, hvoraf de 5 skulde vælges af Forbundsstyrelsen og de 2 af Københavns Afdeling. Af Forbundsstyrelsen valgtes: *E. Frederiksen*, *W. Jacobsen*, *Jul. Samuelsen*, *Harald Jensen* og *P. Aug. Petersen*.

Vald. Petersen, Kolding, omtalte den paagaaende *tyske Konkurrence* i vort Fag og spurgte, om der ikke fra Styrelsens Side var gjort noget for at modarbejde denne Konkurrence. Mente, man burde henvende sig til Regeringen om forebyggende Foranstaltninger. *Jul. Schrøder* svarede, at der intet var foretaget. En Henvendelse til Regeringen vilde sikkert vise sig frugtesløs. Og han troede forøvrigt ikke, der var noget at gøre ad den Vej. Hvis vi forlangte Beskyttelse, vilde andre Fag gøre det samme. Indenfor Papirarbejderne havde man fremdraget Tanken om Forbud mod Indførelse af udenlandsk Papir. Hvad vilde vi sige til et saadant Forbud? *Jul. Samuelsen*, *P. Aug. Petersen*, *Berendt* og *Fr. Nielsen* udtalte sig i det væsentlige i samme Retning. Den sidste henstillede, at der fra Organisationens Side rettedes en Henvendelse til det tyske Typograf-Forbund om ikke at udføre udenlandsk Arbejde til billigere Pris.

Diskussionen om denne Sag sluttede uden nogen Vedtagelse, men Forretningsudvalget lovede at have sin Opmærksomhed henvendt paa Forholdet.

VALG AF TARIFKOMMISSION

—

Til det udskrevne Valg af Tarifkommission for Provinserne er af de respektive Afdelinger indstillet følgende Kolleger:

HAANDSÆTTERE:

Aabenraa: *C. Boldt*, Aabenraa. Aalborg: *Anton Nielsen*, Aalborg. Aarhus: *P. Christiansen* og *Thomas Petersen*, Aarhus. Esbjerg, Kolding og Silkeborg: *Rasmus Bindslev*, Silkeborg. Herning: *Andreas Larsen*, Herning. Hobro: *Niord Olsen*, Hobro. Holbæk: *C. A. Schmidt*, Holbæk. Køge: *Fr. Nielsen*, Køge. Nakskov: *Magnus Jensen*, Nakskov. Odense: *L. Maegaard*, Odense. Odense og Svendborg: *L. Chr. Nielsen*, Svendborg. Randers: *Alfr. Andersen*, Randers. Skive: *Chr. Mortensen*, Skive. Slagelse: *H. A. Hansen*, Slagelse. Vejle: *Just Rasmussen*, Vejle.

MASKINSÆTTERE:

Aarhus: *H. P. Alb. Jensen*, Aarhus. Esbjerg, Kolding og Vejle: *Chr. Petersen*, Esbjerg. Haderslev: *Jørgen Møller*, Haderslev. Randers: *Kristoffer Knudsen*, Randers.

TRYKKERE:

Aarhus og Kolding: *Ernst Petersen*, Aarhus. Herning: *Nis Hansen*, Herning. Kolding og Vejle: *Johs. Ibsen*, Kolding. Odense: *Henry Schmidt*, Odense.

MANDLIGE TRYKKERIARBEJDERE:

Aarhus: *Viggo Clausen*, Aarhus. Odense: *C. Schultz*, Aarhus.

KVINDELIGE TRYKKERIARBEJDERE:

Der er ikke blevet indstillet nogen til Valg i denne Branche.

FAGMØDE

afholdes i *Vejle* den første Søndag efter at Tarif-Forslaget er udsendt til Afstemning blandt Medlemmerne.

Mødet begynder Kl. 10 Formiddag og afholdes i Arbejdernes Forsamlingsbygning. Indbyderne er:

Kolding, Vejle, Fredericia, Horsens, Esbjerg og *Odense Lokalafdelinger* samt *A. Riedel*, for de sønderjyske Afdelinger.

DEN NY LÆRLINGELOV

(Fortsat).

§ 7.

Arbejdstiden for Lærlinge maa ikke vare længere end for udlærte Medhjælpere i samme Fag. Dog kan Mesteren paalægge Lærlingen før Arbejdets Paabegyndelse at foretage det fornødne til Tilrettelægning af dette eller efter Arbejdets Ophør at foretage fornøden Oprydning paa Arbejdsstedet, ligesom Lærlinge over 18 Aar skal have Ret til at deltage i Arbejde udenfor Arbejdstiden. Den til Tilrettelægningen eller Oprydningen medgaaede Tid, der som Regel ikke maa udgøre mere end tilsammen $^1/_2$ Time daglig, henregnes ikke til Lærlingens Arbejdstid. I øvrigt gælder om Lærlingens Arbejdstid følgende Bestemmelser:

1) Lærlinge i Haandværk og Industri fra 14 til 18 Aars Alderen maa ikke anvendes til Arbejde i Tiden før Kl. 6 Morgen eller efter Kl. 6 Aften. Denne Arbejdstid skal efter højst $4^1/_2$ samlede Arbejdstimer være afbrudt af mindst $^1/_2$ Times Spise- eller Hviletid. Udover de saaledes fastsatte Arbejdstimer maa de paagældende ej heller anvendes til noget Arbejde i en Fabriks eller et Værksteds Tjeneste i eller udenfor sammes Omraade. For Lærlinge, der besøger Handels- eller tekniske Skoler, skal Arbejdstiden lægges saaledes, at den ikke hindrer dem i at benytte saadan Undervisning i den for vedkommende Skoler almindelige Undervisningstid (jfr. § 11, første Stykke).

Naar det skønnes nødvendigt for vedkommende Lærlings faglige Uddannelse, kan Indenrigsministeren dog paa derom indgivet Andragende efter Arbejdsraadets Indstilling tillade, at mandlige Lærlinge, der har fyldt 16 Aar, i Tiden mellem Kl. 6 Aften og Kl. 6 Morgen deltager i Arbejde, der ifølge dets Natur maa foregaa kontinuerligt, i følgende Virksomheder: Jern- og Staalfabriker, Glasværker, Papirmøller og Raasukker-Fabriker.

2) Handelslærlinge maa ikke anvendes til Arbejde i Tiden før Kl. 6 Morgen og efter det Tidspunkt om Aftenen, fra hvilket Butikker og Lagre ifølge den gældende Lovgivning skal holdes lukkede, og det skal — bortset fra de sidste 7 Dage forud for Juleaften — iagttages, at der tilstaas Lærlingene en samlet Hvileperiode af mindst 12 Timer i Døgnet. Dog kan Indenrigsministeren paa derom indgivet Andragende tillade Lærlinge, der har fyldt 16 Aar, at arbejde i Tiden mellem nævnte Tidspunkt om Aftenen og Kl. 6 Morgen i begrænset Omfang, naar saadant skønnes at være nødvendigt for deres faglige Uddannelse.

3) Lærlinge i Barber- og Frisørfaget maa ikke anvendes til Arbejde i Tiden før Kl. 6 Morgen og efter det Tidspunkt om Aftenen, fra hvilket Barber- og Frisørvirksomheder ifølge den gældende Lovgivning skal holdes lukkede, og det skal iagttages, at der tilstaas Lærlingene en samlet Hvileperiode af mindst 12 Timer i Døgnet.

4) Der skal tilstaas Lærlinge i Beværterfaget en samlet Hviletid af mindst 11 Timer i Døgnet.

§ 8.

Der skal tilstaas Lærlinge i Haandværk, Industri og Handel et ugentligt Fridøgn, der saa vidt muligt skal falde paa Folkekirkens Søn- og Helligdage. Indenrigsministeren skal være bemyndiget til efter Samraad med Handelsministeren at tillade Afvigelser fra denne Bestemmelse for indtil 2 Uger aarlig i saadanne Handelsvirksomheder, der driver Handel fra Butik.

Der skal tilstaas andre Lærlinge et ugentligt Fridøgn.

§ 9.

Læremesteren skal i den Del af Læretiden, i hvilken Lærlingen har Ophold hos ham, og — saa vidt det staar i hans Magt — tillige udenfor denne, vaage over Lærlingens Opførsel og sædelige Forhold og værne ham mod umoralsk Paavirkning. Læremesteren skal, saa vidt det staar i hans Magt, værne Lærlingen mod Mishandling fra andre i Virksomheden beskæftigede Personer eller fra Mesterens Husstands Side. Han maa ikke anvende Lærlingen til Arbejder, der er skadelige for hans Sundhed eller ikke staar i Forhold til hans Kræfter, ligesom han ikke maa anvende ham til andet Arbejde end det, der henhører til Forretningens Virksomhed.

Saafremt Lærlingen har Bopæl hos Læremesteren, skal der af denne anvises ham et forsvarligt indrettet Soverum; hver Lærling skal have sin egen Seng.

§ 10.

Læretiden skal anvendes saaledes, at Lærlingen efterhaanden lærer det Fag eller den Del af Faget, hvori han er antaget til at oplæres, saa fuldstændigt som muligt, og det skal søges bragt dertil, at han ved Udløbet af Læretiden kan aflægge Læreprøve, hvor Adgang haves til Aflæggelse af en saadan.

Det kan af Indenrigsministeren efter Samraad med Handelsministeren og i Henhold til Indstilling af Fagets Arbejdsgiver- og Arbejderorganisationer bestemmes, at Læreprøve skal aflægges i visse Fag eller Dele af Fag ,samt hvorledes og for hvem Prøven skal være at aflægge. Forsaavidt saadan Bestemmelse er truffet, paahviler det Mesteren under Læretiden samt ved Læretidens Udløb at gøre Lærlingen opmærksom paa hans Pligt til at aflægge saadan Prøve.

Undlader en Lærling at aflægge pligtig Læreprøve, eller bestaar han ikke saadan Prøve — uden at dette maa tillægges Mangler ved hans Uddannelse — har det til Følge, at Mesteren ikke er pligtig til i Lærebrevet (§ 11) at afgive Bevidnelse om Lærlingens Dygtighed i sit Fag eller den Del af Faget, hvori han er antaget til at arbejde.

§ 11.

Læremesteren skal saa vidt muligt holde Lærlingen til paa forsvarlig Maade at deltage i saavel den almendannende som den i Faget vedrørende særlige Undervisning i en af de paa Stedet værende Handels- eller tekniske Skoler. Undervisningen skal foregaa udenfor Arbejdstiden, medmindre det af vedkommende Skoles Ledelse efter forud indhentet Tilslutning fra et Flertal af vedkommende Fags stedlige Læremestre undtagelsesvis bestemmes anderledes, og Indenrigsministeren efter Samraad med Handelsministeren godkender en saadan Ordning.

Undervisningen for Lærlinge i Handels- og tekniske Skoler maa ikke finde Sted efter Kl. 9 Aften. Hvor Hensynet til Skolens Tarv gør det nødvendigt, kan Handelsministeren dog efter Samraad med Indenrigsministeren bevilge Undtagelser fra denne Bestemmelse.

Den vedkommende Skole giver ved Udskrivningen Lærlingen et Bevis for den Undervisning, som Lærlingen har gennemgaaet i Skolen.

Saafremt Lærlingen, naar Læretiden er udløbet, ikke aflægger Læreprøve, har Mesteren at meddele ham et Lærebrev, indeholdende en Bevidnelse af, hvor længe han har staaet i Lære, og hvorvidt han har opnaaet Dygtighed i sit Fag, jfr. dog § 10. Har Mesteren ladet det mangle paa tilbørlig Omhu for Lærlingens Uddannelse, og dette er Grunden til, at Lærlingen ikke ved Læretidens Udløb er i Stand til at aflægge Læreprøve eller kan erhverve Lærebrev med Attest om Duelighed, er Mesteren pligtig til at give Lærlingen Erstatning efter Voldgiftens Skøn (jfr. § 20). Har Mesteren i Lærebrevet givet en vitterlig urigtig Bevidnelse, ifalder han herfor Straf efter almindelig borgerlig Straffelovs § 155.

Saafremt Læreforholdet ikke føres til Ende, er Lærlingen berettiget til af Mesteren at forlange er skriftlig Bevidnelse af, i hvor lang Tid Læreforholdet har vedvaret. Saadan Bevidnelse bliver at udfærdige i Overensstemmelse med en af Indenrigsministeriet fastsat Formular.

(Fortsættes).

»BEMIDLEDE« SYGEKASSEMEDLEMMER

Til et Par Hundrede Kolleger i København er der paa Foranledning af Statens Sygekasseinspektorat udsendt Spørgeskemaer. Disse Skemaer er ikke alle tilbagegaaede til Afdelingen. Da der kan være Grund til at formode, at adskillige Kolleger betragter sig som udgaaede af Sygekassen i Henhold til Indenrigsministeriets Bekendtgørelse af 30. November 1920, tillades herved at bemærke, at noget saadant ikke er Tilfældet, før nærmere Meddelelse maatte fremkomme. Det maa formodes, at en noget anden Indtægtsskala for Medlemsberettigelse af Sygekasserne maa lægges til Grund, naar Inspektoratet er kommet til Bunds i Forholdene, som de nu er, ligesom det sidste Aars Indtægtshøjde jo i det væsentlige er ekstraordinær.

Der anmodes derfor om en omgaaende Indsendelse af Spørgeskemaerne, der naturligvis behandles med al pligtig Diskretion.

Med koll. Hilsen

Jul. Samuelsen.

NOGLE AF KANDIDATERNE

Vejle Lokalafdeling har vedtaget paa en Generalforsamling Lørdag den 11. Juni at opstille følgende Kandidater til Tarifkommissionen:

Chr. Petersen, Maskinsætter, *Esbjerg*.
Johs. Ibsen, Trykker, *Kolding*.
Just Rasmussen, Haandsætter, *Vejle*.

— — —

Silkeborg Lokalafdelings Generalforsamling den 11. Juni vedtog til det nu forestaaende Valg af Tarifkommission at opstille

Rasmus Bindslev

som Repræsentant for Haandsætterne.

Afdelingen, der enstemmig vedtog at opstille Bindslev, anbefaler Kollegerne Landet over at give ham deres Stemme.

Silkeborg Lokalafdeling.

— — —

Svendborg Lokalafdeling har paa en Generalforsamling med Akklamation vedtaget at opstille som Repræsentant for Haandsætterne til Tarifkommissionen:

L. Chr. Nielsen, Svendborg.

— — —

Undertegnede anmoder Kollegerne i Vestjylland om at stemme paa

Typ. *Chr. Mortensen*

til Tarifkommissionen. Mortensen er i alle Henseender en Kollega, som man kan have fuld Tillid til, og som virkelig vil gøre et Stykke Arbejde for sin Stand.

Skive, den 13. Juni 1921.

H. Nielsen. J. A. Møller. G. Christoffersen. H. Gjernyx. A. Chr. Schou. P. Larsen. D. Kvist. Leonhardt Sørensen. Viggo Refsgaard. Mich. Møller.

SOMMERUDFLUGTEN

Trehundrede og fem og halvtreds Damer og Herrer gav Møde paa Nordbanegaarden. I Hillerød maatte alle disse Mennesker have et Ekstratog, der med Ilfart førte Deltagerne til Gribsø. Hvilket idyllisk og herligt Parti var dog ikke Gribsø, med sit Vand, sine Graner og sin Fred. En sagte Vind krusede Søen, gav Bladene Mæle og aandede svalt paa de glade Skovgæster. Efter Frokosten og Kaffen gik Deltagerne pø om pø som Franskmanden siger igennem den mærkelige Skov. Oppe i Nærheden af Nøddebo fandt man en Gartner, eller hvad det var for en, der

solgte Jordbær — dejlige, store, søde Jordbær for en Slik. Alle maatte ind og købe. Han solgte over 300 Pund i Løbet af en Time. Saa billige og gode Jordbær faar man ikke hver Dag. Men nu har vi jo faaet Varme og Sommer igen efter Regnen og Kulden — saa falder Jordbærrene nok paa Torvet, skal vi se. Men som i Nøddebo bli'r det nu ikke! Kroen var et dejligt Sted. Wibroe-Øl! Og Gutenbergkoret sang. Det kunde høres langt ud over Esrom Sø, der havde trukket i Skjorteærmer. Selv Skipper Sørensen vendte Skraaen og rynkede Brynene. Ovre i Slotsparken var der nu dejligt — jeg tror her var bedst paa hele Turen. Friskhed, Mildhed og en naadig Sol! Her tilbragtes det meste af Eftermiddagen i Beundring af Omgivelserne med Kunst og Natur. Senere — henne i Store Kros Have, sang Adolf Samuelsen Midsommersangen, den dejlige Sang, saa pludselig haglede det med Isklumper paa alle Straahattene, det lød som Trommehvirvler. Saa var der Festmaaltidet med sine obligate Taler og Sange og de engagerede Lokalmusikere. *Udmærket* var et harmløst Tilraab, der lød saa sjov, naar det blev anbragt paa de mest fjollede Steder. Hvem var det? Jeg kunde ikke opdage ham, for det kneb med Pladsen — ogsaa til Ballet, fordi Hillerød og Helsingør Afdelingerne havde faaet Lov til at danse med. Men det gik!

En Søndag Morgen, naar det er godt Vejr, har jeg lovet min Pige at tage Turen om. For den er god! ***

ARBEJDSLØSHEDS-UNDERSTØTTELSEN

Paa det sidst afholdte Forbundsstyrelsesmøde oplyste Hovedkassereren paa given Foranledning, at den af Forbundet oprettede Hjælpekasse stadig gav Underskud, og at dette nu var steget til ca. 170,000 Kr. Dog var man endnu ikke klar over Virkningerne af den sidste Kontingentforhøjelse, og noget bestemt kunde ikke siges før Regnskaberne fra Afdelingerne forelaa. Men den Mulighed var ikke udelukket, at vi blev nødt til at nedsætte Understøttelserne for at faa Balance.

GENERALFORSAMLINGER OG MØDER

SLAGELSE LÆRLINGE-FORENING

afholdt ordinær Generalforsamling Fredag den 27. Maj i »Folkets Hus«. — Ekstrakassens Regnskab fremlagdes og godkendtes enstemmigt. Det vedtoges at indstille Ekstrakassens Virksomhed indtil videre. — De ordinære Valg foretoges. Til Formand og Kasserer genvalgtes *Henry Sørensen* (»Soc.-Dem.«), til Bestyrelsesmedlemmer genvalgtes *Emil Andersen* (Sekretær), *Poul Hansen* (»Centraltrykkeriet«) og *Poul Hansen* (»Dagbladet«). Til Revisorer genvalgtes *Ejner Olsen* og nyvalgtes *Henry Jensen*. — Der var mødt 7 Medlemmer. — Efter Generalforsamlingen var der fælles Kaffebord, hvor der herskede en fornøjelig og kammeratlig Stemning. *C. J.*

SVENDBORG LOKALAFDELING

havde en talrigt besøgt Generalforsamling den 11. Juni for eventuel Opstilling af Branchekandidater til Tarifkommissionen. Det vedtoges kun at opstille i Haandsætterbranchen. Som Kandidat opstilledes med Akklamation *L. Chr. Nielsen*. Paa direkte Forespørgsel fra Medlemmer af andre Brancher gav han bestemt Løfte om ikke at undertegne nogen Tarif, der krævede Forringelser paa de bestaaende tariferede Forhold (udover Dyrtidsbestemmelserne). Det besluttedes derefter at udsende Cirkulære til Landets Afdelinger med Opfordring til at stemme paa L. Chr. Nielsen. — Yderligere besluttedes det enstemmigt at sende Afdelingens Formand, *Corfitz Madsen*, som Repræsentant til et projekteret Fagmøde i Vejle. — Efter at nogle lokale Sager var afgjort sluttede Generalforsamlingen. Alle Talere, der havde Ordet, sluttede sig til Tanken om, at der ikke kunde gøres andre Indrømmelser i den nye Tarif, end forandrede Forhold i Dyrtidsbestemmelserne nødvendiggjorde. *—n.*

HOBRO LOKALAFDELING

afholdt Generalforsamling den 11. Juni for at drøfte Spørgsmaalet: Tarifkommissionen. — Der var Enstemmighed om at opstille en Mand som Repræsentant for de mindre Byer, og det vedtoges at foreslaa *Niord Olsen* til Medlem af Tarifkommissionen med følgende Motivering:

»Naar Afdelingen opstiller *Niord Olsen* til Tarifkommissionen, er det for det første for at faa en Repræsentant, der kan gøre de mindre Byers Krav gældende og klarlægge Levevilkaarene her (vi har f. Eks. Medlemmer, der skal svare ca. 20 pCt. i Skat), og for det andet ved vi, at *Niord Olsen* gennem sin 20-aarige Virksomhed som Lokalformand er godt inde i Forbundets Sager og ved utallige Repræsentationer er velkendt af adskillige Kolleger rundt om i Landet. Vi anbefaler derfor Medlemmerne at stemme paa *Niord Olsen* ved det kommende Valg af Tarifkommission, idet vi mener, at *Niord Olsen* vil være en god Repræsentant for de mindre Byer.«

HOLBÆK LOKALAFDELING

afholdt Mandag den 13. Juni ekstraordinær Generalforsamling. 14 Medlemmer var mødt.

Fra Forbundsstyrelsen forelaa Anmodning om at indstille Repræsentanter til Valg af Medlemmer af Tarifkommissionen. Fra alle Sider udtaltes Misbilligelse over det sene Tidspunkt, hvorpaa Valget blev udskrevet, og enstemmigt vedtoges følgende Resolution:

»Holbæk Lokalafdeling, samlet til Møde i Anledning af den udsendte Anmodning om Forslag til Valg af Medlemmer til Tarifkommissionen, udtaler sin skarpeste Protest imod, at Forbundsstyrelsen ikke forlængst har udskrevet Valget, da man med Beklagelse imødeser den korte Tidsfrist, der vil blive levnet Medlemmerne til at tage Stilling til det Resultat, der vil komme ud af de forestaaende Forhandlinger.«

Som Repræsentanter til Tarifkommissionen foresloges for Haandsætterne N. P. Poulsen og C. A. Schmidt. Det vedtoges kun at indstille en Mand, og ved en foretagen Afstemning valgtes *C. A. Schmidt*.

Til Repræsentant for Maskinsætterne foresloges Johs. M. Andersen, der imidlertid ikke ønskede at blive indstillet.

Efter Forhandling om nogle lokale Spørgsmaal hævedes Generalforsamlingen.

— — —

Skylden for det sene Tidspunkt, vi gaar til Forhandling paa, maa vel nærmest tillægges den Omstændighed, at Principalernes Forslag til Overenskomst ikke har foreligget før. *Red.*

NÆR OG FJÆRN

MASKINSÆTTERNES SOMMERTUR. Vi henleder Opmærksomheden paa, at Københavns Maskinsætter-Klub Søndag den 26. Juni foretager en lille, billig Udflugt for Medlemmer med Damer til Ermelunden og Jægersborg. Vi mødes ved Femvejen Kl. 2 præcis (3 Kvarters Kørsel fra Raadhuspladsen med Linje 15), derfra Spadseretur til den grønne Skov, hvor vi spiser vort Smørrebrød. Hvis alle møder med godt Humør, bliver Dagen god. Der bliver Bal, for hvem der vil danse; der bliver Sang, for hvem der vil synge; der bliver Punsch, for hvem der vil drikke. Venner, hvad vil I saa mer! *S.*

75 AARS FORRETNINGSJUBILÆUM. Firmaet *F. Schur & Co.*, litografisk Anstalt med Bogtrykkeri, Horsens, fejrede den 2. ds. sit 75 Aars Jubilæum. Dagen formede sig som en Festlighed, og om Aftenen samledes Firmaets Ledelse med Familie og samtlige før- og nuværende Arbejdere paa Fabriken, ialt ca. 100 Deltagere, til en stor Festmiddag paa Bygholm Parkhotel. Derefter Dans til Kl. 2, hvorefter spistes Smørrebrød og afbrændtes et smukt Festfyrværkeri. — Festen var overmaade vellykket og tjener Firmaet til Ære.

Firmaet overraktes af Personalet en smukt udstyret Mappe med Fotografier og Interiører af den store Fabrik.

AMERIKA. I Kampen om 44-Timers Arbejdsuge, som for Tiden raser i talrige amerikanske Trykkerier, er der allerede opnaaet Resultater. Saaledes har f. Eks. »Plimpton Press«, der beskæftiger 300 Mand, godkendt Fordringen.

AUSTRALIEN. I Hovedstaden i Vest-Australien er det ved Voldgift fastslaaet, at Arbejdstiden for Avissættere skal være 44 Timer ugentlig for Dagarbejde og 40 Timer for Natarbejde.

DANSK TYPOGRAF FORBUND BOGTRYKFAGETS ARBEJDSLØSHEDSKASSE

VESTERGADE 5, ST.
KØBENHAVN B.

KONTORERNE er aabne for Ind- og Udbetaling fra 1—3 undtagen *Lørdag (11—1)* samt *Fredag* og *Mandag Aften Kl. 5—6½*. Telefon *4331*

FORMANDEN træffes som Regel til samme Tider. Telefon *13,331*.

ANVISNINGSKONTORET. Telefon *4331*. Telegramadr.: Typforbundet, Kbhvn.

FORENINGSMEDDELELSER

TILSKUD FRA HOVEDKASSEN er efter lovformelig Begæring tilsendt følgende Afdelinger: 10. Juni: Lyngby 300,00; 13. Juni: Middelfart 200,00; Silkeborg 500,00; 14. Juni: Skanderborg 300,00.

København, den 14. Juni 1921.

Forretningsudvalget.

LOKALFORMÆNDENE

Brønderslev: Rejsende Kolleger ekspederes kun paa Trykkeriet, Vend. Folkeblad, fra 8—12 Form. og 1—5 Eftm.

NYE MEDLEMMER

København: Paal. Erna Ragnhild Johanne Mikkelsen, udl. 5. 6. 21 hos Løvgren (arb. s. St.). 4002 Rasmussens Hustru Sigrid Marie.

Aarhus: Hj.arb. K. P. A. Thomsen. Svendborg: Sætter Henrik Jul. Rønne Simonsen, udl. 1. 5. 21 i Svendborg Avis.

Indvendinger mod Optagelsen maa ske inden 14 Dage fra Dato til vedkommende Lokalafd.

TILTRAADTE

København: 3459 Max Vald. Svendsen fra Odense i Pl.

Aarhus: 4388 Magnus Pedersen (arbl.). Holbæk: 3039 Poul Pedersen (Militær). Lyngby: 1463 A. P. Andersen (arbl.). Løgstør: 14 Emil Burmester (Løgstør Avis). Randers: 4388 Magn. Petersen (Eksprestrykkeriet). Silkeborg: 3356 Alfred Rasmussen (Silkeborg Avis). Skive: 7050 Herluf Damm (udenf. Faget).

FRATRAADTE

København: 6093 Vilhelm Jensen til Rønne i Plads.

Aalborg: 14 Emil Burmester til Løgstør i Pl. Assens: 1456 Ch. E. Madsen (paa Rejse). Esbjerg: 3344 J. A. Olsen til Randers (arbl.). Kolding: 7050 Herluf Damm til Skive i Pl. Løgstør: 7012 Kristian Poulsen til Hillerød i Pl. Odense: 6483 Alfred Jørgensen til Udl. 3459 Max Svendsen til Kbhvn. i Pl. Randers: 4388 Magn. Petersen til Aarhus (arbl.). Silkeborg: 6797 C. Pagh Jensen (paa Rejse). 3477 Aage Sørensen (paa Rejse). Sønderborg: 4343 Kaj Fenger Lassen (paa Rejse). 3869 N. Chr. Kjærgaard Madsen (paa Rejse). 7108 Christian Petersen (paa Rejse).

UDMELDT

København: 2846 Hj.arb. Johannes Frost (Egm. H. Petersen).

ANNULERET UDSLETTELSE

København: 310 Lars Hansen. Restancen bet.

Sommertur foregaar *Søndag den 26. Juni* for Klubbens Medlemmer med Damer. Mødested: Kongemonumentet ved Femvejen (Linje 15) *Kl. 2 Em. pr.* Spadseretur til Fortunen, hvor der spises *medbragt* **Familiebal.** *Smørrebrød.* Kl. 6: *fælles Kaffebord* paa Jægersborg Hotel. Derefter et lille *Bal.* Udflugten afsluttes med *Punschesold*, for hvem der vil deltage. Turen er billig anlagt, og Deltagerne **Punschesold.** udreder selv stedvis de paaløbne Udgifter. Kollegerne bedes agitere for Tilslutning til denne vor første Sommertur. *Styrelsen.* (21 b)

Typografernes Sangforening.

Søndag Kl. 9: **St. Hans Torv.** Deltagere fra Amager kan køre med Bilen fra **Sønderbros Teater** Kl. 8½ pr. (1 n)

Søndag den 19.: Ørholm (Besøg paa Landbrugsmus.). St. Hans Torv Kl. 9. (3 h)

ANNONCER

I Henhold til Anvisningskontorets Regulativ, Punkt 6, gøres opmærksom paa, at ingen maa slutte bindende Aftale om Pladstilbud, før Henvendelse er sket til Lokalkassereren i den paagældende By eller i København til Anvisningskontorets Bestyrer. Undladelse heraf medfører Karantæne.

Sætter-Trykker.

Alsidig, dygtig Trykker antages i mindre københavnsk Trykkeri. Billet mrkt. 1543 modtager *De Forenede Annoncebureauer*, Frederiksberggade 25. Kbhvn. B. (154)

Maskinsætter.

En dygtig og solid »Typograph«-Maskinsætter kan straks faa fast Plads ved **Skanderborg Amts Avis.**
Lejlighed kan skaffes. (145)

En dygtig Trykker,

kendt med Koenig Apparat, kan faa Plads. Billet mrkt. »153« modtager Ekspeditionskontoret.

En dygtig Linotypesætter

kan faa fast Plads.
(149) **Roskilde Tidendes Bogtrykkeri.**

Akcidenssætter

søger Plads straks. Fortrolig med alt forefaldende Værk- og Akcidensarbejde. Nærmere ved Billet mrkt. »150« til Ekspeditionskontoret.

Linotype-Sætter

i København, der kan ønske at bytte Plads med en Kollega i en østjysk By (høj Løn og gode Arbejdsforhold), bedes henvende sig til Ekspeditionskontoret. (148)

Veløvet Maskinsætter

til Intertype søges straks.
(144) **Skive Folkeblad.**

Paalidelig dansk Trykker,

fortrolig med alt indenfor Bogtrykfaget, indgaaende Erfaring i Staaltryk og Kendskab til saavel engelske som tyske Posemaskiner, søger Plads som Trykker eller eventuelt Lederstilling. Svar til *Poul Bech*, Ekernbakken 1 b Bergen, Norge. (146)

TELEFON CENTRAL 14823
Byen 3534 & 468X
TELEGRAM-ADRESSE: LEVIRIK.

Erik Levison
GRAFISKE ARTIKLER
EN GROS

KØBENHAVN B
Vestre Boulevard 36.

NYE OG BRUGTE GRAFISKE MASKINER SAMT BOGBINDERIMASKINER AF ENHVER ART LEVERES I STORT UDVALG OG ALLE FORMATER FRA LAGER.
STORT LAGER MED SÆRLIGT GODT UDVALG I TRÆMATERIALER OG UTENSILIER.
ENEREPRÆSENTANT FOR SKRIFTSTØBERIET A/S GENZSCH & HEYSE HAMBURG

RIGHOLDIGT LAGER AF SORTE OG KULØRTE FARVER FRA CHR. HOSTMANN-STEINBERGSKE FARVE: FABRIKKER, CELLE. FREDSKVALITET.

FULDSTÆNDIG INDRETNING AF TRYKKERIER I ALLE STØRRELSER. ET BESØG I UDSTILLINGS-LOKALERNE ANBEFALES.

Modarbejd Arbejdsløsheden.
Brug DRUBINS Danske Trykfarver.
Telefon 9090 Telegr.-Adr.: DRUBIN, Valby.

Linotype-Sætter.

I et jydsk Dagblad kan en virkelig dygtig velanbefalet Maskinsætter faa en absolut **fast** Plads nu, eller senere, efter nærmere Aftale. Billet mrkt. »141« modtager Ekspeditionskontoret.

Akcidenssætter

søger Plads straks eller senere. Eventuelt som Avissætter. Billet mrkt. »143« modtager Ekspeditionskontoret.

Dygtig Sætter-Trykker

søger Plads.

Billet mrkt. »155« modtager Ekspeditionskontoret i Løbet af 4 Dage.

Linotype-Sætter, 14 Aars Praksis, dygtig Montør og nøje kendt med saavel amerikanske som tyske Modeller, søger Plads i København. — Billet mrkt. »147« modtager Ekspeditionskontoret.

Chr. Thomsen

Lille Blegdamsvej Nr. 1
Telefon Nora 2165 v

leverer vaskede kulørte og hvide Pudseklude til Dagens billigste Priser.
Ordre til Byen saavel som Provinsen ekspederes omgaaende. (151)

Tandlæge Warnøe, (152)

Kultorvet Nr. 14¹ - Telf. Byen 7565.
Yder Rabat til Sygekassens Medlemmer.
Konsultation 10—3½. Mandag, Onsdag og Fredag 5—7½. Bedøvelse hele Dagen.

Husk A. E.s Rabat.
Største Besparelse

for Foreningens Medlemmer er at benytte **A. E.s Rabatkort.** Kortene udleveres gratis paa Foreningens Kontor. (19

Tandlæge Dyrlund-Smith og Kisbye,

St. Kongensgade 45 II. (6)
Konsult.: 10—4 og 6—7, Søndag 10—11.
25 pCt.s Moderation. — Telefon 6125.

Tandlæge Edv. Møller,

Købmagergade 30, 2.

udfører enhver Tandbehandling til smaa Priser. Samvittighedsfuldt Arbejde. Bedøvelse hele Dagen. Konsultationstid 10—3½, 6—7 Efterm. Telefon 8181. (14)

F. L. BIE A/S

Gothersgade 28, København.
Telefon Central 8062 og Palæ 1556.
Grafisk Fagforretning

leverer bedst og billigst fra Lager **Tænger,** forniklede som ufornikiede, til forskellige Priser, **Aale, Vinkelhager** og alt andet Tilbehør for Trykkeriet og Sætteriet. (11)

PARITZ GOTTSHALCK
KONGENS NYTORV 8 · TELEFON 3378
Nye og brugte Maskiner haves paa Lager.
Stort Lager af alle Utensilier. (1:)

J. G. A. Eickhoff, København B.

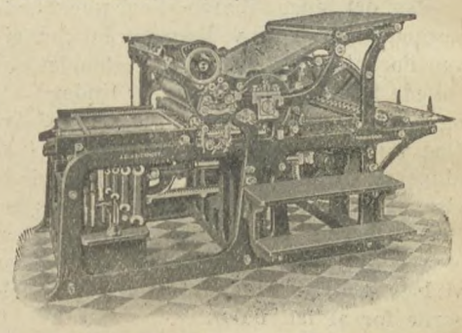

Vesterbrogade 97 · Telf. 12078-79.

Lauge Petersens Dampvaskeri

Lauggaards Allé 13, Søborg
Telefon: Søborg 433 & 256

leverer til Bogtrykkerier, litografiske Etablissementer og Reproduktionsanstalter hvide og kulørte Pudseklude til billigste Dagspriser.
Forhen Valdemarsgade 42 og Frederikssstadsgade 13. (98)

Arbejdernes Livsforsikring tegner Livsforsikring med eller uden Udbetaling i levende Live. — **Konfirmationsforsikring** tegnes paa særlig fordelagtige Vilkaar **med Præmiefrihed ved Forsørgerens Død.** — Arbejdernes Livsforsikring er i sin Afdeling med Lægeundersøgelse **betydelig billigere end andre Selskaber** med ugentlige Præmier, ligesom alle Forsikringer er genforsikrede i Statsanstalten. **Restancefrist under Arbejdsløshed eller anden uforskyldt Aarsag.** — Ugenlig Opkrævning sammen med Foreningskontingentet. — Forlang Oplysning hos
ANTON JENSEN,
Østerrigsgade 31¹.

Redaktør: FR. NIELSEN. Bygaardsstræde 8, Køge. Ekspeditør: KARL SØRENSEN, Vestergade 5, St., Kbhvn. B.
Abonnem. gennem Postkontorerne: 1 Kr. 50 Øre Kv. Annoncer: 35 Øre pr. Petitlinje (pladss. Medl. 25 Øre). 26 Gange og derover Rabat.
Trykt hos F. E. BORDING (V. PETERSEN). København.

TYPOGRAF-TIDENDE

ORGAN FOR DE TYPOGRAFISKE ARBEJDERES INTERESSER

NUMER 25 KØBENHAVN DEN 24. JUNI 1921 XLVIII AARGANG

DANSK TYPOGRAF-FORBUND

—

Lokalformændenes og Lokalkasserernes Opmærksomhed henledes paa, at Fredag den 1. Juli medtages paa April Kvartals Regnskab, saaledes at Kvartalet faar 13 Kontingentuger.

Endvidere gøres opmærksom paa, at det udskrevne Ekstrakontingent af 1 Kr. for heltbetalende og 50 Øre for halvtbetalende skal opføres som Ekstrakontingent paa Regnskabet, medens alt det øvrige Kontingent opføres som ordinært Kontingent.

København, 22. Juni 1921.

Forretningsudvalget.

VORT EGET TRYKKERI

I.

At et Spørgsmaal har godt af at blive belyst fra forskellige Sider, ligger jo udenfor al Tvivl. Indlægene i Diskussionen om ovenstaaende Emne har vist foruden mig ogsaa interesseret mange af mine Kolleger, og jeg har faaet det bestemte Indtryk, at det ikke har været Diskussionslyst, men en ærlig, vel gennemtænkt Overvejelse, som har været Bevæggrunden.

I Modsætning til Harald Nielsen, som har en urokkelig Tro paa den kooperative Tanke indenfor hver enkelt Samfunds-Arbejdsgiven, naar den nødvendige Forstaaelse og Vilje er til Stede, stiller Charles Petersen, efter først at have fundet det saare naturligt, at de forskellige Fags Arbejdere tager Spørgsmaalet op om Etablering af egne Virksomheder, saa de ikke staar helt uforberedt, naar Overtagelsen af »det hele« finder Sted, sig meget tvivlende overfor »Vort eget Trykkeri«. Og hvorfor? Fordi han bittert har maattet erfare, at Frænde er Frænde værst, at Arbejderorganisationerne er dem, der mindst interesserer sig for Arbejderforetagender. Jeg indrømmer, at dette tildels er Tilfældet, hvad jeg ogsaa var klar over, da jeg fremsatte min Tanke. Men jeg var samtidig klar over, at skal der være nogen Mening med hele Arbejderbevægelsen, maa Samfølelsen og Forstaaelsen vækkes til Live, thi uden disse naar vi ikke fremad.

Imod selve Tanken »Vort eget Trykkeri« har kun de færreste Kolleger noget særligt at indvende, men de fleste nærer Betænkeligheder overfor den eventuelle Støtte fra de andre Arbejderorganisationer og henviser som afskrækkende Eksempel til andre Fags Arbejder-Virksomheder. Men det er imidlertid to vidt forskellige Begreber:

1) et Værksted, oprettet af en Gruppe Arbejdere indenfor et Fag, med Profitvinding som Formaal, og
2) et Værksted, oprettet af et Forbunds Midler, hvis Formaal i første Række, ved en forstandig Ledelse og en fornuftig Økonomi, skal sørge for tidssvarende Arbejdsforhold og retfærdige Aflønninger, og hvis eventuelle Overskud skal anvendes til Støtte i Kampen for menneskeværdige Forhold indenfor Faget, samt eventuelt til Understøttelse til andre Fagorganisationer i deres Kamp for retfærdige Krav.

Naar dette Maal, ved Arbejdernes Pligtopfyldelse, ærlig forfølges, kan »Vort eget Trykkeri« for os faa en stor Betydning ved fremtidige Tarifoverenskomster, og dette staar for mig som noget af det vigtigste, og ikke en eneste Arbejderorganisation, der mener det ærligt med Arbejderbevægelsen, vil og kan undlade at give os sin Støtte.

Som man vil se, har »Vort eget Trykkeri« en noget anden Opgave end f. Eks. »Dansk Andels-Trykkeri«, nemlig: at være medvirkende til at skabe gode Arbejdsforhold indenfor vort Fag, og det trænges der minsandten til.

E. Hjorth tager i »Trykkeren« Nr. 9 »Vort eget Trykkeri« under kritisk Behandling (hvorfor ikke lade det optage i »Typ.-Tid.«, som dog er Fællesorgan for os alle, og hvor Spørgsmaalet er rejst?). I en lidt overlegen Tone forsøger E. H. at aflive den af mig fremsatte Tanke, idet han forklarer, at han tilstræber et langt højere og mere samfundsnyttigt Maal, nemlig Bedriftsraad, som det naturlige Organ, der gradvis vil løse alle Tiders Spørgsmaal.

Uden at komme nærmere ind paa E. H.s vittige Omtale af min Person, da det denne Sag vedrørende er mig aldeles ligegyldigt, om vedkommende har gule Øjne og grønt Skæg, eller hvorledes end hans Ydre ser ud, skal jeg tillade mig at bemærke, at Tanken om Bedriftsraad, som jo nu er vakt til Live efter den ødelæggende Verdenskrig, vil, naar den en Gang føres ud i Livet, betyde et godt Fremstød henimod Arbejderklassens Frigørelse, og ethvert Menneske, der tilstræber en retfærdig Samfnudsordning, vil være med i Arbejdet for Opnaaelsen af dette Maal.

Men det vil blive et Magtspørgsmaal mellem Kapitalisterne og Arbejderne, og det vil, efter alt at dømme, blive en langvarig og haard Kamp, førend denne Tanke en Gang føres ud i Livet i den Aand, som Arbedjerne venter det. Jeg kan give E. H. Ret i, naar han skriver: »at i Virkeligheden har Principaler og Arbejdere økonomiske Interesser tilfælles, og at et Samarbejde paa dette Grundlag henimod Afskaffelsen af det kapitalistiske System derfor er lige naturligt for dem begge«. Men tror E. H., efter de Kendsgerninger, der foreligger fra Arbejdsgivernes Lejr i den senere Tid, at disse Herrer en Gang i en overskuelig Fremtid vil vaagne op til en saadan Fornuft og Erkendelse? Jeg tillader mig at tvivle paa det.

Naar nu Landet en Gang ligger saaledes, synes jeg ikke, man overlegent skal kaste ethvert Forsøg, som har en Mulighed for at blive gennemført, fra sig, naar det efter menneskelig Beregning kan blive et Vaaben for os i vor Kamp for en menneskeværdig Tilværelse. Det store Maal behøves dog ikke at tabes af Sigte, fordi man paa Vejen derhen imod søger at skabe sig saa taalelige Forhold som muligt, og jeg har nu den Tro, at naar den af mig fremsatte Tanke realiseres, og den ærlige Vilje og Forstaaelse er til Stede, vil et saadant Foretagende, uden derfor at bevirke Mirakler, være et godt Vaaben i vor Haand.

E. H. spørger: Har »vort« Bageri, Bryggeri, Partitrykkeri og »vore« andre Millionforetagender formaaet at styrke Arbejdernes Position? Det vilde blive for vidtløftigt her at skildre disse Virksomheder, tilmed da enhver har let Adgang til at informere sig om disse, og hvad Partitrykkeriet angaar, aflagde jo Harald Jensen for nylig en omfangsrig og interessant Beretning. Men saa meget kan siges, at en Del af disse Virksomheder er opstaaet i en Tid og under Forhold, som ligefrem paakrævede deres Oprettelse, som et Modtræk overfor Kapitalisternes Overmod. Flere af disse Virksomheder har trods stor Modstand fra vore Modstandere været Arbejderklassen en god Støtte og formaaet at regulere Priserne i nogen Grad. Men »Vort eget Trykkeri« er nu ikke tænkt som noget politisk afhængigt Foretagende, hvorfor en Sammenligning med disse ikke helt passer.

— — —

Jeg maa her bemærke, for at forebygge Misforstaaelser, at jeg ikke har fremsat Tanken om »Vort eget Trykkeri« med den Følelse, at her var fundet et Universalmiddel, som vilde løse det sociale Problem. Jeg er med Tiden kommet til den Erkendelse, at blandt Menneskene findes de største Rovdyr, at de er mere farlige og grusomme end de Dyr, der ellers gaar under denne Betegnelse, fordi de er udrustet med mere Intelligens end disse og forstaar at skjule deres sande Karakter overfor deres udpegede Offer, som derfor intetanende let lader sig lokke i Baghold. Kan der tænkes en mere djævelsk Fremgangsmaade overfor sit Offer end den Bestemmelse, C. P. nævner i »Typ.-Tid.« Nr. 21, som Arbejdskøberne anvender overfor et Ikke-Medlem ,naar det gælder om at forfølge ham økonomisk? (Og det er de samme, som raaber op om »illoyal Konkurrence«). At der ogsaa indenfor Arbejderstanden eksisterer Rænkespil og Intriger, vil vist ingen benægte, men de er dog uskyldige i Sammenligning med de samfundsødelæggende Midler, Overklasen an-

vender, naar det for dem gælder om at trykke Arbejderklassen ned i Elendighed.

Men naar Forholdet er saaledes, og Arbejderklassen paa Forhaand véd, at hvert lille Fremskridt maa tilkæmpes haardt, vil det da ikke være uklogt at undlade at anvende de Midler, som, lagt i de rette Hænder, kan betyde en Konsolidering af vor Stilling?

E. H. kan jeg berolige med, at jeg absolut ikke gaar ud fra min Idés Uangribelighed, men indtil der foreligger vægtigere Argumenter imod Realisationen af den af mig frematte Tanke, end dem der indtil nu er fremkommet, synes jeg ikke, der er Grund til at aflive Tanken. Nærer man forud Fordom overfor et Spørgsmaal, vil det let bevirke, at man ikke er i Stand til at dømme objektivt i Sagen.

Vi staar her overfor et vigtigt Spørgsmaal. Lad det ikke med et Smil og et Skuldertræk og maaske et Par vittige Bemærkninger lægges til Side.

Otto Rundberg.

II.

Charles Petersens Artikel i »Typ.-Tid.« Nr. 21 angaaende vort eget Trykkeri giver mig Anledning til at fremkomme med nogle Bemærkninger.

Forfatteren siger i Begyndelsen af Artiklen, at det er saare naturligt, at de forskellige Fags Arbejdere tager Spørgsmaalet op om Etablering af egne Virksomheder, og dog stiller han sig ret skeptisk overfor en saadan paatænkt Virksomheds Konkurrencedygtighed, idet han mener, at Arbejderne ikke vil støtte en saadan Virksomhed — at Arbejderne i det hele ikke støtter deres egne Foretagender i den Grad, som de skulde og burde, og han nævner nogle Eksempler herpaa. Og det kan jo ikke bestrides, at C. P. i nogen Grad har Ret i sine Betragtninger. Men jeg kunde dog tænke mig, at naar en saadan Virksomhed som den omhandlede, startet og autoriseret af Forbundsstyrelsen, officielt rettede Anmodning til De samv. Fagforbunds ledende Mænd om at interessere sig for et saadant Foretagende, saa vilde det ogsaa vise sig, at en saadan Henstilling ikke var forgæves. Hvis ikke en saadan Fremgangsmaade kunde hjælpe til, at Arbejderne kunde starte mange Virksomheder, ja saa maa vel fornuftigvis af Tale om Arbejdernes Frigørelse for Kapitalens Aag høre op; al Tale om *maalbevidst* Arbejde er da kun Fraser — det vedbliver at være, som det hidtil har været, nærmest Marsch paa Stedet, som O. R. skrev i sin første Artikel. Man siger, vi kan ikke konkurrere. Af hvilken Grund skulde vi ikke kunne det? Naar Arbejderne støtter Foretagendet, og der indføres jævn fornuftig Administration og Priser som de øvrige Bogtrykkere, saa er der saamænd ikke den ringeste Tvivl om, at vi kan tage Konkurrencen op.

København, Juni 1921.

H. Nielsen.

FORBUNDSSTYRELSESMØDET OG DEN TYSKE KONKURRENCE

Referatet fra Forbundsstyrelsesmødet den 8. Juni dækker paa et enkelt Punkt ikke ganske, hvad der blev udtalt.

Under Eventuelt fremdrog *Vald. Petersen*, Kolding, Spørgsmaalet om den tyske Konkurrence og spurgte, om der ikke fra Styrelsens Side var gjort noget for at modarbejde denne. Der refereres saa: »*Jul. Schrøder* svarede, at der intet var foretaget« o. s. v., og en Række Talere slutter sig hertil.

Der skulde have staaet, at man *i Øjeblikket* ikke foretog sig noget i nævnte Retning. *Formanden* gjorde netop rede for, at der i sin Tid var sket Henvendelser, dels til K. B. i Anledning af, at et af denne Forenings Medlemmer — oven i Købet et Firma med Millionoverskud — lod trykke Bøger i Tyskland, dels til det af De samv. Fagforbund nedsatte Udvalg og endelig til Rigsdagens Udvalg om denne Sag. — Alt har som bekendt været forgæves paa Grund af Regeringens ligegyldige Holdning overfor Landets Industri.

Den »Beskyttelse«, som Formanden og de øvrige Talere reagerede stærkt imod, var *Told*-Beskyttelse.

København, 19. Juni 1921.

Forretningsudvalget.

FAGMØDET I VEJLE

Som tidligere meddelt afholdes dette Møde den første Søndag efter, at Tarifforslaget er udsendt til Afstemning blandt Medlemmerne. Til Stede kommer Forretningsfører *Karl Sørensen* og Forbundsstyrelsesmedlemmerne *Chr. Petersen*, Esbjerg, og *Valdemar Petersen*, Kolding.

Saa snart Datoen er bestemt, vil der blive udsendt Cirkulære til de forskellige Lokalafdelinger. Mødet bliver afholdt i Arbejdernes Forsamlingsbygning og begynder Kl. 10 Formiddag.

Paa de indbydende Lokalafdelingers Vegne

Just Rasmussen,
Lokalformand.

UNDERSTØTTELSER TIL UNDERVISNING PAA FAGSKOLEN

Under Forudsætning af, at der i Aar som tidligere af vedkommende Ministerium stilles et Beløb til Raadighed for Foreningen til unge Typografers og ældre Lærlinges Videreuddannelse ved Fagskolen i København, opfordres herved unge Typografer saavel Sættere som Trykkere og Lærlinge i det sidste Læreaar til senest 1. Juli at indsende Begæring om at komme i Betragtning ved Beløbets Uddeling. Begæringen maa være ledsaget af

1. Anbefaling fra Principalen, hvis Ansøgeren er udlært, eller Attest fra Læremesteren om, hvor længe vedkommende har været i Lære, i Fald Ansøgeren endnu er Lærling.
2. Oplysning om, hvor længe vedkommende har været beskæftiget ved Akcidensarbejde.
3. Det bedes oplyst, om Ansøgeren selv eller ved paarørendes Hjælp evner at betale for sit Ophold under Kursustiden, der varer 6 Uger.

Selve Kursuset koster 40 Kr., der fradrages den tilstaaede Understøttelse.

Ansøgning om Understøttelse maa snarest indsendes til medundertegnede Bogtrykker Poul Søndergaard, Odense.

Da Skolen i Reglen har Plads til flere Elever, end Understøttelse i Almindelighed kan tildeles, opfordres de, der selv evner at udrede Udgifterne ved Opholdet, til ogsaa at søge Optagelse i Kursuset.

Saafremt der melder sig et tilstrækkeligt Antal Ansøgere, vil Kursuset blive afholdt i Tiden fra 18. Juli til 27. August.

Odense og København, Juni 1921.

For Dansk Provins-Bogtrykkerforening:
Poul Søndergaard.

For Organisationen af Bladudgivere i Provinserne:
J. Wreschner.

»DEN FRI KONKURRENCE«

»Social-Deuokraten« har taget sig over at kigge Københavns Bogtrykkerforening lidt paa Vrangen. Og hvad der i den Anledning er kommet for Dagen, er just ikke videre opbyggeligt for dem, der tror paa og hylder den fri Konkurrence. Nævnte Forening er nemlig blevet afsløret som en Trust af reneste Vand — en Sammenslutning, som med haard Haand i Form af store Bøder slaar ned paa de af dens Medlemmer, der vover at gaa under Priskuranten.

Vi skal dog ikke her komme ind paa nogen nærmere Omtale af Bogtrykkerforeningens Forhold til sine Medlemmer eller til den fri Konkurrence — det har »Social-Demokraten« besørget. Men ved Gennemlæsningen af disse Afsløringer dukker der frem i vor Erindring en Artikel i »Dansk Bogtrykkertidende« for et Par Maaneder siden. I denne drager Redaktøren, Bogtrykker Harald Jensen, i meget drastiske Vendinger til Felts imod Ufordrageligheden og Forfølgelsen inden for Arbejdernes Organisationer overfor de »arbejdsvillige« Kammerater. Ja, han gaar endog saa vidt, at han sammenligner denne Forfølgelse med de Rædsler, der fandt Sted imod anderledes troende i de gamle Pavers Tid i Pyramidesalen i Avignon!

Det maa — synes vi — være med blandede Følelser og en underlig Smag i Munden, Hr. Harald Jensen nu ser Bogtrykkerforeningens Forfølgelse imod *sine* »arbejdsvillige« Medlemmer blive draget frem for Offenlighedens Lys.

AFSTEMNINGSRESULTAT

Ved den foretagne skriftlige Afstemning over Medlemmer til Tarifkommission for Provinserne er afgivet ialt 1175 St. Deraf 3 blanke og 24 ugyldige. Helsingør, Lyngby, Marstal og Struer havde ikke indsendt Stemmesedler.

Følgende Medlemmer er valgt: *Haandsættere: Fr. Nielsen*, Køge, med 417 St., *R. Bindslev*, Silkeborg, med 394 St., *L. Chr. Nielsen*, Svendborg, med 327 St., *P. Christiansen*, Aarhus, med 299 St. og *C. Boldt*, Aabenraa, med 201 St. Derefter havde H. A. Hansen, Slagelse, 179 St., Just Rasmussen, Vejle, 160 St., Anton Nielsen, Aalborg, 159 St., L. Maegaard, Odense, 134 St., Alfr. Andersen, Randers, 125 St., Thomas Petersen, Aarhus, 96 St., Chr. Mortensen, Skive, 84 St., Niord Olsen, Hobro, 69 St., C. A. Schmidt, Holbæk, 49 St., Magnus Jensen, Nakskov, 46 St. og Andreas Larsen, Herning, 42 St.

Maskinsættere: Chr. Petersen, Esbjerg, med 185 St. og *H. P. Alb. Jensen*, Aarhus, med 171 St. Derefter havde Jørgen Møller, Haderslev, 46 St. og K. Knudsen. Randers, 16 St.

Trykkere: Ernst Petersen, Aarhus, med 143 St. og *Johs. Ibsen*, Kolding, med 76 St. Derefter havde Henry Schmidt, Odense, 70 St. og Nis Hansen, Herning, 13 St.

Mandlige Trykkeriarbejdere: C. Schultz, Aarhus, med 17 St. Derefter havde Viggo Clausen, Aarhus, 15 St.

— — —

Den valgte Tarifkommission afholder forberedende Møde Fredag den 24. ds., og Lørdag Middag paabegyndes Forhandlingerne med Principalorganisationerne.

København, 21. Juni 1921.

Forretningsudvalget.

DEN TYSKE FARE

—

Antallet af arbejdsløse i det hollandske Bogtrykkerfag vokser for hver Dag. I Hovedsagen er denne tiltagende Arbejdsløshed en Følge af, at de hollandske Forbrugere af Tryksager sender sine Bestillinger til Udlandet, særlig til Tyskland. Den lave tyske Valuta bliver saaledes ligefrem skæbnesvanger for det hollandske Bogtrykkerfag. En hel Del Agenter for de tyske Bogtrykkerier gennemkrydser Landet, og det er ingen Hemmelighed, at der gaar for Millioner af Bestillinger paa Tryksager til Tyskland. Store Korporationer, saasom Statsbanerne, Petroleumsselskabet, Varehuse o. s. v., undgaar de hollandske Trykkerier og bestiller i Udlandet. Ogsaa hollandske Forlæggere profiterer af de billige tyske Penge og lader sine Bøger komme fiks og færdig fra Tyskland.

Det er forstaaeligt, at Spørgsmaalet om den udenlandske Konkurrence bliver livligt drøftet i Fagbladene, men til nogen fælles Optræden i denne Sag er man ikke kommet.

GENERALFORSAMLINGER OG MØDER

—

MASKINSÆTTERNES LANDSSAMMENSLUTNING

(Sekretariatet) afholdt Landsmøde Søndag den 5. Juni paa Industripalæet i Odense. Der var mødt Repræsentanter fra København, Aabenraa, Aarhus, Esbjerg, Horsens, Hjørring, Haderslev, Kolding, Randers, Ringsted og Middelfart, ligesom mange Medlemmer af Odense Maskinsætterklub og Odense Lokalafdelings Bestyrelse overværede Forhandlingerne.

Mødet aabnedes Kl. 10 Form. af Formanden, *H. P. Alb. Jensen*, Aarhus. *Vald. Petersen*, Kolding, valgtes til Dirigent, *Ad. Tiedje*, Odense, til Sekretær.

Formanden indledede en længere Forhandling om Sammenslutningens Organisation og Love, hvorunder det vedtoges at nedsætte et 2 Mands Udvalg til at omarbejde Lovene. Til dette Udvalg valgtes *Formanden* og *Svendsen*, København. Det besluttedes at udsende periodiske Meddelelser til Medlemmerne, og det var et almindeligt Ønske, at Klubberne skulde drage det tekniske mere frem i Forgrunden.

Formanden fremlagde Regnskabet for den forløbne Del af Sammenslutningens Virksomhed. Det balancerede med Kr. 1255,93 og godkendtes.

Chr. Petersen, Esbjerg, indledede en saglig Diskussion om den foreliggende Tarifsituation.

Endelig vedtoges det af Sammenslutningens Midler at yde 1 Repræsentant fra hver Klub Rejsepenge til Landsmødet samt 10 Kr. i Diæter.

Kl. 4½ Eftm. sluttede Mødet.

— I Frokostpavsen var Mødets Deltagere af Odense Maskinsætterklub inviteret paa Kaffe i Fyens Stifts Læseforenings smukke Have, og efter Mødet samledes man i Industripalæets Restaurant til Middagen, hvor der herskede enstemming Tilfredshed med Mødets Forløb og Arrangement.

VEJLE LOKALAFDELING

afholdt ekstraordinær Generalforsamling Lørdag den 11. Juni i Arbejdernes Forsamlingsbygning, hvortil 18 Medlemmer havde givet Møde. Dirigent: *Johs. Schmidt*. Forhandlingsprotokollen oplæstes og godkendtes. Til Medlemmer af Tarifkommissionen vedtoges det at opstille *Chr. Petersen*, Esbjerg, Trykker *Ibsen*, Kolding, og *Just Rasmussen*, Vejle. Til Fagmødet i Vejle vedtoges det at sende speciel Indbydelse til Forretningsfører Karl Sørensen og Chr. Petersen, Esbjerg. — Under Eventuelt behandledes et Par mindre, lokale Sager. *Ærenlund-Madsen.*

ODENSE LOKALAFDELING

afholdt ekstraordinær Generalforsamling den 13. Juni, hvor Formanden, *Magnus Hansen*, efter at have budt Velkommen, og *Bondesen* var valgt til Dirigent, aflagde Beretning fra Hovedbestyrelsesmødet og gennemgik derunder det fra Principalorganisationerne modtagne Forslag til Ændringer i Tarifen. Beretningen toges til Efterretning.

Punkt 2 var Opstilling af Medlemmer til Tarifkommissionen: De tilstedeværende Trykkere vedtog at opstille *Harry Schmidt*. Som Repræsentant for Maskinsætterne foresloges *Magn. Hansen*, der frabad sig Opstilling og henledte Opmærksomheden paa *Chr. Petersen*, Esbjerg, og *H. P. Alb. Jensen*, Aarhus. Som Repræsentant for Haandsætterne foresloges flere, og slutelig enedes Haandsætterne om at opstille Afdelingens Kasserer, *L. Maegaard*, og *L. Chr. Nielsen*, Svendborg. Da ingen kvindelige Hjælpearbejdere var til Stede, blev der heller ingen opstillet herfra, hvorimod *Wilh. Nielsen* som Repræsentant for de mandlige Hjælpearbejdere foreslog *Carl Schultz*, Aarhus.

Under Punkt 3 henledte *Formanden* Opmærksomheden paa det paatænkte Fagmøde i Vejle og opfordrede Kollegerne til i saa stort Tal som muligt at give Møde og derved give Mødet den størst mulige Betydning. — Under Eventuelt drøftedes den paatænkte Jubilæumsfest i August Maaned. *—n.*

KASSEEFTERSYN

—

Vi foretog Dags Dato et uanmeldt Kasseeftersyn hos Kassereren for den københavnske Afdeling, Hr. Laur. Jensen, og samtidig hos Hovedkassereren for Dansk Typograf-Forbund og Bogtrykfagets Arbejdsløshedskasse, Hr. Karl Sørensen. — Hr. Laur. Jensens Beholdning var Kr. 93.527,15, som fordeler sig saaledes:

Obligationer og Aktier	34.462,00
Sparekassen	56.698,55
Kassebilag	937,27
Kontant Beholdning	1.429,33
Ialt Kr.	93.527,15

og hos Hr. Karl Sørensen var Beholdningen Kr. 910.319,08, som fordeler sig paa følgende Maade:

Arbejdsløshedskassen:		
Statsgældsbeviser	102.000,00	
I Sparekassen	94.064,70	
Fond til fortsat Hjælp	29.552,37	
		225.617,07
De øvrige Kasser:		
Obligationer	213.432,00	
Prioriteter	168.500,00	
Aktier og Depositum (D. F. D. S.)	17.000,00	
Sparekassen	283.439,75	
Kassebilag	2.200,00	
Kontant Beholdning	130,26	
		684.702,01
Ialt Kr.		910.319,08

Samtidig foretoges Kasseeftersyn i »Typografernes Stiftelser«, hvori fandtes en Beholdning af Kr. 21.792,56, som fordeler sig saaledes:

Obligationer	19.100,00
Sparekassen	2.422,56
Kassebilag	270,00
Ialt Kr.	21.792,56

Alt var i Overensstemmelse med Bøger og Bilag. Sparekassebøger og Obligationer eftersete.

København, 7. Juni 1921.

Carl J. Christoffersen. *Alb. Michelsen.*
Carl Schnoor. *Chr. Østergaard.*

NÆR OG FJÆRN

—

KØBENHAVNS STYRELSE holder Møde Mandag førstkommende Kl. 7 paa Forbundskontoret.
Formanden.

TYPOGRAFERNES SPORTSKLUB afholder sin aarlige Skovtur for aktive og passive Medlemmer med Damer (Herrer) Søndag den 3. Juli. Turen gaar over Holte—Søllerød—Ørholm—Hjortekær—Klampenborg, og der mødes ved Holtebanen Kl. 8 30, Afgang med Toget til Holte Kl. 9 07. Frokost i Søllerød (gratis Snaps). — Af Hensyn til eventuelle Arrangementer bedes Medlemmerne tegne sig til Turen hos Formanden, *Johs. Jensen*, Tlf. Godthaab 1745 x, eller Kassereren, *A. Andreasen*, senest den 30. ds.

— Samtidig gøres Medlemmerne bekendt med, at i Juli og August Maaned foregaar Gymnastiken i »Hermes«s Lokaler, Svanholmsvej 15. (Se omstaaende Annonce).

SYGEKASSEMEDLEMMER! GIV AGT! I Henhold til Meddelelse i forrige Numer af »Typ.-Tid.« er nu de allerfleste Skemaer kommet tilbage i besvaret Stand. Endnu mangler Besvarelse fra Medlems-Numrene: 79, 138, 141, 195, 234, 375, 422, 461, 495, 562, 611, 631, 641, 714, 776, 777, 796, 841, 1056, 1111, 1461, 1594, 1687, 1813, 2570, 2768, 2881, 2973, 6396 og 6527. Saafremt nogen af disse ikke skulde have modtaget et Spørgeskema, bedes et saadant rekvireret omgaaende hos Formanden (Telf. 13,331), og samtlige Skemaer indkaldes herved til senest Tirsdag den 28. ds.

EN CYKLELYGTE er glemt paa Kontoret. Kan faas ved Henvendelse til Formanden.

TRYKKERI-NISSEN PAA SPIL. Der hændte forleden Kommunistorganet »Tiden« i Arendal et kedeligt Uheld. Bladet har en staaende Titel: »Løgnemøllen«, som det antagelig benytter overfor de »borgerlige« Telegrammer. Men nu vilde Skæbnen, at Titlen en Dag blev plaseret paa et galt Sted, saa den kom til at staa over en Meddelelse, der var udsendt fra Partikontoret. Redaktionen fandt, at der her maatte en kraftig Rettelse til, og den kom Dagen efter i følgende smagfulde Udtryk:

»Under en Rettelse af Førstesiden af Avisen i Gaar er der faret en Djævel i Form af en »Bedehusdille« i Ombrækkeren og faaet ham til at lave en Løgnemølle af en helt korrekt Notits.«

DANSK TYPOGRAF FORBUND BOGTRYKFAGETS ARBEJDSLØSHEDSKASSE

VESTERGADE 5, ST.
KØBENHAVN B.

KONTORERNE er aabne for Ind- og Udbetaling fra 1—3 undtagen *Lørdag (11—1)* samt *Fredag* og *Mandag Aften Kl. 5—6½*. Telefon *4331*.

FORMANDEN træffes som Regel til samme Tider. Telefon *13,331*.

ANVISNINGSKONTORET. Telefon *4331*. Telegramadr.: Typforbundet, Kbhvn.

FORENINGSMEDDELELSER

TILSKUD FRA HOVEDKASSEN er efter lovformelig Begæring tilsendt følgende Afdelinger:

16. Juni: Lyngby 250,00.

København, 21. Juni 1921.

Forretningsudvalget.

NYE MEDLEMMER

København: Trykker Eden Jensen, udl. 17. 6. 21 hos Mohr & Co. *(arbl.)*. Paal. Oda Andréa Elisa Andersen, udl. 2. 6. 21 hos Kandrup & Wunsch (arb. s. St.). 3916 Jensens Hustru Ella Emilie Therese. 602 Samsøes Hustru Esther Anna Edvarda Marie.

Nykøbing F.: Paal. Hedvig Ingrid Nielsen. Randers: Sætter Aage Holger Sørensen, udl. 17. 6. 21 hos C. J. Rye.

Indvendinger mod Optagelsen maa ske inden 14 Dage fra Dato til vedkommende Lokalafd.

TILTRAADTE

København: 2671 Ebert Jensen fra Udlandet (arbl.). 1429 Frantz Pehrsson fra Rejse (arbl.).

Hillerød: 7012 Christian Poulsen (Frbg. Amtstidende) og 6154 Victor Jensen (arbl.). Løgstør: 6810 S. F. Hansen Maare (Løgstør Avis). Randers: 3344 Jørgen Olsen (arbl.). Sønderborg: 3830 Friedrich Hess (udenfor Faget). Thisted: 3461 Richard Johannesson (arbl.).

FRATRAADTE

København: 3180 Victor Petersson til Udl. (arbl.). 1046 Marius Hansen til Aarhus (arbl.). 3357 Frede Hansen til Aalborg (arbl.). 6713 Alfr. Hansen til Næstved (arbl.). 3386 Leo Petersen til Nakskov (arbl.).

Løgstør: 14 Emil Burmester til Aalborg (arbl.). Odense: 6810 Frederik Maare til Løgstør i Pl. Ringsted: 6050 V. A. Larsen paa Rejse. Rønne: 3474 Ernst Larsen til Ringkøbing (arbl.). Svend-

borg: 3986 Svend Gerner Nielsen paa Rejse og 801 Axel la Cour (Militær).

UDSLETTET MED RESTANCE

Svendborg: 1874 N. P. Brandt.

UDMELDT

København: 395 Th. Jensen (anden Livsst.).

Trykkeriarbejdernes Klub.

Ordin. Generalforsamling afholdes Lørdag den 2. Juli Kl. 8 pr. i »Kafé Baltzer«, Frederiksborggade.

Dagsordenen bekendtgøres senere.

Styrelsen.

T. S. **Fra 1. Juli** er Gymnastiken henlagt til »Hermes« Lokaler, Svanholmsvej 15. Mandag og Torsdag: Damerne Kl. 7½—8½ og Herrerne Kl. 8½—9½.

Skovtur Søndag den 3. Juli. Mødested: Holtebanen Kl. 8³⁰, Afgang til Holte Kl. 9⁰⁷.

(2f) *Styrelsen.*

Typografernes Sangforening.

Lørdag Kl. 8: Pilealléen 16. (1o)

Søndag den 26.: Kongelunden. St. Hans Torv Kl. 9. (3 l)

KMK KØBENHAVNS MASKINSÆTTER KLUB

Sommertur foregaar *Søndag den 26. Juni* for Klubbens Medlemmer med Damer. Mødested: Kongemonumentet ved Femvejen (Linje 15) *Kl. 2 Em. pr.* Spadseretur til Fortunen, hvor der spises *medbragt* **Familiebal.** *Smørrebrød.* Kl. 6: *fælles Kaffebord* paa Jægersborg Hotel. Derefter et lille *Bal.* Udflugten afsluttes med *Punschesold*, for hvem der vil deltage. Turen er billig anlagt, og Deltagerne **Punschesold.** udreder selv stedvis de paaløbne Udgifter. Kollegerne bedes agitere for Tilslutning til denne vor første Sommertur. *Styrelsen.*

(21 b)

ANNONCER

I Henhold til Anvisningskontorets Regulativ, Punkt 6, gøres opmærksom paa, at ingen maa slutte bindende Aftale om Pladstilbud, før Henvendelse er sket til Lokalkassereren i den paagældende By eller i København til Anvisningskontorets Bestyrer. Undladelse heraf medfører Karantæne.

Linotype-Sætter

i København, der kan ønske at bytte Plads med en Kollega i en østjysk By (høj Løn og gode Arbejdsforhold), bedes henvende sig til Ekspeditionskontoret. Lejlighed kan byttes. (159)

En dygtig Monolinesætter

kan faa Plads 1. Juli.

(165) **Holstebro Avis.**

„Typograph"- Maskinsætter

ønsker fast Plads. Billet mrkt. »162« til Ekspeditionskontoret.

En helst yngre **Trykker,** kendt med Rotary Selvpaalægger, kan faa Plads ved Henvendelse til

C. W. Obels Fabriker,

(156) Aalborg.

Maskinsætter.

En dygtig Maskinsætter søges til et større Provinsblad. Pladsen er fast. Billet mrkt. »164« med Anbefalinger sendes til Ekspeditionskontoret.

TELEFON CENTRAL 14823 Byen 3534 & 468X TELEGRAM-ADRESSE: LEVIRIK.

Erik Levison

GRAFISKE ARTIKLER EN GROS

KØBENHAVN B Vestre Boulevard 36.

NYE OG BRUGTE GRAFISKE MASKINER SAMT BOGBINDERIMASKINER AF ENHVER ART LEVERES I STORT UDVALG OG ALLE FORMATER FRA LAGER. STORT LAGER MED SÆRLIGT GODT UDVALG I TRÆMATERIALER OG UTENSILIER. ENEREPRÆSENTANT FOR SKRIFTSTØBERIET A/S GENZSCH & HEYSE HAMBURG

RIGHOLDIGT LAGER AF SORTE OG KULØRTE FARVER FRA CHR. HOSTMANN-STEINBERGSKE FARVE: FABRIKKER, CELLE. FREDSKVALITET.

FULDSTÆNDIG INDRETNING AF TRYKKERIER I ALLE STØRRELSER. ET BESØG I UDSTILLINGS-LOKALERNE ANBEFALES.

Et Husmiddel er ikke at foragte.

Brug VALFA Tinktur.

Telefon 9090 Telegr.-Adr.: DRUBIN, Valby.

Rutineret Akcidenssætter,

28 Aar, søger Plads snarest, helst i Provinsen. Billet mrkt. »160« modtager Ekspeditionskontoret.

Akcidens- eller Avissætter

søger Plads straks eller senere. Bill. mrkt. »161« modtager Ekspeditionskontoret.

Paalæggerske søger fast Plads. Flink til Farvetryk samt Glitning. Billet mrkt. »163« modtager Ekspeditionskontoret.

Akcidenssætter

søger Plads straks. Fortrolig med alt forefaldende Værk- og Akcidensarbejde. Nærmere ved Billet mrkt. »150« til Ekspeditionskontoret.

Paalidelig dansk Trykker,

fortrolig med alt indenfor Bogtrykfaget, indgaaende Erfaring i Staaltryk og Kendskab til saavel engelske som tyske Posemaskiner, søger Plads som Trykker eller eventuelt Lederstilling. Svar til *Poul Bech*, Ekernbakken 1 b Bergen, Norge. (146)

Akcidenssætter

søger Plads straks eller senere. Eventuelt som Avissætter. Billet mrkt. »143« modtager Ekspeditionskontoret.

En ældre, men god **Diegeltrykspr.** 17 × 23, en Del ret gode Antikva Titelskrifter, 1 Kasse næsten ny Korpus Antikva o. s. v. er billigt til Salg. Billet mrkt. »158« modtager Ekspeditionskontoret.

Bogtrykkeri!

Et mindre Bogtrykkeri til Salg. Trykkeriet er i Gang med flere Kunder. Nærmere ved Billet mrkt. »157« modtager Ekspeditionskontoret.

Tandlæge Warnøe, (152)

Kultorvet Nr. 14¹ - Telf. Byen 7565.

Yder Rabat til Sygekassens Medlemmer.

Konsultation 10—3½. Mandag, Onsdag og Fredag 5—7½. Bedøvelse hele Dagen.

Chr. Thomsen

Lille Blegdamsvej Nr. 1

Telefon Nora 2165 v

leverer vaskede kulørte og hvide Pudseklude til Dagens billigste Priser.

Ordre til Byen saavel som Provinsen ekspederes omgaaende. (151)

F. L. BIE A/S Gothersgade 28, København.

Telefon Central 8062 og Palæ 1556.

Samtlige Maskiner og Artikler for **Bogtrykkerier, Bogbinderier, Litho-Etablissementer, Klichéfabriker** og beslægtede Brancher.

Kulante Betingelser.

Stadigt stort Lager. (10)

ADOLPH WULFF

fører alle Artikler for Bogtrykkere.

Maskiner · Skrifter · Farver

fra de bedste Fabrikker

Valsemassefabrik og Valsestøberi.

Brugte Maskiner haves altid paa Lager.

Gothersgade 8. Kjøbenhavn K.

Telefon Central 39 og 5539. (7)

WILLIAM SIMMELKJÆR

SUNDHOLMSVEJ 67 (5)

SKRIFTSTØBERI · GALVANOPLASTIK

ANNONCECLICHÉER · XYLOGRAFI

PARITZ GOTTSHALCK

KONGENS NYTORV 8 · TELEFON 3378

Nye og brugte Maskiner haves paa Lager.

Stort Lager af alle Utensilier. (12)

Lauge Petersens Dampvaskeri

Lauggaards Allé 13, Søborg

Telefon: Søborg 433 & 256

leverer til Bogtrykkerier, litografiske Etablissementer og Reproduktionsanstalter hvide og kulørte Pudseklude til billigste Dagspriser.

Forhen Valdemarsgade 42 og Frederiksstadsgade 13. (98)

Husk A. E.s Rabat.

Største Besparelse

for Foreningens Medlemmer er at benytte **A. E.s Rabatkort.** Kortene udleveres gratis paa Foreningens Kontor. (19)

Tandlæge Dyrlund-Smith og Kisbye,

St. Kongensgade 45 II. (6)

Konsult.: 10—4 og 6—7, Søndag 10—11.

25 pCt.s Moderation. — Telefon 6125.

Tandlæge Edv. Møller,

Købmagergade 30, 2.

udfører enhver Tandbehandling til smaa Priser. Samvittighedsfuldt Arbejde. Bedøvelse hele Dagen. Konsultationstid 10—3½, 6—7 Efterm. Telefon 8181. (14)

Redaktør: Fr. Nielsen. Bygaardsstræde 8, Køge. Ekspeditør: Karl Sørensen, Vestergade 5, St., Kbhvn. B.

Abonnem. gennem Postkontorerne: 1 Kr. 50 Øre Kv. Annoncer: 35 Øre pr. Petitlinje (pladss. Medl. 25 Øre). 26 Gange og derover Rabat.

Trykt hos F. E. Bording (V. Petersen). København.

TYPOGRAF-TIDENDE

ORGAN FOR DE TYPOGRAFISKE ARBEJDERES INTERESSER

NUMER 26 KØBENHAVN DEN 1. JULI 1921 XLVIII AARGANG

TARIFFORHANDLINGERNE

—

Lørdag den 25. Juni mødtes i København Repræsentanter fra Principalorganisationerne i Provinserne og den af Provinstypograferne valgte Tarifkommission for at paabegynde Forhandlingerne om en ny Tarif. Efter en Plenarforhandling, der strakte sig over flere Møder Lørdag og Søndag, blev der nedsat et Underudvalg, som førte de videre Forhandlinger Mandag og Tirsdag. Nu, umiddelbart før Bladet gaar i Maskinen, meddeler Tarifkommissionen, at man er enedes om et Forslag til Ændring af Tarifen.

Dette Forslag vil blive tilsendt Medlemmerne i Provinserne en af de første Dage.

MASKINSÆTTEREN

—

Udviklingen har medført, at vort Fag som saa mange andre er blevet specialiseret og Fagets Udøvere trængt over i forskellige Brancher, som i haandværksmæssig Henseende har meget lidt tilfælles.

Naar Byens »Bogtrykkergeseller« i de gode gamle Tider samledes om det runde Bord, kom alle Fagets Forhold under Debat, og det snævre faglige Samkvem bidrog til at nære den *Kollegialitet*, der kendetegnede Fortidens Haandværkersammenslutninger. Af de mange fælles Interesser, som den Gang sammenbandt Bogtrykfagets Udøvere, er egentlig kun den økonomiske tilbage, hvilken under den kapitalistiske Udvikling ganske vist ogsaa er blevet altbeherskende. Iøvrigt er Fællesfølelsen for en stor Del afløst af en Brancherivalitet, der forsaavidt er naturlig, som der i hver Branche forekommer Særinteresser, men uheldig, fordi enhver Modsætning skader den Enhed, som Lønkampen fordrer. Denne Rivalitet er saa meget mere at beklage, som den hovedsagelig baseres paa Misforstaaelser, og disse Misforstaaelser træder særlig frem i de fleste Haandsætteres Syn paa Maskinsætterens Arbejdsvilkaar. For en overfladisk Betragtning sidder Maskinsætteren jo som en »Grosserer« paa sit Kontor. Medens Haandsætteren staar paa Hovedet i Kassen eller støver Huset rundt efter Kvadrater og andet Materiale, saa har Maskinsætteren det hele ved Haanden og blot ved en legende Bevægelse med Fingrene skydes Linje paa Linje ud af Maskinens Dyb og danner i utrolig Fart en Satsmængde, som Medhjælperen har Mas med at holde Stangen.

Men gaa ind og besøg ham, den »favoriserede« Kollega, der sidder fornemt tilbagetrukken bag Glasvæggen eller i sit specielle Lokale, hvor der som Regel staar »Adgang forbudt« paa Døren. Gaa derind nogle Timer efter Arbejdstidens Begyndelse og forsøg en Gang alvorligt at sætte dig i Maskinsætterens Sted. Det stemmer En for Brystet, idet man træder ind — til Trods for de aabne Vinduer er Luften tung af Gas og Blydampe. Foran Maskinen sidder Sætteren og »leger« paa samme Plads, hvor han satte sig ved Arbejdstidens Begyndelse og skal sidde adskillige Timer endnu. Bagen er presset firkantet mod Stolesædet, og Benklæderne klæber sig fast til Huden. Øjnene svider af Anstrengelsen ved at følge de rystende, hastig skiftende Matricer og samtidig opfatte Manuskriptet. Hjernen er saarbar irriteret af den evige Støj, den stadige Anspændelse for at høre, om hver anslagen Matrice falder, og for at skelne Uregelmæssigheder i Maskinens Gang. Det gælder for den Maskinsætter, der skal udrette noget, om at kunne koncentrere alle sine Sanser ved Maskinen, saa at han, naar Sætningen foregaar, er blind og døv for Omgivelserne.

Efterhaanden som Udmattelsen indfinder sig, foraarsaget af den tvungne, siddende Stilling, Støjen og Anspændelsen, synes Minutterne at blive længere og længere, Bogstaverne danser for Øjnene, og det føles, som faldt de smaa, djævelse Matricer direkte ned paa Trommehinderne. Naar Arbejdstiden endelig er forbi, og »Rokken« standser, er det, som om en umaadelig Vægt glider af Sætterens Hoved, og den uendelig velgørende Ro, der langsomt ligesom gennemtrænger Hjernemassen, maaler Højden af Nervernes Ophidselse.

Saaledes ser det daglige Arbejde ud for Maskinsætteren, og den haandsættende Kollega — saavel som Principaler — bør betænke, at den samme Beskæftigelse, der kan være behagelig for en Time eller to, bliver *umenneskelig*, naar den udstrækkes over 7 eller 8.

Dertil kommer saa de videre Følger af Maskinsætterens »behagelige« Tilværelse, der uafvendelig resulterer i Underlivssygdomme, nedbrudte Nerver og Gigt, foraarsaget af den fuldstændige Stillesidden og af Vekselvirkningen mellem Smeltediglens 220 Varmegrader og den ved de nuværende Arbejdsforhold uundgaaelige Træk fra utætte Vinduer og aabne Døre.

De Haandsættere, der har prøvet og atter opgivet Maskinsætningen, kan tale med om Forholdene, men for de fleste øvrige staar Maskinsætterens Lod endnu som den store Chance, der kan bringe Ugelønnen en halv Snes Kroner til Vejrs. Men »Guld« kan ogsaa købes for dyrt, og de 10 Kr., som før 1914 betegnede en virkelig Forbedring af Levevilkaarene, betyder nu til Dags kun yderst lidt.

At Vederlaget for Maskinsætning i sin Tid blev sat næsten 50 pCt. højere end Lønnen for Haandsætning, var sikkert begrundet i Ønsket om at besværliggøre Maskinernes Indtrængen og derved hindre en pludselig Overflødiggørelse af Haandsættere. Men naar Arbejdstiden samtidig blev sat til 7 à 8 Timer, medens Fagets øvrige Udøvere havde 9 Timers Arbejdsdag, saa skete dette lige saa vist i rigtig Erkendelse af, at Arbejdet ved Maskinen var af en saadan Art, at det *fordrede* en kortere Arbejdstid.

Da 8-Timers Arbejdsdagen omsider gennemførtes for Faget som Helhed, var det naturligt, at Maskinsætterne kom til at opfatte Løndifferencen som en Godtgørelse for deres forcerede og i Længden særlig sundhedsnedbrydende Arbejde. Men da en saadan væsenlig Lønforskel har vist sig uholdbar og i flere Henseender ogsaa er uheldig, kunde der være Anledning til at samles i Kravet om den eneste Foranstaltning, der virkelig kunde forbedre Maskinsætternes Forhold, nemlig en ordentlig Nedsættelse af Arbejdstiden.

Disse Linjer fremkommer da for at klarlægge Maskinsætterens Arbejdsforhold, idet Forstaaelsen af disse blandt Kollegerne maaske er endnu ringere end blandt vore Arbejdsgivere.

Arbejdsgiveren er ikke i Tvivl om, at en kort, *udnyttet* Arbejdstid er fordelagtigere end en lang, der ikke udnyttes fuldt ud, særlig med Henblik paa Sættemaskiner, der stadig æder Penge i Form af Gas- og Kraftforbrug. Og som mangeaarig Maskinsætter tør jeg paastaa, at en Arbejdsdag paa 6 Timer, inkl. $^1/_2$ Times Hvil, kunde give samme — og i Kvaliteten bedre — Arbejdsudbytte, end der nu opnaas paa 8 Timer, idet den Anspændelse, Arbejdet ved Sættemaskinen kræver, simpelthen ikke lader sig opretholde i et saa langt Tidsrum. De overflødige Arbejdstimer omsættes til de »Oaser«, Langkjær drømmer om, men som han — i hvert Fald for Maskinsætternes Vedkommende — ikke formaar at afskaffe. Thi *Nødvendigheden* sejrer.

Nu, da de 8 Timer i Praksis er anerkendt som Maksimalarbejdsdag, bliver det sikkert ikke saa vanskeligt at overbevise Principalerne om, at deres Interesser falder sammen med vore. Og navnlig maa eventuelt Krav om Indførelsen af Beregning ved Maskinsats mødes med en bestemt Fordring om Afkortning i Arbejdstiden.

Paa dette Punkt forventer Maskinsætterne alle øvrige Fagfællers — og navnlig Haandsætternes — kraftige Bistand.

København, 17. Juni 1921.

F. Traugott Nielsen.

DEN TYSKE KONKURRENCE

—

Bogtrykkerorganisationerne i Sverige har til Regeringen indsendt en Skrivelse, hvori de paaviser Faren ved den overhaandtagende tyske Konkurrence og forlanger effektiv Beskyttelse, enten i Form af Importforbud eller højere Told.

Bogtrykkernes Forening har iværksat en omfattende Undersøgelse af Importen af Tryksager fra Tyskland og derved fremskaffet et stort og overbevisende Materiale. Til en Begyndelse var det særlig Syd-Sverige, der mærkede Konkurrencen, men efterhaanden bredte den sig helt op til Norrland. Mangfoldige Eksempler viser, at de tyske Tilbud overstiger de svenske med 60—70 pCt. Og Konkurrencen omfatter snart alle Slags Tryksager.

»Intet Folk« — siger den svenske Bogtrykkerforening — »der sætter Pris paa at værne sin Kultur, turde finde sig i saadanne Forhold.« Og Svensk Typograf-Tidende skriver, at et midlertidigt Forbud mod Indførsel af Tryksager med svensk Tekst er et velmotiveret Forlangende.

FAGMØDET I VEJLE

—

Søndag den 10. Juli Kl. 10 Formiddag afholdes et Fagmøde i Arbejdernes Forsamlingsbygning i Vejle.

Forretningsfører *Karl Sørensen* og Forbundsstyrelsesmedlemmerne *Chr. Petersen*, Esbjerg, og *Valdemar Petersen*, Kolding, kommer til Stede.

Der vil blive afholdt en lille Spisning, som vil komme til at koste ca. 4½ Kr., og de Kolleger, som ønsker at deltage i denne, bedes sende et Kort til Undertegnede.

Alle Lokalafdelinger bør sende Repræsentanter til dette Møde.

Paa de indbydende Lokalafdelingers Vegne

Just Rasmussen,
Lokalformand.

DEN NORSKE STORSTREJKE

—

Det maa nu betragtes som en Kendsgerning, at den norske Storstrejke ikke har bragt de norske Arbejdere nogen som helst Fordel, men at den endog har bevirket, at Forholdene er blevet endnu daarligere, idet Strejken har haft til Følge, at de arbejdsløses Tal er blevet forøget.

Den blev som bekendt erklæret for at støtte Sømændene i deres Kamp mod Lønreduktionerne. Den 14 Dages Storkamp synes imidlertid ikke at have haft nogen Indflydelse herpaa. Det eneste Resultat af Strejken maa derfor nærmest siges at være den, at den gamle Forligsmand er blevet fortrængt, og det er jo unægtelig et magert Resultat.

Det er naturligvis ikke let for udenfor staaende at udatle sig om Betimeligheden af denne Storstrejkes Iværksættelse. Men én Ting synes os lidt mærkelig ved de norske Arbejderføreres Taktik: Da Jernbanemændene for nogen Tid tilbage gik ud i Kamp, arbejdede de øvrige Arbejdere videre, og nu, da disse gik i Strejke, fortsatte Jernbanefunktionærerne *deres* Virksomhed. I begge Tilfælde blev det altsaa et Nederlag.

Indenfor de norske Typografer hersker der en Del Bitterhed imod dem, der har ført Arbejderne ud i en Storkamp under de givne Forhold, og i den Anledning har Typografernes Repræsentanter i den norske Landsorganisation, *Alf. Hansen* og *O. Ruud*, i »Typografiske Meddelelser« fremsat en Erklæring, hvori det hedder:

»Storstrejken er afblæst. Men Efterveerne, som følger èn saadan Strejke, er mange og haarde. Hertil bidrager naturligvis i første Række, at vi befinder os i en Depression, hvad Konjunkturerne angaar.

Der var naturligvis dem, som paa Forhaand var klar over, hvilke Vanskeligheder en Storstrejke vilde medføre i en Nedgangsperiode. Og de lod da ogsaa deres Røst høre. Men det blev fra ledende Hold svaret, at de organiserede Arbejdere *krævede* en Storstrejke netop nu.

Vort Forbunds Repræsentanter i Arbejdernes faglige Landsorganisation, d'Hrr. Alf Hansen og O. Ruud, kendte ikke synderlig til Kravet om Storstrejke og advarede derfor mod Benyttelsen af dette dyrebare Vaaben netop nu. . . . Men Repræsentantskabet vilde ikke høre paa den Tale. Vore Repræsentanter foreslog da, at Landsorganisationen førte Kampen mod Rederne paa den Maade, at man udlignede et anseligt Ekstrakontingent paa Landsorganisationens Medlemmer og holdt Sømandsstrejken gaaende ved Hjælp af en anstændig Understøttelse. Men heller ikke denne Opfattelse vandt Gehør. Subsidiært foreslog da vort Forbunds Repræsentanter, at *dersom* Strejken skulde udvides, maatte den alene ramme de Firmaer, som var tilsluttet Norsk Arbejdsgiverforening. Det vilde derved blive markeret, at det var en Kamp mod Arbejdsgiverforeningens Forsøg paa at sænke Arbejdernes Livsstandard. Det og intet andet.

Men nej! Et saadant Standpunkt var alene »Højresocialister« værdigt! Storstrejke maatte det være — intet mindre kunde gøre det!

Det var *Masserne*, der krævede Storstrejke. Det var man paa Forhaand saa sikker paa, at det fandtes unødvendigt at vedtage et fremsat Forslag om at sende Spørgsmaalet ud til Urafstemning blandt Organisationens Medlemmer.«

Erklæringen slutter med at sige, at det norske Typograf-Forbund alligevel i enhver Henseende stillede sig loyalt overfor Landsorganisationens Beslutning, og hvert eneste Medlem fulgte Parolen om at forlade Arbejdet.

Denne Erklæring fra vore norske Kollegers Tillidsmænd giver et lille Indblik i Forholdene og Stemningen efter Storstrejken i vort nordlige Naboland, der maaske ogsaa kan udledes af følgende Udtalelse i Norsk Social-Demokrat for 15. Juni:

»Erfaringen er Livets bedste Læremester. Teorier er nyttige og nødvendige. Men Livets egen haarde Lære virker ganske anderledes overbevisende og bestemmende.«

TRYKKERI-UNDERSTØTTELSESKASSER I ODENSE

Et Bidrag til danske Typografers Organisationshistorie. Efter utrykte Kilder.

I.

I August i Aar er det 40 Aar siden, at Odense-Afdelingen af Dansk Typograf-Forbund stiftedes. Da Foreningen fyldte 25 Aar, skrev jeg en Serie Artikler om dens Virksomhed fra dens Stiftelse til Aaret 1906[1]). Og ved Foreningens 35-aarige Stiftelsesfest skrev Kollega *P. Bondesen* en Artikel om Virksomheden i 10-Aaret 1906—1916[2]). Jeg benytter nu Lejligheden ved 40-Aars Jubilæet til at give en sammentrængt Skildring af »Privatkasserne«s Virksomhed i Odense. Dette kan jo nok have organisatorisk Interesse, da Odense sikkert er den første danske Provinsby, der har haft de første Spirer til en Organisation blandt Typograferne; ganske vist ikke i Retning af at forbedre Løn, forkorte Arbejdstid eller lignende Forhold, men i Retning af Understøttelse. Dette var i Overensstemmelse med den Tids Opfattelse i Almindelighed. Altsaa!

— — —

Fra 1835, da Typografer i København stiftede en Forening og begyndte Udgivelsen af deres eget — ganske vist temmelig betydningsløse — Blad (»Concordia«, der redigeredes af Forfatteren *Claudius Rosenhoff*, og hvis Indhold nærmest var Smaafortællinger), og indtil Aarhundredets Midte var der en stærkere Bevægelse blandt Hovedstadens Typografer. Man forsøgte bl. a. ved Juletid 1848 at forbedre Kaarene ved Hjælp af en Strejke, der dog tabtes[3]).

[1]) Odense Typograf-Organisation. 1881—1906. Nogle Optegnelser og Undersøgelser i Anledning af 25-Aars Jubilæet. Af *L. Chr. Nielsen*. — »Typograf-Tidende« 1906, Side 117, 122 og 126.

[2]) Mens Aarene svandt. Smaabetragtninger ved Odense Lokalafdelings 35-Aars Jubilæum. Af *P. Bondesen*. »Typograf-Tidende« 1916, Side 138.

[3]) Kolleger, som ønsker nærmere Oplysninger om Bevægelsen blandt Københavns Typografer fra 1835—1850, henvises til det af Den typografiske Forening i København udgivne udmærkede Jubilæumsskrift: Danske Typografers Organisations Historie I. København 1894.

At denne Bevægelse i nogen Grad og efter Omstændighederne bredte sig til Provinserne, var ikke underligt. Men i Provinserne synes man nærmest at have faaet Øjnene op for det heldige i ved Sammenslutning at — til en Begyndelse i det mindste — ordne Understøttelsen for de Kolleger, der af Forholdene dreves ud paa Rejsen. Om Understøttelse paa Stedet for de arbejdsløse var der selvfølgelig slet ikke Tale, — det Fremskridt tilhører Aar, der ligger meget nærmere Nutiden.

Man sluttede sig dog ikke sammen i Foreninger, der omfattede hele Byen eller større Kredse. Man nøjedes med at organisere sig for det enkelte Bogtrykkeri. Og Grunden hertil ligger lige til. Fagforeninger — efter Nutidens Mønstre — eksisterede ikke og maatte heller ikke eksistere under det enevældige Regeringsregimente. Derimod lærte Erfaringen Typograferne, at det ofte kunde hænde, at de, naar der kom rejsende Kolleger, kunde staa uden Penge, saa at de ikke kunde yde dem den vedtægtsmæssige »Geschenk« (Understøttelse). Naturligvis kom de vel over Vanskeligheder af denne Art ved at laane sig frem enten hos Kolleger eller hos Principalen. Sandsynligvis ligger Grunden til disse Trykkerikasser netop i dette Forhold, — thi den rejsende Kollega maatte selvfølgelig ikke mangle sin Understøttelse, det krævede Forholdet til Udlandet og det krævede *»Zunften«*[1]).

Hvor mange af denne Slags Kasser, der oprettedes Landet over, vides ikke. Men i Odense oprettede man i hvert Fald en saadan Kasse straks efter, at Aaret 1840 var passeret. Og det er denne Kasse (eller Organisation) og dens Efterfølgere, der her skal fortælles lidt om.

I Juli 1836 overtog *Ove Thomsen Chr. Iversens* gamle Bogtrykkeri, idet han købte det af Iversens Svigersøn, *J. Hanck*[2]). Provinsens første Forening eller »Kasse« fik i Daaben Navnet *»Rejsekassen i Ove Thomsens Officin«*, og den stiftedes den 1. Oktober 1841. Lovene vedtoges dog først den 9. Oktober 1842. — De første Regnskaber, som findes bogført, er for Oktober Kvartal 1841. Det synes dog, som om Typograferne, der arbejdede hos Thomsen, allerede før Foreningen dannedes, altsaa før der i egentlig Mening blev faste vedtægtsmæssige Rammer for Understøttelsen, har gjort Optegnelser om, hvem man gav Understøttelse til, og naar man gav denne. Der er saaledes paa Foden af det første Kvartals Regnskab Oplysning om flere Typografer, der i 1840 havde passeret Odense, og det samme gælder for hele Aaret 1841.

Lovene eller »Bestemmelserne«, som de kaldes, fylder 4 skrevne Kvartsider og bestaar af 6 §§'er. Her skal gøres et lille Udtrag af disse »Bestemmelser«, da det ogsaa har Interesse for Nutidens organiserede Typografer at se, hvorledes Begyndelsen til Rejsekassevæsenet — eller Ar-

[1]) Interesserede Kolleger, der ønsker nærmere Oplysning om *»Zunften«* og lignende Forhold, som Typografer saavel som Bogtrykkere var underkastet i Laugstiden, skønt Faget ikke havde Laug, henvises bl. a. til: *L. Chr. Nielsen:* Blaa Mandag eller Fri-Mandag. Nogle kulturhistoriske Undersøgelser til Forstaaelse af Haandværkerlivet under Laugstiden. Odense 1907 (Milo'ske Forlag). Desuden henvises til en længere Artikelserie: *L. Chr. Nielsen:* Haandværkerliv gennem flere Hundrede Aar (i »Nordisk Boktryckarekonst«, Stockholm, 1916, 1917 og 1918, ialt 19 Artikler).

[2]) Om Odense Bogtrykkeriforhold se forøvrigt: *L. Chr. Nielsen:* Fra Johan Snell til vore Dage. Odense 1908 (Milo'ske Forlag).

bejdsløshedsunderstøttelsen — har været indenfor Faget. De kan jo selv gennem Dansk Typograf-Forbunds Love supplere Udviklingen op til vore Dage. Det hele er et lille Stykke interessant Kulturhistorie.

§ 1 lyder i sin Helhed saaledes: Kassens Hensigt er, at give reisende Typografer den ved Sædvane og Billighed hjemlede Reisehjælp.

§ 2 lyder: For at kunne dette, bidrager enhver i Officinet arbeidende Typograf *4 Skilling ugentlig*, som indbetales hver Løverdag til Kassereren. Hr. Ove Thomsen er saa god at bidrage med 2 Mark maanedlig. — Med Hensyn til Kassens Øiemed og Natur er det en Selvfølge, at Bidragets hurtigste og tidligste Indbetaling maa betragtes som en Æres- og Samvittigheds-Sag.

§ 3 lyder: Reisehjælpen er midlertidig fastsat til *3 Mark* til enhver Reisende; — den Reisende, der inden *eet Aars* Forløb *atter* begærer Reisepenge faar imidlertid den anden Gang ikkun *24 Skilling*. — Undtagelser fra denne Regel kan, ved enstemmig Overeenskomst mellem Interessenterne, finde Sted, og Reisehjælpen i enkelte Tilfælde enten forhøies eller nedsættes.

I § 4 bestemmes, at »de nu i Trykkeriet værende Typografer« ved mulig Bortrejse fra Byen eller ved anden Fratrædelse erholder »en fuld Part af Kassens mulige Beholdning« (d. v. s., hvis der er 5 Typografer i Trykkeriet, faar den bortreisende en Femtedel af Kassens Indhold, hvis der er 4, faar han en Fjerdedel o. s. v.).

I § 5 bestemmes, at hvis en efter Lovenes Vedtagelse antagen Typograf rejser, før der er gaaet $^1/_2$ Aar, faar han intet af Kassen; har han derimod været Medlem af Kassen i over $^1/_2$ Aar, men ikke 1 Aar, faar han sit til Kassen indbetalte Beløb, nøjagtigt udregnet med Fradrag af mulig udbetalt Rejsehjælp, tilbage. — Har han derimod ved Afrejsen været Medlem i over 1 Aar, faar han »ganske som de nu i Trykkeriet værende Typografer efter foregaaende Post«.

I § 6 hedder det, at Kassens Beholdninger »i ethvert andet Tilfælde er urørlig«. »Dog skal ikke derfor *Forslag* af en eller flere blandt Interessenterne til nyttige eller fornøielige eller ønskelige Tings Fremme, som ellers vanskelig kunde komme i Stand, være aldeles udelukkede, hvis Kassens Tilstand ellers findes at kunne bære det«. Men der skal da være *»fuldkommen Eenstemmighed;* — naar blot een Interesseret yttrer sig derimod eller ikke ønsker det sat igiennem, falder Sagen uden videre Debat og uden Fortrydelse, og maa det være Enhver uformeent, uforbeholdent og frit at yttre sin Mening om det Foreslaaede«.

Saa langt Kassens første Love, der undertegnedes af de i Trykkeriet da arbejdende 5 Typografer, nemlig: *F. Listoe, Chr. Jensen, Chr. Jørgensen, Karup* och *Bloch.*

ET JUBILÆUMSSKRIFT

Til de socialdemokratiske Blade og Organisationer i Danmark!

Undertegnede har gjort sig bekendt med Indholdet, saa vidt det foreligger, af »Det danske Socialdemokratis Historie fra 1871 til 1921, Festskrift i Anledning af Arbejderpartiets 50-Aars Jubilæum«.

Det er paa en Gang et belærende og underholdende Værk, fortalt i et let og fængslende Sprog, rigt paa karakteristiske Smaatræk. Dertil kommer en Rigdom af Illustrationer, som gør Bogen til et smukt Festskrift. Den udgives af Arbejderpartiet selv paa dets eget Forlag. Prisen er sat saa lavt som muligt, saa lavt, at enhver Tanke om Overskud ved Salget er udelukket. Værket udkommer med første Bind i Maj og andet Bind i Juli, det bliver paa ca. 700 Sider ialt i stort Format og koster 10 Kr. pr. Bind plus eventuel Porto. Et illustreret Cirkulære med yderligere Oplysninger vil kunne faas overalt i Bogladerne, Foreningerne og paa Bladkontorerne.

Vi beder derfor alle Foreninger paa Landet og i Byerne virke for dette Festskrifts Udbredelse og Salg, og vi anbefaler alle organiserede Arbejdere og alle samfundsinteresserede Kvinder og Mænd at købe det.

Jubilæumsdagene nærmer sig. Røde Faner vil vaje fra Skagen til Flensborg Fjord og Gedser Odde. Det Skrift, vi her anbefaler, indledes med et i Farver gengivet Billede af den første røde Fane, som Arbejderne ejede. Om den blev der kæmpet, den blev forbudt af Politiet, og dens Dug blev skjult ved en Arbejders Bryst, da et Husarkorps vilde rive Fanen til sig med Magt. Festskriftet er Fortællingen om dette ene røde Flag, som blev til Tusinder, og om de faa Banebrydere i 1871, der blev til den store faglige og politiske Hær, som i 1921 fører de røde Faner frem.

Vi tror, at enhver Arbejder, der elsker sit Parti, og enhver, der interesserer sig for Samfundets Udvikling, vil indlede Jubilæumsfestlighederne med at købe »Det danske Socialdemokratis Historie«.

Carl F. Madsen,
Formand for »De samvirkende Fagforbund« i Danmark.

Th. Stauning,
Forretningsfører for »Socialdemokratisk Forbund« i Danmark.

GENERALFORSAMLINGER OG MØDER

AARHUS LOKALAFDELING

afholdt ekstra Generalforsamling Mandag den 13. Juni. *Aksel Andersen* valgtes som Dirigent, *P. Christiansen* som Sekretær. De eneste Punkter paa Dagsordenen var Tarifen og Indstilling af Repræsentanter til Tarifkommissionen. Formanden, *Marthin Pedersen*, kunde i sin Egenskab som Medlem af Hovedbestyrelsen oplæse det Udkast, der fra Bladudgiver- og Bogtrykkerforeningen forelaa ang. en ny Tarif, og idet Formanden Punkt for Punkt gennemgik dette, knyttede han dertil forskellige Bemærkninger, der som Helhed vandt udelt Tilslutning hos Forsamlingen.

Der udspandt sig ikke nogen særlig Diskussion, idet nogle Bemærkninger, som *E. Stecker Christensen, Thomas Petersen* og *H. P. Alb. Jensen* fremkom med, gav Udtryk for det Grundsyn, Forsamlingen havde til det foreliggende Forslag.

Følgende Udtalelse, stillet af *E. Stecker Christensen*, vedtoges aldeles enstemmigt:

»Aarhus Afdelings Generalforsamling udtaler, at man, efter at være gjort bekendt med Principalernes Forslag, har den bestemte Opfattelse, at dette Forslag absolut ikke danner Grundlaget for en Forhandling.«

Og hermed toges den foreliggende Sag til Efterretning.

Derefter foretoges den Indstilling af Repræsentanter til Tarifkommissionen, som er refereret i »Typograf-Tidende« for den 17. Juni og yderligere publiceret gennem de udsendte Stemmesedler. Generalforsamlingen var besøgt af ca. 100 Medlemmer.

NÆR OG FJÆRN

FAGMØDERNE. Da der til forskellige Afdelinger er udsendt Indbydelse til Deltagelse i et Fagmøde i Køge Søndag den 10. Juli, i Forbindelse med den store Arbejderfest, meddeles, at dette Møde ikke vil blive afholdt, men at der i Stedet for paatænkes afholdt et Fagmøde i Roskilde Søndag den 3. Juli, hvortil nærmere Indbydelse vil blive udsendt.

TYPOGRAFERNES SPORTSKLUB. Til Skovturen Søndag den 3. Juli bedes Deltagerne møde Kl. $8^1/_2$ ved Holtebanen.

BREV henligger paa Forbundskontoret til E. Elsner.

SVERIGE. Forhandlingerne mellem Svensk Typograf-Forbund og den svenske Bladudgiverorganisation har ført til Enighed mellem Parterne om et Forslag, der reducerer Lønnen med 11 pCt. Overenskomsten er gældende til 1. Juli 1921.

TYSKLAND. Der er Uro indenfor Bogtrykfaget i Tyskland for Tiden. Den nugældende Tarif, som udløber den 31. December 1921, indeholder en Bestemmelse om Dyrtidstillæg ifølge Dyrtidsstigningen. Der synes imidlertid ikke at kunne opnaas Enighed om Dyrtidstillægets Størrelse, saa den Mulighed er ikke udelukket, at der udbryder Strejke midt i Tarifperioden.

I Henhold til Anvisningskontorets Regulativ, Punkt 6, gøres opmærksom paa, at ingen maa slutte bindende Aftale om Pladstilbud, før Henvendelse er sket til Lokalkassereren i den paagældende By eller i København til Anvisningskontorets Bestyrer. Undladelse heraf medfører Karantæne.

LAUR. JENSEN.

STYRELSESMØDER

DEN KØBENHAVNSKE STYRELSE

2. Maj 1921 i Rømersgade 22.

Der havde været afholdt Fællesmøde med K. B. angaaende en Række Sager, som Formanden indgaaende berettede om og som toges til Efterretning. — Et kvindeligt Medlem, der havde staaet Læretiden ud paa et nu blokeret Trykkeri, havde ikke lært Hurtigpressepaalægning og anmoder om Tilladelse til at gaa i Lære et andet Sted. Tilladelsen gaves under nærmere Omstændigheder, som det overlodes Formanden at ordne. — Boserup Minde fremsender Regnskab og Beretning. Til Efterretning. — Et Medlem anmoder om Refusion for Narkose under Speciallægebehandling. Halvdelen af Omk. bevilgedes. — En Række Anmodninger om Hjælp til Arbejdsløse dels indrømmedes, dels afsloges. — En Del hvilende Ret-Sager behandledes. — Det i forrige Møde omtalte Trykkeripersonale var mødt og redegjorde for at være indgaaet paa en ny Arbejdsordning og med maanedlig Tillægsbetaling. Det sidste kan Styrelsen ikke tillade. Det overlodes Formanden at forsøge en Ordning. — Mødet hævet.

20. Maj 1921.

Protokollen oplæst og godkendt. — I en af os rejst Forlægningsbetalingssag havde K. B. nu henvist til Dom Nr. 4/1914. Til Efterretning. — I den i forrige Møde behandlede Udlæringssag af en kvindelig Hjælpearbejder havde K. B. været anmodet om Assistance. K. B. vilde gaa med til at nedsætte Læretiden til 9 Maaneder foruden de 14 Maaneder, vedkommende alt havde staaet i Lære i Forvejen, efter hvilken Imødekommelse vi lod hende ophøre med Arbejdet. Til Efterretning. — De samvirkende Fagforbund meddeler, at Repræsentantskabsmøde, som plejer at afholdes om Foraaret, i Aar er udsat til Efteraaret. Til Efterretning. — Karnevalsregnskaberne forelaa. Til Efterretning. — Arbejdernes Læseselskab fremsender Regnskab og Beretning. Til Efterretning. — Hjælpekorpset Kalvebod Station do. do. — Arbejdernes Landsbank do. do. — En Del Anmodninger om Refusion for Speciallægebehandling og Narkose under saadan forelaa og bevilgedes med Halvdelen i hvert Tilfælde. — Et Par hvilende Ret-Sager bevilgedes. — 3 Medlemmer beklager sig over ikke at kunne erholde Understøttelse, fordi Afgangssedlen ikke er udfyldt og underskrevet. Styrelsen kan intet ændre ved dette Forhold. — En Del Anmodninger om Hjælp blev dels imødekommet, dels afslaaet. — Byggeudvalget havde været ved Hørve Strand og undersøgt Forholdene. Det vedtoges at fortsætte Undersøgelserne og anmode Generalforsamlingen om Tilladelse til eventuelle Udlæg for Tegninger og Overslag. — Der var rettet flere Henvendelser til Styrelsen ang. Den private Reservefond. Gaar videre til Generalforsamlingen. — Fra Statens Syge-

kasseinspektorat forelaa Forespørgsel om ca. 200 Kollegers Indtægtsforhold. Forespørgslen gaar videre til de enkelte Medlemmer. — Forskellige fortsatte Sager behandledes færdige. — Det vedtoges at rette Opfordring til saadanne Personaler og Kolleger, der holdt Sommerferie, og hvor vi havde Garanti for Antagelse af ledig Arbejdskraft i Stedet, at forlænge deres Ferie saavidt gørligt. — Mødet hævet.

DANSK TYPOGRAF FORBUND BOGTRYKFAGETS ARBEJDSLØSHEDSKASSE

VESTERGADE 5, ST.

KØBENHAVN B.

KONTORERNE er aabne for Ind- og Udbetaling fra 1—3 undtagen *Lørdag (11—1)* samt *Fredag* og *Mandag Aften Kl. 5—6½*. Telefon *4331*.

FORMANDEN træffes som Regel til samme Tider. Telefon *13,331*.

ANVISNINGSKONTORET. Telefon *4331*. Telegramadr.: Typforbundet, Kbhvn.

FORENINGSMEDDELELSER

TILSKUD FRA HOVEDKASSEN er efter lovformelig Begæring tilsendt følgende Afdelinger: 22. Juni: Helsingør 700,00; Lyngby 200,00.

København, den 27. Juni 1921.

Forretningsudvalget.

NYE MEDLEMMER

København: 566 Jensens Hustru Oda Cecilie. Paal. Ellen Johanne Hansen, udl. 5. 6. 21 hos Teller (arb. s. St.). Paal. Esther Marie Veidiksen, udl. 15. 6. 21 hos Philipsen & Co. (arb. s. St.). Tr.-Lærling Henry Stolz (Weiss).

Aarhus: Sætter Henry Anker Friis Jensen, udl. 1. 6. 21 hos Th. Thrue.

TILTRAADTE

København: 1669 Oskar Christensen fra Aarhus (arbl.). 1101 Aksel Marius Hansen fra Aarhus (arbl.). 6195 Johs. Collatz fra Holbæk (Dansk Andelstr.). Hj.arb. Rigmor Samuelsen fra Skrædderforb. (Egm. H. P.).

Aalborg: 3357 Frede Hansen (arbl.). 14 E. Burmester (arbl.). Aarhus: 4343 Kaj Fenger Lassen (arbl.). Odense: 4277 Hans Ejner Hansen (arbl.). 6004 Hans Chr. Petersen (arbl.). 6789 Aage Petersen (arbl.). 5027 Johs. Henry Larsen (Fyns Venstrebl.). 3788 Johs. Korsgaard Hansen (arbl.). Ringkøbing: 3474 Ernst G. A. Larsen (arbl.). Rønne: 6312 Ejnar Th. Hansen (arbl.). Struer: 3473 Arnold Thisted (M. Christensen).

FRATRAADTE

København: 6417 Gerhard Sørensen til Helsingør (arbl.). 6552 Jens Lauring paa Rejse.

Aalborg: 6319 Viggo Andersen til Grenaa (arbl.). 6990 E. Birkemose til Thisted (arbl.). Aarhus: 1669 Oskar Christensen til Kbhvn. (arbl.). 1101 Axel Mar. Hansen til Kbhvn. (arbl.). Haderslev: 5027 Johannes Larsen til Odense i Pl. 4477 Joh. Knudsen til Udlandet i Pl. Holbæk: 6312 E. T. Hansen til Rønne (arbl.). 6195 J. M. Collatz til Kbhvn. i Pl. Ringsted: 3788 Johs. Korsgaard Hansen til Odense (arbl.). Skive: 7050 Herluf Damm paa Rejse. Struer: 6426 Peter Christensen til Herning i Pl. Viborg: 3473 Arnold Thisted til Struer i Pl. 6981 Peter Stich paa Rejse.

T. S. **Fra 1. Juli** er Gymnastiken henlagt til »Hermes« Lokaler, Svanholmsvej 15. Mandag og Torsdag: Damerne Kl. 7½—8½ og Herrerne Kl. 8½—9½.

Skovtur Søndag den 3. Juli. Mødested: Holtebanen Kl. 8³⁰, Afgang til Holte Kl. 9⁰⁷.

(2f) *Styrelsen.*

Gutenbergkoret.

Halvaarlig Generalforsamling afholdes Fredag den 8. Juli Kl. 8½ i Café du Parc.

Dagsorden: 1. Beretning. 2. Regnskabet. 3. Valg af Formand, Næstformand, Kasserer samt én Revisor. 4. Eventuelle Forslag. 5. Eventuelt. 6. Fri Diskussion. (4b)

TELEFON CENTRAL 14823
Byen 3534 & 468X
TELEGRAM-ADRESSE: LEVIRIK.
Erik Levison
GRAFISKE ARTIKLER EN GROS
KØBENHAVN B
Vestre Boulevard 36.
NYE OG BRUGTE GRAFISKE MASKINER SAMT BOGBINDERIMASKINER AF ENHVER ART LEVERES I STORT UDVALG OG ALLE FORMATER FRA LAGER.
STORT LAGER MED SÆRLIGT GODT UDVALG I TRÆMATERIALER OG UTENSILIER.
ENEREPRÆSENTANT FOR SKRIFTSTØBERIET A/S GENZSCH & HEYSE HAMBURG
RIGHOLDIGT LAGER AF SORTE OG KULØRTE FARVER FRA CHR. HOSTMANN-STEINBERGSKE FARVE: FABRIKKER, CELLE. FREDSKVALITET.
FULDSTÆNDIG INDRETNING AF TRYKKERIER I ALLE STØRRELSER. ET BESØG I UDSTILLINGS-LOKALERNE ANBEFALES.

Skal et Arbejde fremskyndes.
Brug DRUBIN Siccativet Rapido.
Telefon 9090 Telegr.-Adr.: DRUBIN, Valby.

6 Elevatorhoveder (E 391) komplet (168)
samt nogle faa Sæt Matricer (Antikva) billigt til Salg.
Nordisk Mekanik, *Peder Hvidtfeldtsstræde 16. Telef. Byen 1603 y. København K.*

Trykkeriarbejdernes Klub.

Ordin. Generalforsamling afholdes Lørdag den 2. Juli Kl. 8 pr. i »Kafé Baltzer«, Frederiksborggade.

Dagsorden: Pkt. 1. Beretning. Pkt. 2. Valg af Formand, 1 Styrelsesmedlem og 1 Revisor. Pkt. 3. Bevilling af Midler. Pkt. 4. Eventuelt. *Styrelsen.*

ANNONCER

I Henhold til Anvisningskontorets Regulativ, Punkt 6, gøres opmærksom paa, at ingen maa slutte bindende Aftale om Pladstilbud, før Henvendelse er sket til Lokalkassereren i den paagældende By eller i København til Anvisningskontorets Bestyrer. Undladelse heraf medfører Karantæne.

Dygtig Trykker
søger Plads straks. Bill. mrkt. »166« modtager Ekspeditionskontoret.

Trykker,
36 Aar, kendt med Illustrations-, Ton-, 3-Farve- og Prægetryk samt »Rotary« Selvpaalægger, søger Plads, eventuelt som Sætter-Trykker. Billet mrkt. »169« bedes indlagt paa Ekspeditionskontoret.

En ung Trykker
søger Plads som Rotationstrykker eller Akcidenstrykker. Billet mrkt. »167« modtager Ekspeditionskontoret.

Linotype-Sætter,
hurtig og fortrolig med Maskinen, kan faa fast Plads. **Jydsk Centraltrykkeri A/S,** *Aarhus.* (171)

Dygtige Maskinsættere
kan straks faa Plads i **Aarhus Stiftsbogtrykkeri.** (170)

Rutineret Akcidenssætter,
28 Aar, søger Plads snarest, helst i Provinsen. Billet mrkt. »160« modtager Ekspeditionskontoret.

Akcidens- eller Avissætter
søger Plads straks eller senere. Bill. mrkt. »161« modtager Ekspeditionskontoret.

F. L. BIE A/S **Gothersgade 28, København.**
Telefon Central 8062 og Palæ 1556.
Grafisk Fagforretning
leverer bedst og billigst fra Lager **Tænger,** forniklede som uforniklede, til forskellige Priser, **Aale, Vinkelhager** og alt andet Tilbehør for Trykkeriet og Sætteriet. (11)

PARITZ GOTTSHALCK
KONGENS NYTORV 8 · TELEFON 3378
Nye og brugte Maskiner haves paa Lager.
Stort Lager af alle Utensilier. (12)

Tandlæge Warnøe, (152)
Kultorvet Nr. 14¹ - Telf. Byen 7565.
Yder Rabat til Sygekassens Medlemmer.
Konsultation 10—3½. Mandag, Onsdag og Fredag 5—7½. Bedøvelse hele Dagen.

Chr. Thomsen
Lille Blegdamsvej Nr. 1
Telefon Nora 2165 v
leverer vaskede kulørte og hvide Pudseklude til Dagens billigste Priser.
Ordre til Byen saavel som Provinsen ekspederes omgaaende. (151)

Lauge Petersens Dampvaskeri
Lauggaards Allé 13, Søborg
Telefon: Søborg 433 & 256
leverer til Bogtrykkerier, litografiske Etablissementer og Reproduktionsanstalter hvide og kulørte Pudseklude til billigste Dagspriser.
Forhen Valdemarsgade 42 og Frederiksstadsgade 13. (98)

Tandlæge Dyrlund-Smith og Kisbye,
St. Kongensgade 45 II. (6)
Konsult.: 10—4 og 6—7, Søndag 10—11.
25 pCt.s Moderation. — Telefon 6125.

Tandlæge Edv. Møller,
Købmagergade 30, 2.
udfører enhver Tandbehandling til smaa Priser. Samvittighedsfuldt Arbejde. Bedøvelse hele Dagen. Konsultationstid 10—3½ 6—7 Efterm. Telefon 8181. (14)

Redaktør: Fr. Nielsen. Bygaardsstræde 8, Køge. Ekspeditør: Karl Sørensen, Vestergade 5, St., Kbhvn. B.
Abonnem. gennem Postkontorerne: 1 Kr. 50 Øre Kv. Annoncer: 35 Øre pr. Petitlinje (pladss. Medl. 25 Øre). 26 Gange og derover Rabat.
Trykt hos F. E. Bording (V. Petersen). København.

TYPOGRAF-TIDENDE

ORGAN FOR DE TYPOGRAFISKE ARBEJDERES INTERESSER

NUMER 27 KØBENHAVN DEN 8. JULI 1921 XLVIII AARGANG

DANSK TYPOGRAF-FORBUND

I indeværende Uge er der til samtlige Afdelinger og Filialer udsendt Stemmesedler vedrørende Forslag til Ændringer i Provinstarifen.

Stemmesedlerne skal være afleveret til Lokalformændene senest Tirsdag den 12. ds. Kl. 12 Fmd., hvorefter samtlige Stemmesedler af Lokalformændene skal indsendes saa betids, at de er Forbundskontoret i Hænde *senest Onsdag den 13. ds.*

København, 4. Juli 1921.

Forretningsudvalget.

BOGTRYKFAGETS ARBEJDSLØSHEDSKASSE

Til Brug ved en Undersøgelse, Indenrigsministeriet for Tiden lader foretage i Anledning af den foreliggende Industrikrise, søges tilvejebragt Oplysninger om forskellige Forhold angaaende de arbejdsløse. Disse Oplysningers Tilvejebringelse er overdraget Arbejdsanvisningsdirektoratet.

Forsaavidt der gennem de stedlige Anvisningskontorer skulde blive rettet Henvendelser til Lokalformændene eller Kassererne angaaende eventuelle Oplysninger, maa vi anmode om, at der fra Tillidsmændenes Side ydes al mulig Støtte og Bistand til disse Undersøgelsers Fremme.

København, 2. Juli 1921.

Hovedbestyrelsen.

PROVINSTARIFEN

Vognen er vendt! Saaledes lød Bogtrykker Langkjærs bevingede Ord ved Jubilæumsfesten i Raadhushallen. Og det maa siges, at disse Ord i det store og hele betegner Situationen, som den er. Dermed være dog ikke sagt, at vi yder Hr. Langkjær nogen som helst Anerkendelse for hans Indsats for at fremskaffe denne Vending, thi hans Bestræbelser gik jo kun ud paa at vende Vognen for de smaa. Men vi gør klogt i at regne med Forholdene, som de foreligger.

Naar nu Provinsens Typografer for første Gang staar overfor det Tilfælde at skulle stemme om en Overenmskomst, der ikke betyder noget Fremskridt fra det bestaaende, gør de ogsaa klogt i at tage dette Forhold i Betragtning. Overalt i Landet — ja, vi kan vel sige over den ganske Verden — gaar Bestræbelserne jo i Retning af Lønreduktioner, og vi maa desværre indrømme, at disse Bestræbelser er kronede med Held tiltrods for, at Varepriserne holdes kunstigt oppe.

Naturligvis kan Dansk Typograf-Forbunds Medlemmer ikke staa uberørte af, hvad der vederfares alle andre Arbejdere. Ogsaa vi maa yde vor Tribut. Men naar vi ser paa det Forslag til Overenskomst, det er lykkedes den nedsatte Tarifkommission at fremskaffe gennem fire Dages møjsommelig Forhandling med Principalerne, maa det indrømmes, at vi er sluppet forholdvis billigt. Ved en nøgtern Overvejelse kan man ikke komme til nogen anden Slutning.

Naar vi undtager Bagerne, hvis Overenskomst endnu ikke er udløbet, er der intet andet Fag, der er sluppet uden om Kravet om de 13 Øres Lønnedsættelse straks — foruden at tage en Augustregulering ifølge Pristallets Fald. Saa godt som samtlige Fagets Udøvere beholder altsaa deres nuværende Løn ubeskaaret imod at følge Pristallet nedefter ligesom ved Opgangen.

Ingen Kollega har vel været saa sangvinsk at tro, at vi har kunnet opnaa denne Særstilling eller dette Gode uden at maatte yde Kompensation paa anden Maade. Vi maa jo stadig erindre, at det er Principalerne, der i Øjeblikket har Magten som Følge af de ugunstige Arbejdsforhold. Et Par af de væsentligste Indrømmelser, vi har maattet gøre, er Nedsættelsen af Tusindbetalingen med 2 Øre og Minimallønnen til de nyudlærte det første Aar paa Lærestedet. Men havde vi ikke givet efter paa disse Punkter, var Forhandlingerne strandet, og Hovedorganisationerne var traadt til. Dette havde uvægerlig haft til Følge, *at vi for stedse maatte give Afkald paa de 6 Kr. 24 Øre* (de 13 Øre). Thi Arbejdsgiverforeningens Repræsentanter var aldrig gaaet med til en Ordning, hvor Kravet om de 13 Øre var udeladt.

Saaledes er altsaa Stillingen. Medlemmerne maa nu vælge mellem de to Ting: Enten at tage imod en Overenskomst, der er fremskaffet ved fælles Imødekommenhed og Forhandling mellem vore Principalorganisationer og den af os valgte Tarifkommission — eller lade Hovedorganisationerne faa det afgørende Ord.

Ja, der er naturligvis en tredje Udvej: *at strejke.* Men hvem vil tage Ansvaret for en Kamp om disse forholdsvis smaa Ting midt i Agurketiden?

Vi vil det i hvert Fald ikke!

Det er da ogsaa vort Haab og vor Tro, at Kollegerne i Provinsen vi indse, at det er det fordelagtigste at tage imod den af den samlede Tarifkommission enstemmig tiltraadte Overenskomst.

Stem derfor *Ja* ved den forestaaende Afstemning.

HVAD ER MENINGEN?

Gennem Dagspressen er man blevet underrettet om, at vor Tarifkommission allerede i Tirsdags var blevet enig med Arbejdsgivernes Repræsentanter om et Forslag til Ændringer i Tarifen, og Torsdag Formiddag havde Bogtrykkerne modtaget Cirkulære fra deres Organisation med Meddelelse om de forskellige Ændringer, men endnu i Dag (Søndag), altsaa 5 Dage efter Forhandlingernes Afslutning, har Typograferne ikke faaet tilsendt den mindste Meddelelse om Forslagets Indhold til Trods for, at en stor Del af de jyske Typografer i Dag er til Møde i Aarhus, og disse saaledes møder uden at have Spor af Anelse om, hvad der vil foreligge.

Er det Meningen. at vi *som sædvanlig* kun skal have 2—3 Dage til vor Raadighed til Behandling af Forslaget og Indsendelse af Stemmesedlerne, da vil et vist blive nødvendigt, at Medlemmerne selv tager deres Forholdsregler for at forebygge Gentagelsestilfælde.

Den sidste Afstemnings Hurtighed om Tarifen var vor Ledelse uden Skyld i, men denne Gang kunde vi nemt have haft Forslaget udsendt til samtlige Medlemmer i Fredags.

Vi har dog endnu Midler i Hænde til at faa Lovene ændret og maaske derved faa Ledelsens Arbejdstempo sat nogle Grader op; Varmen har dog ikke i den senere Tid været saa trykkende, at man kan tænke sig, at den har faaet Sommersyge.

A. Jensen.

— — —

Til ovenstaaende skal kun bemærkes, at der fra Ledelsens Side ikke har været noget i Vejen med Arbejdstempoet i det foreliggende Tilfælde. Tarifkommissionen blev færdig sent Tirsdag Aften. Onsdag blev Forslaget forelagt for Forretningsudvalget, og efter at dette havde godkendt Forslaget, blev det sendt til Bogtrykkeren. Saavel Forslaget som Stemmesedlerne blev ekspederet her fra København Lørdag Middag. Det hele er altsaa forløbet ganske normalt, og A. Jensen kunde godt have sparet sine Udgydelser i denne Omgang.

Karl Sørensen.

FAGMØDER.

Aarhus

I Henhold til udsendte Cirkulærer til de jyske Byer afholdtes Fagmøde i Aarhus Søndag den 3. Juli.

Formanden, *Marthin Pedersen*, aabnede Mødet med at takke for den fyldige udenbys Repræsentation, vi var beæret med, og idet han udtalte Haabet om et godt kollegialt Samvær, udbragte han et med kraftige Hurraraab besvaret Leve for Dansk Typograf-Forbund.

Som Dirigent foresloges og valgtes *H. P. Alb. Jensen* og som Sekretær *P. Christiansen.*

Marthin Pedersen gennemgik derefter Punkt for Punkt de mange Tarifændringer,

som havde været behandlet ved de nylig afsluttede Tarifmøder, og han gav en klar og uhildet Fremstilling af Gangen i de førte Forhandlinger. Vi havde denne Gang paa Grund af særlige Forhold paa enkelte Punkter maattet indgaa paa visse Reduktioner, men dog ikke forholdsvis i det Omfang, som var krævet fra Principalernes Side, og der var fuldstændig Enighed i vor Kommission om at tiltræde det foreliggende Resultat og at anbefale Medlemmerne at tilslutte sig det.

Efter denne Indledning udspandt sig en lang og interessant Diskussion, i hvilken følgende Kolleger tog Del:

Rasmussen (Vejle), *Juliussen* og *Chr. Jensen* (Horsens), *Ebbesen* (Nykøbing M.), *H. P. Petersen* (Aalborg), *Niord Olsen* (Hobro), *Morgenstiern* (Herning), *Bjørn* (Hjørring), *Petersen* (Sønderborg), *Rasmussen* (Odder), *Thomas Petersen, H. P. Alb. Jensen, E. Stecher Christensen, Svend Petersen, P. Christiansen* og *Marthin Pedersen* (Aarhus).

En Del af Talerne kritiserede særligt, at Kommissionen var gaaet med til en Forandring af Arbejdstiden og en Nedgang i Tusindprisen, idet man hævdede, at dette kunde medføre, at større Forretninger paa den Konto kunde forøge vore arbejdsløses Antal, og angaaende Lærlingeforholdet hævdedes det, at der burde været taget visse Forbehold, da Lærlingeskalaen for Tiden er ganske forrykket, og der burde absolut ikke gives nogen som helst Slags Dispensation. Yderligere henstilledes direkte til Marthin Pedersen, at han som Medlem af Hovedbestyrelsen bør virke for, at Medlemmerne i langt videre Udstrækning faar Besked om vore Forhold. Men der udtaltes ogsaa Anerkendelse til vor Tarifkommission, idet man pointerede at have faaet det Indtryk, at den paa bedst mulig Maade havde arbejdet for Helheden.

Følgende Udtalelse sattes efter Diskussionens Afslutning under Afstemning:

»Fagmødet i Aarhus, med Repræsentation fra 11 jyske og 1 sønderjysk By (72 Medl.), udtaler, efter at have ført en gennemgribende Diskussion om det foreliggende Tarifforslag, at man — set i Belysning af Tiden og Forholdene, som de nu er — mener at kunne tilslutte sig Forslaget.«

For Udtalelsen blev afgivet 57 Ja-Stemmer, medens 40 stemte Nej. 8 Stemmesedler var blanke.

— Derefter hævedes Mødet, og ved et Kaffebord, som Aarhus-Afdelingen indbød til, herskede en god og kammeratlig Stemning.

Roskilde.

Søndag den 3. Juli afholdtes Fagmøde paa Jernbanehotellet i Roskilde. Der var mødt Repræsentanter fra saa godt som samtlige Provinsbyer paa Sjælland.

Efter at Formanden for Roskilde-Afdelingen, *Villumsen*, havde budt velkommen og foretaget en Præsentation af Mødets Deltagere, gennemgik Forretningsfører *Karl Sørensen* Ændringerne i Forslaget til Overenskomst for Provinskollegerne, idet han nærmere omtalte den faglige Situation fra Foraaret, og sluttede med at anbefale Kollegerne at vedtage Overenskomsten.

I den paafølgende Diskussion deltog foruden *Forretningsføreren, Villumsen*, Roskilde, *Schou*, Helsingør, *Holger Hansen*, Roskilde, *Folmer Hansen*, Hillerød, *Christensen*, Hillerød, *Thomsen*, Næstved, *Jensen*, Holbæk, *H. A. Hansen*, Slagelse, *Fr. Nielsen*, Køge, og *Sørensen*, Slagelse. Diskussionen drejede sig særlig om Tusindprisen og Lærlingeskalaen samt Lærlingenes Uddannelse, og selv om der fra de fleste Taleres Side rejstes Indvendinger imod Overenskomstforslaget, sluttede de dog med at anbefale at godkende det.

Mødet sluttede med et af *Villumsen* udbragt Leve for Enigheden indenfor Dansk Typograf-Forbund.

TIL FAGMØDE I VEJLE!

Som tidligere meddelt afholdes der i Arbejdernes Forsamlingsbygning i Vejle *Søndag den 10. Juli Kl. 10 Form.* et Fagmøde.

Paa dette Fagmøde vil det foreliggende Tarifforslag blive taget op til Drøftelse.

Vi haaber — da Forretningsfører *Karl Sørensen* og Forbundsstyrelsesmedlemmerne *Chr. Petersen*, Esbjerg, og *Waldemar Petersen*, Kolding, kommer til Stede — at der vil komme mange Repræsentanter fra de forskellige Lokalafdelinger.

Paa de indbydende Lokalafdelingers Vegne

Just Rasmussen,
Lokalformand.

JORDEN I FOLKETS EJE!

Ligesom i det gamle Roms Forfaldsperiode stiger i Nutidens Samfund Tallet paa den jordløse Befolkning. Jorden indehaves af de forholdsvis faa, og Følgen bliver, at Overbefolkningen drives ind i Byerne. Skaberens Gave til den hele Menneskehed, Moder Jord, er blevet monopoliseret, og som alt, hvad der strider mod Naturens Orden, uhjælpeligt nedkalder Straffen, er Resultatet heller ikke her udeblevet: Et Samfund, gennemsyret af Had, Nid og Nød.

Brød og Skuespil! Det var Medicinen, hvormed Magthaverne i det gamle Rom bedøvede Folkets store Masse. Og er det i Grunden ikke de samme Midler, der benyttes i vore Dage for at døve Folkets Retssans? Er Statsalmisser en masse og det politiske Gøglespil ikke Kendetegn paa vor Tids Samfund i Forfald?

Men trods alt spirer Retfærdstanken i Folkeinstinktet, og den vil vokse og blive til et højlydt Krav: *Ret i Stedet for Almisse!*

Indenfor alle sociale Lejre er den Erkendelse ved at slaa Rod, at den nuværende forlorne Statsfilantropi kun er politisk Falskmønt. Det ligger mere og mere klart for Dagen, at Statens Pumpeværk er og bliver et Danaidernes Kar, saa længe Folkets Ret til Naturens Rigdomskilde, Jorden, ikke sker Fyldest. Saa længe denne Ret fortones, selv om det sker ved Hjælp af Brød og Skuespil — Almisser og politisk Klopfægteri —, bygger Samfundet paa en Vulkan.

Menneskene kan stænges inde i Byernes Stenørkener, men Jordlængslen lever dog. Se, hvilken Idyl, naar Byarbejderen, der er saa heldig at have en lille Kolonihave, i Fritiden sammen med sin Familie dyrker den lille Plet Jord. Dette Billede er en stille og frisk Lovsang om Muldens Velsignelse, om Baandet, der aldrig kan brydes mellem Mennesket og Jorden.

Jorden i Folkets Eje! Kun gennem dette Kravs Opfyldelse gaar Vejen ud af det nuværende Samfundsuføre med arbejdsduelige Mænds tvungne Lediggang og Almisse-Korruptionen fra oven. Kun ved Rettens Sejr kan Samfundets og Individernes Moral højnes.

(Johs. Grumstrup i »Det frie Blad«).

FRA BOGTRYKKERKUNSTENS TRÆNGSELSTID

(Efter svensk Typograf-Tidende.)

II.

Henrik II af Frankrig gjorde sig særlig berygtet for sin Strenghed mod Bogtrykkerne. I Aaret 1549 maatte Konrad Badius og i 1552 Robert Etienne ved Flugt unddrage sig Straf for Overtrædelse af Censurforskrifterne. 1559 blev Jean Morel, en Broder til den berømte Bogtrykker Guillaume Morel, brændt paa Baalet, fordi han havde trykt en Bog, som ansaas for at være kættersk. Samme Skæbne ramte i 1560 Bogtrykkeren Martin Lhomme, der havde trykt en Brochure, som var rettet imod Kardinalen af Lorraine. 1561 udkom en Forordning, i Følge hvilken alle Bogtrykkere og Forhandlere af saadanne Skrifter, som ansaas for at være af smædende eller kættersk Natur, offentlig skulde piskes og i Gentagelsestilfælde lide Dødsstraf.

1550 udfærdigede Karl V fra Bryssel en Forordning angaaende forbudte Bøger, Billeder og Gendøbersammenkomster samt Disputatser over den hellige Skrift. Den, som overtraadte Bestemmelserne i denne Forordning, skulde dømmes til at miste sin Ejendom eller, under skærpende Omstændigheder, til Døden.

I Spanien og Italien behøvedes ingen særlige Bestemmelser for Bogtrykkerierne. Inkvisitionen, som herskede i disse Lande, skulde nok sørge for den Sag.

I England indførtes Censuren i Aaret 1530 af Henrik VIII. Ingen Bog maatte trykkes, forinden den var gennemgaaet og prøvet af de gejstlige Myndigheder. Ligeledes skulde alle fra Udlandet indførte Bøger først gennemlæses af Præsterne, inden der gaves Tilladelse til at sprede dem i Landet. 1531 blev flere Personer i London brændt, fordi de fandtes i Besiddelse af en forbudt Bibeludgave. Dronning Maria udfærdigede 1555 en Proklamation mod Trykning og Besiddelse af gudløse og oprørske Skrifter og stillede Overtrædere af denne Proklamation for Krigsretten som Rebeller. Den strengeste Lov mod Bogtrykkerne udstedtes dog af »den gode Dronning Elisabeth« Aar 1585. I Følge denne Lov maatte alle Bogtrykkere lade sig indmelde i Boghandlernes Forening, og alle Trykkerier i Landet udenfor London samt et i Oxford og et i Cambridge skulde nedlægges. Ingen nye Trykkerier maatte oprettes med mindre Erkebiskoppen af Canterbury eller Biskoppen af London fandt det nødvendigt. Den, som trykkede en Bog uden Tilladelse, skulde straffes med mindst seks Maaneders Fængsel.

I Løbet af det sekstende Aarhundrede var Censurbestemmelserne i Tyskland blevet saa fuldkomne, at det for det syttende Aarhundredes Lovgivere ikke fandtes andet at gøre end paa ny at indskærpe disse Bestemmelser. Ogsaa i Frankrig fortsatte man i det gamle Spor. 1649 blev Bogtrykkeren Nicolaus Vivenay, som havde trykt nogle Brochurer uden Tilladelse, dømt til fem Aars Galejstraf, og i Aarene 1660—1756 indespærredes i alt 869 Forfattere, Bogtrykkere og Bogforhandlere i længere eller kortere Tid i Bastillen, fordi de havde offentliggjort Skrifter, som var rettet imod Sæderne, Religionen, Regeringen og Kongen. 1694 hængtes i Lyon en Typograf Rambault paa Grund af, at han nægtede at opgive, hvem der var Forfatter af et Smædeskrift om Kongen i Anledning af dennes hemmelige Ægteskab med Madame Maintenon.

1643 nedsattes i England en Komite, der havde til Opgave at gennemsøge alle Bogtrykkerier og Boglader for — hvis der fandtes skandaløse Bøger — at konfiskere disse, ødelægge Trykkerimateriellet samt arrestere og dømme Forfattere, Bogtrykkere og Typografer. De Straffe, som idømtes, var i Reglen af den mest grusomme Slags. Kagstrygning, Brændemærkning, Afskæring af Ørene og langvarig Indespærring var de almindelige Straffe, som skulde virke afskrækkende. Et Eksempel paa de engelske Myndigheders barbariske Fremgangsmaade overfor Bogtrykkerne afgiver Bogtrykker John Twyns ulykkelige Skæbne. Han blev tilligemed en Del medskyldige 1663 anklaget for at have trykt og udbredt et Skrift med Titlen: »Af-

handling om Retfærdighedens Udøvelse gennem Magistraten«. Efter en meget omstændelig Rettergang blev han den 20. Februar 1663 dømt til Døden, slæbt til en paa et af Londons Torve oprejst Galge, hvori han blev hængt, men taget ned, halvt ved Bevidstheden. Derefter blev hans Lemmer revet fra Kroppen, Indvoldene taget ud og brændt, Hovedet afhuggedes og Kroppen parteredes i mange Dele, som ophængtes forskellige Steder til Skræk og Advarsel.

Naar det ikke lykkedes at finde Gerningsmændene, lod man Hævnen gaa ud over deres Produkt. Et drastisk Eksempel herpaa er en »Henrettelse«, som fandt Sted den 2. Maj 1668 i Wien. Den Bog, man var blevet forarget over, var et latinsk Arbejde, der omhandlede Krigen mellem Leopold I af Ungarn og Muhamed IV af Tyrkiet. Bogen var trykt i 1665 i — Marseille, hvilket forklarer, hvorfor man ikke kunde lade Straffen ramme Forfatteren eller Bogtrykkeren. Eksekutionen af den dømte Bog foregik efter det sædvanlige Ceremoniel. Fra Raadhuset udgik en Procession, i hvilken end ikke savnedes Skarpretteren og hans Medhjælpere, alle forsynede med de Vaaben og Redskaber, som hørte til deres Virksomhed. Processionen fulgte nøje de Gader, gennem hvilke man plejede at føre Forbryderne. Fangevogteren bar Bogen i sin Haand. Foran Fængselsbygningen gjordes Holdt, Retten oplæste Dommen, og Bogen overlodes til Skarpretteren for at brændes. Derpaa fortsatte Processionen til Skampælen, hvor Bogen højtideligt blev overgivet til Flammerne og dens Aske spredt for Vinden. Retfærdigheden var sket Fyldest.

Først i Aaret 1609, da det lykkedes Nederlandene at befri sig fra det spanske Aag, aabnedes en Fristad i Europa, hvor Bogtrykkerkunsten kunde udvikle sig uafhængig af Censurbestemmelserne. Den opnaaede da ogsaa i det følgende Aarhundrede en enestaaende Blomstring.

Indskrænk Overarbejdet.

GENERALFORSAMLINGER

—

AARHUS LOKALAFDELING

afholdt ordinær Generalforsamling Onsdag den 22. Juni. *Aksel Andersen* valgtes som Dirigent, *P. Christiansen* som Sekretær. — *Formanden* gav forskellige Meddelelser og oplæste derefter et Andragende fra Kassereren angaaende Procenttillæg for Administration af ekstraordinære Midler (en Udgift for Lokalkassen paa ca. 25 Kr. pr. Kvartal). Styrelsen, som kunde anbefale Andragendet, foreslog, at man samtidig forhøjede Revisionshonoraret til 15 Kr. og Bannerbærernes Gratiale til 10 Kr. pr. Tur. Det førstnævnte Forslag vedtoges enstemmigt og de 2 næstnævnte med alle St. mod 3.

Formandens Løn fastsattes som hidtil. Som Formand genvalgtes *Marthin Pedersen* med Akklamation. Som Medlemmer af Styrelsen foresloges genvalgt J. Chr. Hansen, Albinus Jensen og Ernst Pedersen; men da J. Chr. Hansen trods flere Opfordringer nægtede at modtage Genvalg, foresloges Aage Andersen og Thomas Petersen, hvorefter den skriftlige Afstemning gav som Resultat, at *Albinus Jensen* valgtes med 28 St. og *Ernst Petersen* og *Aage Andersen* hver med 27 St. Suppleant blev *Thomas Petersen* med 19 St. Som Revisor genvalgtes *Edvard Christensen* med Akklamation.

Under Eventuelt foreslog *Thomas Petersen*, støttet af *Bertelsen* og *E. Stecher Christensen*, at der Søndag den 3. Juli arrangeredes et Fagmøde i Aarhus, hvortil skulde indbydes Repræsentanter for hele Jylland. Tanken vandt almindelig Tilslutning, og det overdroges Styrelsen igennem Cirkulære at udsende Indbydelse, da en Bekendtgørelse igennem »Typograf-Tidende« var udelukket.

NÆR OG FJÆRN

—

TIL INKASSATORERNE! Anton Jensen har Ferie fra Torsdag den 7. til Fredag den 15. Juli, men træffes Fredag den 15. Juli mellem 5—6½ Aften for eventuel Indbetaling af Kontingent.

DE TYPOGRAFISKE LÆRLINGE fra Fredericia og Kolding foretog Søndag den 26. Juni en vellykket Udflugt til Krybely Kro, hvor der var fælles Kaffebord. Derefter lejrede man sig i det grønne, hvor *Berggren*, Fredericia, gav en Fremstilling af de herskende Lærlingeforhold og de Maal, Lærlingene skulde arbejde hen til at faa gennemført over hele Landet. Kl. 6 var der Fællesspisning paa de medbragte »Klemmer«, hvorefter man underholdt hinanden med Sang og Musik de sidste Par Timer og derefter tog hjem efter en vel tilbragt Dag. *P.*

VED EN FEJLTAGELSE var Underskriften til Artiklen i sidste Numer om »Trykkeri-Understøttelseskasser i Odense« udeladt. Artiklens Forfatter er *L. Chr. Nielsen*, Svendborg.

PALÆSTINA. Anerkendelsen af Palæstina som jødisk Stat udøver ogsaa en god Indvirkning paa Bogtrykkerhaandværkets Udvikling, saa meget mere som der snarest skal oprettes et Universitet der ovre, paa hvis Bygning man alt har begyndt. Da Landets officielle Sprog er hebraisk, hersker der naturligvis en stor Mangel paa Lærebøger; ligeledes skal der for at skaffe den vesterlandske Kultur Indgang oversættes forskellige Digterværker til det jødiske. Der foreligger ogsaa meget andet forskelligt Undervisningsmateriel færdig til Trykning. Man kan altsaa i den nærmeste Fremtid regne med et væsentligt Opsving i Bogtrykindustrien. Med Trykkerier er Landet for Tiden ikke særlig rigt velsignet; der bestaar kun saadanne i Jerusalem, Jaffa, Haifa, Tiberias og Saffed; deres Antal overstiger antagelig ialt ikke 30. En Udvidelse af Bedriften er imidlertid forestaaende. Hvad Organisationsforholdene angaar, saa er kun Typograferne i Jerusalem — glædeligvis næsten fuldtallige — og de i Jaffa organiserede. Det samlede Antal Kolleger i disse to Byer er omtrent 200. Af daglige Aviser udkommer der to nu for Tiden. Ogsaa »Jernkollegaen« har allerede holdt sit Indtog i flere Eksemplarer; den bliver for det meste brugt til Fremstilling af Bladene. Organisationen, som det ikke synes at skorte paa god Vilje, men paa en efter vore Begreber maalbevidst Ledelse, er det hidtil ikke lykkedes at gennemføre en tarifmæssig Regulering af Løn- og Arbejdsforholdene. Men den maa naturligvis komme, naar alle de Projekter, som for Tiden er oppe paa det grafiske Omraade, bliver gennemførte.

DEN DAME, der har glemt en Cyklelygte paa Forbundskontoret, bedes atter venligst henvende sig.

EN GAMMEL KERNEKARL. Blandt de cyklende Deltagere fra Randers til Fagmødet i Aarhus den 3. Juli var ogsaa den 70-aarige Trykker *Andreasen* fra Venstrebladet. I Med- og Modvind tog han Skejby- og Lisbjergbakkerne til stor Forundring for de unge Kolleger, som trak »Dyret« ved »Mulen«.

BREV henligger paa Forbundskontoret til Typograf Ørenvald, Frk. Lindholm og Merry Bøhm.

FORRETNINGSUDVALGS-MØDER

—

18. Juni 1921.

1. Fra Svensk Typograf-Forbund forelaa en Skrivelse angaaende Adgangsforholdene til Sverige. — Skrivelsen henvises til Det internationale Bogtrykkersekretariat.

2. Et Medlem af den københavnske Afdeling indstilledes til Kontingentfrihed. — Tilstodes for faglig Afdeling.

3. Et Medlem i Svendborg fik i Henhold til Lovenes §§ 142 og 150 Tilladelse til kun at staa som Medlem af Syge- og Begravelseskassen.

4. Det internationale Bogtrykkersekretariat udskriver 1377 Fr. i Bidrag for 4590 Medlemmer for Aaret 1921. — Beløbet udbetales.

5. Fire Medlemmer, henholdsvis i Fredericia, Haderslev, Horsens og Odense fik tilstaaet hvilende Medlemsret for et Aar.

6. Et kvindeligt Medlem i Odense ansøger om ekstra Hjælp til Specialbehandling for Asthma. — Der tilstodes 4 Ugers ekstra Sygeunderstøttelse.

7. En af Holbæk Lokalafdeling indsendt Resolution toges til Efterretning.

8. Nogle Udmeldelser fra Nationalbanken Seddeltrykkeri forelaa til Behandling. — Det vedtoges at undersøge Sagen nærmere.

29. Juni 1921.

1. Forretningsføreren forelagde Resultatet af Tarifkommissionens Forhandlinger med Principalorganisationerne angaaende Ændringer i Provinstarifen. — Det vedtoges at udsende Forslaget til skriftlig Afstemning med Forretningsudvalgets Anbefaling og under Forudsætning af De samv. Fagforbunds Sanktion.

2. En Opfordring om økonomisk Støtte til de strejkende i Norge henlagdes, idet man ønskede at afvente Resultatet af Forhandlingerne indenfor Bogtrykfaget i Norge.

3. En Anmodning fra 4 kvindelige Medlemmer i Nationalbankens Seddeltrykkeri om Udmeldelse af Forbundet blev henlagt, da Sagen skal gøres til Genstand for voldgiftsretlig Behandling.

4. Et Medlem i Aarhus tilstodes hvilende Ret for et Aar.

5. Et Medlem i Odense, der har været indlagt paa Sygehus for Sygekassens Regning, er afkrævet et Lægehonorar paa 300 Kr. — Sygekassen betaler en Tredjedel af Honoraret.

6. Arbejdernes Fællesbageri i Holstebro anmoder om, at det Laan paa 13.000 Kr., som Forbundet har staaende i Bageriets Ejendom, maa rykke tilbage til Fordel for en 1. og 2. Prioritet paa Vilkaar, at Renten forhøjes samt at der afdrages 2000 Kr. paa Laanet hver Termin, første Gang til December Termin 1921. — Anmodningen tiltrædes.

7. Formanden for den københavnske Afdeling fremlægger nogle Sager, der ønskes indanket for Den faste Voldgiftsret. — Tiltraadtes.

8. Fra den københavnske Afdeling forelaa Indsigelse mod Trykker Jens Eilersens Optagelse i Forbundet. — Indsigelsen toges til Følge. E. kan optages efter at have aflagt Svendeprøve.

9. Et Medlem i Odense fik tilstaaet hvilende Ret for et Aar fra 28. Juni d. A. at regne.

10. Det internationale Bogtrykkersekretariat afholder Kongres i Wien i September Maaned. — Forbundsformanden delegeredes.

DANSK TYPOGRAF FORBUND BOGTRYKFAGETS ARBEJDSLØSHEDSKASSE

VESTERGADE 5, ST.

KØBENHAVN B.

KONTORERNE er aabne for Ind- og Udbetaling fra 1—3 undtagen *Lørdag (11—1)* samt *Fredag* og *Mandag Aften Kl. 5—6½*. Telefon *4331*.

FORMANDEN træffes som Regel til samme Tider. Telefon *13,331*.

ANVISNINGSKONTORET. Telefon *4331*. Telegramadr.: Typforbundet, Kbhvn.

FORENINGSMEDDELELSER

KVITTERING FOR MODTAGNE APRIL KVARTALS REGNSKABER. 2. Juli: Fredericia 1065,60. 5, Juli: Brønderslev pr. Bl. 57,35.

København, 5. Juli 1921.

Forretningsudvalget.

TILSKUD FRA HOVEDKASSEN er efter lovformelig Begæring tilsendt følgende Afdelinger:

25. Juni: Aalborg 500,00. 30. Juni: Lyngby 150,00. 4. Juli: Frederikshavn 200,00. 5. Juli: Brønderslev 500,00, deraf 57,35 i St. f. April Kvartals Overskud.

København, 5. Juli 1921.

Forretningsudvalget.

NYE MEDLEMMER

København: Paal. Carla Ketty Alfrida Madsen, udl. 1912, tidl. Medlem (Spuhr & Siebuhr). 1269 Nielsens Hustru. Sætter Niels Peter Otto Jørgen-

sen, udl. i Industritr. 1. 6. 21 (arb. s. St.). Sætter-Lærl. Vagn Andersen (Luno).

Randers: Hj.arb. P. Sandberg Andersen.

TILTRAADTE

København: 6014 Ejner Christensen fra Horsens (arbl.). 6552 Jens Lauring fra Rejse (Provinsbl. Stereotyperingsanstalt). 4849 Elly Galberg fra Bryggeriarb. (arbl.).

Aarhus: 6601 Rud. Simonsen (arbl.) og 3376 Henry Nielsen (Stiftsbogtr.). Herning: 6426 Peter Christensen (Herning Avis). Holstebro: 3298 Th. Laursen (arbl.) og 3477 Aage Sørensen (Avisen). Kolding: 7050 Herluf Damm (Blicher). Odense: 6971 Otto Sørensen (Simonsen). Randers: 3884 Henrik Nielsen (Venstrebladet). Ringkøbing: 6325 P. Th. Munck (arbl.). Roskilde: 6053 Johs. Berthelsen (Tidende). Thisted: 6990 Georg Birkemose (arbl.). Svendborg: 5074 Dagmar Sørensen (Meyer), 5111 Sigrid Granau (Meyer) og 801 Axel la Cour (arbl.).

FRATRAADTE

København: 7008 Karl Jørgensen paa Rejse. 6340 Hans Chr. Nielsen til Aarhus (arbl.). 6378 Jens Bergstrøm til Skive (i Pl.). 6996 Knud Christiansen til Næstved (arbl.).

Holbæk: 3205 R. W. Petersen paa Rejse og 3493 Johs. Mortensen til Kbhvn. (arbl.). Holstebro: 6706 Rud. Louis Nielsen til Slagelse i Pl. Horsens: 6014 E. S. Lund Christensen til Kbhvn. (arbl.). Lyngby: 1463 Anders P. Andersen paa Rejse. Middelfart: 6961 H. H. L. Larsen til Aalborg i Pl. Odense: 5111 Sigrid Granau til Svendborg i Pl. og 5074 Dagmar Sørensen til Svendborg i Pl. Ringkøbing: 6325 P. Th. Munck paa Rejse. Roskilde: 6224 N. P. Hansen til Køge (arbl.). Svendborg: 6971 Otto Sørensen til Odense i Pl. Vejle: 3298 Th. H. Laursen til Holstebro (arbl.).

UDMELDTE

Kolding: 6106 Alfr. C. Christiansen (Bogtrykker). Randers: 5064 Alexandra Jensen (fratr. Faget). Svendborg: 4988 Erna Mathiasen (fratr. Faget) og 4919 Johanne Petersen (fratr. Faget). Vejle: 3521 Louis Joh. Jørgensen.

UDSLETTET MED RESTANCE

København: 1256 Karup (Matzens Klichéanstalt). 2805 O. Eckberg (Qvist & Co.).

Holbæk: 3274 E. Johnsen. Køge: 4911 Dagmar Jørgensen.

Søndag 10. Juli: Maaløv—Jonstrup—Vang. St. Hans Torv Kl. 9. (8 m)

Typografernes Sangforening.

Lørdag Kl. 8 pr. Typogr. Stiftelse, Viktoriagade 23. — Automobiltur 7. August. Tegn. hos Form. (1 p)

ANNONCER

I Henhold til Anvisningskontorets Regulativ, Punkt 6, gøres opmærksom paa, at ingen maa slutte bindende Aftale om Pladstilbud, før Henvendelse er sket til Lokalkassereren i den paagældende By eller i København til Anvisningskontorets Bestyrer. Undladelse heraf medfører Karantæne.

Dygtig Trykker

søger Plads straks. Bill. mrkt. »166« modtager Ekspeditionskontoret.

Trykker,

36 Aar, kendt med Illustrations-, Ton-, 3-Farve- og Prægetryk samt »Rotary« Selvpaalægger, søger Plads, eventuelt som Sætter-Trykker. Billet mrkt. »169« bedes indlagt paa Ekspeditionskontoret.

Akcidens-Sætter

søger Plads straks eller senere, eventuelt som Avis-Sætter. Billet mrkt. »179« modtager Ekspeditionskontoret.

TELEFON CENTRAL 14823
Byen 3534 & 468X.
TELEGRAM-ADRESSE: LEVIRIK.
Erik Levison
GRAFISKE ARTIKLER EN GROS
KØBENHAVN B
Vestre Boulevard 36.
NYE OG BRUGTE GRAFISKE MASKINER SAMT BOGBINDERIMASKINER AF ENHVER ART LEVERES I STORT UDVALG OG ALLE FORMATER FRA LAGER.
STORT LAGER MED SÆRLIGT GODT UDVALG I TRÆMATERIALER OG UTENSILIER.
ENEREPRÆSENTANT FOR SKRIFTSTØBERIET A/S GENZSCH & HEYSE HAMBURG
RIGHOLDIGT LAGER AF SORTE OG KULØRTE FARVER FRA CHR. HOSTMANN-STEINBERGSKE FARVE: FABRIKKER, CELLE. FREDSKVALITET.
FULDSTÆNDIG INDRETNING AF TRYKKERIER I ALLE STØRRELSER. ET BESØG I UDSTILLINGS-LOKALERNE ANBEFALES.

Brug ikke det første det bedste.
Anvend altid DRUBIN Tørringspasta 9090.
Telefon 9090 Telegr.-Adr.: DRUBIN, Valby.

Tandlæge Edv. Møller,

Købmagergade 30, 2.

udfører enhver Tandbehandling til smaa Priser. Samvittighedsfuldt Arbejde. Bedøvelse hele Dagen. Konsultationstid 10—3½, 6—7 Efterm. Telefon 8181. (14)

Sætter-Trykker

(Provinsianer) søger Plads ved Akcidens- eller Avistrykkeri. Staar for Tiden i Plads, men kunde ønske Forandring. Billet mrkt. »175« modtager Ekspeditionskontoret.

Trykker

søger Plads straks. Fortrolig med alt forefaldende Værk- og Akcidensarbejde. Nærmere ved Billet mrkt. »176« til Ekspeditionskontoret.

Ung Sætter-Trykker

søger Plads straks eller senere. Billet mrkt. »177« modtager Ekspeditionskontoret.

Pladsbytning.

En Faktor i en naturskøn Provinsby ønsker at bytte Plads med en Kollega i København. Ejendom kan overtages. Nærmere med udførlige Oplysninger i Billet mrkt. »178« til Ekspeditionskontoret.

Linotype-Sætter,

hurtig og fortrolig med Maskinen, kan faa fast Plads. **Jydsk Centraltrykkeri A/S,** *Aarhus.* (171)

Træde-Diegel

m. Farveværk, Remskiver etc., indv. Ramst. 20×28 cm., ønskes solgt eller byttet med **en Skæremaskine.** Tilbud bedes omg. i Billet mrkt. »M. 172« sendt til Ekspeditionskontoret.

NB. Haand-Diegel, indv. Ramst. 15×23, ønskes byttet med Sats eller Reol.

En Forbundter

eller en opvakt, velvoksen Dreng antages som Trykkerlærling i et mellemstort Trykkeri. Billet mrkt. »174« modtager Ekspeditionskontoret.

Sætter-Trykker

ønsker Plads, hvor Rotationstrykning kan læres. Billet mrkt. »173« modtager Ekspeditionskontoret.

F. L. BIE A/S

Gothersgade 28, København.

Telefon Central 8062 og Palæ 1556.

Samtlige Maskiner og Artikler for **Bogtrykkerier, Bogbinderier, Litho-Etablissementer, Klichéfabriker** og beslægtede Brancher.

Kulante Betingelser.

Stadigt stort Lager. (10)

ADOLPH WULFF

fører alle Artikler for Bogtrykkere.

Maskiner · Skrifter · Farver

fra de bedste Fabrikker

Valsemassefabrik og Valsestøberi.

Brugte Maskiner haves altid paa Lager.

Gothersgade 8. Kjøbenhavn K.

Telefon Central 39 og 5539. (7)

WILLIAM SIMMELKJÆR

SUNDHOLMSVEJ 67 (5)

SKRIFTSTØBERI · GALVANOPLASTIK

ANNONCECLICHÉER · XYLOGRAFI

PARITZ GOTTSHALCK

KONGENS NYTORV 8 · TELEFON 3378

Nye og brugte Maskiner haves paa Lager.

Stort Lager af alle Utensilier. (12)

Tandlæge Warnøe, (152)

Kultorvet Nr. 14¹ - Telf. Byen 7565.

Yder Rabat til Sygekassens Medlemmer.

Konsultation 10—3½. Mandag, Onsdag og Fredag 5—7½. Bedøvelse hele Dagen.

Chr. Thomsen

Lille Blegdamsvej Nr. 1

Telefon Nora 2165 v

leverer vaskede kulørte og hvide Pudseklude til Dagens billigste Priser.

Ordre til Byen saavel som Provinsen ekspederes omgaaende. (151)

Lauge Petersens Dampvaskeri

Lauggaards Allé 13, Søborg

Telefon: Søborg 433 & 256

leverer til Bogtrykkerier, litografiske Etablissementer og Reproduktionsanstalter hvide og kulørte Pudseklude til billigste Dagspriser.

Forhen Valdemarsgade 42 og Frederiksstadsgade 13. (98)

Tandlæge Dyrlund-Smith og Kisbye,

St. Kongensgade 45 II. (6)

Konsult.: 10—4 og 6—7, Søndag 10—11.

25 pCt.s Moderation. — Telefon 6125.

Redaktør: Fr. Nielsen. Bygaardsstræde 8, Køge. Ekspeditør: Karl Sørensen, Vestergade 5, St., Kbhvn. B.
Abonnem. gennem Postkontorerne: 1 Kr. 50 Øre Kv. Annoncer: 35 Øre pr. Petitlinje (pladss. Medl. 25 Øre). 26 Gange og derover Rabat.
Trykt hos F. E. Bording (V. Petersen). København.

TYPOGRAF-TIDENDE

ORGAN FOR DE TYPOGRAFISKE ARBEJDERES INTERESSER

NUMER 28 KØBENHAVN DEN 15. JULI 1921 XLVIII AARGANG

DANSK TYPOGRAF-FORBUND

—

Ændringerne til Provinstarifen vedtaget

Ved den foretagne Afstemning over Forslaget til den nye etaarige Provinstarif, er der afgivet ialt 1479 St. Forslaget er vedtaget med 1231 Ja mod 225 Nej.

Under Forudsætning af, at Tarifen vedtages af alle Parter, træder de nye Ændringer i Kraft fra og med den Lønningsuge, der udløber den 15. Juli.

København, den 13. Juli 1921.

Forretningsudvalget.

PROVINSTARIFEN

—

Provinskollegerne har alle faaet tilstillet et Eksemplar af den ny Overenskomst for Bogtrykfaget i Provinserne. Da det imidlertid kan have Interesse for Kollegerne i København at se, hvad denne Overenskomst indeholder, skal vi her fremdrage de Forandringer, der har fundet Sted.

Tarifkommissionen er gaaet med til, at nyudlærte skal kunne arbejde for 57 Kr. ugentlig + Dyrtidstillæg *det første Aar paa Lærestedet*, samt at *Tusindprisen* nedsættes med 2 *Øre*, saavel for Fraktur som Antikva. Det bliver altsaa vort Bidrag til Fremskaffelse af lavere Priser for Bogtrykarbejder.

Med Hensyn til Arbejdstiden forlangte Principalerne, at der skulde kunne arbejdes til Kl. 7 Aften uden Forskydningsgodtgørelse. Da vi ikke kunde imødekomme dette Krav og Principalerne stejlt holdt paa, at Arbejdstiden maatte kunne lægges indenfor et Halvdøgn, er vi gaaet med til, at Arbejdstiden kan ligge indenfor Tidsrummet fra 6 Morgen til 6 Aften.

De ikke fuldt beskæftigede kvindelige Hjælpearbejdere vil faa en øjeblikkelig Nedsættelse i Dyrtidstillæget, fordi de til Dato har oppebaaret fuldt Dyrtidstillæg, og dette naturligvis har virket noget urimeligt paa de lave Lønninger. Til Gengæld vil disse Medlemmers fremtidige Nedsættelser ske i Forhold til Beskæftigelsestiden. Det vil sige, at vi har faaet en mere rimelig og retfærdig Ordning paa dette Omraade.

Dyrtidsbestemmelsen i Tarifen er ændret saaledes, at den i det kommende Aar vil virke baade i op- og nedadgaaende Retning. *Det er det foreliggende Forslags betydeligste Punkt.* Thi det betyder, at *vi fritages for den Nedsættelse af 13 Øre pr. Time*, som alle øvrige Fag har maattet tage. Vi faar i Stedet for en Februarregulering, men bevarer det samme Forhold i Nedgangstiden, som vi havde i Opgangstiden.

Dyrtidsparagrafen har følgende Ordlyd: »Paa Grundlag af det af Det statitiske Departement i August 1921 og Februar 1922 udarbejdede Pristal foretages en Regulering af Dyrtidstillæget, saaledes at for hver 3 Points, som Pristallet er højere eller lavere end Pristallet i Februar 1921, vil Dyrtidstillæget være at forhøje eller formindske med 1 Kr. pr. Uge. Denne Regulering regnes fra og med den første Lønningsudbetaling, der udløber, efter at Pristallet er offentliggjort.«

Tarifen gælder et Aar og udløber 1. Juli 1922.

Alt Manuskript til »Typ.-Tid.«s næste Numer bedes — grundet paa Redaktørens Sommerferie — sendt til: *Jul. Schrøder, Kong Oscarsgade 9, København Str.*

TRYKKERI-UNDERSTØTTELSESKASSER I ODENSE

Et Bidrag til danske Typografers Organisationshistorie. Efter utrykte Kilder.

II.

Det var ikke og kunde ikke blive nogen stor Hjælp, de rejsende fik. Og her maa man erindre, at det da ikke var i mange Byer, der var Bogtrykkerier, og var der Trykkeri, saa var der som Regel ikke mere end ét, som var privilegeret. Men det *var* dog en Hjælp — *en fast Hjælp, som de rejsende trygt kunde regne med.* I Oktober Kvartal 1841 udbetaltes der en Rejsehjælp af 2 Mark 8 Skilling (til hver) til 6 og 6 Mark til en, der angiver at komme fra Slesvig og at rejse videre til København. De rejsendes Navne, hvor de var hjemmehørende og hvor de agtede sig hen, indførtes i Bogen, ligesom den Sum, de fik udbetalt. I Virkeligheden var det hele meget godt ordnet. I 1847 var Interessenternes Antal vokset fra 5 til 6 (foruden Principalen), men Udgiften til rejsende var ogsaa 19 Rigsdaler 1 Mark. Af Navnene paa de rejsende ser man, at det langt overvejende Antal var Udlændinge, og af disse var igen den store Majoritet Tyskere. En sjælden Gang var der til de her nævnte Oplysninger føjet andre ligesaa korte, f. Eks. modtog Typograf *Eduardo Bode* den 27. Februar 1861 4 Mark i Understøttelse; hertil er føjet Oplysningen »har været i Garibaldis Armee i Italien«. Dette er sikkert ogsaa Grunden til, at han fik 4 Mark i Rejsehjælp. Aarets øvrige 27 rejsende fik Hjælp saaledes: 3 fik hver 3 Mark, 21 fik hver 2 Mark, og 3 fik hver 2 Mark 8 Skilling. I dette Aar var der ogsaa en rejsende Skriftstøber, der fik Understøttelse.

Men nu er der kommet andre Udgifter til. Den 22. Juni 1861 havde Kassens Medlemmer Skovtur, og hertil er opført en Udgift af 2 Rdlr. 1 Mk. 8 Sk. Den 1. December var der Lysegilde, og hertil brugtes 5 Mk. 4 Sk. Og »til en Dreng i Drikkepenge for en Krans til Kancelliraad Milo 8 Sk.«

For Nutidens Odense-Typografer, der aarlig har deres prægtige Morgentur Christi Himmelfartsdag til Stige — og ogsaa for andre — vil det sikkert have Interesse at se Regnskabet fra Skovturen den 22. Juni 1861. Det ser saaledes ud:

4 Pd. Rugbrød	» Mk.	14 Sk.	
Sigtebrød	» »	4 »	
3/4 Pd. Smør	1 »	8 »	
Schweizerost	» »	10 »	
19 Æg	1 »	8 »	
1/2 Pot Brændevin	» »	12 »	
1 Flaske Ekstrakt	3 »	» »	
6 Fl. Øl à 3 Sk., 1 Fl. Øl à 6 Sk.	1 »	8 »	
	10 Mk.	» Sk.	

Betalt

J. Prøvensen.

Baaden	2 Mk.	» Sk.	
Til Værten i Skoven	1 »	8 »	
Ovenstaaende	10 »	» »	
	2 Rdlr.	1 Mk.	8 Sk.

— — —

Den 8. Februar 1854 vedtoges nye Love for Rejsekassen. I mangt og meget er det de samme Bestemmelser, der gaar igen. Der er dog kommet en ny § 5, der lyder saaledes: »Naar Kassebeholdningen har naaet *10 Rdlr.*, kan der ved mindelig Overeenskomst tages det Halve til et eller andet Øiemed, hvorom Interessenterne kunne blive enige. Saalænge Kassen ikke har naaet denne Sum er Kassebeholdningen, med Undtagelse af Reisehjælpen, urørlig«. 9 Typografer underskriver paa, at de har antaget de nye Love.

De 9 Typografer var: *W. Bülow, C. Ditlefsen, N. Chr. Petersen, R. Jensen, Kieffer, F. J. Jensen, Kruse, F. Zilmer* og *E. Kaiser.*

Fra 1847 til 1860 mangler Regnskabsbøgerne, men der er ingen Tvivl om, at Kassen har fortsat sin Virksomhed. Regnskabsbogen fra 1860 til 1866 viser, at Kontingentet er forhøjet fra 4 til 8 Sk. ugentlig. Derefter mangler der atter Regnskaber til 1875. Nu er Kontingentet 16 Sk. hver 14. Dag. Disse Regnskaber slutter med Aaret 1881.

— — —

Den 18. Januar 1877 fik Kassen nye Love, og den lavedes samtidig om til en *Rejse- og Laanekasse for det Milo'ske Trykkeris Personale.* 7 Typografer har undertegnet Lovene, nemlig: *J. Prøvensen, C.*

Ditlefsen, R. Christophersen, Rasmussen, Anthon Petersen, H. Krohn og *Chr. Petersen.*

— — —

I Anledning af Det Milo'ske Firmas 125-aarige Jubilæum den 12. September 1873 skænkede Boghandler og Bogtrykker *Chr. Milo* 100 Rdlr. (200 Kr.) til en Grundfond til en Sygekasse for Personalet.

Den 18. Maj 1874 vedtoges Lovene for *»Laane- og Sygekassen af 1873«*. De undertegnedes af følgende 7 Typografer: *N. Chr. Petersen, J. Prøvensen, C. Ditlefsen, Peter B. le Fèvre, L. P. Schou, C. Kryger* og *R. J. Christophersen.*

Denne Kasses Formaal var 1) *at* yde *Laan* til Medlemmerne, naar de ønskede det (ikke under 2 Kr. og ikke over 10 Kr. og ikke over 1 Maaned); 2) *at* yde *Sygehjælp* til Medlemmerne, naar de havde bidraget i mindst 1/4 Aar. Understøttelsen var 6 Kr. i Ugen, og denne kunde nydes i 13 Uger. I det hele bestod Loven af 10 §§'er. Kontingentet var 16 Øre ugentlig.

Den 18. Januar 1877 vedtoges nye Love for Kassen (samtidig med Rejsekassens Generalforsamling). Ved denne udgik Formaalet at laane Penge ud til Medlemmerne og overgik i Stedet til Rejsekassen. (I denne Forbindelse kan det maaske være paa sin Plads kort at erindre om, at »Jyllands typografiske Forening« dannedes ved et Møde i Aarhus den 6. Juni 1880, og at denne Forening ved et Møde i Ringsted den 11. September 1881 udvidedes til at blive »Dansk typografisk Forening«, hvortil Odense hurtigt sluttede sig.)

Kassen virkede som Sygekasse sikkert som en god Hjælp. De Regnskaber, jeg har haft, viser, at der er udbetalt ikke saa lidt Hjælp, men de gaar ikke længere end til 1880. Kassens Virksomhed ophørte, saa vidt jeg véd, dog først i 1907 eller deromkring.

— — —

Vi forlader nu det Milo'ske Officin, som sikkert var det første Bogtrykkeri i Danmarks Provinser, hvor Typograferne havde en fast Organisation for Udbetaling af Rejsehjælp. Senere fulgtes Eksemplet med private Trykkerikasser snart for et og snart for et andet Formaal af andre Trykkerier baade i Odense og i andre Byer. Her skal kun gives nogle faa Oplysninger om andre Kasser i Odense.

Det Trykkeri, som først fulgte i det Milo'ske Trykkeripersonales Fodspor, var selvfølgelig »Fyns Stiftstidende«, idet Typograferne, der arbejdede dèr, den 24. November 1867 stiftede *»Fyens Stifts Bogtrykkeris Gildekasse«*. Som Navnet antyder, var denne Kasse kun baseret paa det selskabelige og har gennem de mange Aar (den eksisterer fremdeles) haft 2 aarlige Sammenkomster, Sommer og Vinter (altid uden Damer). Kun ved 50-Aarsfesten i 1917 var der en Undtagelse fra denne Regel.

Det tredje Trykkeri-Personale, der i Odense oprettede Privatkasse, var *Clausens*, hvor »Fyns Social-Demokrat« blev trykt. Da Bladet selv overtog Trykkeriet, fulgte Personalet og Kassen med. Det var en *Sygekasse*, der oprettedes i 1897, og som bestaar endnu.

»Fyns Venstreblads Trykkeripersonales Hjælpekasse« stiftedes den 29. September 1918. Dens Formaal er »med bestemte Bidrag at sikre sine nydende Medlemmer gensidig Hjælp i Sygdomstilfælde, der sætter vedkommende ud af Stand til at passe sit daglige Arbejde«.

Den 1. Oktober 1920 blev der dannet en *selskabelig Klub* af en Del af »Fyns Tidende«s Typografer. Formaalet er at fremme gode, kollegiale Forhold ved behagelige Sammenkomster.

— — —

Vi har nu i al Korthed haft Lejlighed til her at følge Odense Typografer — den væsentligste Part — i deres forskelligartede Bestræbelser for, ved Hjælp af Organisationen indenfor Trykkeriernes egne Rammer, at bøde paa, hvad de hver især mente, der laa dem nærmest. Og ligesom Odense-Afdelingen af Dansk Typograf-Forbund fra sin Begyndelse har været og fremdeles er en Forening, der som Regel altid var rede til at slaa et Slag, naar de forskellige faglige Interesser krævede det, saaledes har ogsaa de enkelte Trykkeriers Personaler forstaaet at indrette sig efter, hvad de mente, at der af Tidens Krav laa dem nærmest, og som de kunde magte at udrette indenfor »Huset«s noget snævre Rammer, — uden at der laa privategoistiske Interesser bagved. *»Det heles Vel!«* synes at være den Devise, hvorunder Odense Typografer i organisatorisk Henseende siden 1840 er vandret fremad.

Maatte det vedblive at være saaledes!

Margrethebo, Svendborg, Juni 1921.

L. Chr. Nielsen.

UDEN OVERENSKOMST

Situationen er i høj Grad uklar indenfor Bogtrykfaget i Norge, da Tarifen forlængst er udløbet. Der har en Tid lang af Rigsmæglingsmanden været forsøgt Mægling, men disse Bestræbelser er nu endt resultatløst. Forholdet er det, at ca. 40 pCt. af Fagets Udøvere allerede har faaet de nugældende Arbejdsforhold forlænget til 1. April 1922. Dette gælder samtlige Firmaer udenfor Norsk Arbejdsgiverforening og Norsk Bogtrykkerforening, deriblandt samtlige Kristiania-Aviser.

Efter at Mæglingsforsøget er strandet, har det norske Typograf-Forbund fra Arbejdsgiverforeningen modtaget en Skrivelse, hvori der henvises til, at man ved Forhandlingernes Begyndelse havde meddelt, at Septembertillæget af 1920 vilde blive udbetalt, saa længe Forhandling eller Mægling paagik, men da Mæglingen nu var afbrudt som resultatløs, vil det nævnte Tillæg bortfalde og Lønningerne i de Norsk Bogtrykkerforening tilsluttede Bedrifter være at nedsætte med 10 Kr. om Ugen for faglærte Arbejdere og 6 Kr. for kvindelige Arbejdere og Hjælpearbejdere.

Vore norske Kollegers Medlemsblad bemærker hertil, at hvis Bogtrykkerne følger denne Parole fra Arbejdsgiverforeningen, maa Typograferne betragte det som en Opsigelse af Arbejdsforholdet med 14 Dages Varsel.

FRIPLADSER

For unge, arbejdsløse Typografer er der endnu nogle Fripladser i det kommende Fagskolekursus. Henvendelse maa ske med det samme til Københavns Bogtrykkerforenings Kontor: Badstuestræde 7 [2].

FAGMØDET I VEJLE

Søndag den 10. Juli afholdtes det bebudede Fagmøde i Arbejdernes Forsamlingsbygning i Vejle. Mødet var besøgt af ca. 100 Deltagere, som repræsenterede 15 Afdelinger, nemlig: Esbjerg, Fredericia, Kolding, Aabenraa, Horsens, Aarhus, Varde, Holstebro, Herning, Middelfart, Odense, Svendborg, Sønderborg, Haderslev og Vejle.

Formanden for Vejle Lokalafdeling, *Just Rasmussen*, aabnede Mødet med at byde Deltagerne velkommen og bragte d,Hrr. Forretningsfører *Karl Sørensen* samt Hovedbestyrelsesmedlemmerne *Vald. Petersen*, Kolding, og *Chr. Petersen*, Esbjerg, en Tak, fordi de havde efterkommet Indbydelsen og var kommet til Stede.

Som Dirigent foresloges og valgtes *Vald. Petersen*, Kolding, og som Sekretær *Ærenlund-Madsen*, Vejle.

Forretningsfører *Karl Sørensen* gennemgik derpaa de forskellige Tarifændringer Punkt for Punkt og belyste i et godt Foredrag de Forhandlinger, der var gaaet forud for det foreliggende Tarifforslag, og mente, at man i denne Omgang var sluppet nogenlunde heldigt over Forhandlingerne. Troede ikke, der kunde indvendes noget mod det foreliggende Forslag; vi havde naaet Toppunktet, og vi maatte nu følge med paa Vejen nedad. Vilde anbefale Deltagerne paa Mødet at stemme Ja for det foreliggende Forslag.

Dirigenten bragte Karl Sørensen en Tak for den klare Oversigt, han havde givet af Forslaget og dets Tilblivelse.

Derpaa udspandt der sig en Diskussion, i hvilken adskillige af Deltagerne havde Ordet dels for og dels imod Forslaget. Forinden Dirigenten sluttede Mødet, foretog denne en Prøveafstemning, som resulterede i, at 50 stemte for Forslaget og 7 imod.

Et af Dirigenten udbragt Leve for Dansk Typograf-Forbund besvaredes med kraftige Hurraraab.

Derefter var der Fællesspisning, og heri deltog ikke saa faa af Mødets Deltagere. *Ærenlund-Madsen.*

»TRYKKERIET«

For at opnaa et klart Overblik over »vort Trykkeri«s eventuelle Betydning er det, i Diskussionen herom, sikkert nødvendigt at skelne mellem tre Ting, nemlig: 1) dets økonomiske, 2) dets moralske (altsaa »politiske«) og 3) dets fag-kulturelle Betydning. Saaledes som Tanken blev baaret frem, i Flæng paalæsset en hel Del store Opgaver og oversmurt nogle gamle idealistiske Talemaader, var den særdeles velegnet til Kritik.

Lad os først se paa den økonomiske Side af Sagen! At udbrede sig om Anvendelsen af det eventuelle Overskud, endnu medens Trykkeriet befinder sig i Idéverdenen, det er forhastet. Man kan ikke, saaledes som Rundberg, bevæge sig i Ring og anbefale Oprettelsen ved at pege paa Anvendelsen af Overskudet. »Overskudet« bør vente, til vi har det. Først maa i hvert Tilfælde overvejes, at Penge, der staar sikkert og rentegivende i Bank el. lign. (det antager jeg da), skal udtages og baandlægges i Maskiner, Materiale, Lokaler, Driftsomkostninger o. s. v. Selv om der ses bort fra nedadgaaende Konjunkturer, selv om Trykkeriet »gaar godt«, og man altsaa ikke risikerer at tabe sine Penge, saa vil det alligevel tage en længere Aarrække, før der kan være Tale om *reelt* Overskud. Alene heraf vil Trykkeriet, som økonomisk Betydende i Organisationernes Bestræbelser, være uden Værdi. En almindelig Omforandring af Arbejdsforholdene *maa* simpelthen have fundet Sted, forinden Trykkeriet kan faa Betydning. Hvor meget Trykkeri man faar for 10.000 Kr., det véd jeg ikke, men hvis Trykkeriet bliver mindre end til 10.000 Kr., kan Rundberg saa selv lade være med at smile ved Tanken om den økonomiske Betydning, han tillægger sit Trykkeri?

Saa er der den »politiske«, den moralske Side af Sagen. Hvor meget Tanken om at have »sit eget Trykkeri« kan suggestionere, hvor

meget »Kampmod«, hvor megen Selvfølelse den kan opvække, det véd jeg ikke, og det kan der gisnes meget om. Men under den moralske Side af Sagen vil jeg henføre *Arbejdsforhold* og *Lønninger*. *Indadtil* (i Administrationen) er dette selvfølgelig et økonomisk Spørgsmaal, men *udadtil* bliver det af moralsk Virkning, da R. jo udtrykkelig siger, »at Trykkeriet ved sine tidssvarende Arbejdsforhold og retfærdige Aflønninger kan blive en god Støtte ved Tarifforhandlinger.« Her er sikkert Grundpillen i Rundbergs Tanke, fordi Trykkeriets Indflydelse i saadant Tilfælde maa synes indlysende. Men naar man erindrer sig, hvilke forskellige Arbejdsforhold der er her i København — lige fra Trykkerier med »gode« Lønninger, høje, lyse og velholdte Lokaler og gradvis ned til daarligt lønnet Beskæftigelse i snavsede og grisede Omgivelser — saa maa man indse, at det ikke er Henvisninger til Trykkerier med bedre Forhold, det skorter paa. Hvor det smukkeste Trykkeri er i København, det véd jeg ikke, men naar Henvisninger dertil ikke kan hjælpe, vil det saa gaa bedre ved at pege paa vort eget Trykkeri? Og jeg tvivler i det hele taget paa, at vort eget Trykkeri bliver smukkere end det smukkeste; — for det er nemlig dyrt. Det, det i Virkeligheden og i de fleste Tilfælde skorter paa, det er: *Properhed hos Kollegerne selv*. Det gælder baade den indbyrdes Omgangstone og den enkeltes og Personalernes Vurdering af rene og pæne Lokaler, Trappegange og W. C. I den Retning tror jeg, en Kost indenfor vore egne Rammer vil virke bedre end et Trykkeri. Fraset, at der skabes gode Forhold for dem, der kommer til at arbejde paa selve Trykkeriet, anser jeg dets moralske Indvirkning paa Kollegerne lig Nul.

Saa er der den fag-kulturelle Side. Her er efter min Mening det rette Felt for et saadant Trykkeris Kompetence. Alle Opgaver udenfor dette Felt er Utopi. Men der kan virkelig godt tiltrænges et Trykkeri, der vil forsøge at fiske det typografiske Arbejde op fra det Søle, hvori det gennemsnitlig befinder sig. Som vil forsøge at vise baade Publikum og Typograferne, hvad typografisk Arbejde i det hele taget er for noget. En Fagskole midt i det praktiske Liv, et *Fag*trykkeri, ikke noget *Kamp*trykkeri. Der kan ikke være nogen Tvivl om Forskellen paa disse to Ting; thi et rent Fagtrykkeri maa forudsætte stadige økonomiske Tilskud, medens et Kamptrykkeri netop skal kunne hjælpe paa den økonomiske Status.

Saavidt jeg skønner, vil et Kamptrykkeri blive en Fiasko og uden reel Betydning, og de Steder, hvor Rundberg lægger Betydningen af Trykkeriet, forekommer mig at være meget tvivlsomme. Og *der* og *saaledes*, som *jeg* mener, det kan faa Betydning, der vil det sikkert blive et kostbart Foretagende.

Naturligvis kunde jeg have gaaet mere i Detailler; men de Kolleger, der interesserer sig for Sagen, vil sikkert overveje Trykkeriets Betydning og Muligheder paa de tre Felter, som det egentlig har været mit Hovedformaal at trække op.

Rundberg spørger mig, om jeg tror, »Bogtrykkerne vil komme til Fornuft og Indsigt om Sagernes rette Forhold«. Javel, det tror jeg! Ganske vist er Noderne til den kendte Melodi om »Kamp for hvert lille Fremskridt« meget populære; men der *kan* virkelig godt komme andre Toner ud af Fløjten. Man maa naturligvis skelne mellem absolut negative Krav og Fordringer og saadanne, der er positive derved, at de antyder en Løsning af det sociale Spørgsmaal. Til de negative Krav regner jeg alle de Lønkrav, der er ofret saa meget paa at hale hjem, og som alle vistnok nu er klar over *ikke* har været Fremskridt; og til de positive Krav regner jeg Bedriftsraadene, som der slet intet er gjort for at indføre. Og i *min* Fædrelandshistorie staar der tydeligt nok, at alle virkelige Fremskridt er løbet fredeligt af herhjemme, alene under Trykket af Udlandets Begivenheder. Det gælder i hvert Tilfælde for »Stavnsbaandets Løsning«, de store Bondereformer og Grundlovens »Givelse«. Tiderne kan naturligvis have forandret sig, og lad os derfor bare tale om »Kamp«, »Krig paa Kniven« o. s. v. — for det er saa moderne. Lad os være beredt til det yderste, men lad os dog endelig baade *haabe* og *arbejde* for Fornuftens Sejr. Hvis Arbejderne med Kraft og Indsigt i Spørgsmaalet vilde rejse Kravet om Bedriftsraad, hvis det ligefrem blev et Folkekrav, saa tror jeg virkelig, at Arbejdsgiverne vilde vise sig at være ligesaa kloge som Mennesker, — i hvert Fald lige saa kloge som Rotter, der som bekendt er villige til at stikke af, før Skibet synker. Teoretisk at fastslaa Kampens Nødvendighed, er jo bare at fremprovokere den.

Men det er jo klart, naar de Mænd indenfor Arbejderkredse, der ifølge deres Evner og Energi er skikket til at virke for Bedriftsraadene, naar disse Mænd bliver ulykkelig forelsket i snævertbegrænsede Lokaliteter, saa maa den Tanke nødvendigvis opstaa hos Arbejdsgivere, *at Arbejderne slet ikke er paa Højde med Situationen*, og at man vil gøre klogt i slet ikke at regne med dem. En diktatorisk Optræden fra Arbejdsgivernes Side bliver da baade forstaaelig og forklarlig. Thi, at der hænger »Diktatur« i Luften — fra begge Sider —, det er der vist ingen, der vil benægte. Ansvaret for Forholdenes videre Udvikling falder skam ikke paa Bogtrykkerne alene, men ligesaa fuldt paa de Mænd, der sysler med Legetøj.

E. Hjorth.

NÆR OG FJÆRN

KØBENHAVNS STYRELSE holder Møde i Aften Kl. 7 paa Forbundskontoret.

Formanden.

SOMMERFERIE. Personalet hos Fr. Bagge har i Lighed med tidligere Aar faaet 8 Dages Sommerferie. — Ferien er begyndt.

BREV henligger paa Kontoret til Typograf Ørnvold fra Randers.

STYRELSESMØDER

DEN KØBENHAVNSKE STYRELSE

Den 13. Juni 1921.

Protokollen oplæstes og godkendtes. — Et kvindeligt Medlem fremfører gennem Formanden Klage over at skulle være blevet nægtet Understøttelse fra kommende ny Periodes Begyndelse. Efter en indgaaende Diskussion kunde Styrelsen ikke se, at der var tilstrækkelig Grund til Nægtelsen. Understøttelsen udbetales. — 4 Trykkere, der er overgaaet paa Kontraktsforhold, sender betinget Udmeldelse af Forbundet. Da Forholdene ikke er tarifmæssige, forsøges en Ordning gennem Mægling. — En Trykkeriarbejder havde ikke kunnet opnaa Arbejde hos Qvist & Komp. grundet paa Bogtrykkerforeningens Efterretningsvæsen og ulovlige Boykotning. Sagen forfølges. — Hos Aller havde en Trykker ikke kunnet erholde en tilbudt Løn, grundet paa Indblanding fra Bogtrykkerforeningens Side. Sagen forfølges. — I et Trykkeri var det under Mægling konstateret, at Lærlingeskalaen for Trykkerlærlinge var overskredet, og der forelaa nu Mæglingsudtalelse om, at Sagen skulde bringes i Orden fra første Udlæring. Dansk Typograf-Forbund havde taget Forbehold med Hensyn til Styrelsens Stilling. Indstillingen forkastedes, og Sagen maatte ordnes straks. — Et mindre Firma havde opsagt en kvindelig Hjælpearbejder med 3 Dages Varsel til en Tirsdag Aften. Efter vidtløftige Forhandlinger, under hvilke K. B. paa forskellig Maade søgte at unddrage sig sine Forpligtelser, blev disse indløst med Betaling af fuld Uges Løn. Til Efterretning. — Forlængst behandlet Lærlingesag i Lighed med foran behandlede var nu ved Mægling ordnet derhen, at den Tid, i hvilken Lærlingeantallet havde været ulovligt og maatte blive det, skulde ækvivaleres med lige saa lang Tid, i hvilken Antallet skal være én mindre end tilladt. Til Efterretning. — Formanden ref. Forbundsstyrelsesmøde, paa hvilket havde foreligget Tarifforslag for Provinsen fra Principalernes Side. Endvidere var der nedsat Udvalg til Undersøgelse af Mulighederne for Oprettelsen af et Forbundstrykkeri. Til Efterretning. — En Forespørgsel om Tilladelse til at erstatte Ferie med ekstra Arbejde besvaredes benægtende. — Københavns Kommunelærerforenings Feriekolonier anmoder om Støtte. I Lighed med forrige Aar bevilgedes 100 Kr. — En Række mindre Sager behandledes og Beslutning toges. — En Række Anmodninger om Hjælp til arbejdsløse dels indrømmedes, dels afsloges. — En Dispensationssag og Anmodning om Fritagelse for Kontingent gik med Styrelsens Anbefaling til Forretningsudvalget. — Hvilende Ret-Sager behandledes. — En kvindelig Hjælpearbejder var afskediget, grundet paa Arbejdsmangel, uden at have erholdt en tilstaaet Ferie. Betaling for Sommerferie kræves. — Mødet hævet.

Indskrænk Overarbejdet.

DANSK TYPOGRAF FORBUND BOGTRYKFAGETS ARBEJDSLØSHEDSKASSE

VESTERGADE 5, ST.

KØBENHAVN B.

KONTORERNE er aabne for Ind- og Udbetaling fra 1—3 undtagen *Lørdag (11—1)* samt *Fredag* og *Mandag Aften Kl. 5—6½*. Telefon *4331*.

FORMANDEN træffes som Regel til samme Tider. Telefon *13,331*.

ANVISNINGSKONTORET. Telefon *4331*. Telegramadr.: Typforbundet, Kbhvn.

FORENINGSMEDDELELSER

KVITTERING FOR MODTAGNE APRIL KVARTALS REGNSKABER. 9. Juli: Hobro 159,40; Holstebro pr. Bl. 33,60. 11. Juli: Randers pr. Bl. 450,00, Kt. 2000,00, ialt 2450,00; Rønne pr. Bl. 336,00; Silkeborg pr. Bl. 151,00; Slagelse pr. Bl. 300,00, Kt. 240,00, ialt 540,00. 12. Juli: Kalundborg 1619,25; Køge pr. Bl. 200,00, Kt. 223,65, ialt 423,65; Nakskov 1835,20; Rudkøbing 400,00; Haslev 375,00; Thisted pr. Bl. 100,00, Kt. 900,00, ialt 1000,00.

København, 12. Juli 1921.

Forretningsudvalget.

TILSKUD FRA HOVEDKASSEN er efter lovformelig Begæring tilsendt følgende Afdelinger: 7. Juli: Helsingør 300,00; Lyngby 250,00. 8. Juli: Frederikshavn 300,00. 9. Juli: Holstebro i St. f. April Kv. Overskud 33,60. 11. Juli: Randers i St. f. en Del af April Kv. Overskud 450,00; Rønne i St. f. April Kv. Overskud 336,00; Silkeborg i St. f. April Kv. Overskud 151,00; Slagelse i St. f. en Del af April Kv. Overskud 300,00; Silkeborg 500,00. 12. Juli: Køge i St. f. en Del af April Kv. Overskud 200,00; Thisted i St. f. en Del af April Kv. Overskud 100,00.

København, 12. Juli 1921.

Forretningsudvalget.

NY LOKALFORMAND

Haslev: Typograf H. Nielsen, Nygade.

NYE MEDLEMMER

København: Hj.arb. Paul Emil Albrecht (Aage Hansen).

Aarhus: Paal. Minna Hyltoft. Silkeborg: Sætter Richardt Petersen, udl. 1. 7. 1921 i Silkeborg Venstrebl. Skive: Hj.arb. Andreas Marinus Andersen (overfl. fra Metalarbejderforb.). Slagelse: Paal. Elisabeth Larsen og Paal. Andrea Christensen (overfl. fra Skotøjsarbejderforb.).

TILTRAADTE

København: Sætter Kai Fr. Hjorth fra Udlandet (arbl.).

Aalborg: 6961 H. Løvgreen Larsen (»Nordjylland«) og 6351 Chr. Christiansen (Fjerritslev Bogtr.). Aarhus: 3933 Har. O. Christiansen

(Hornslet), 3376 Henry Nielsen (Stiftsbogtr.), 6601 Rud. Simonsen i Pl. og 2050 (tysk) Arthur Lenz (Amtstid.). Assens: 1456 Ch. E. Madsen (arbl.). Frederikshavn: 4361 Chr. Pankoke (arbl.), 7102 Ewald Elsner (arbl.), 3819 O. E. Jensen (arbl.) og 6797 Pagh Jensen (arbl.). Køge: 6224 N. P. Hansen (arbl.). Næstved: 6996 Knud Christiansen (arbl.) og 6713 Alfred Hansen (arbl.). Slagelse: 6706 Rud. Louis Nielsen (Sorø Amts Dagbl.). Skive: 6378 Jens Chr. Bergstrøm (Skive Folkebl.).

FRATRAADTE

København: Herløv Rasmussen paa Rejse. 3376 Henry Nielsen til Aarhus i Pl.

Aalborg: 6833 Albert D. Birn til Helsingør i Pl. Aarhus: 6053 Johannes Bertelsen til Roskilde i Pl. Grenaa: 3933 Harald Christiansen til Aarhus i Pl. Haslev: 3388 Karl Fr. Sørensen til Ringsted (arbl.). Hjørring: 6739 Jørg. Fischer til Aarhus (arbl.). Nakskov: 3356 Alfred Rasmussen paa Rejse. Sønderborg: 3830 Friedrich Hess til Udlandet. Thisted: 6351 Chr. Christiansen til Aalborg i Pl.

UDMELDTE

København: 141 Albert Andersen (Faktor). 4820 Rigmor Thomsen (anden Livsst.). 4807 Johanne Nielsen (fratr. Faget).

Aarhus: 3636 Sophus Westermann (fratr. Faget). Nakskov: 5155 Marie Poulsen (fratr. Faget). Nykøbing F.: 5019 Gertrud Brunsted (fratr. Faget). Sønderborg: 7094 Nikolaus Høck.

ANNULLERET UDSLETTELSE

København: 1256 Karup. Restancen betalt indenfor den fastsatte Tid.

UDSLETTET MED RESTANCE

København: 2022 Else Villadsen (Egm. H. Petersen).

Gutenbergkoret.

Ingen Sammenkomst før nærmere Besked.
(4 c) *Styrelsen.*

Typografernes Sangforening.

Lørdag Kl. 8 Pilealléen 16. — Tegning til Automobilturen den 7. August maa ske senest 30. Juli, og Tegning paa den forrige Liste er gældende, hvis ikke Afmelding sker inden nævnte Dato hos Form. (1 r)

Trykkeriarbejdernes Klub.

Skovturen, der skulde finde Sted Søndag d. 17. Juli, aflyses paa Grund af Mangel paa Tilslutning. *Styrelsen.*

Søndag 17. Juli: Vedbæk—Enrum Have. St. Hans Torv Kl. 9.
Husk, at Tegningen til Sommerfesten i Herløv Kro 7. August er begyndt. (3 n)

ANNONCER

I Henhold til Anvisningskontorets Regulativ, Punkt 6, gøres opmærksom paa, at ingen maa slutte bindende Aftale om Pladstilbud, før Henvendelse er sket til Lokalkassereren i den paagældende By eller i København til Anvisningskontorets Bestyrer. Undladelse heraf medfører Karantæne.

Akcidens-Sætter
søger Plads straks eller senere, eventuelt som Avis-Sætter. Billet mrkt. »179« modtager Ekspeditionskontoret.

Sætter-Trykker
ønsker Plads, hvor Rotationstrykning kan læres. Billet mrkt. »173« modtager Ekspeditionskontoret.

Dygtig Rotationstrykker
kan straks faa Plads. Billet mrkt. »U. 528« med Oplysninger til Wolffs Box, København K. (183)

TELEFON CENTRAL 14823
Byen 3534 & 468X
TELEGRAM-ADRESSE: LEVIRIK.
Erik Levison
GRAFISKE ARTIKLER EN GROS
KØBENHAVN B
Vestre Boulevard 36.
NYE OG BRUGTE GRAFISKE MASKINER SAMT BOGBINDERIMASKINER AF ENHVER ART LEVERES I STORT UDVALG OG ALLE FORMATER FRA LAGER.
STORT LAGER MED SÆRLIGT GODT UDVALG I TRÆMATERIALER OG UTENSILIER.
ENEREPRÆSENTANT FOR SKRIFTSTØBERIET A/S GENZSCH & HEYSE HAMBURG
RIGHOLDIGT LAGER AF SORTE OG KULØRTE FARVER FRA CHR. HOSTMANN-STEINBERGSKE FARVE: FABRIKKER, CELLE. FREDSKVALITET.
FULDSTÆNDIG INDRETNING AF TRYKKERIER I ALLE STØRRELSER. ET BESØG I UDSTILLINGS-LOKALERNE ANBEFALES.

DRUBIN
Telefon 9090 Telegr.-Adr.: DRUBIN, Valby.
Lurmærket for grafiske Farver.

En Monoline Maskinsætter
kan straks faa Plads.
(182) Holstebro Avis.

Kompagnon.
Til et mindre, velassorteret og i god Drift værende Bogtrykkeri i Københavns Centrum søges en Typograf, kendt med Trykning, som Kompagnon. Nødvendig Kapital 7000 Kr. Billet, mrkt. »1573« modtager Sylvester Hvid, Nygade 7, København K. (181)

Aktiv Kompagnon,
som kan indskyde en mindre Kapital, dog ikke under 10,000 Kr., kan optages i Bogtrykkeri med stor Kundekreds. Billet mrkt. »Reel 180« modtager Ekspeditionskontoret.

Lauge Petersens Dampvaskeri
Lauggaards Allé 13, Søborg
Telefon: Søborg 433 & 256
leverer til Bogtrykkerier, litografiske Etablissementer og Reproduktionsanstalter hvide og kulørte Pudseklude til billigste Dagspriser.
Forhen Valdemarsgade 42 og Frederiksstadsgade 13. (98)

Tandlæge Dyrlund-Smith og Kisbye,
St. Kongensgade 45 II. (6)
Konsult.: 10—4 og 6—7, Søndag 10—11.
25 pCt.s Moderation. — Telefon 6125.

Chr. Thomsen
Lille Blegdamsvej Nr. 1
Telefon Nora 2165 v
leverer vaskede kulørte og hvide Pudseklude til Dagens billigste Priser.
Ordre til Byen saavel som Provinsen ekspederes omgaaende. (151)

Tandlæge Edv. Møller,
Købmagergade 30, 2.
udfører enhver Tandbehandling til smaa Priser. Samvittighedsfuldt Arbejde. Bedøvelse hele Dagen. Konsultationstid 10—3½ 6—7 Efterm. Telefon 8181. (14)

F. L. BIE A/S Gothersgade 28, København.
Telefon Central 8062 og Palæ 1556.
Grafisk Fagforretning
leverer bedst og billigst fra Lager **Tænger**, forniklede som uforniklede, til forskellige Priser, **Aale, Vinkelhager** og alt andet Tilbehør for Trykkeriet og Sætteriet. (11)

J. G. A. Eickhoff, København B.
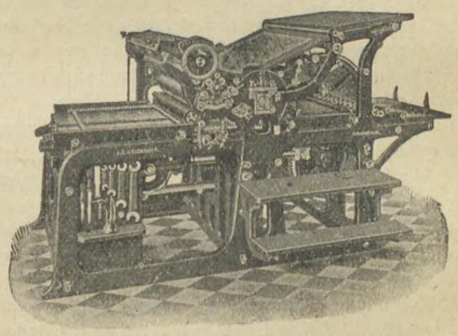
Vesterbrogade 97 · Telf. 12078-79.

ADOLPH WULFF
fører alle Artikler for Bogtrykkere.
Maskiner · Skrifter · Farver
fra de bedste Fabrikker
Valsemassefabrik og Valsestøberi.
Brugte Maskiner haves altid paa Lager.
Gothersgade 8. Kjøbenhavn K.
Telefon Central 39 og 5539. (7)

WILLIAM SIMMELKJÆR
SUNDHOLMSVEJ 67 (5)
SKRIFTSTØBERI · GALVANOPLASTIK
ANNONCECLICHÉER · XYLOGRAFI

PARITZ GOTTSHALCK
KONGENS NYTORV 8 · TELEFON 3378
Nye og brugte Maskiner haves paa Lager.
Stort Lager af alle Utensilier. (12)

Tandlæge Warnøe, (152)
Kultorvet Nr. 14¹ - Telf. Byen 7565.
Yder Rabat til Sygekassens Medlemmer.
Konsultation 10—3½. Mandag, Onsdag og Fredag 5—7½. Bedøvelse hele Dagen.

Livsforsikring med eller uden Ubetaling i levende Live, *Konfirmationsforsikring* osv. tegnes bedst og billigst i **Arbejdernes Livsforsikring.** *Restancefrist under Arbejdsløshed.* Ugenlig Opkrævning sammen med Forenings-Kontingentet. *Brand- og Tyveri-Forsikring,* samt *alle Arter af Forsikring* billigt i 1. Klasses danske Selskaber. Forlang Oplysning hos ANTON JENSEN, Østerrigsgade 31¹. (97)

Redaktør: FR. NIELSEN. Bygaardsstræde 8, Køge. Ekspeditør: KARL SØRENSEN, Vestergade 5, St., Kbhvn. B.
Abonnem. gennem Postkontorerne: 1 Kr. 50 Øre Kv. Annoncer: 35 Øre pr. Petitlinje (pladss. Medl. 25 Øre). 26 Gange og derover Rabat.
Trykt hos F. E. BORDING (V. PETERSEN). København.

TYPOGRAF-TIDENDE

ORGAN FOR DE TYPOGRAFISKE ARBEJDERES INTERESSER

NUMER 29 KØBENHAVN DEN 22. JULI 1921 XLVIII AARGANG

HALVTREDS AAR

—

Historiens Hjul svinger rask.

Socialdemokratiets Historie, der er ét med Arbejderbevægelsens Historie herhjemme, runder i disse Dage det femte Sekel — de 50 Aar. Det er det Tidsrum, der kan indeholde et Livs Arbejde, men ligefuldt betyde Manddom og Kraft.

Hvor mange af os har ikke fulgt med i dette Liv? Sikkert de allerfleste af os, enten lige fra Begyndelsen af eller paa et eller andet Trin i Tiden har vi sluttet os til det store Tog. Vi har levet med i dets Kamp og Trængsler og Glæder, og dem, der har prøvet det hele, kan ogsaa vurdere Frugterne deraf.

Disse 50 Aar betyder Udvikling — en Forskel paa før og nu.

Det var en storslaaet Idé og vor Ungdoms letbevægelige Tanke, der fik Hjertet til at slaa heftigt, naar vi samledes under de røde Bannere. Det var Tidernes Tryk, som vi følte og følte Trang til at sætte os imod. Dér tændtes Haabet, det Haab, som forøvrigt aldrig vil slukkes.

Og for hver lille Fæstning, vi i Tidens Løb har taget, gødedes Jorden for nye Impulser — nye Maal, som vi satte os — og naaede.

Vi husker endnu den lange Arbejdsdag, de snavsede Værksteder, Behandlingen, Lønnen, alt i alt en umenneskelig Tilværelse. Systemet er vel nok den Dag i Dag det samme — men alligevel: ak, hvor forandret. Se det paa Værkstedet, i Skolen og Hjemmet og i hele det offentlige Liv. Det er Folkets Vilje, der er sat i Stedet for en enkelt Klasses privilegerede Ret — det er Folkets Tid, der er indvarslet og gryr.

Og i Ly af den samme Udvikling staar vore Organisationer stærkere paa Retsgrundlaget end nogensinde før — ikke elsket af vore Modstandere.

Ja, skal man i en stille Stund skue tilbage paa det forbigangne, vækkes Sindet til Eftertanke. Og man bøjer sig uvilkaarlig i Erkendelsen af, at for de Goder, der er opnaaet, skylder vi vor Moder, Partiet, som fødtes i 1871, vor Tak.

Der har været og er en Ungdom, der kalder sig i Opposition til Partiet. Intet behøver at være naturligere end denne Opposition, blot den ogsaa har faaet noget af det Livets Salt, der er nødvendigt. Egentlig vil vi alle noget bedre. Og som baaret af den samme Tanke, maaske under lidt andre Vilkaar, har denne Ungdoms Arbejde fortættet sig i vort gamle Parti og er blevet til godt socialdemokratisk Arbejde med eller uden denne Ungdoms Vilje.

Dette sidste kan godt pointeres i Dag, hvor vi bringes til Minde om Gerningen, der er udrettet og vil vokse videre.

Vi vil alle, hvilken Opfattelse vi end har i Øjeblikket, paa denne Socialdemokratiets og dermed vor egen Festdag kunne samles i en fælles Tak og Lykønskning til vor gamle Moder: Socialdemokratiet.

— — —

Som vi samledes i hine rundne Dage til Procession gennem Byens Gader, er det besluttet, at Dagen den 24. Juli skal fejres, og hvorom vi henviser til Dagspressen. Men dernæst har Københavns Styrelse besluttet at deltage med samtlige Bannere og stort fælles Musikkorps. Mød alle Kolleger — Kvinder og Mænd — og lad ved denne Lejlighed Typografernes Afdeling blive fyldig og værdig. Vi samles *Kl. 12¾* under vore egne Bannere samt Musikkorps udfor Forbundskontoret i Vestergade, hvorfra vi marscherer til Nørrevold.

Typografernes Sangforening deltager.

***

VORT EGET TRYKKERI

—

Rundbergs Indlæg i Diskussionen om vort eget Trykkeri synes mig at være præget af en vis Sløjhed paa saglige Argumenter, og da det er en Sag, hvor netop Sagligheden bør være eneraadende i den Forstand, at det skal være den, som underbygger og bærer Ideen, og ikke omvendt, saa kunde jeg have Lyst til at knytte nogle Bemærkninger endnu en Gang til Forslaget.

Rundberg er stadig Optimist og mener, at naar Typograferne bare henvender sig til De samvirkende Fagforbund o. s. v., saa vil Arbejdet komme ganske af sig selv, og — jeg understreger — dette er i Virkeligheden den eneste økonomiske Basis, Rundberg giver Forslaget, og da han ydermere mener, — selvfølgeligt — at Trykkeriet skal være en Mønsteranstalt, som vi stadig skal kunne henvise til, naar vi forhandler med Arbejdskøberne, saa er den økonomiske Basis noget spinkel.

Som jeg skrev i mit første Indlæg, tror jeg ikke derpaa rent forretningsmæssigt (mine principielle Grunde skal jeg senere omtale), fordi jeg kan henvise til andre Arbejderforetagender, som, paa Trods af at Arbejderne »ejer« dem, fører en vegeterende Tilværelse, og fordi min praktiske Erfaring siger mig det. Maa jeg faa Lov til at gentage et enkelt Eksempel, efter min Mening det typiske, og det er: I samme Periode, Typograferne selv tænker paa at oprette deres eget Trykkeri, og som kun kan startes paa Betingelse af, at de faar de øvrige Arbejderorganisationer som Aftagere, i samme Periode kan de end ikke indhente et Tilbud fra et Trykkeri som ejes af Arbejdere. Men foruden dette Eksempel har jeg en Mængde andre Eksempler paa, at Organisationer har indhentet Tilbud, og som paa Trods af, at vi *var* de billigste, dog blev hos de private Kapitalister.

Dette er Kendsgerninger, som ikke kan bortdiskuteres.

Grundene kan være mange; men den væsentligste er dog denne, at Arbejdernes Tillidsmænd endnu ikke — i en Tid, hvor der kræves Bedriftsraad og Indflydelse paa Arbejdspladsen — er saa økonomisk skolet, at de kan gaa foran Medlemmerne og vise Forbrugsevnens revolutionære Kraft. (Ogsaa her viser Borgerklassen Arbejderne Vejen ved den for Øjeblikket herskende Koberstrejke).

Nu kan dertil maaske siges, at der er Forskel paa et Brugsforenings-Trykkeri og et Fagforenings-Trykkeri, og at Fagforeningerne selvfølgelig vil støtte det sidste mere end det første. Her vil uden al Tvivl Rentabiliteten for Virksomheden og Egoismen hos Aftagerne spille en væsentlig Rolle, og hvad Rentabiliteten angaar, behøver jo Andelstrykkeriet ikke at være bange, da Typografernes Trykkeri jo skal være Mønstret, og hvad Aftagernes Egoisme angaar, faar jo Andelstrykkeriet ogsaa et Plus, fordi vi tilbagebetaler Aarets eventuelle Overskud til Forbrugerne (sidste Aar fra faa Kroner til 22,000 Kr. til en enkelt Aftager).

Kan være, at Typograferne vil blive den Undtagelse, der bekræfter Reglen. Men med hvilken Begrundelse vil dette kunne hævdes? Bliver Smedenes, Snedkernes, Elektrikernes o. s. v. Foretagender opretholdt af Klassefæller? Og i hvilket Omfang?

Nej, Rundberg, skal vi til at beskæftige os med noget saa haandfast som et Trykkeri, maa vi have Fødderne paa Jorden og kolde Hoveder, selv om vi ogsaa er i Besiddelse af et ideelt Udsyn.

Dette den rent praktiske Side — nu min principielle Modstand.

Naar jeg i mit første Svar omtalte, at det glædede mig, at Typograferne beskæftigede sig med Tanken om Starten af eget Trykkeri, saa var det med den Mening, at det er paa Tiden, at Arbejderne beskæftiger sig med nyskabende, økonomiske Spørgsmaal og ikke bliver ved med paa den ene Side at prolongere politiske Veksler og paa den anden Side at lade sig narre til at tro, at de har bedre økonomiske Vilkaar og har tilføjet Kapitalen et Nederlag, naar de efter en Strejke med en tom Strejkekasse i Ugeløn kan regne med nogle større Tal. Erkendelsen om, at Arbejderne er lige saa store Udbytningsobjekter som Forbrugere som Producenter, maa vinde frem, og før Fagorganisationerne officielt anerkender dette og handler derefter, vil Arbejderklassen økonomisk set ikke vinde frem.

Det er Forbruget, der bestemmer Produktionen! — selvfølgeligt —. og de Steder, hvor Arbejderne en Tid var kommet i Besiddelse af Produktionsmidlerne, Tyskland, Italien o. fl.,

maatte de afgive dem igen, fordi de ingen Aftagere havde til de af dem producerede Varer.

Men her staar vi for Øjeblikket ved en Korsvej; de fører begge til »Rom«; den ene er den logiske Vej, den anden Utopiernes, Skuffelsernes Vej, og det vilde være heldigt, om Arbejderklassen straks kunde gaa den rigtige Vej og ikke ved Fejlgreb hæmme Udviklingen og gøre Overgangen fra Privatdrift til Fællesdrift saa pinefuld som muligt.

— — —

Strejkernes Tid er forbi!

Se ogsaa denne Sandhed i Øjnene, og det vil da blive lettere for Arbejderklassen i den kommende Tid at modstaa Tidernes Tryk, fordi den ved at erkende denne Sandhed kan spare sine Kræfter til opbyggende Arbejder, der bærer opad og fremad.

De Fordele, Arbejderklassen i Europa og Amerika vandt ved pludselige og direkte Aktioner — i de fleste Tilfælde udenom deres Organisationer, pilles og vil blive pillet væk i den kommende Tid paa en organisationsmæssig og »lovlig« Maade. De sidste Aars Organisationsstrejker (Sporvogn, Telefon, *Bager*, Kelner o.s.v., ja, endog Storstrejker, den engelske Minestrejke og den norske Strejke), viser os Samfundets og den enkeltes overordentlige Tillempningsevne, foruden at det borgerlige Samfund for hver Dag bliver stærkere og stærkere i sin Samfundshjælp — tænk kun paa Bogtrykkernes etablerede Bogtrykkeri, som skal træde i Virksomhed den Dag, Typograferne erklærer Strejke, og det vil være Strudsens Manér, hvis vi stikker Hovedet i Busken for ikke at se Virkeligheden.

Ved direkte Aktion og ved Sabotage kan vi naturligvis opnaa nogle materielle Fordele og i Perioder ryste det bestaaende økonomiske System, men foruden dette maa Arbejderklassen ogsaa vise sig moden til at opbygge et nyt og mere fornuftigt Samfund.

Her er det, der er to Veje at gaa. Den ene er, lad os kalde den, Gruppe- eller Fagsocialisme og den anden Forbrugersocialisme (jeg ser ganske bort fra Statssocialisme, som endog ikke oplever en Fødsel i Dølgsmaal).

Hvis man tænker sig Typografernes Trykkeri som en Kendsgerning og det skønne Haab om at blive Leverandør til alle Arbejderorganisationer gaa i Opfyldelse og yderligere kunde tænke sig andre Fagorganisationer ligeledes blive Indehavere af Produktionsmidler og Typograferne ogsaa blive Leverandør til disse, vilde Gruppe- eller Fagsocialismen være en Kendsgerning og Privatkapitalismen færdig, idet man kan ikke tænke sig denne fortsat indenfor Overklassens egne Rammer.

Hvad saa?

Vilde Samfundet derved blive bedre? Nej! I Stedet for som nu at Privatinteresserne er den drivende Kraft, vil Gruppeinteresser være den regerende, og Gruppekampe vil blive Fremtidens Kampe. Typograferne vil kræve mere for deres Arbejde, andre Fag ligeledes, og da det økonomiske Liv ved denne Produktionsform vil være monopoliseret i en Grad, som vi aldrig før har oplevet, vil Kampene blive af tilsvarende Styrke og Bestialitet.

Producentinteresser og Konsumentinteresser vil gaa hver sin Vej og Samarbejdets harmoniske Vandring blive udskudt paa ubestemt Tid.

Dette vil blive Gruppesocialismens Resultat, og her er det, at Fagorganisationernes historiske Fejlgreb muligt vil blive gjort. Menneskene er jo af Naturen konservative og stædige i sin Efterabelse og har derved svært ved at nyorientere sig.

— — —

Producer efter Behov!

Denne og ingen anden Sætning maa blive Rettesnor for Fremtidens økonomiske Produktion.

Har Du stort Behov, maa din Indsats være af tilsvarende Størrelse. Hvis dette er sandt, kan jeg ikke se rettere, end at det maa blive Konsumenterne, der bestemmer *Produktionens Størrelse* og er interesseret i *Produktionens Rentabilitet*, og hvis vi kunde blive enige om det, var Vejen aaben for et Samarbejde mellem Producent og Konsument; i det fremtidige Samfund hver med sin Opgave.

Andelstrykkeriet repræsenterer Princippet: Producer efter Behov, og staar som deltager i den Arbejderbevægelse, der bedst af alle Arbejderbevægelser har staaet Krigen igennem, og ved et Besøg i Tyskland og Schweitz var det mig en Glæde at se Kooperationens Vækst og Trivsel, ikke mindst for de kooperative Bogtrykkeriers Vedkommende.

Det skulde glæde mig, om Fagorganisationerne i den kommende Tid vilde tage Spørgsmaalet om et Samarbejde med Andelsforeningerne op til Drøftelse, og jeg føler mig overbevist om, at de ved et saadant Samarbejde vilde finde Vaaben baade til Nedbrydning af det nuværende Samfund og til Opbygning af et nyt.

Til Slut skal jeg nævne et historisk og et praktisk Eksempel paa Andelsorganisationens Magt. Det historiske Eksempel er Bøndernes politiske Kamp mod Estrup-Regimentet. Bønderne vandt først denne Kamp den Dag, de igennem deres Andelsforeninger og Sparekasser havde erobret den økonomiske Magt, — og denne Magt ejer de den Dag i Dag i Kraft af den samme Organisation.

Det praktiske Eksempel er: Arbejderne kæmpede igennem mange Aar en forgæves Kamp mod Direktør Siegumfeldt fra Svovlsyrefabrikken. Nu er han væk; Forbrugerne, bl. a. Andelsgødningskompagniet, forlangte hans Hoved paa et Fad — og fik det!

Drag Lære! *Charles Petersen.*

FAKTOR PETER LUDVIG PETERSEN DØD

Et af Forbundets gamle, trofaste Medlemmer er i denne Uge afgaaet ved Døden, nemlig Faktor *Peter Ludvig Petersen* i »Politiken«. Faktor Petersen var en af de Faktorer, der stod fast indenfor Forbundet, hvorfra saa mange i denne Tid lader sig købe til med fuld Musik at marschere over i den anden Lejr, hvor Smørrebrødet og Snapsen vinker ved de *»tvangfri«* Sammenkomster. *Peter Ludvig*, som han hed mellem de mange Venner fra Ungdommen, var en helstøbt Personlighed, med et Hjerte af Guld, uden Svig eller Falskhed. Han var pligttro til det sidste og afholdt af saavel Kolleger som Overordnede. I 33 Aar har han hver Nat passet sin Gerning paa Bladet, og Frihed kendte han kun ved de store Højtider og ved Ferierne, hvor han rejste ud for at samle friske Kræfter. Han skulde nu være rejst til Paris, men Skæbnen vilde, at han skulde tiltræde den sidste lange Rejse i Stedet for. P. L. P., der havde haft et Jernhelbred, blev for nogle Dage siden angrebet af en slem Lungebetændelse, der i Søndags gjorde det af med den stolte Kæmpe i en Alder af 67 Aar.

Afdøde var i sin Tid Medlem af Styrelsen saavel for »Den typografiske Forening« som for »Hjælpekasserne«, hvor han udførte et stort og uegennyttigt Arbejde for Typograferne, som bør bevare hans Minde til sene Tider. Begravelsen sker paa Mandag Kl. 12½ fra det store Kapel paa Vestre Kirkegaard. *L. J.*

GENERALFORSAMLINGER OG MØDER

SVENDBORG LOKALAFDELING

havde en godt besøgt ekstra Generalforsamling den 5. Juli for Behandling af Tarifforslaget. Ordet blev straks givet til *L. Chr. Nielsen*, der aflagde en udførlig Beretning om Tarifforhandlingerne. Det foreliggende Forslag maatte ses i Belysning dels af den Nedgangsperiode, vi nu lever i — i Modsætning til 1919, da vi befandt os i en Opgangsperiode —, dels af Principalernes Forslag og dels maatte den store Arbejdsløshed tages i Betragtning og maaske endnu mere. Skønt Taleren langt fra var glad for Forslaget, der havde flere »mørke Pletter«, saa var det dog sikkert bedre end det nedstemte Forslag. Det maatte forøvrigt Tiden vise. Men det var sikkert det bedste, man kunde faa i Øjeblikket. De Vilkaar, Taleren havde stillet for at undertegne Tarifen, var kommet saa nær, at han mente ikke at kunne forsvare at undlade at undertegne denne, hvorfor han anbefalede Medlemmerne at stemme Ja for Tariffen. Efter nogle kritiske Bemærkninger fra *C. W. Jensen* udtalte *Corfitz Madsen* og *Søren Jensen* sig for at stemme Ja for Tarifen, selv om de ikke var begejstrede for den. *L. Chr. Nielsen* oplyste, at det slet ikke var sikkert, at vi var kommet til at nøjes med det saakaldte »generelle Forslag«, hvis dette var vedtaget. Principalerne havde nemlig fremdraget, at de ogsaa efter dette havde Ret til Ændringer i »forældede Bestemmelser«. Takkede for Tilliden, der var vist ham ved at vælge ham ind i Tarifkommissionen.

Efter at et Par lokale Sager var afgjort sluttede Generalforsamlingen.

— Ordinær Generalforsamling blev holdt den 15. Juli. *Svend Hansen* valgtes til Dirigent. *Kassereren* aflagde Regnskab for April Kvartal. Hovedkassen balancerede med 3746 Kr. 68 Øre (Tilskud 300 Kr.). Lokalkassen balancerede med 469 Kr. 12 Øre. Kassebeholdning: 228 Kr. 47 Øre. Regnskaberne godkendtes enstemmig. — Valg: Til Formand valgtes *Corfitz Madsen*, til Næstformand *Axel Christensen*, til Sekretær *L. Chr. Nielsen*, til Repræsentant i Fællesbageriet *Søren Jensen* (alle Genvalg med Akklamation). Til Revisor nyvalgtes *Svend Hansen* (med Akklamation). — Det overdroges til Bestyrelsen eventuelt at arrangere en Kaffefest i August Maaned.

—n.

HOLSTEBRO LOKALAFDELING

afholdt Onsdag den 6. Juli ordinær Kvartals-Generalforsamling paa Jernbanehotellet. *Gullander* valgtes til Dirigent. — Formanden, *P. Lunding*, oplæste Regnskaberne: Hovedkassen balancerede med 2636 Kr. 10 Øre, indsendt 33 Kr. 60 Øre; Lokalkassens Balance: 654 Kr. 99 Øre, Kassebeholdning 472 Kr. 99 Øre; Lokal-Sygekassens Balance: 361 Kr. 50 Øre, Kassebeholdning 233 Kr. 50 Øre. Regnskaberne godkendtes. — *Formanden* gennemgik Punkt efter Punkt det til Afdelingerne udsendte Forslag til Tarifens Forlængelse (÷ Principalernes Fradrag) for et Aar. Om Forslaget udspandt der sig en Diskussion med størst Stemning for *Nej* paa Stemmesedlen. Efter Henstilling fra *Sekretæren* lod man dette Punkt hvile til en ekstraordinær Generalforsamling Mandag Aften den 11. ds., saa man kunde faa Spørgsmaalet Tarifen yderligere belyst gennem Afdelingens Repræsentant til Fagmødet i Vejle Søndag den 10. ds. Formanden valgtes til Repræsentant til Fagmødet og Sekretæren til Suppleant hertil.

— Afdelingen afholdt Mandag Aften den 11. ds. ekstraordinær Generalforsamling paa Jernbanehotellet. *Formanden* afgav straks en længere, udførlig Beretning fra Fagmødet i Vejle den 10. ds. Taleren beklagede, at Stemningen paa Mødet i Vejle var saa stor for Tarifforslaget, men trods Stemningen for Forslaget vilde Taleren dog stemme Nej. I den paafølgende Diskussion om Forslaget taltes baade for og imod. — Under Eventuelt forelaa et Par Efterretningssager. *Sek.*

SLAGELSE LOKALAFDELING

afholdt Generalforsamling Fredag den 8. Juli. Dirigent: *H. Rasmussen*. Protokol og Beretning godkendtes. *Formanden* oplæste Forbundsregnskabet, der balancerede med Kr. 4582,20. Lokalkassens Regnskab balancerede med Kr. 591,86. Kassebeholdning Kr. 467,33. — Formanden kom derefter ind paa Tarifforslaget og omtalte Fagmødet i Roskilde; sluttelig anbefalede han at stemme for det foreliggende Tarifforslag. *Chr. Nielsen* og *H. A. Hansen*, der begge deltog i den derpaa følgende Diskussion om nævnte Forslag, anbefalede ligeledes at stemme Ja. — Fællesorganisationen androg om Bidrag til Opret-

telse af et Rejsehjem for rejsende Arbejdere; der bevilgedes 35 Kr., og et Tilsagn om yderligere Støtte blev givet. — Der nedsattes et 5-Mands Udvalg, der skal søge at arrangere en Fest i Anledning af Foreningens 40-Aars Jubilæum.

Derefter gik man over til at holde Generalforsamling i Hjælpesygekassen. Regnskabet udviste en Balance paa Kr. 1473,52. Kassebeholdning Kr. 593,52. *Formanden* udtalte, at med det nuværende ugentlige Underskud vil den tilbageværende Kassebeholdning være opbrugt i Løbet af kort Tid. Efter en lille Diskussion blev Bestyrelsen bemyndiget til at udskrive Ekstrakontingent, hvis Kassebeholdningen gaar ned til 250 Kr. *O. A.*

THISTED LOKALAFDELING

afholdt Lørdag den 9. Juli ordinær Generalforsamling paa Hotel »Grand«. Der var mødt 16 Medlemmer.

Formanden bød velkommen og aflagde Beretning, hvorefter de reviderede Regnskaber fremlagdes. Hovedregnskabet balancerede med Kr. 2092,32 og Lokalkassens Regnskab med Kr. 175,92. Lokalkassens Formue androg pr. 1. Juli Kr. 200,25. Regnskaberne godkendtes.

Efter at Formanden havde gennemgaaet det foreliggende Forslag til en ny Tarif, udspandt der sig en Diskussion om samme.

Ved den foretagne Afstemning viste der sig at være Majoritet for Vedtagelsen.

I Anledning af 40-Aarsdagen (1. Oktober) for Afdelingens Stiftelse anbefalede *Formanden*, at der kun afholdtes en Stiftelsesfest, saafremt mindst 15 Medlemmer tegnede sig. Foreslog endvidere, at Lærlingeorganisationen deltog samt at invitere Forretningsføreren, hvilket tiltraadtes. Der bevilgedes 100 Kr. til Festen af Lokalkassen, og der nedsattes et Festudvalg, bestaaende af *Formanden, Gustav Svalgaard* og *Karl Styrbeck*.
H. U.

Husk! Vi mødes paa Søndag Kl. 12¾ i Vestergade, derfra til Nørrevold.

NÆR OG FJÆRN

KØBENHAVNS AFDELING opfordres til at give Møde paa Søndag Kl. 12¾ udfor Forbundskontoret i Vestergade i saa stort Antal som muligt. Sangforeningen møder og deltager i Toget. *Afdelingsstyrelsen.*

TYPOGRAFERNES SYGE-HJÆLPEKASSE. Af Hensyn til Kvartalsopgørelse bedes alle Restancer indbetalt senest Fredag den 29. ds.

TYPOGRAFLÆRLINGENE I RANDERS foretog Søndag den 10. Juli en vellykket Udflugt til Hadsund.

MARIUS NIELSEN DØD. I en Alder af lidt over 75 Aar, efter et kort Sygeleje, er i Lørdags Aftes en Mand gaaet bort, hvis Navn havde en ualmindelig god Klang blandt Klassefællerne, særlig for alle, som er eller har været knyttet til det store Schultz'ske Bogtrykkeri, hvor han havde arbejdet fra Begyndelsen af Halvfjerdserne indtil for fem Aar siden, da Svækkelse i Benene efter en Operation tvang ham bort fra sin Plads. *Marius Nielsen* var aldrig aktiv Politiker eller Foreningsmand, men om hans Standpunkt i politisk Henseende tvivlede ingen, som kendte ham. Og om hans Værd som Menneske og Kammerat er det næppe for meget sagt, at han var elsket og afholdt af alle, som kom i Berøring med ham. Ved sin Kundskabsrigdom var han en Pryd og Støtte for det Arbejdssted, hvor han tilbragte omtrent sin hele Levetid, og ingen søgte forgæves hans Raad, hvor det drejede sig om nær sagt hvilket som helst litterært eller sprogligt Spørgsmaal. Og mange var de kønne Viser og Sange, hvormed han altid var til rede at festliggøre Sammenkomster af munter eller højtidelig Art. I de Schultz'ske Fest-Sangbøger spiller hans Mærke M. N. en ikke ringe Rolle. Dertil kommer, at han var et sjælden redeligt, beskedent og fintfølende Menneske, der ejede den ikke hyppige Tilbøjelighed til at »sætte sit Lys under en Skæppe«. Det er ikke ret mange Aar siden, at en Kollega her i Bladet gav ham det smukkeste Vidnesbyrd, noget Menneske kan faa, at »der fandtes ikke Svig i hans Mund«.

Bisættelsen finder Sted fra Krematoriet Lørdag Kl. 2. *J—n.*

DØDSFALD. Søndag den 17. Juli omkom en af vore yngre Kolleger, *Henry Nielsen*, ved en ulykkelig Hændelse, idet han nævnte Dag paa en Jagtudflugt i Brønshøj Mose druknede under Forsøget paa at svømme ud for at hente det nedskudte Vildt. H. N., der arbejdede i Det grafiske Institut, hvor han blev udlært for et Par Maaneder siden, var afholdt paa Grund af sit friske og frejdige Væsen. — Han var født den 30. April 1902 og blev saaledes kun 19 Aar gammel.

STORBRITANNIEN. Elendigheden vokser næsten over alt i Landet, særlig i de store Byer, thi der er allerede nu to til tre Millioner arbejdsløse. Fagforeningerne staar magtesløse overfor den økonomiske Krise. Kasserne er næsten tomme. Men de britiske Fagforeninger nyder en høj Anseelse, og den, som har Anseelse, har ogsaa Kredit. Englands Typografer lider ogsaa haardt sammen med den øvrige Arbejderklasse. For Tiden beløber Arbejdsløsheden i vort Fag sig til 15—20 pCt. i de store Byer.

PROTEST MOD OPRETTELSE AF FÆNGSELSTRYKKERIER. Den württembergske Regering har til Hensigt at oprette et Trykkeri i Heilbronns Cellefængsel. Vore Kolleger i Stuttgart har med Rette protesteret mod dette i en Forsamling, i hvilken der henvistes til, at det var Regeringens Pligt at sørge for Beskæftigelse til de arbejdsløse. I Stedet for at opfylde denne Pligt, bidrager den yderligere til Forhøjelse af de arbejdsløses Tal, idet den ved Hjælp af Straffefanger vil lade udføre Arbejder, som hidtil er blevet fremstillet i private Bedrifter. Ved nogenlunde god Vilje maa disse Folk kunne beskæftiges paa anden Maade. Desuden frembyder Indførelsen af ikke faglærte Folk i et Haandværk, til hvis Udøvelse der tiltrænges en længere Læretid, ved den stadige Veksling i Straffeanstalterne, i og for sig saa mange Vanskeligheder, at nogen økonomisk Drift ikke er tænkelig. Forsamlingen forlangte, at der paa afgørende Sted skulde nedlægges Indsigelse mod Oprettelse af dette Trykkeri.

I Henhold til Anvisningskontorets Regulativ, Punkt 6, gøres opmærksom paa, at ingen maa slutte bindende Aftale om Pladstilbud, før Henvendelse er sket til Lokalkassereren i den paagældende By eller i København til Anvisningskontorets Bestyrer. Undladelse heraf medfører Karantæne.

LAUR. JENSEN.

STYRELSESMØDER

DEN KØBENHAVNSKE STYRELSE

27. Juni 1921.

Protokollen oplæstes og godkendtes. — Formanden ref. Fællesmøde med K. B. og forelagde samtlige behandlede Sager. Til Efterretning. — Et Medlem fremsender Kontrakt til Godkendelse. En Passus angaaende Forholdet under Strejke og Lockout maatte ændres til det sædvanlige: at under saadant har Kontrakten ingen Gyldighed. — Dispensationssag behandledes og afgjordes. — Et kvindeligt Medlem fremsætter Klage til Styrelsen over efter at have arbejdet hos et mindre Firma at være afskediget uden Varsel, uden at Formanden har ønsket at foretage sig noget i den Anledning. Formanden erklærer, at det af vedkommende Medlem er erkendt at have arbejdet paa tarifstridig Aftale, i hvilken Anledning han havde indskrænket sig til at undersøge Forholdene iøvrigt i nævnte Firma og intet fundet at bemærke. Sagen henlægges og vedk. Medlem tildeles en Advarsel. — Et Medlem var afskediget efter en Ordstrid med sin Fastor uden Opsigelsesfrist, hvorfor der var rejst Erstatningskrav af os, uden at K. B. havde villet indgaa herpaa. Efter det foreliggende besluttede Styrelsen at forfølge Sagen ved Voldgiftsretten. — En Række Anmodninger om Hjælp dels indrømmedes, dels afsloges. — Det vedtoges at lade afholde Skovtur for de Arbejdsløse under sædvanlige Former. — Hvilende Ret-Sager behandledes. — Klublove fra et Trykkeri forelaa til Godkendelse. Gaar videre til Forretningsudvalget. — Mødet hævet.

AFSTEMNINGSRESULTAT
over Forslaget til Ændringer i Provinstarifen.

Afdeling	Ja	Nej	St. ikke	Ialt afg. St.
Aabenraa	18	2	»	20
Aalborg	62	12	3	77
Aarhus	152	40	2	194
Assens	7	»	»	7
Brønderslev	6	1	»	7
Esbjerg	31	1	1	33
Faaborg	5	5	»	10
Fredericia	15	9	»	24
Frederikshavn	5	»	1	6
Grenaa	6	1	»	7
Haderslev	28	»	»	28
Haslev	4	»	»	4
Helsingør	6	8	1	15
Herning	17	»	2	19
Hillerød	21	8	»	29
Hjørring	22	3	»	25
Hobro	7	»	»	7
Holbæk	29	»	»	29
Holstebro	11	16	»	27
Horsens	40	2	1	43
Kalundborg	16	1	»	17
Kolding	58	5	»	63
Korsør	6	»	»	6
Køge	17	»	»	17
Lyngby	2	3	»	5
Løgstør	3	»	»	3
Maribo	5	4	1	10
Marstal	5	»	»	5
Middelfart	8	»	»	8
Nakskov	30	»	»	30
Nyborg	17	1	»	18
Nykøbing F.	33	6	1	40
Nykøbing M.	3	6	1	10
Næstved	42	1	1	44
Odder	2	3	»	5
Odense	139	11	2	152
Randers	34	15	1	50
Ribe	9	»	»	9
Ringkøbing	12	3	»	15
Ringsted	10	7	»	17
Roskilde	17	5	1	23
Rudkøbing	9	3	»	12
Rønne	21	3	4	28
Silkeborg	27	»	»	27
Skanderborg	4	»	»	4
Skive	11	13	»	24
Slagelse	36	4	»	40
Stege	3	»	»	3
Struer	1	1	»	2
Stubbekøbing	2	»	»	2
Svendborg	37	1	»	38
Sønderborg	16	»	»	16
Thisted	19	5	»	24
Tønder	12	»	»	12
Varde	11	»	»	11
Vejle	42	11	»	53
Viborg	20	5	»	25
Ialt...	1231	225	23	1479

København, den 13. Juli 1921.

Forretningsudvalget.

DANSK TYPOGRAF FORBUND
BOGTRYKFAGETS ARBEJDSLØSHEDSKASSE
VESTERGADE 5, ST.
KØBENHAVN B.

KONTORERNE er aabne for Ind- og Udbetaling fra 1—3 undtagen *Lørdag (11—1)* samt *Fredag* og *Mandag Aften Kl. 5—6½*. Telefon *4331*.

FORMANDEN træffes som Regel til samme Tider. Telefon *13,331*.

ANVISNINGSKONTORET. Telefon *4331*. Telegramadr.: Typforbundet, Kbhvn.

FORENINGSMEDDELELSER

KVITTERING FOR MODTAGNE APRIL KVARTALS REGNSKABER. 13. Juli: Middelfart pr. Bl. 326,00; Næstved 1260,70; Skanderborg pr. Bl. 225,00. 16. Juli: Assens 610,85. 18. Juli: Svendborg 1870,00; Holbæk 1609,55; Roskilde 1417,00; Stege 527,00; Hillerød pr. Bl. 200,00, Kt. 900,00, ialt 1100,00; Esbjerg 1638,11; Viborg pr. Bl. 960,25; Frederikshavn pr. Bl. 100,00; Skive pr. Bl. 361,70. 19. Juli: Sønderborg 700,00; Maribo 813,20; Varde 450,00; Vejle 930,00; Haderslev intet at indsende.

København, den 19. Juli 1921.

Forretningsudvalget.

TILSKUD FRA HOVEDKASSEN er efter lovformelig Begæring tilsendt følgende Afdelinger: 13. Juli: Middelfart i St. f. April Kv. 326,00; Skanderborg i St. f. April Kv. 225,00; Skanderborg 275,00. 14. Juli: Lyngby 200,00; Aabenraa 300,00. 18. Juli: Skive i St. f. April Kv. 361,70; Frederikshavn i St. f. April Kv. 100,00; Viborg i St. f. April Kv. 960,25; Hillerød i St. f. en Del af April Kv.s Overskud 200,00. 19. Juli: Haderslev 600,00.

København, den 19. Juli 1921.

Forretningsudvalget.

LÆGER

Dr. Vandall er bortrejst indtil 17. August. Vikar: Dr. Vundrup.

NYE MEDLEMMER

København: Sætter Oskar Melchior Jørgensen (Calberg). Paal. Asta Kich, tidl. Medlem (Eksprestr.).

Viborg: S. Nærup, udl. 1. 7. 21 i Viborg Stifts Folkeblad.

Indvendinger mod Optagelsen maa ske inden 14 Dage fra Dato til vedkommende Lokalafd.

TILTRAADTE

København: 128 Edvin Beck fra Udlandet (arbl.). 3402 Rasmus Rasmussen fra Sverige (arbl.). 1046 Marius Hansen fra Rejse (arbl.). 6968 Thorvald Petersen fra Rejse (arbl.). 6379 Hans Christensen fra Rejse (arbl.).

Aarhus: 6291 Th. Iversen (Simonsen) og 6340 Hans Chr. Nielsen (arbl.). Horsens: 3356 Alfr. Rasmussen (arbl.). Lyngby: 1463 Anders P. Andersen (arbl.). Odense: 4330 A. Juul Sørensen (arbl.). Viborg: 6131 Th. Kassow (arbl.).

FRATRAADTE

Aarhus: 6601 Rud. Simonsen til Vejle i Pl. 4101 C. Chr. Jørgensen til Kbhvn. (arbl.). Esbjerg: 3846 Georg Larsen til Vejen i Pl. Haderslev: 7071 Hans Rossau til Flensborg i Pl. Hillerød: 3446 Svend Aage Olsen paa Rejse. 4330 August Sørensen til Odense (arbl.). Holbæk: 6632 Sv. Nielsen til Kalundborg (arbl.). 3863 St. Mikkelsen til Kbhvn. (arbl.). Holstebro: 6439 Chr. Markussen paa Rejse. 6379 Hans Christensen paa Rejse. Horsens: Ludv. Rasmussen paa Rejse. Næstved: 6996 Knud Christiansen paa Rejse. 6870 Fr. Vilh. Nielsen paa Rejse. Roskilde: 3296 S. Nørdgaard til Kbhvn. (Skole). 6641 Sv. Fischer Olsen paa Rejse. 3306 Th. A. Petersen paa Rejse. Viborg: 6620 K. E. Fischer paa Rejse.

UDMELDTE

København: 856 Adolf Juliussen (Bogtrykker). 5668 Helga Petersen (anden Livsst.).

Sønderborg: 5087 Dutzine Telscher (fratraadt Faget).

DØD

København: 405 Marius Nielsen.

Typografernes Syge-Hjælpekasse.

Alle Restancer bedes af Hensyn til Kvartalsopgørelsen betalt senest Fredag den 29. ds. *Kassereren.*

Søndag den 24. Juli: Bagsværd. Sct. Hans Torv Kl. 9. (30)

TELEFON CENTRAL 14823
Byen 3534 & 468X
TELEGRAM-ADRESSE: LEVIRIK.
Erik Levison
GRAFISKE ARTIKLER EN GROS
KØBENHAVN B
Vestre Boulevard 36.
NYE OG BRUGTE GRAFISKE MASKINER SAMT BOGBINDERIMASKINER AF ENHVER ART LEVERES I STORT UDVALG OG ALLE FORMATER FRA LAGER.
STORT LAGER MED SÆRLIGT GODT UDVALG I TRÆMATERIALER OG UTENSILIER.
ENEREPRÆSENTANT FOR SKRIFTSTØBERIET A/S GENZSCH & HEYSE HAMBURG
RIGHOLDIGT LAGER AF SORTE OG KULØRTE FARVER FRA CHR. HOSTMANN-STEINBERGSKE FARVE: FABRIKKER, CELLE. FREDSKVALITET.
FULDSTÆNDIG INDRETNING AF TRYKKERIER I ALLE STØRRELSER. ET BESØG I UDSTILLINGS-LOKALERNE ANBEFALES.

Modarbejd Arbejdsløsheden.
Brug DRUBINS Danske Trykfarver.
Telefon 9090 Telegr.-Adr.: DRUBIN, Valby.

Typografernes Sangforening.

Sangerne bedes møde Søndag Kl. 12¾ udfor Forbundskontoret, Vestergade (ved Forbundets Banner). — Husk Tegn til Automobiltur senest den 30. ds. (1s)

ANNONCER

I Henhold til Anvisningskontorets Regulativ, Punkt 6, gøres opmærksom paa, at ingen maa slutte bindende Aftale om Pladstilbud, før Henvendelse er sket til Lokalkassereren i den paagældende By eller i København til Anvisningskontorets Bestyrer. Undladelse heraf medfører Karantæne.

Forbundter.

Sætter-Trykker-Lærling søger Plads for sidste 6 Læremaaneder. Billet mrkt. »185« modtager Ekspeditionskontoret.

Typograf,

44 Aar gl., fuldstændig kendt med alt paa et Avistrykkeri forefaldende Arbejde, øvet Ombryder, udlært Maskinsætter, kendt med Trykning og Kalkulation, søger Plads i ledende Stilling. Fineste Anbefalinger haves. Billet mrkt. »186« modtager Ekspeditionskontoret.

Trykker.

Ung Trykker søger Plads ved Avis eller Akcidens omkring August Maaned. Kendt med Duplex-Maskinen. Billet mrkt. »187« modtager Ekspeditionskontoret.

Stud. polit.

24-aarig Sætter, som lige har bestaaet nysproglig Studentereksamen, søger fra 1. August Plads paa et Bogtrykkerkontor med videre Uddannelse for Øje. Bill. mrkt. »184« modtager Ekspeditionskontoret.

Akcidens-Sætter

søger Plads straks eller senere, eventuelt som Avis-Sætter. Billet mrkt. »179« modtager Ekspeditionskontoret.

Kompagnon.

Til et mindre, velassorteret og i god Drift værende Bogtrykkeri i Københavns Centrum søges en Typograf, kendt med Trykning, som Kompagnon. Nødvendig Kapital 7000 Kr. Billet, mrkt. »1573« modtager Sylvester Hvid, Nygade 7, København K. (181)

F. L. BIE A/S Gothersgade 28, København.
Telefon Central 8062 og Palæ 1556.
Samtlige Maskiner og Artikler for **Bogtrykkerier, Bogbinderier, Litho-Etablissementer, Klichéfabriker** og beslægtede Brancher.
Kulante Betingelser.
Stadigt stort Lager. (10)

PARITZ GOTTSHALCK
KONGENS NYTORV 8 · TELEFON 3378
Nye og brugte Maskiner haves paa Lager.
Stort Lager af alle Utensilier. (12)

Tandlæge Warnøe, (152)
Kultorvet Nr. 14 I - Telf. Byen 7565.
Yder Rabat til Sygekassens Medlemmer.
Konsultation 10—3½. Mandag, Onsdag og Fredag 5—7½. Bedøvelse hele Dagen.

Lauge Petersens Dampvaskeri
Lauggaards Allé 13, Søborg
Telefon: Søborg 433 & 256
leverer til Bogtrykkerier, litografiske Etablissementer og Reproduktionsanstalter hvide og kulørte Pudseklude til billigste Dagspriser.
Forhen Valdemarsgade 42 og Frederiksstadsgade 13. (98)

Tandlæge Dyrlund-Smith og Kisbye,
St. Kongensgade 45 II. (6)
Konsult.: 10—4 og 6—7, Søndag 10—11.
25 pCt.s Moderation. — Telefon 6125.

Chr. Thomsen
Lille Blegdamsvej Nr. 1
Telefon Nora 2165 v
leverer vaskede kulørte og hvide Pudseklude til Dagens billigste Priser.
Ordre til Byen saavel som Provinsen ekspederes omgaaende. (151)

Tandlæge Edv. Møller,
Købmagergade 30, 2.
udfører enhver Tandbehandling til smaa Priser. Samvittighedsfuldt Arbejde. Bedøvelse hele Dagen. Konsultationstid 10—3½, 6—7 Efterm. Telefon 8181. (14)

Redaktør: Fr. Nielsen. Bygaardsstræde 8, Køge. Ekspeditør: Karl Sørensen, Vestergade 5, St., Kbhvn. B.
Abonnem. gennem Postkontorerne: 1 Kr. 50 Øre Kv. Annoncer: 35 Øre pr. Petitlinje (pladss. Medl. 25 Øre). 26 Gange og derover Rabat.
Trykt hos F. E. Bording (V. Petersen). København.

TYPOGRAF-TIDENDE

ORGAN FOR DE TYPOGRAFISKE ARBEJDERES INTERESSER

NUMER 30 KØBENHAVN DEN 29. JULI 1921 XLVIII AARGANG

TRYKKERIET

—

Lidt uforstaaelig forekommer mig den Modstand, der har rejst sig imod Tanken om, at Dansk Typograf-Forbund opretter sit eget Trykkeri.

Modstanderne synes med Forkærlighed at hænge sig i den Motivering, Otto Rundberg lod følge med Forslagets Fremkomst her i Typ.-Tid. Jeg har den Opfattelse, at man lægger for meget ind i denne Motivering, og tillægger den en Betydning, som Rundberg aldrig har tænkt sig. Thi naturligvis har det ikke været og er det ikke hans Mening, at det sociale Spørgsmaal løses ved Oprettelsen af et saadant Foretagende. Men at fremstille Sagen saaledes, at dette at beskæftige sig med Oprettelsen af et Forbundstrykkeri skulde kunne være nogen som helst Hindring for Løsningen af det sociale Problem, er dog at gaa til den modsatte Yderlighed, og det er jo det, de Herrer Modstandere er lige ved at gøre.

Fra sit ophøjede Stade, hvor han ser hele Verden i Fugleperspektiv, og hvorved alle Menneskenes Handlinger forekommer ham saa uendelig smaa — gentager Elis Hjorth stadig Kravet om Indførelse af *Bedriftsraad*. Heller ikke ved denne Lejlighed har han undladt at pege paa dette Universalmiddel. Alt andet bliver for ham kun Smaatterier og Legetøj — dog maa herfra undtages Trykkernes Krav om egen Tarif og dito Forretningsfører, men maaske staar disse Krav i Forbindelse med og er Forløbere for Bedriftsraadene. Jeg kan ganske vist ikke faa Øje paa Sammenhængen. Derimod kunde jeg langt lettere tænke mig en Forbindelse mellem Kravet om Bedriftsraad og Oprettelsen af det foreslaaede Trykkeri. Kunde E. Hjorth f. Eks. ikke tænke sig, at et saadant Trykkeri optog Bedriftsraadstanken og førte denne ud i Livet? Naar man vil reformere, gør man altid klogt i at begynde med sig selv. Man opnaar derved, at man med langt større Berettigelse og Vægt kan stille Kravet til andre.

Ogsaa jeg anser Indførelse af Bedriftsraad for et stort Spørgsmaal, og følges det med Kravet om Andel i Udbyttet, vil det faa en revolutionerende Følge, idet den nuværende Form for Kamp mellem Kapital og Arbejde dermed vil ophøre. Men vil det sociale Spørgsmaal dermed være løst? Vil der ikke trods dette vedblive at staa en stor og truende Flok *udenfor* Arbejdspladserne — *de arbejdsløse?* Ja, vil denne Flok ikke blive endnu større? Og saa er vi jo lige vidt.

Jeg overser ikke Betydningen af Indførelse af Bedriftsraad og er en Tilhænger deraf. Men at den økonomiske Kamp mellem Samfundets Individer dermed skulde være endt, tror jeg ikke paa. Den vil vedblive, saa længe der findes Monopoler og indtil Menneskene bliver — noget bedre.

Jeg tror nu forøvrigt, at vi saa udmærket godt kan drøfte Tanken om Oprettelse af et Forbundstrykkeri uden at komme dybere ind paa det sociale Spørgsmaal. Vi kan ogsaa forme det saaledes, at der er intet som helst til Hinder for at debattere det sociale Spørgsmaal og *samtidig* arbejde for Foreningstrykkeriet. Og hvis det overhovedet har nogen Betydning, hvad jeg mener om dette Spørgsmaal, da skal jeg sige, at jeg tror paa Berettigelsen og paa Gennemførelsen af et Trykkeri, der med Forbundets eget Arbejde som Grundlag begynder i det smaa — med det af Rundberg skitserede Mønster-Trykkeri som Fremtidsmaal. *Fr. N.*

DEN NY LÆRLINGELOV

(Fortsat).

—

§ 12.

Mesteren maa paase, at Lærlingen er Medlem af en offentlig anerkendt Sygekasse. Omkostgerne udredes af Læremesteren.

Saafremt en Lærling bliver lidende af en uhelbredelig Sygdom, eller noget betydeligt vedvarende Onde er tilføjet Lærlingen, eller saafremt Lærlingen bliver lidende af en langvarig Sygdom, der af vedkommendes Sygekasselæge efter en Maaneds Forløb skønnes at ville hindre Uddannelsen i mere end 3 Maaneder, skal Læremesteren være berettiget til at opsige Lærlingekontrakten med 2 Maaneders Varsel.

Kan en Lærling som Følge af Sygdom ikke deltage i Arbejdet, paahviler det Læremesteren, indtil Lærlingeforholdet lovligt ophører — dog ikke ud over et Tidsrum af 3 Maaneder —, at udrede den tilsagte Løn samt endvidere, naar Lærlingen bor hos Mesteren, Kost og Logi, saa længe Lærlingen forbliver i Mesterens Hus, og i andet Fald Kostpenge, dog ikke for et længere Tidsrum end 8 Uger. Kostpengene, der bortfalder for den Tid, Lærlingen maatte være indlagt paa et Sygehus eller en lignende Anstalt for Sygekassens Regning eller uden Betaling for almindelig Kur og Pleje, fastsættes, hvis mindelig Overenskomst ikke kan opnaas, efter de stedlige Forhold, dog ikke under 1 Kr. om Dagen.

Skulde der være sluttet Overenskomst om, at Læreforholdet skal opløses, naar Lærlingen maatte blive hjemsøgt af Sygdom, eller skulde der under Sygdommen blive indgaaet Overenskomst om at hæve Læreforholdet, frigøres Mesteren ikke i Forhold til det offentlige, som Lærlingen maatte falde til Byrde, for de ham foran paalagte Forpligtelser.

Paadrager Lærlingen sig en Sygdom ved eget utilbørligt Forhold, er Mesteren, saafremt Lærlingen som Følge af Sygdommen ikke kan deltage i Arbejdet, ikke pligtig at betale Løn for det paagældende Tidsrum.

§ 13.

Forinden en indgaaet Lærekontrakt lovlig er hævet, maa Lærlingen ikke af nogen anden tages i Lære eller anvendes som Medhjælp i samme Fag.

§ 14.

Naar en Lærling, der er under 18 Aar, uberettiget har forladt Læren, er Læremesteren berettiget til at forlange ham bragt tilbage ved Politiets Foranstaltning, saafremt Begæring herom indgives inden 14 Dage efter Lærlingens Bortgang. Tilbageførelsen sker uden Udgift for Mesteren.

Tilbageførelsen bliver dog at stille i Bero, naar Lærlingens Forældre eller Værge inden en af Politet fastsat kort Frist søger Lærlingeforholdet ophævet ved Sagsanlæg eller Voldgift.

§ 15.

Lærekontrakten bortfalder:

1) Naar Mesteren dør, uden at der indtræder nogen i hans Sted, der er villig og ikke efter nærværende Lovs § 2 uberettiget til at fortsætte Læreforholdet som Læremester. Saafremt en anden er villig til og kan indtræde i den afdøde Mesters Sted, er det dog en Betingelse for Forholdets Fortsættelse, at Lærlingen eller, hvis denne er under 18 Aar, vedkommende Forældre eller Værge ved en Paategning paa Kontrakten meddeler Samtykke hertil; er Lærlingen over 16 Aar, udkræves tillige hans egen Medunderskrift;

2) naar Mesterens Bedrift eller Forretning ophæves eller paa Grund af Konkurs eller anden Aarsag — dog ikke Lockout, Strejke eller tvingende Naturforhold — standses for et længere Tidsrum end 2 Maaneder;

3) naar Lærlingen uberettiget har forladt Læren, og Mesteren ikke inden 14 Dage gør Skridt til at kræve ham tilbage eller søge Erstatning.

Endvidere bortfalder Lærekontrakten, naar Mesteren to Gange i Løbet af 10 Aar ved Voldgift (jfr. § 20) er ikendt Erstatning til en Lærling for at have ladet det mangle paa tilbørlig Omhu for Lærlingens Uddannelse (jfr. § 10), medmindre Lærlingens Uddannelse paa Grund af Virksomhedens Omfang, eller fordi den næringsdrivende ikke selv er faglig uddannet (jfr. § 2, Nr. 1), har maattet betros en i Virksomheden ansat Person; har denne ved sin Forsømmelighed to Gange i Løbet af 10 Aar foraarsaget saadan Erstatnings Ikendelse, mister han Retten til at uddanne Lærlinge (jfr. § 2, næstsidste Stykke). Saafremt Virksomheden paa Grund af idømt Erstatning 2 Gange i Løbet af 10 Aar har maattet skifte en saadan ledende Mand og atter bliver idømt Erstatning, fortaber Virksomheden Retten til at uddanne Lærlinge (jfr. § 2, næstsidste Stykke).

§ 16.

Kontrakten kan af Mesteren hæves:

1) I Tilfælde af Lærlingens Sygdom overensstemmende med Reglen i § 12;

2) naar Lærlingen gør sig skyldig i væsentlige Brud paa de ham ifølge Lærlingeforholdet paahvilende Pligter;

3) naar Lærlingen ved Dom findes skyldig i en i den offentlige Mening vanærende Handling.

De under 2) og 3) nævnte Forhold skal dog ikke berettige Mesteren til at hæve Kontrakten, naar han ikke inden 2 Maaneder efter, at han fik Kundskab om Forholdet, benytter sig af sin Ret til at ophæve Kontrakten.

§ 17.

Kontrakten kan af Lærlingen eller af Forældre eller Værge paa hans Vegne hæves:

1) Naar Mesteren dør (jfr. § 15, første Stykke);

2) naar Mesteren ved Dom findes skyldig i en i den offentlige Mening vanærende Handling;

3) naar Mesteren gør sig skyldig i væsentligt Brud paa sine Forpligtelser mod ham;

4) i Tilfælde af, at Mesterens Virksomhed flytter til en anden Kommune, dog at Københavns og Frederiksberg Kommuner i denne Henseende regnes for en Kommune, hvorhos Indenrigsministeren for andre Kommuners Vedkommende kan træffe samme Bestemmelse;

5) naar Mesteren er fraværende fra Forretningen i over 3 Maaneder, uden at Lærlingens Oplærelse varetages af en fagmæssig uddannet Person;

6) naar Lærlingen ved Sygdom eller af anden Grund mister den Evne til at opnaa Uddannelse i Faget, hvoraf han ved Kontraktens Indgaaelse var i Besiddelse, eller naar Lærlingens fortsatte Uddannelse i Faget efter Lægens Skøn medfører Fare for hans Liv eller Helbred;

7) naar en kvindelig Lærling bliver gift;

8) forsaavidt en kvindelig Lærling er i Huset hos en gift Mester, naar dennes Hustru dør eller hendes Samliv med ham ophører.

(Sluttes).

ODENSE LOKALAFDELINGS 40 AARS JUBILÆUM

I Anledning af, at Odense Lokalafdeling i Aar kan se tilbage paa en 40-Aars Tilværelse, afholdes Søndag den 7. August en Jubilæumsfest paa »National«. Festen begynder Kl. 5 med Fællesspisning (kogt Rødspætte Kalve- og Lammesteg, Nucca-Is à Kr. 5,50 pr. Kuvert), derefter er der Kaffebord og Bal til Kl. 1.

Til Festen indbydes foruden Afdelingens Medlemmer de fynske Kolleger og iøvrigt enhver Kollega, der tidligere har haft Tilknytning til Afdelingen.

Anmeldelse om Deltagelse maa omgaaende sendes til Kassereren: L. Maegaard, Thorsgade 32, Odense.

RØVEREN, DER TAGER ALT, HVAD DER ER TILOVERS

Henry George skriver i sin Bog »Toldbeskyttelse eller Frihandel« bl. a.:

Arbejderen kan lignes ved en Mand, som, idet han bærer hjem Frugten af sit Arbejde, anholdes af en Række Røvere. En kræver *saa* meget, en anden *saa* meget, men til sidst staar der en, som kræver alt, hvad der er tilovers, undtagen netop saa meget, som gør det muligt for Ofret at opholde Livet og tage fat paa Arbejdet igen næste Dag. Hvad kan det nytte for en saadan Mand — saa længe denne sidste Røver staar der — at jage bort nogen eller alle de andre Røvere?

Saaledes er for Tiden Arbejderens Stilling over hele den civiliserede Verden. Og Røveren, der tager alt, *er den private Ejendomsret til Jord*. Om en Forbedring er aldrig saa nyttig i sig selv, saa kan den ikke være til Hjælp for den Klasse Mennesker, som er berøvet al Ret til at bruge de naturlige Raastoffer og selv ikke ejer andet end sin Arbejdsevne — en Evne, der i sig selv er lige saa nytteløs som et Sejl uden Vind, en Pumpe uden Vand eller en Sadel uden Hest.

Jeg har lignet Arbejderen ved en Mand, der belures paa sin Vej af en Række Røvere, fordi der i alle Lande findes andre Ting end den private Ejendomsret til Jord, som har Tendens til at forringe Nationalvelstanden og lede den Rigdom, som er optjent af de arbejdende, over i Hænderne paa Ikke-Frembringere. Dette er Tendensen i de monopoliserende Fremgangsmaader i Maskinerier i Produktion og Handels-Bytte, Tendensen i Beskyttelses-Tolden, i et slet Penge- og Finanssystem, i en bestikkelig Statsstyrelse, i staaende Hære og i Krige og Krigs-Rustninger. Men disse Ting, af hvilke nogle er mere fremtrædende i et Land, andre i et andet, er ikke tilstrækkelige til at forklare denne Arbejdsklassernes Forarmelse, som vi finder overalt. De er de smaa Røvere, og at jage dem bort, fører kun til, at der bliver saa meget mere tilovers til den store Røver at tage.

Dersom den ene tilstrækkelige Aarsag til Arbejds-Forarmelsen fjernedes, vilde Reformer i enhver af disse Retninger forbedre Arbejdsvilkaarene, men saa længe denne Aarsag er til Stede, kan ingen Reform bevirke nogen *varig* Forbedring. Statsgæld kunde afskaffes, staaende Hære afvæbnes, Krig og Tanken om Krig glemmes, Beskyttelsestolden over alt tages bort, Statsstyrelsen administreres med den største Ærlighed og Sparsomhed og alle Sær-Rettigheder undtagen Ene-Retten til Jord ophæves — uden at der vilde indtræde nogen varig Bedring i Arbejderklassens Livsvilkaar. . . .

Jeg vil ikke hermed sige, at de Forbedringer, som øger Intelligensen eller forbedrer Massernes Sæder, selv hvad vi her har for Øje, er til ingen Nytte. Spredning af Aandsdannelse har Tendens til at gøre Menneskene misfornøjede med at leve et Fattigmandsliv midt i Velstanden, og en aftagende Drukkenskab gør dem mere skikkede til at rejse sig mod et sligt Livsvilkaar. Folkeskoler og Afholdsselskaber er derfor Revolutionens Banebrydere. Men de kan aldrig afhjælpe Fattigdommen, saa længe Jorden vedbliver at være i privat Eje.

. . . Slige Reformer er i sig selv gode og velgørende, men i en Verden som denne, beboet af Væsener, der er os selv lig, men behandlet af en Del af sine lige som om de var deres udelukkende Ejendom, der vil og maa der under alle tænkelige Forhold findes en Klasse, der lever paa Randen af Sutedøden.

Denne Nødvendighed ligger i Sagens Natur. Den har sin Rod i Menneskets Forhold til den ydre Verden. Landjorden er den Klodens Overflade — denne Luft-Havets Bund, som vi ved vor Legemsbygning er bundne til. Den er vort eneste mulige Være-Sted, det eneste Forraadskammer, hvorfra vi kan hente Stof for det, som skal forsyne vort Behov. Selv i Ordets snævreste Betyding som Modsætning til Vand og Luft, er Jord dog det Element, vi behøver for at bruge de andre Elementer. Uden Jord kunde Menneskene ikke en Gang gøre sig Solens Lys og Varme nyttig eller udnytte de Kræfter, der pulserer i Materien. Hvad nu end Mennesket i sit Væsen kan være, i sin Legemsbygning er det kun Stof i vekslende Former, en Art Gennemgangs-Proces, der uophørlig næres af Naturens Forraadskamre og lige saa uophørlig vender tilbage til dem igen. Hvad legemlig Bygning og Evner angaar, er Mennesket beslægtet med Jorden, som Vandspringets Straale er i Slægt med Strømmen eller som en Gasbrænders Flamme med Gassen, der nærer den.

Derfor er, under hvilke som helst Forhold for Resten, den Mand, som maa leve og arbejde paa Jord, der tilhører en anden, nødvendigvis en Slave eller et Fattiglem.

TO BREVE

Den 23. ds. modtog Københavns-Afdelingen følgende Brev:

Dansk Typograf-Forbund,
Vestergade 5.

Sag Nr. 36, L. U.

Da vort Fags sidste Dyrtidstillæg, der i Form af Augustregulering var en Følge af Paaskeforliget, maa anses for at være bortfaldet sammen med Paaskeforliget og med det Halvaar, for hvilket Reguleringen gjaldt, *da* endvidere Paaskeforliget ingen Bestemmelser indeholdt om, hvad der derefter skulde ske og Københavns Bogtrykkerforening med Dansk Typograf-Forbund heller ingen Aftaler har truffet i saa Henseende, anmoder vi hermed det ærede Forbund om Forhandling vedrørende:

1) Bortfald af det ovenomtalte Dyrtidstillæg med tilbagevirkende Kraft til det Tidspunkt, da det naturligt ophørte med at være en Følge af Augustreguleringen ifjor.

Da desuden Spørgsmaalet om vort Fags Stilling til den kommende eventuelle Augustregulering er af Interesse, knytter vi til Anmodningen om Forhandling følgende Punkt:

2) Vort Fags Stilling til den forestaaende Augustregulering.

Vi imødeser det ærede Forbunds Meddelelse om Tidspunktet, naar disse Forhandlinger kan paabegyndes.

Ærbødigst
P. S. V.
E. Levison.
Formand.

Herpaa afsendtes følgende Svar:

Til
Københavns Bogtrykkerforening.

Deres ærede Skrivelse af 22. ds angaaende Sag Deres Nr. 36, hvilken Skrivelse forekommer os i høj Grad uklar, rigtig modtaget.

Vi finder Anledning til overfor Deres ærede Forening at bemærke, at vore Overenskomstforhold saavel om Tarif som om Dyrtidstillæg, saaledes som de er fastslaaede i Overenskomst af 30. December f. A. sammenholdt med Forliget mellem Hovedorganisationerne af 5. April s. A., i ingen Henseende kan anses for at være underkastet Ændringer som af Dem proponeret.

Vi kan saaledes ikke indse, at der er noget at indlade os i Forhandling om, men vil dog erklære os villige til en Samtale angaaende Deres Begrundelse for de ønskede Forhandlinger.

Ærbødigst
P. B. V.
Jul. Samuelsen.

EN UFIN FORRETNING

»De grafiske Fag« behandler i sit sidste Numer Spørgsmaalet *den tyske Konkurrence*. Bladet mener, at dette Spøgelse har levet sin længste Tid i sin nuværende Skikkelse, idet den Regning, som Ententen har præsenteret Tyskland, vil bevirke, at de tyske industridrivende nødsages til at forhøje Priserne overfor Udlandet. Dette i Forbindelse med en »fornuftig Regulering af Produktionsomkostningerne« — mener Bladet — skulde kunne foraarsage, at det ikke vil lønne sig at unddrage det hjemlige Marked Arbejdet, og skriver derefter:

Det er jo endnu ikke givet enhver større Forbruger af Tryksager her i Landet at have sit eget Trykkeri i Berlin; men Tilfældet eksisterer. Et kendt, gammelt, større københavnsk Forlag, der særlig ekscellerer i Bøger for Ungdommen og som er almindelig kendt for sin Evne til at forhindre, at Bogtrykkerne herhjemme tjener formeget, appellerer til danske Bogkøberes Bevaagenhed ved at tilbyde Bøger, der som Trykkested bærer den misvisende Betegnelse »Forlagstrykkeriet«.

Under denne Maske skjuler sig ikke et dansk Trykkeri; Betegnelsen er forøvrigt i Strid med Loven, der paabyder, at Trykkestedet skal indeholde Navnet paa Trykkeriets ansvarlige Indehaver samt Bynavn; det vil næppe virke animerende paa danske Læseres Købelyst, hvis Forholdene en skønne Dag skulde foranledige Forlaget til at føje Stednavnet Berlin til det diskrete »Forlagstrykkeriet«.

Københavns Bogtrykkerforening har forøvrigt henledt Øvrighedens Opmærksomhed paa det mangelfulde Trykkested.

JUBILÆUMSTOGET

—

Det blev den største Procession, Typograferne nogensinde har mønstret, som i Söndags fandt Sted. Under 4 Bannere foruden Sangforeningens samledes adskillige Hundrede Typografer ud for Forbundskontoret. Men paa Vejen voksede og voksede Antallet af Kolleger, saaledes at det — efter at Litograferne ogsaa havde sluttet sig til 4. Afdelings Fortrop — androg Tusinder ved Indmarschen til Fælledparken. Typografernes Sangforening kvikkede svært op ved Udførelsen af en lang Række raske og kvikke Sange undervejs. Vi haaber i næste Numer at kunne bringe et Billede af Typografernes Procession.

TRYKKERI-UNDERSTØTTELSESKASSEN I ODENSE

III.

Ved en mangelfuld Oplysning, som jeg senere har faaet Meddelelse om, har der indsneget sig en Fejl i mine Artikler med ovenstaaende Rubrik. Jeg beder hermed om Undskyldning for Fejlen samtidig med, at jeg retter den.

Fejlen findes i Artikel II, »Typ.-Tid.« Nr. 28, Side 110, hvor det meddeles, at Damer ikke har haft Adgang til Deltagelse i *»Fyns Stifts Bogtrykkeris Gildekasse«* undtagen ved Kassens 50-Aarsfest. En æret Kollega meddeler mig nu, at der i Følge Generalforsamlingsbeslutning forud for Kassens 25-aarige Fest vedtoges, at Damer maatte medtages *hvert 25. Aar*. Og han tilføjer i begejstret Ihukommelse:

»Det blev et Jubilæum, vil jeg betro Dig, som stillede selve 50-Aarsfesten i Skygge. En begejstret Damekomité omdannede Natten forud Festlokalet til en fuldstændig Vinterhave. Naa, det var jo »I Ungdommens Vaar —«. En og anden »skubbede til« med Ideer, f. Eks. Skjolde med Banebryderes Navne, Flagdekorationer, »Krostue-Afdeling« osv. Og paa Scenen (»National«) opførtes et Festspil med Tableau og Optræden af flere Gildekassemedlemmer. Da var Damerne med *for 1. Gang* — og det *blev* en Fest! Ja, det var den Gang! . . . Nu stævner vi saa igen til Fest, hvor Rammen spænder over andre Formaal, ganske vist, og hvor Aarene har sat sit Præg paa mangen Deltager, men som baade Du og jeg haaber maa rumme en Ungdom, der vil og maa kunne bygge videre paa Samlingstankens store, lysende Fremtidsmaal.«

Idet jeg fuldstændig slutter mig til de sidste Ord, afslutter jeg hermed Artikelserien med en Tak til alle, der har bistaaet mig med Oplysninger — ikke mindst til *ch.*

L. Chr. Nielsen.

FAGSKOLEN FOR BOGHAANDVÆRK

—

Vinterskolens Afslutning

Undervisningen paa Vinterskolen sluttede Tirsdag den 29. Maj Kl. 7½ ved en lille Festlighed i Skolens Auditorium for samtlige Skolens Lærere og Elever. Til Stede var en stor Del af Fagskolens Bestyrelse.

Efter en Tale af Formanden, Bogtrykker Græbe, der særlig henvendte sig til de Elever, som havde bestaaet Afslutningsprøverne og dermed forlod Fagskolen, modtog disse et Afgangsbevis, som i Aar udstedtes for første Gang, hvorefter Formanden uddelte Flidspræmier.

Endelig modtog Skolens Sætter- og Trykkerelever hver et Eksemplar af Bogen om »Benjamin Franklin« — en Gave til Skolen fra Forfatteren, Disponent Scheibler, Christiania, medens Bogbinderklassens Elever fik Anker Kysters: »Om Indbinding af Bøger« — ligeledes en Gave fra Forfatteren.

Vinterhalvaaret fra 1. September 1921.

Ansøgningsblanketter til Vinterskolen for Sættere, Trykkere og Bogbindere kan afhentes daglig paa Skolen, Hagemannsgade 2, 3. (Teknologisk Institut, Opgang i Gaarden ad Smedetrappen).

Ansøgningerne maa være Skolen i Hænde i udfyldt Stand senest Torsdag den 25. August.

Optagelsesprøven for de saaledes tilmeldte Lærlinge vil blive afholdt Torsdag den 1. September Kl. 7½ i Fagskolens Auditorium.

De Elever, som i Fjor gennemgik 1. Klasse, møder Torsdag den 1. September Kl. 8½ paa Skolens Kontor for at modtage Skema m. m. for det nye Skoleaar.

— Man erindres om, at de Lærlinge, som ønsker at besøge Skolen i September 1922, maa indmelde sig paa en teknisk Skole til Undervisning i elementær Tegning, som begynder ca. 1. Oktober.

GENERALFORSAMLINGER OG MØDER

—

RANDERS LOKALAFDELING

afholdt Lørdag den 9. Juli ordinær Generalforsamling paa »Jylland« med følgende Dagsorden: 1. Beretning og Regnskab. 2. Tarifen. 3. Valg, a. Kasserer, b. 2 Bestyrelsesmedlemmer, c. 1 Revisor, d. 1 Suppleant til Fanebærerposten. Formanden, *Alfr. Andersen*, aflagde en kort Beretning, herunder fremdrog han et Forslag, der havde været fremme i Bestyrelsen for De samvirkende Fagforeninger i Randers om en Omændring i Sammensætningen af Fællesbestyrelsen, hvorom *Edv. Larsen* og *Formanden* førte en kort Diskussion. *Kassereren* oplæste det reviderede Regnskab, der balancerede med 6577 Kr. 06 Øre. Tilskud fra Hovedkassen 350 Kr. Indsendt til Hovedkassen 2450 Kr. Regnskabet godkendtes enstemmigt.

Angaaende Tarifen udtalte *Formanden* som sin Mening, at Forslaget burde stemmes ned, da han mente, at det var daarligere end det Forslag, vi en Gang havde stemt ned, dels da han mente, at vi dermed vedtog den glidende Lønskala, og det var et Skraaplan at komme ind paa. *B. Merkel* kom med nogle Oplysninger og oplæste nogle Udregninger, han havde foretaget, og henstillede, specielt til Haandsætterne, at overtænke, hvad de 2 Øres Afslag betød, inden de afgav deres Stemme.

Til Kasserer genvalgtes *Edv. Larsen*. Til Bestyrelsesmedlemmer genvalgtes *Kristoffer Knudsen* og *Charles Andersen*. Til Revisor genvalgtes *Hovitz Hansen*. Til Fanebærersuppleant valgtes *Charles Andersen*.

Derefter afholdtes Generalforsamling i Lokalkassen. *Kassereren* oplæste Regnskabet, der balancerede med 920 Kr. 34 Øre. Kassebeholdning ved Kvartalets Slutning 331 Kr. 29 Øre. Formuefremgang i Kvartalet 77 Kr. 95 Øre. Regnskabet godkendtes. Punkt 2, Bevillinger. Der forelaa Andragende fra de arbejdsløses Organisation om Tilskud til Afholdelse af en Konference i København af arbejdsløse fra hele Landet. Beløbet skulde anvendes til Rejseudgifter for Repræsentanter her fra Byen. *Peter Larsen* foreslog, at der bevilgedes 35 Kr. Dette vedtoges. Fra De Unges Idræt forelaa ligeledes Andragende om Tilskud. Paa Forslag af *Edv. Larsen* vedtoges det at bevilge 25 Kr. Punkt 3, Fodturen. Det vedtoges ikke at afholde nogen Tur i Sommer. Punkt 4, Nedsættelse af et Festudvalg. Det vedtoges at nedsætte et saadant Udvalg, hvortil valgtes *O. Birch, Sophus Hansen* og *B. Merkel*. Punkt 5, Kokssprøgsmaalet. Efter Udtalelser af *Larsen, Knudsen, Simon Jensen* og *O. Birch* vedtoges det, at Foreningen ikke skulde beskæftige sig mere med Spørgsmaalet. Punkt 6, Eventuelt. *P. Larsen* foreslog, at der bevilgedes et Beløb til en Udflugt for de arbejdsløse. Det vedtoges, at lade Forslaget udgaa, da der af forskellige Grunde sikkert ikke kunde arrangeres nogen Tur. Paa Forslag af *O. Birch* henstilledes det til Bestyrelsen at overveje en Forhøjelse af den lokale Arbejdsløshedsunderstøttelse.

Ch. A.

NÆR OG FJÆRN

—

AFSTEMNINGEN OVER PROVINSTARIFEN. Resultatet af Afstemningen indenfor Dansk Provinsbogtrykkerforening var, at 78 stemte Ja og 17 Nej. Bladudgiverforeningen har vedtaget Tarifen med to Tredjedels Majoritet.

ARBEJDSLØSHEDEN indenfor vort Fag her i Landet holder sig omtrent uforandret. Der spores kun en ubetydelig Nedgang. I sidste Uge var der i Følge Centralarbejdsanvisningskontorets Opgørelse 829 arbejdsledige, deraf 627 i København.

TYPOGRAFERNES SYGE-HJÆLPEKASSE. Alle Restancer bedes indbetalt i Dag, Fredag, Kl. 7—9.

25-AARS JUBILÆUM. Den 1. August kan Typograf *Magnus Jensen*, Nakskov, fejre 25-Aars Jubilæum som Svend, idet han den 1. August 1896 blev udlært fra »Nykøbing Dagblad«s Bogtrykkeri. Efter et Par Uger at have arbejdet paa Lærestedet, fik Jensen Arbejde i Ringsted et halvt Aars Tid; har senere arbejdet dels i Nykøbing og dels i Maribo, indtil han i 1903 havnede i Nakskov, og det meste af denne Tid har arbejdet paa »Vestlollands Avis«. Magnus Jensen har altid vist sig som et interesseret Medlem indenfor Fagforeningen, i hvis Bestyrelse han har Sæde, ligesom Jensen er afholdt saavel af Kolleger som paa sin Arbejdsplads, hvilket han sikkert paa Jubilæumsdagen vil faa talrige Beviser for. —*d.*

BREV henligger paa Forbundskontoret til Evald Elsner, Chr. Pankoke, Merry Bøhm og Høgsbro-Berends.

LITOGRAFERNE har nu faaet en ny Overenskomst, i Følge hvilken deres Løn reduceres med 10 Kr. om Ugen straks foruden Augustreguleringen.

DØDSFALD. Forhenværende Trykker *Harald Nielsson*, der sidst arbejdede i Nationaltidende, men som i de sidste 8 Aar har været uarbejdsdygtig paa Grund af Apopleksi, er afgaaet ved Døden i en Alder af 45 Aar. N. udlærte hos Knudtzon i 1896 og arbejdede siden bl. a. hos Mayland. Han var en stilfærdig og god Kollega, der skabte sig Venner overalt, hvor han færdedes. Han efterlader sig Enke og 2 Børn. Ang. Bisættelsen i Krematoriet henvises til Dagspressen.

SVERIGE. Svensk Typograf-Forbund har sluttet en ny Overenskomst med »Sveriges Trykkeriers Arbejdsgiverforening«, hvorefter de hidtil gældende Minimallønninger nedsættes med 10 pCt. fra 1. Juli. Den 1. Oktober nedsættes de yderligere med 5 pCt. og den 1. Januar 1922 igen med 5 pCt. Tarifen udløber 1. Juli 1922. Overenskomsten omfatter ikke Bladsætterierne, hvor Typograferne — som tidligere meddelt — er sluppet med en 11 pCt.s Nedsættelse.

DANSK TYPOGRAF FORBUND BOGTRYKFAGETS ARBEJDSLØSHEDSKASSE

VESTERGADE 5, ST.

KØBENHAVN B.

KONTORERNE er aabne for Ind- og Udbetaling fra 1—3 undtagen *Lørdag (11—1)* samt *Fredag og Mandag Aften Kl. 5—6½*. Telefon *4331*.

FORMANDEN træffes som Regel til samme Tider. Telefon *13,331*.

FORENINGSMEDDELELSER

KVITTERING FOR MODTAGNE APRIL KVARTALS REGNSKABER. 20. Juli: Ringsted 350,00; Ribe 214,00; Faaborg 460,05; Ringkøbing pr. Bl. 225,00, Kt. 1146,50, ialt 1371,50; Nyborg pr. Bl. 300,00; Lyngby intet at indsende; Nykøbing F. 2434,00. 21. Juli: Marstal pr. Bl. 200,00. 22. Juli: Horsens pr. Bl. 1000,00, Kt. 546,10, ialt

1546,10; Kolding 2232,55. 26. Juli: Hjørring pr. Bl. 408,00; Korsør 567,80; Aalborg 860,00.

København, den 26. Juli 1921.

Forretningsudvalget.

TILSKUD FRA HOVEDKASSEN er efter lovformelig Begæring tilsendt følgende Afdelinger: 20. Juli: Ringkøbing i St. f. en Del af April Kv. 225,00; Nyborg i St. f. April Kv. 300,00; Aalborg 2000,00; Lyngby 350,00; Randers 500,00. 21. Juli: Marstal i St. f. April Kv. 200,00. 22. Juli: Horsens i St. f. en Del af April Kv. 1000,00. 26. Juli: Skive 500,00; Frederikshavn 300,00; Slagelse 500,00; Middelfart 500,00; Hobro 100,00; Hjørring i St. f. April Kv. 408,00.

København, den 26. Juli 1921.

Forretningsudvalget.

LÆGERNE

Dr. Hytten er bortrejst til 15. Aug. Vikar: Dr. Henning Müller, Frederiksberg Allé 23. Tr. 3—4.

NYE MEDLEMMER

København: Sætter Eckhardt Chr. Petersen, udl. 1. 7. 21 hos Gyldendal (arb. s. St.). 1589 Petersens Hustru Marie Kristine. Paal. Carla Helene Rasmussen, udl. 17. 7. 21 hos Dyva & Jeppesen (arb. s. St.). Paal. Oda Marie Sofie Petersen, udl. 18. 7. 21 i Bianco Lunos Bogtr. (arb. s. St.).

Randers: Hj.arb. A. S. Andersen (overfl. fra Arbm.). Hj.arb. Kjeld Pedersen (overfl. fra Arbm.).

Indvendinger mod Optagelsen maa ske inden 14 Dage fra Dato til vedkommende Lokalafd.

TILTRAADTE

København: 4101 Carl Jørgensen fra Aarhus (arbl.). Hj.arb. Søren Stage Christensen (Egm. H. P.) fra Slagteriarb.

Holbæk: 3863 St. Mikkelsen (arbl.). Kalundborg: 6632 Svend S. Nielsen (arbl.). Ringsted: 6050 V. A. Larsen (arbl.). Tønder: 7134 Ludvig Oesten (Tondernsche Zeitung). Vejle: 6611 Rud. Simonsen (Bogtrykker). Viborg: 5007 Camilla Tornborg (Davidsen Ekstrand).

FRATRAADTE

København: 6968 Th. Petersen til Kolding (arbl.). 1389 Elof Petersen paa Rejse. 4171 Bruno Groh til Udlandet.

Assens: 7456 Charles Madsen paa Rejse. Frederikshavn: 4361 Chr. Pankoke paa Rejse. 7102 Ewald Elsner paa Rejse. Odense: 4281 Valdemar Nielsen til Nyborg (arbl.). Slagelse: 3751 Oluf Sørensen Wismann til Skanderborg i Pl. Tønder: 55966 Hans Andresen til Udl. (arbl.). Vejle: 6291 Th. Iversen til Aarhus i Pl.

UDMELDTE

Nykøbing F.: 1336 P. Marius Pedersen (Faktor). Rønne: 3947 Th. Andersen (til Amerika).

ANNULLERET UDSLETTELSE

København: 2022 Else Villadsen, Restancen betalt indenfor den fastsatte Tid.

DØDE

København: 266 Henry Nielsen (Grafisk Institut). 1614 Harald Nielsson. 405 Marius Nielsen. 776 P. L. Petersen (Politiken).

Typografernes Syge-Hjælpekasse.

Alle Restancer bedes indbetalt **i Dag Fredag Kl. 7—9.**

Kassereren.

Gutenbergkoret.

Formanden indbyder Sangerne til Sammenkomst Mandag den 8. August Kl. 8 pr. i Valby, Øster Allé 2. *Formanden.* (4 d)

Typografernes Sangforening.

Lørdag Kl. 8: Pilealléen 16. Sidste Frist for Tegn til Bilturen. (1 t)

Søndag den 31.: Jægerkroen. Krydset ved Allégade Kl. 9. — Tegningen til *Sommerfesten* i Herløv Kro den 7. *August* modtages af Styrelsen *snarest.* (3 p)

TELEFON CENTRAL 14823 Byen 3534 & 468X TELEGRAM-ADRESSE: LEVIRIK.
Erik Levison
GRAFISKE ARTIKLER EN GROS
KØBENHAVN B Vestre Boulevard 36.
NYE OG BRUGTE GRAFISKE MASKINER SAMT BOGBINDERIMASKINER AF ENHVER ART LEVERES I STORT UDVALG OG ALLE FORMATER FRA LAGER.
STORT LAGER MED SÆRLIGT GODT UDVALG I TRÆMATERIALER OG UTENSILIER.
ENEREPRÆSENTANT FOR SKRIFTSTØBERIET A/S GENZSCH & HEYSE HAMBURG
RIGHOLDIGT LAGER AF SORTE OG KULØRTE FARVER FRA CHR. HOSTMANN-STEINBERGSKE FARVE-FABRIKKER, CELLE. FREDSKVALITET.
FULDSTÆNDIG INDRETNING AF TRYKKERIER I ALLE STØRRELSER. ET BESØG I UDSTILLINGS-LOKALERNE ANBEFALES.

Godt Arbejde kræver godt Værktøj.
Brug DRUBINS Danske Trykfarver.
Telefon 9090 Telegr.-Adr.: DRUBIN, Valby.

ANNONCER

Dygtig Ombryder
søger Plads straks eller senere. Bill. mrkt. »194« bedes indlagt paa Ekspeditionskont.

Kvindelig Sætter,
som er bleven ledig paa Grund af Forretningsophævelse, søger straks Plads som Forbundter. Billet mrkt. »188« modtager Ekspeditionskontoret.

Linotype-Sætter,
erfaren, med gode Referencer, gift, ønsker en *fast* Plads ved et Blad i Provinsby, hvor Lejlighed kan faas. Bill. mrkt. »192« modtager Ekspeditionskontoret.

Ung Sætter
(Akcidens eller Avis) søger Plads straks eller senere, om muligt paa et Sted, hvor der kan blive Adgang til at lære Maskinsætning. Billet mrkt. »191« modtager Ekspeditionskontoret.

Akcidens-Sætter
søger Plads straks eller senere, eventuelt som Avis-Sætter. Billet mrkt. »179« modtager Ekspeditionskontoret.

Worms Hurtigpresse,
i god Stand, indv. Rammevidde 50×70 ctm, sælges billig paa Grund af Pladsmangel. (193) **Struer ny Bogtrykkeri.**

Fuldstændig Bogtrykkeri til Salg,
bestaaende af Reoler, Skrift, dobb. Postil Hurtigpresse (kan ses i Virksomhed), 2 Fluesmækkere, Skæremaskine for 10,000 Kr. Særlig godt egnet som Provinstrykkeri. — Bill. mrkt. »189« modtager *Carl Roeds Annonceekspedition, Vennemindevej 20, København Str.*

Trædepresse til Salg
(Hogenforst's Rapid), indvendig Rammevidde 19×27 cm, 2 Sæt nye Valser, i udmærket Stand. Bill. mrkt. »190« modtager Ekspeditionskontoret.

Tandlæge Dyrlund-Smith og Kisbye,
St. Kongensgade 45 II. (6)
Konsult.: 10—4 og 6—7, Søndag 10—11
25 pCt.s Moderation. — Telefon 6125.

F. L. BIE A/S Gothersgade 28, København.
Telefon Central 8062 og Palæ 1556.
Grafisk Fagforretning
leverer bedst og billigst fra Lager **Tænger,** forniklede som uforniklede, til forskellige Priser, **Aale, Vinkelhager** og alt andet Tilbehør for Trykkeriet og Sætteriet. (11)

ADOLPH WULFF
fører alle Artikler for Bogtrykkere.
Maskiner · Skrifter · Farver
fra de bedste Fabrikker
Valsemassefabrik og Valsestøberi.
Brugte Maskiner haves altid paa Lager.
Gothersgade 8. Kjøbenhavn K.
Telefon Central 39 og 5539. (7)

WILLIAM SIMMELKJÆR
SUNDHOLMSVEJ 67 (5)
SKRIFTSTØBERI · GALVANOPLASTIK
ANNONCECLICHÉER · XYLOGRAFI

PARITZ GOTTSHALCK
KONGENS NYTORV 8 · TELEFON 3378
Nye og brugte Maskiner haves paa Lager.
Stort Lager af alle Utensilier. (12)

Tandlæge Warnøe, (152)
Kultorvet Nr. 14 I - Telf. Byen 7565.
Yder Rabat til Sygekassens Medlemmer.
Konsultation 10—3½. Mandag, Onsdag og Fredag 5—7½. Bedøvelse hele Dagen.

Chr. Thomsen
Lille Blegdamsvej Nr. 1
Telefon Nora 2165 v
leverer vaskede kulørte og hvide Pudseklude til Dagens billigste Priser.
Ordre til Byen saavel som Provinsen ekspederes omgaaende (151)

Tandlæge Edv. Møller,
Købmagergade 30, 2.
udfører enhver Tandbehandling til smaa Priser. Samvittighedsfuldt Arbejde. Bedøvelse hele Dagen. Konsultationstid 10—3½ 6—7 Efterm. Telefon 8181. (14)

Lauge Petersens Dampvaskeri
Lauggaards Allé 13, Søborg
Telefon: Søborg 433 & 256
leverer til Bogtrykkerier, litografiske Etablissementer og Reproduktionsanstalter hvide og kulørte Pudseklude til billigste Dagspriser.
Forhen Valdemarsgade 42 og Frederikssadsgade 13. (98)

Redaktør: Fr. Nielsen. Bygaardsstræde 8, Køge. Ekspeditør: Karl Sørensen, Vestergade 5, St, Kbhvn. B.
Abonnem. gennem Postkontorerne: 1 Kr. 50 Øre Kv. Annoncer: 35 Øre pr. Petitlinje (pladss. Medl. 25 Øre). 26 Gange og derover Rabat.
Trykt hos F. E. Bording (V. Petersen). København.

TYPOGRAF-TIDENDE

ORGAN FOR DE TYPOGRAFISKE ARBEJDERES INTERESSER

NUMER 31 KØBENHAVN DEN 5. AUGUST 1921 XLVIII AARGANG

Dansk Typograf-Forbund Københavns Afdeling

(Sættere, Trykkere, Stereotypører, mandl. og kvindel. Hjælpearbejdere)

Ordinær Kvartalsgeneralforsamling

afholdes

Søndag den 14. August Kl. 10 præcis

i Rømersgade 22 (Festsalen).

Foreløbig Dagsorden: 1. Beretning. 2. Regnskabet. 3. Tarifen. 4. Valg af 2 Medlemmer til Udvalget angaaende Forbundstrykkeriet.

Medlemskort skal forevises ved Indgangen. *Lokalstyrelsen.*

FAGORGANISATIONEN OG DEN SOCIALE KAMP

Vore norske Kollegers Fagblad bragte for nogen Tid siden følgende Artikel om den Betydning, Arbejdernes *faglige* Organisationer har i den sociale Kamp. Da Indholdet passer lige saa godt paa danske Forhold, gengiver vi her Størsteparten af den velskrevne Artikel:

I den sociale Kamp er det Fagorganisationen, som staar i Forgrunden, fordi den arbejder hver Dag. Den har ikke blot de store Maal for Øje. Men den har Hænderne fulde af Dagens Spørgsmaal, staar hver Dag i ivrig Kamp for Arbejdernes Sag.

Fagorganisationen er et Udslag af Arbejdernes egen voksende Evne, Dygtighed og Selvtillid. Det er gennem Fagorganisationen, at Arbejderne har begyndt at kende sig selv, at stole paa sig selv og at udvikle sig selv. Lad os kende Fagorganisationens tredobbelte Karakter: Dens udviklende, opdragende Evne, dens kæmpende Kraft og dens skabende Evne. Alle disse tre Led udfylder hinanden og gør Fagorganisationen til den mægtige Faktor, den er i Dag i vort Samfundsliv. Og dens tredobbelte Væsen gaar op i en højere harmonisk Enhed saaledes, at den bliver af den største Betydning for Arbejderklassen.

Det opdragende og udviklende Arbejde, som Fagorganisationen udfører, bestaar deri, at den samler Arbejderne paa Arbejdspladsen. Den møder dem netop der, hvor de arbejder, saa ingen undgaar den. Den henvender sig til alle Arbejdets Sønner og Døtre. Og den samler dem til Arbejdet for Fællesskabet. . . .

Og som Kamporgan har Fagorganisationen vist sig at være vort bedste Vaaben. Den kom straks i Kamp med de kapitalistiske Systemer, fordi den maatte træde frem paa Arbejdets Slagmark for at tale Arbejdernes Sag. Og denne stadige Kamp udviklede vore Organisationer, gjorde dem haardføre og stærke. Den skabte deres ejendommelige Form, men den stærkt sammensvejsede Organisation, fra Afdeling til Forbund og fra Forbund til Landsorganisation. Den skabte den stærkt udviklede Solidaritetsfølelse. For den aabne Kamp viste os straks, hvor vore Fjender var, og hvem det var, som var vore Venner. Man maatte tage Parti. For eller mod Arbejderne. Der var en Tid, da selv en Del Arbejdere var i Tvivl. Men selv Kampen bragte Klarhed. Er der nogen Arbejder nu, som er i Tvivl om, at det er en Skam at være Strejkebryder? Er der nogen nu, som skryder af at være uorganiseret? Nej, Kampen har bragt os derhen, at enhver Arbejder med Selvagtelse véd, at han maa være organiseret og staa sammen med sine Kamerater i Striden. Og Kampen har bragt Klarhed over den Ting, at de økonomiske Systemer i vort Samfund er splittergale. For de bringer Menneskene i Kamp mod hinanden i Stedet for at samvirke med hinanden.

Hvorfor maa vi ruste os til den faglige Kamp med Strejkekasser og stærke Organisationer? Jø, fordi den kapitalistiske Produktionsform skiller Menneskene i to Klasser: de besiddende og de besiddelsesløse. Dette forstaar den fagorganiserede Arbejder. For han møder den organiserede Arbejdsgivermodstand mod alle sine berettigede Krav, hvad enten det gælder Dagens smaa Stridigheder paa Arbejdspladsen, i de store faglige Kampe eller i Proceduren for Voldgiftsretten.

Kampen har skabt Selvtilliden og Styrken hos Arbejderklassen og har lært Samfundet, at Arbejderne er en Magt, en Stormagt i vort Samfund, naar de staar sammen. Vor Kamp er af udviklende Art, fordi den ikke har de andres egoistiske Formaal. De andre kæmper for at bevare sine Særfordele, sine uretmæssige Privilegier. Vi kæmper i den hele Arbejderklasses Navn for at opnaa Ret for de undertrykte, et Fællesskabets Samfund.

Og herved kommer vi over til Fagorganisationens skabende Evne. Den skal være med at bygge det nye. Men først maatte den skabe Muligheder herfor. Derfor maatte vi i mange Aar arbejde for at vække vore Klassefæller til Organisationen. Faa dem med i Foreningerne. Faa Foreningerne til at arbejde sikkert og støt. Til at gro fast i Arbejdslivet. Og saa tage fat paa de enkleste Opgaver. At frigøre Arbejderne fra den rene Slavetilværelse. At faa begrænset Arbejdsdagen, som før kunde være 12, ja 14 og 16 Timer, til at blive 8 Timer. At højne Lønnen, som før laa paa Sultegrænsen, til at blive saa tilpas, at Arbejderne til en vis Grad kom til at føle sig som Mennesker. At skabe en Ferie, et Pusterum i Arbejdet, saa Arbejderen med sin Familie fik Anledning til at være rigtig fri. Alt dette Arbejde gik ud paa at fuldkommengøre det første Led i Befrielsesarbejdet. Nemlig at skabe en Arbejderklasse, som bestod af tænkende, kloge, ranke, selvbevidste Mennesker. Fordi de fik Tid til at leve et Menneskes Liv, Tid til at læse og skrive, Tid til at drive Foreningsarbejde, og Anledning dertil. Fordi de havde saa tilpas Raad, at de kunde holde en Avis, købe en Bog og udvikle sig. Ingen kan nu sige, at han ikke har Tid og Raad til paa disse Omraader at følge med.

Og nu, da vi er kommet saa langt ved Fagorganisationens Hjælp. Nu bringer den os større og langt mere vidtrækkende Opgaver. Nu skal vi søge at skabe det nye Samfund. Vi skal søge at virkeliggøre de nye Principper for vort økonomiske Liv. Og de maa virkeliggøres af Folket selv. Derfor er det, vi vil begynde med at skabe Organer for Folkestyret i selve Bedriftslivet. Ved hver Bedrift vil vi oprette et Bedriftsraad, hvor Arbejdernes og Funktionærernes Vilje for første Gang skal faa direkte Udtryk i selve Bedriftsledelsen. For netop der at trænge ind med de nye Principper og den nye Magt, som skal omskabe det økonomiske Liv fra at være Spekulation og Kamp til at blive Organisation og Samvirke under Folkets Styre.

Vi trænger videre frem med vort System. Fra Bedriften til den hele Industri, og fra den enkelte Industri til hele det økonomiske Liv. Vi kender denne Vej. For vi har gaaet den i vort Fagforeningsarbejde. Ogsaa der har vi kunnet holde sammen hele Landet over, Forbund efter Forbund — omklamret den hele Industri og rejst Kampen for vore Systemer Nu sigter vi direkte paa den endelige Befrielse fra selve det kapitalistiske Herredømme. Nu er det Nyskabningens Tid, som begynder. Men skal det nye blive fuldkomment, skal det virkelig overstraale de gamle Systemer, saa vi gaar ind til en Tid med Organisation og Samvirke, med glad Arbejdslyst og Offervilje. Ja, saa maa vi være fyldt af det nyes Idé, fyldt af dets Kraft. Er vi villig til dette: at gaa op i Fællesskabet, at tænke og handle socialt. At give os hen i Arbejdet for det nye. Eller er det bare Haabet om de rene økonomiske Fordele, som dikterer vort Arbejde. Lad os nu, mens vi forbereder Kampen for det nye, prøve os selv og blive klar over vore Princippers Ansvar og de Pligter, de paalægger os. Sammen med det mægtige Arbejde med at skabe Folkestyre indenfra i selve Bedriftslivet gaar et lige stærkt Arbejde for, at Samfundet træder i Storkapitalens Sted som Ejer af de store Rigdomskilder, af Raastofferne, Kraftkilderne, Bankvæsenet, Trafikvæsenet o. s. v. Hele denne store Omvæltning er det Arbejdernes Sag at føre frem til Sejr. Hvis nogen tror, at det skal være gjort i en Haandevending, at det nye Rige skal komme som en Aabenbaring, et himmelsendt Under, saa tror han fejl. Det maa arbejdes frem, det maa kæmpes frem, paa samme Maade som vi har kæmpet frem de Forandringer, som allerede er sket.

Og det er Arbejdernes Organisation, som paa sine brede Skuldre skal bære det nye. Det gælder derfor at gøre, hvad vi kan, for at vor Fagorganisation kan blive levende og stærk. Mere stærk og levende end den er i Dag. Den er vel stor og mægtig. Men netop denne svære ydre Vækst kan være farlig, hvis vi ikke har gennemarbejdet alle de nye Rekrutter med Fagorganisationens Aand, saa Organisationsrækkerne er gennemstrømmet af Erkendelsen af det nødvendige i at omskabe det gamle Samfund, at de vil arbejde herfor og kæmpe herfor. Det er denne levende Kraft og Erkendelse, vi behøver i de Dage, som kommer. Men har vi denne, da er vi ogsaa tryg for, at vi skal bygge det nye, og at Fagorganisationens kæmpende og skabende Kraft skal staa sin Prøve, netop fordi vi har udført det omfattende, opdragende og selvudviklende Arbejde.

Fra Socialdemokratiets Jubilæumsdemonstration. Ved Opstillingen af Københavns-Afdelingens Tog ned gennem Vestergade, set fra Springvandet paa Gammel Torv. Det første Banner kendes let som vort gamle Gutenberg, dernæst kommer Trykkerforeningens og Den typografiske Forenings Jubilæumsbanner fra 1894 og endelig Kvindernes. Henne i Vestergade ses endvidere Sangforeningens Banner.

EN DOM

Den faste Voldgiftsret har i en Sag, der var anlagt af Københavns Afdelingen mod Københavns Bogtrykkerforening, idømt den sidste en Bod paa 500 Kr. + Sagsomkostninger 300 Kr.

Dommen hvis Præmisser vi formentlig kan bringe i næste Uge, vil sikkert vække Opsigt og kunne faa vidtrækkende Følger.

ER GRÆNSEN NAAET?

Det er jo ingen Hemmelighed, at det er ret strenge Bestemmelser, de ledende indenfor Københavns Bogtrykkerforening efterhaanden har faaet sine Medlemmer til at vedtage. At de snærende Baand har begyndt at stramme lidt vel meget, bærer en Artikel i »De grafiske Fag«s sidste Numer et Vidnesbyrd om. Artiklen, der er undertegnet med S. B. S., begynder saaledes:

Er det virkelig nogen Nødvendighed med alle disse mere eller mindre indskrænkende Baand paa vor »selvstændige« Virksomhed som næringsdrivende Bogtrykkere? — Det var grundende over dette Spørgsmaal, jeg vandrede hjem fra vort sidste Medlemsmøde, og jeg søgte at faa Rede paa de forskellige Taleres Synspunkter. Hensigten med Mødet var jo for Styrelsen — saa vidt jeg da forstod — at faa Deltagerne til at gaa med til den vidtomfattende Overenskomst med Leverandørerne, som er under Udarbejdelse, og dette lykkedes jo, forsaavidt som ingen stemte imod, ved Afstemningen i den i bogstavelig Forstand 12. Time.

Men — for der er et men — er ikke Grænsen naaet for, hvad vi skal, og hvad vi ikke skal, og hvad vi maa, og ikke maa?

Det er snart ikke muligt at have Rede paa alle de Bestemmelser, som findes i Form af Love, Generalforsamlingsbeslutninger, udvidede do., Tillæg til do. o. s. v.; man skal iagttage saa mange Formaliteter ved Arbejderantagelsen, Ferietilsagn, Prisforespørgsler, Indkøb af Papir o. s. v. o. s. v., saa jeg synes, man med Rette kan spørge om, hvor er Grænsen? Skal vi maaske fortsætte med at paabyde, hvor vi maa købe vor Skrift og vore Maskiner, Farve m. m. — Jeg vil mene, at vi nu er saa opdragne i Kollegialitetsfølelse, at vi uden disse Tvangsbestemmelser kan føre vore Forretninger paa loyal Maade.

VALGFONDEN

Fra Socialdemokratisk Forbunds Side er vi opfordret til at anmode Kollegerne om Køb af Valgfondsmærker, særlig paa Grund af Muligheden af et Valg og dettes overordentlig store Betydning i den nuværende Krisetid.

Anton Jensen har Mærkerne, og det henstilles til Tillidsmændene at rekvirere et Hæfte og søge Mærkerne afsat førstkommende Lønningsdag.

VOLDGIFTSSAG

I en Afskedigelsessag havde Forbundets Københavnske Afdeling rejst Erstatningskrav om dels forfalden Arbejdsløn, dels Erstatning i Henhold til Tarifens § 6, ialt Kr. 203,12, medens Københavns Bogtrykkerforening rejste Modkrav om Erstatning af Kr. 133,33.

Afgørelsen foreligger nu i følgende Skrivelse:

»Sag Nr. 1/1921 afsluttedes i Voldgiftsrettens Møde den 27. ds. paa Rettens Henstilling med følgende Forlig:

Til fuld Afgørelse betaler A/S Hasselbalchs Bogtrykkeri Sætter Kokspang Fredag den 29. ds. Kr. 136,45, nemlig tilgodehavende Løn: Kr. 69,79 + Kr. 66,66, svarende til Halvdelen af Beløbet efter Tarifens § 6.

P. F. V.
S. Jarris,
Sekretær.«

Dette er nøjagtig det samme Forlig, som Forbundets Mæglingsmand tilbød ved Mæglingen, men som Københavns Bogtrykkerforening først kunde bekvemme sig til at gaa med paa efter at have ulejliget en Snes Mennesker i Timevis med Sagen.

GENERALFORSAMLINGER OG MØDER

ODENSE LOKALAFDELING

afholdt Søndag den 3. Juli ekstraordinær Generalforsamling, hvor *L. Chr. Nielsen*, Svendborg, var kommet til Stede for at aflægge Beretning over de afsluttede Tarifforhandlinger og for, da Tarifforslaget endnu ikke var udsendt, efter Hukommelsen at referere Indholdet i den ny Overenskomst. Efter at *Formanden* havde takket L.

Chr. Nielsen, udspandt der sig nogen Diskussion, hvorunder der faldt forskellige kritiserende Bemærkninger. Særlig kritiseredes det, at Forslaget endnu ikke var kommet Medlemmerne i Hænde, og at »Typ.-Tid.« end ikke havde bragt saa fyldige Oplysninger, som man havde kunnet læse i Dagspressen.

I Anledning af en »Affære« paa Odense Træskibsværft, hvor nogle Arbejdere var overgaaet en ren og skær Klassedom, vedtog Generalforsamlingen at være delagtig i Betalingen af den de paagældende idømte Bøde.

Under »Eventuelt« overlodes det Bestyrelsen at arrangere Festen i Anledning af 40 Aars Jubilæet.

Fr. Larsen dirigerede Generalforsamlingen, hvori der deltog ca. 70 Medlemmer. —*n.*

ESBJERG LOKALAFDELING

afholdt ekstraordinær Generalforsamling Tirsdag den 5. Juli paa Hotel »Børsen«. Til Dirigent valgtes Formanden, *V. Nielsen*, som straks gav Ordet til *J. Chr. Petersen*. Denne gennemgik de forskellige Tarifændringer Punkt for Punkt og omtalte i korte Træk Tarifforhandlingens Gang og anbefalede til Slut at stemme for Forslaget. Man vedtog endvidere at sende 7 Repræsentanter — foruden J. Chr. Petersen — til Fagmødet i Vejle. Repræsentanter blev: *V. Nielsen, Eichardt, Thorup, M. Hansen, J. Thomsen*, Frk. *Kjærgaard* og *Sørensen*. — Den vedtagne Sommerudflugt udsattes af Hensyn til Vejlemødet.

— — —

Ordinær Generalforsamling afholdtes Lørdag den 16. Juli paa Hotel »Børsen«. Formanden, *V. Nielsen*, valgtes til Dirigent. Forhandlingsprotokollen oplæstes og godkendtes. Kassereren, *Munk*, oplæste Regnskaberne for Forbunds- og Lokalkassen, der henholdsvis balancerede med Kr. 4329,00 og 647,79. Godkendtes. — Til Formand genvalgtes *V. Nielsen* med Akklamation. Endvidere genvalgtes *J. Thomsen*, og *E. Sørensen* nyvalgtes, med *M. Hansen* og Frk. *Kjærgaard* som Suppleanter. — *Formanden* aflagde Beretning fra Vejlemødet. *J. Chr. Petersen* slog til Lyd for, at man allerede nu forberedte sig paa at lade afholde et stort Fagmøde eller Typografstævne i Esbjerg næste Aar. Idéen blev overladt til Bestyrelsen. — Man vedtog med 9 St. mod 1 (Bork) at holde Sommerudflugt til Ribe Søndag den 21. August. *J. Th.*

GUTENBERG-KORET

afholdt halvaarlig Generalforsamling Fredag den 8. Juli 1921 under Ledelse af *G. Kirschner*.

1. Formanden, *Jens Larsen*, aflagde Beretning om Virksomheden indenfor Koret i Halvaaret. Man havde med bange Anelser henlagt det store Karneval til Idrætshuset, hvor Udgifterne til Lokale, Musik og Udsmykning var endnu vældigere end i Odd-Fellow-Palæet, som kun fremtidig udlejes til Koncertbrug. Heldet havde dog ogsaa fulgt Typograferne til det nye Lokale, idet Tilslutning og Overskud holdt sig paa de vanlige Højder. Der var i Halvaaret afholdt to Koncerter, den sædvanlige Paaskekoncert og en Præsentations-Koncert i Studenterforeningen. Desværre maatte Sangerfærden til Norge paa Grund af uventede uovervindelige Hindringer i sidste Øjeblik opgives, et Resultat, som Taleren i allerhøjeste Grad beklagede paa Grund af de mange Forberedelser og det store Arbejde, der var gjort for denne Sags Løsning saavel fra Korets Side som fra Kollegers i Kristiania. En Sammenkomst med Damer i Lokalet og et Par Udflugter havde fundet Sted og var forløbet paa bedste Vis. Efter et Par Replikskifter angaaende Beretningen godkendtes denne enstemmig.

2. Kasseren, *N. Møller*, fremlagde det revi derede Regnskab, der efter at de forskellige Poster var gennemgaaet enstemmig godkendtes.

3. Bestyrelsesvalg. Da Formanden paa det bestemteste frabad sig Genvalg, valgtes E. Fossing til Formand. I Stedet for Mich. Schmidt, der heller ikke vilde modtage Genvalg, valgtes N. Møller til Næstformand, og til Kasserer valgtes C. Langsted til Erstatning af N. Møller, der ikke ønskede at fortsætte som Kasserer. Til Revisor valgtes C. Frandsen.

4. Eventuelt. Efter at forskellige Smaasager var drøftede og Forespørgsler besvarede rettede Schmidt en varm Tak til Jens Larsen som den virksomme, respekterede og repræsentative Formand, der havde udført et stort Arbejde i Korets Tjeneste i de sidste 13 Aar. Kirschner hyldede Schmidt for hans lange og ihærdige Tjeneste som Næstformand og udbragte et Leve for de tvende afgaaede dygtige Styrere. Derpaa hævedes den bevægede Generalforsamling med Leveraab for Koret. *Alb. A.*

SILKEBORG LOKALAFDELING

Ordinær Generalforsamling afholdtes Lørdag den 9. Juli. *Formanden* bød velkommen. Til Dirigent valgtes Gaardsted.

Punkt 1. Regnskaberne, som *Bindslev* forelagde, udviste en Balance for Hovedkassen paa 4364,65, for Lokalkassen paa 198,44.

Punkt 2. Den ny Tarif. Om denne udspandt sig en livlig Diskussion, hvor Flertallet var imod den, da der var rørt ved Grundpillen »Tusindbetalingen«, men alligevel vilde de stemme Ja, da de ikke ønskede den forringet en Gang til; tilsidst klarlagde *Bindslev* Situationen lige fra Tarifforhandlingerne for 2 Aar siden og til Dato.

Under Eventuelt oplæste *Bindslev* en Takskrivelse fra Faktor Petersen for Afdelingens Indstilling af ham som kontingentfri. *D. A.*

Indskrænk Overarbejdet.

FORRETNINGSUDVALGS-MØDER

28. Juli 1921.

1. Forretningsføreren aflagde Beretning fra Fagmøderne i Roskilde, Vejle og Maribo. — Til Efterretning.

2. Skanderborg Lokalafdeling indstiller et Medlem til delvis Kontingentfrihed. — Kunde ikke bevilges for Tiden.

3. Gennem det internationale Bogtrykkersekretariat forelaa Anmodning om Oprettelse af Gensidighedsforhold paa Understøttelsesomraadet med Typografforbundet i Jugoslavien. — Anmodningen tiltraadtes og tre Eksemplarer af Gensidighedskontrakten underskreves.

4. Middelfart Lokalafdeling fremsender en ny Redegørelse i Afskedigelsessagen fra »Middelfart Venstreblad« og indstiller vedkommende Medlem til Tillidsmandsunderstøttelse. — Forretningsudvalget maa henholde sig til Forbundsstyrelsens Beslutning.

5. Fire Medlemmer, henholdsvis i Svendborg, Korsør og Ringsted, fik Tilladelse til kun at staa som Medlem af Syge- og Begravelseskassen.

6. Et Medlem i Nyborg ansøger om hvilende Medlemsret for et Aar, fra 28. Juni d. A. at regne. — Tilstodes.

7. Det internationale Bogtrykkersekretariat fremsender Dagsorden for Kongressen i Wien den 5. September. — Til Efterretning.

8. Viborg Lokalafdeling anmoder om Forretningsudvalgets Anbefaling til Startning af et Laan. — Den ønskede Anbefaling kan ikke gives.

9. Et Medlem i Viborg søger hvilende Medlemsret for et Aar fra 24. Juli d. A. at regne. — Tilstodes.

10. Fra Statens Sygekasseinspektorat forelaa en Skrivelse angaaende en Revisionsrapport. — Sagen undersøges nærmere.

NÆR OG FJÆRN

KØBENHAVNS STYRELSE holder Møde førstk. Mandag Kl. 7 i Vestergade 5.

Formanden.

FOTOGRAFIET. Kopi, lidt mindre end nærværende, af Typografernes Demonstrationstog, men skarpt og nydeligt, kan faas ved Henvendelse til Formanden. Pris Kr. 2,50 pr. Stk.

SOMMERFERIE. Firmaet Jarmers Bogtrykkeri (Indehaver L. D. Hansen) har i Lighed med tidligere Aar givet Personalet en Uges Sommerferie med fuld Udbetaling af Ugeløn.

— »Fyrtaarnet«s Bogtrykkeri har i Lighed med sidste Aar tilstillet sit Personale en Uges Ferie med fuld Udbetaling af Lønnen + en halv Ugeløn i Feriegratiale.

JUBILÆUMSSKRIFTET. Det smukke, stort anlagte Festskrift: »Det danske Socialdemokratis Historie« foreligger nu komplet paa Socialdemokratiets Forlag »Fremad«. Værket er paa ca. 700 Sider med ca. 400 Illustrationer, og Prisen er: hæftet i to Bind à 10 Kr., indbundet i ét Bind 30. Kr.

Overalt i Pressen har Festskriftet høstet Anerkendelse for sit flotte Udstyr, interessante og livligt skrevne Indhold og sin Overdaadighed af Billeder. Ethvert samfundsinteresseret Menneske bør eje dette paa sit Omraade enestaaende Værk.

JUBILÆUMS-SOUVENIRS. De to nydelige Genstande, en Lommekniv og en Papirkniv, som vi tidligere har omtalt, at Arbejderpartiets Boghandel »Fremad« udsendte i Anledning af Jubilæet, har haft en mægtig Succes. Ikke mindre end tre Fabrikationer er revet bort straks ved Modtagelsen, og Firmaet meddeler, at det har saa mange Ordrer liggende, at fjerde Fabrikation, der kan ventes færdig om ca. en Maaned, snart vil være overtegnet. Vil man altsaa sikre sig at være med i første Omgang, maa man snarest indsende sin Bestilling. Jubilæumsdagens straalende Forløb har ikke mindst bidraget til, at Partifæller vil have en Erindring om denne stolte Dag.

OTTE-TIMERS DAGEN. Det belgiske Kammer har med 121 St. mod 7 vedtaget en Lov om Indførelse af 8-Timers Dagen. Ogsaa i Argentina er de 8 Timer indført ved Lov.

NORGE. Forhandlingerne mellem vore norske Kollegers Repræsentanter og de norske Bogtrykkere er resulteret i et Forslag til Overenskomst, der gaar ud paa at forlænge de nugældende Bestemmelser indtil 31. Marts 1922 med følgende Forandringer i Lønningerne: Fra og med 19. August reduceres Lønnen for alle udlærte Arbejdere med 6 Kr. pr. Uge og 4 Kr. pr. Uge fra og med 1. December 1921. For andre hvindelige Arbejdere og Hjælpearbejdere fra og med 19. August med 3 Kr. pr. Uge og fra 1. December med 3 Kr. Forslaget gaar ud til Urafstemning.

DANSK TYPOGRAF FORBUND BOGTRYKFAGETS ARBEJDSLØSHEDSKASSE

VESTERGADE 5, ST.

KØBENHAVN B.

KONTORERNE er aabne for Ind- og Udbetaling fra 1—3 undtagen *Lørdag (11—1)* samt *Fredag og Mandag Aften Kl. 5—6½*. Telefon *4331*.

FORMANDEN træffes som Regel til samme Tider. Telefon *13,331*.

FORENINGSMEDDELELSER

KVITTERING FOR MODTAGNE APRIL KVARTALS REGNSKABER. 27. Juli: Grenaa pr. Bl. 316,55, Kt. 300,00, ialt 616,55; Aabenraa pr. Bl. 180,00; Tønder pr. Bl. 200,00. 28. Juli: Løgstør 184,90. 29. Juli: Stubbekøbing 250,00. 30. Juli: Nykøbing M. intet at indsende. 1. August: Aarhus 8938,65; Herning 50,00; Odense 3564,75. 2. August: Helsingør pr. Bl. 400,00, Kt. 146,15, ialt 546,15; Odder 174,00.

København, 2. August 1921.

Forretningsudvalget.

TILSKUD FRA HOVEDKASSEN er efter lovformelig Begæring tilsendt følgende Afdelinger:

27. Juli: Silkeborg 500,00; Rønne 600,00; Tønder i St. f. April Kv. Overskud 200,00; Aabenraa i St. f. April Kv. Overskud 180,00; Grenaa i St. f. en Del af April Kv. Overskud 316,55; Køge 400,00. 28. Juli: Lyngby 250,00; Helsingør 700,00. 29. Juli: Thisted 200,00. 2. August: Haderslev 400,00; Helsingør i St. f. en Del af April Kv. Overskud 400,00.

København, 2. August 1921.

Forretningsudvalget.

NYE MEDLEMMER

København: Paal. Edith Theodora Vermundsen, udl. 24. 7. 21 hos Alb. Petersen (arb. s. St.).

Indvendinger mod Optagelsen maa ske inden 14 Dage fra Dato til vedkommende Lokalafd.

TILTRAADTE

København: 2997 Axel Norby Madsen fra Rejse (Schultz). 3296 Sigurd Nordgaard fra Roskilde (Fagskolen). 6439 Chr. Marcussen fra Rejse (Fagskolen).

Aarhus: 3298 Th. Laursen (Stiftsbogtr.). Haderslev: 7071 Hans Rossau (arbl.). Kolding: 6968 Th. Petersen (arbl.) og 3846 Georg Larsen (Centraltr., Vejen). Nykøbing F.: 3386 Charles Leo Petersen (Sakskøbing). Roskilde: 705 E. Petersen (Dagbladet). Rønne: 3888 Harald Thomsen (arbl.) og 7016 Chr. Hauge (arbl.). Skanderborg: 3556 Albinus Jensen (Soc.-Dem.) og 3751 Oluf Wassmann (Amts-Avisen).

FRATRAADTE

Aarhus: 5007 Camilla Taarnborg til Viborg i Pl. og 6739 Jørgen Fischer til Silkeborg Pl. Haderslev: 2193 Alma Carlsen til Kbhvn. (udenf. Faget). Holbæk: 7045 A. V. Larsen paa Rejse. Odense: 6971 Otto Sørensen til Svendborg (arbl.). Ringkøbing: 4128 Anker Schiødt paa Rejse. Rønne: 6476 Henry Larsen Holm til Kbhvn. (arbl.), 7016 Chr. Hauge til Kbhvn. (arbl.) og 3888 Harald Thomsen til Kbhvn. (arbl.).

Typografernes Sangforening.

Bilerne kører Søndag Morgen Kl. 8½ fra Sønderbros Teater, Kl. 9 fra St. Hans Torv. **Præcis Afgang.** (1u)

Søndag den 7. August: Hareskoven. St. Hans Torv Kl. 10.

Sommerfesten

samme Dag *Kl. 4 prc.* i Herløv Kro. Bil fra Linie 5's Endestation i Brønshøj. (3r)

ANNONCER

I Henhold til Anvisningskontorets Regulativ, Punkt 6, gøres opmærksom paa, at ingen maa slutte bindende Aftale om Pladstilbud, før Henvendelse er sket til Lokalkassereren i den paagældende By eller i København til Anvisningskontorets Bestyrer. Undladelse heraf medfører Karantæne.

Ung Sætter

(Akcidens eller Avis) søger Plads straks eller senere, om muligt paa et Sted, hvor der kan blive Adgang til at lære Maskinsætning. Billet mrkt. »191« modtager Ekspeditionskontoret.

En Forbundter,

opvakt og velvoksen, antages som Trykkerlærling i et mellemstort Trykkeri. Billet mrkt. »197« modtager Ekspeditionskontoret.

En virkelig **dygtig** og **paalidelig Sætter-trykker** kan faa god, fast Plads i Nordjylland. Billet mrkt. »195« sendes Ekspeditionskontoret.

Sætter

(Akcidens, Avis), søger Plads straks eller senere. Billet mrkt. »196« modtager Ekspeditionskontoret.

Faktor søges til Kolding.

God Arbejdsleder og dygtig Akcidenssætter (helst kendt med Linotype) kan faa god, fast og vellønnet Plads. Billet mrkt. »198« modtager Ekspeditionskontoret.

Trædepresse til Salg

(Hogenforst's Rapid), indvendig Rammevidde 19×27 cm, 2 Sæt nye Valser, i udmærket Stand. Bill. mrkt. »190« modtager Ekspeditionskontoret.

TELEFON CENTRAL 14823 Byen 3534 & 468X TELEGRAM-ADRESSE: LEVIRIK.

Erik Levison

GRAFISKE ARTIKLER EN GROS

KØBENHAVN B Vestre Boulevard 36.

NYE OG BRUGTE GRAFISKE MASKINER SAMT BOGBINDERIMASKINER AF ENHVER ART LEVERES I STORT UDVALG OG ALLE FORMATER FRA LAGER. STORT LAGER MED SÆRLIGT GODT UDVALG I TRÆMATERIALER OG UTENSILIER. ENEREPRÆSENTANT FOR SKRIFTSTØBERIET A/S GENZSCH & HEYSE HAMBURG

RIGHOLDIGT LAGER AF SORTE OG KULØRTE FARVER FRA CHR. HOSTMANN-STEINBERGSKE FARVE: FABRIKKER, CELLE. FREDSKVALITET.

FULDSTÆNDIG INDRETNING AF TRYKKERIER I ALLE STØRRELSER. ET BESØG I UDSTILLINGS-LOKALERNE ANBEFALES.

Er det koldt i Trykkeriet.
Brug DRUBINAL Tinktur.

Telefon 9090 Telegr.-Adr.: DRUBIN, Valby.

Tandlæge Dyrlund-Smith og Kisbye,

St. Kongensgade 45 II. (6

Konsult.: 10—4 og 6—7, Søndag 10—11.

25 pCt.s Moderation. — Telefon 6125

Chr. Thomsen

Lille Blegdamsvej Nr. 1

Telefon Nora 2165 v

leverer vaskede kulørte og hvide Pudseklude til Dagens billigste Priser.

Ordre til Byen saavel som Provinsen ekspederes omgaaende. (151)

Tandlæge Edv. Møller,

Købmagergade 30, 2.

udfører enhver Tandbehandling til smaa Priser. Samvittighedsfuldt Arbejde. Bedøvelse hele Dagen. Konsultationstid 10—3½, 6—7 Efterm. Telefon 8181. (14)

Lauge Petersens Dampvaskeri

Lauggaards Allé 13, Søborg

Telefon: Søborg 433 & 256

leverer til Bogtrykkerier, litografiske Etablissementer og Reproduktionsanstalter hvide og kulørte Pudseklude til billigste Dagspriser.

Forhen Valdemarsgade 42 og Frederiksstadsgade 13. (98)

F. L. BIE A/S Gothersgade 28, København.

Telefon Central 8062 og Palæ 1556.

Samtlige Maskiner og Artikler for **Bogtrykkerier, Bogbinderier, Litho-Etablissementer, Klichéfabriker** og beslægtede Brancher.

Kulante Betingelser.

Stadigt stort Lager. (10)

PARITZ GOTTSHALCK

KONGENS NYTORV 8 · TELEFON 3378

Nye og brugte Maskiner haves paa Lager.

Stort Lager af alle Utensilier. (12

Tandlæge Warnøe, (152)

Kultorvet Nr. 14¹ - Telf. Byen 7565.

Yder Rabat til Sygekassens Medlemmer.

Konsultation 10—3½. Mandag, Onsdag og Fredag 5—7½. Bedøvelse hele Dagen.

Arbejdernes Livsforsikring tegner Livsforsikring med eller uden Udbetaling i levende Live. — **Konfirmationsforsikring** tegnes paa særlig fordelagtige Vilkaar **med Præmiefrihed ved Forsørgerens Død.** — Arbejdernes Livsforsikring er i sin Afdeling med Lægeundersøgelse **betydelig billigere end andre Selskaber** med ugentlige Præmier, ligesom alle Forsikringer er genforsikrede i Statsanstalten. **Restancefrist under Arbejdsløshed eller anden uforskyldt Aarsag.** — Ugenlig Opkrævning sammen med Foreningskontingentet. — Forlang Oplysning hos

ANTON JENSEN, Østerrigsgade 31⁴.

Genzsch & Heyse · Skriftstøberi

Etableret 1833 **Hamburg** Filial i München

Agentur og Lager:

Erik Levison, Vestre Boulevard 36, København B.

Telefoner: Central 14823, Byen 3534 og 468 x

Genzsch-Antikva

Redaktør: FR. NIELSEN. Bygaardsstræde 8, Køge. Ekspeditør: KARL SØRENSEN, Vestergade 5, St., Kbhvn. B.
Abonnem. gennem Postkontorerne: 1 Kr. 50 Øre Kv. Annoncer: 35 Øre pr. Petitlinje (pladss. Medl. 25 Øre). 26 Gange og derover Rabat.
Trykt hos F. E. BORDING (V. PETERSEN). København.

TYPOGRAF-TIDENDE

ORGAN FOR DE TYPOGRAFISKE ARBEJDERES INTERESSER

NUMER 32 KØBENHAVN DEN 12. AUGUST 1921 XLVIII AARGANG

NED MED AVANCEN!

Da Fabriksherrerne lukkede deres Porte og stængede Arbejderne ude fra Arbejdspladserne, havde de vel næppe tænkt, at det skulde blive saa vanskeligt at faa lukket Portene op igen, som Tilfældet er blevet. Til at begynde med hørtes ingen Klager, man følte vel snarere en vis Tilfredsstillelse ved at kunne sætte de »graadige« Arbejdere paa Gaden for at nedstemme deres Fordringer. Thi medens man fandt det ganske i sin Orden, at de handlende og Bønderne drak i dybe Drag af den Guldflod, som i Krigens Aar — desværre — strømmede ind over Landet, saa ansaa man det naturligvis for ganske forkasteligt, at nogen Arbejder skulde vove at stikke sin »Mule« i Flodens gyldne Strøm. Og derfor var der Godtfolk, som paa et vis Tidspunkt glædede sig over at kunne sætte disse paatrængende Proletarer i Karantæne.

Men Karenstiden blev længere end beregnet. Da det begyndte at tømme i Guldbyngerne, da man mærkede, at det ikke mere gik ud over Arbejderne *alene* — ja, saa svandt Glæden bort, og Industriherrerne opløftede det ene Klageskrig efter det andet. Nu var det vokset til en Krise, der truede med at ødelægge Landet, hvis Regeringen ikke indførte beskyttende Foranstaltninger.

Og de forskellige politiske Partier tog naturligvis Stilling til Krisen alt eftersom deres Vælgerhær var sammensat. Højre krævede som Industribaronernes Parti Toldbeskyttelse, de radikale vilde have Importforbud — en ny Form for Toldbeskyttelse, idet Følgen bliver den samme: Opretholdelsen af de høje Priser. Socialdemokratiet forlangte foruden Importforbud tillige *Kontrol med Handelsstandens Avance*, medens Venstre vilde lade fem og syv være lige og lade alt gaa sin skæve Gang. Dette sidste Standpunkt vilde maaske have været det fornuftigste, *hvis* vi levede i den fri Konkurrences Tegn. Men dette er jo langt fra Tilfældet, eftersom hver eneste Gren indenfor Samfundslivet har sin egen Sammenslutning, og det er disse Organisationer — ikke den enkelte — der bestemmer Priserne. Hvor kan man saa tale om at lade den fri Konkurrence raade?

For ikke saa lang Tid tilbage lød Parolen: Verden lider under Varemangel! Producer! Producer! Da Elendigheden vedblev at være lige stor, slog man over i den fuldstændige Modsætning og begyndte at raabe paa Overproduktion! Nu blev Landet ødelagt af billige Varer! Valuta-Dumping overalt!

Blind Allarm har Raabet om de billige Varer imidlertid hidtil vist sig at være. Naar undtages et Par enkelte Udsalg i København, som kun er kommet et lille Faatal til Gode, har Landet ikke set noget til disse udskregne billige Varer.

Nej, vi lider ikke under Overproduktion, thi rundt om sidder en Mængde Mennesker, som ønsker at komme i Besiddelse af Varer af forskellig Art, men som mangler Kobeevnen.

Forholdet er netop det, at Varernes Pris er for høj, og alle Bestræbelser bør derfor gaa i Retning af at fremskaffe billige Livsfornødenheder, men det naar vi sandelig ikke ved Toldbeskyttelse eller Importforbud, hvorimod en Begrænsning af den glubende Handelsavance sikkert vilde gøre Underværker.

Socialdemokratiet og Arbejdernes faglige Organisationer vilde uden Tvivl handle klogt, hvis de indskrænkede sig til at kræve *Kontrol med Avancen* — naturligvis i Forbindelse med Kravet om Arbejde eller Understøttelse — og lade Industribaronerne være ene om at raabe paa Toldbeskyttelse og Indførselsforbud. Thi dette betyder kun en Opretholdelse af Dyrtiden til Gavn for Industriherrerne, men til Skade for den arbejdende Del af Befolkningen.

Arbejdsgivernes stadige Krav om Lønreduktioner som Middel imod Krisen bør derfor fra Arbejdernes Side mødes med et kraftigt:

Ned med Avancen! *Fr. N.*

VOLDGIFTSDOM

Udskrift af Den faste Voldgiftsrets Kendelse af 1. August 1921 i Sag Nr. 470: De samvirkende Fagforbund mod Dansk Arbejdsgiverforening paa Københavns Bogtrykkerforenings Vegne.

I en endnu gældende Overenskomst af 4. Marts 1908 mellem Københavns Bogtrykkerforening og Dansk Typograf-Forbund hedder det:

»Da man imellem Organisationerne er enig om en Minimalløn, ordnes Lønnen for de dygtigere Arbejdere i det enkelte Tilfælde mellem Arbejdsgiveren eller dennes Repræsentant og Arbejderen uden Indblanding fra andres eller fra Fagorganisationernes Side. Organisationerne er enige om, at i Tilfælde, hvor Misforhold paa dette Omraade som Helhed taget skønnes at være til Stede, og efter at der forud har været ført Forhandlinger derom mellem Principalen og Arbejderne, har begge Organisationer Paataleret ligeoverfor hinanden gennem følgende Instanser.«

De samvirkende Fagforbund har nu paa Dansk Typograf-Forbunds Vegne indklaget Arbejdsgiverforeningen paa Københavns Bogtrykkerforenings Vegne og paastaaet denne sidste paalagt Bod for Overtrædelse af det første Led i den ovengengivne Vedtagelse. Klagerne gør nemlig gældende, at Bogtrykkerforeningen stadig blander sig i Antagelsesvilkaarene for den enkelte Arbejder hos den enkelte Arbejdsgiver og systematisk sætter sig imod, at der ydes en Arbejder højere Løn, end Bogtrykkerforeningen ønsker, at der skal gives. Til Bevis for Rigtigheden heraf har Klagerne særlig henvist til, at da Firmaet Carl Aller i Begyndelsen af Juni d. A. havde antaget en Trykker Christiansen i en Ferieplads ved en af Rotationspresserne, blev Firmaet forhindret i at betale ham den Ugeløn af 120 Kr. 24 Øre, som det ellers altid har betalt sine Trykkere ved Rotationsmaskinerne, hvad enten de var i fast Plads eller i Ferieplads, derved, at Firmaet fra Bogtrykkerforeningen fik Besked om, at han ikke burde lønnes med en højere Løn end højst 116 Kr. 75 Øre, hvilket var den Løn, han havde haft i sin forrige Plads.

De Indklagede har paastaaet Frifindelse, idet de har benægtet, at der fra Bogtrykkerforeningens Side er truffet nogen Bestemmelse om at indvirke paa Lønnen i nedadgaaende Retning eller overhovedet har fundet nogen Indblanding Sted i Strid med Overenskomsten. Hvad særlig Tilfældet »Christiansen« angaar, har de Indklagede benægtet, at der er sket andet, end hvad der altid sker, siden det ved en Generalforsamlingsbeslutning af 31. Oktober 1916 er gjort Medlemmerne til Pligt at henvende sig til Foreningen, inden de antager Arbejdskraft, nemlig at man fra Foreningens Kontor telefonisk har givet Firmaet de Oplysninger, man sad inde med angaaende Christiansen, derunder hvilken Løn han havde haft paa sin sidste Arbejdsplads.

Under Sagen er der afhørt forskellige Personer, der som ansatte enten hos Carl Aller eller i Bogtrykkerforeningen har haft med disse Forhold at gøre, og medens der nu hverken ved Vidneførslen eller ved Proceduren iøvrigt er fremkommet noget, der strider mod de Indklagedes Paastand om, at der ikke indenfor Bogtrykkerforeningens Ledelse er truffet Bestemmelser i Strid med Overenskomsten af 4. Marts 1908, er det paa den anden Side gennem Vidneførslen oplyst, *dels* at det benyttede Oplysningssystem er af en lignende, ikke ufarlig Art som i Rettens Kendelse af Dags Dato i Sag Nr. 468 for Elektrikerforbundets Vedkommende omtalt, *dels* at de paa

Foreningens Kontor ansatte Damer, hvis Opgave det bl. a. er at besvare Medlemmernes Henvendelser, ikke nøjes med at referere de af Foreningen tilvejebragte Oplysninger om vedkommende Arbejder, men ogsaa indlader sig i Drøftelser om, hvad der kan anses som en rimelig Løn for den paagældende og derunder giver Raad og Vejledning, *dels* endelig, at den Faktor hos Carl Aller, der havde med Christiansens Ansættelse at gøre, synes at have opfattet den ham overbragte Telefonbesked derhen, at Foreningen ikke ønskede, at Christiansen skulde have en højere Løn end den, han havde haft paa sin forrige Arbejdsplads.

Bogtrykkerforeningens Formand har under Proceduren i Anledning af de afgivne Vidneforklaringer udtalt, at han ikke har givet Foreningens Personale anden Instruks med Hensyn til Besvarelsen af disse Henvendelser end en almindelig Besked om at meddele de foreliggende Oplysninger og en almindelig holdt Tilladelse til at ledsage dem med Raad og Vejledning.

Retten kan nu ikke finde det rigtigt, at Bogtrykkerforeningens Ledelse ved Praktiseringen af dette Oplysningssystem ikke har udøvet større Kontrol, end Tilfældet synes at have været, og Retten maa navnlig finde det urigtigt, at Ledelsen i Stedet for — som det er dens Pligt efter Overenskomsten af 4. Marts 1908 — udtrykkelig at instruere Personalet om *ikke* at give Raad og Vejledning med Hensyn til Lønansættelser, for hvilke Overenskomstens Regel gælder, har givet Personalet en almindelig Bemyndigelse til at give Raad og Vejledning. Ved disse Raad og Vejledninger fra Kontorets Side maa der antages at have fundet en overenskomststridig »Indblanding« Sted, og for denne Indblanding maa Bogtrykkerforeningen efter det anførte bære Ansvaret. Den herfor forskyldte Bod findes at burde sættes til 500 Kr. Endvidere vil de Indklagede have at betale Sagens Omkostninger med 300 Kr.

Kendelse:

Københavns Bogtrykkerforening bør til Klagerne, De samvirkende Fagforbund paa Dansk Typograf-Forbunds Vegne, betale en Bod af 500 Kr. Sagens Omkostninger betaler de Indklagede, Dansk Arbejdsgiverforening paa Københavns Bogtrykkerforenings Vegne, med 300 Kr.

DE ARBEJDSLØSES KONGRES

I Fredags aabnedes i Haandværkerforeningens Sal i København den Kongres, som de arbejdsløses Organisation havde indkaldt for at drøfte de arbejdsløses Stilling. Der var mødt 114 Repræsentanter fra 36 Byer.

Efter at Repræsentanterne havde aflagt en Slags Beretning fra de forskellige Byer, holdt Redaktør ved »Arbejderbladet« *Chr. Christensen* et længere Foredrag om den økonomiske Krise. Han udtalte bl. a., at Krisen er af international Karakter. Kunstige Foranstaltninger hjælper ikke. Spareteorien er helt forfejlet. Det, man skal, er at fremme Købeevnen, men tværtimod gør man alt for at hæmme den. Jeg tror ikke paa, at den danske Industri trykkes af Valutadumping. Naar der nu ønskes Reguleringer, er det kun for at skabe Mulighed for Profit. Thi Profitregulering skal man nok afholde sig fra.

Med den officielle Statistik i sin Haand hævdede Chr. Christensen, at hverken Tobaks-, Jern- eller Skotøjsindustrien er Genstand for Valutadumping. Den store Import i 1920 kom ialt væsenligt fra England og Amerika. Importen fra Tyskland har stadig været og er stadig meget ringe. Men hvem er det iøvrigt, der importerer? Er det ikke netop dem, der raaber paa Regulering?

I Lørdagsmødet indledede Forretningsfører *Ernst Christiansen* en Forhandling om de arbejdsløses Krav om Arbejde og Understøttelse. Han oplyste, at hver fjerde organiseret Arbejder nu gik ledig. Understøttelsen burde forhøjes til 70 Kr. for gifte og 50 Kr. for ugifte.

I Diskussionen herom deltog Arbejdsanvisningsdirektør *Jensen-Sønderup*, som efter Indbydelse var til Stede. Han udtalte bl. a., at det var bedre at arbejde for en mindre Løn, f. Eks. 60 Kr. om Ugen, end at hæve 30 Kr. i Understøttelse. Jensen-Sønderup sluttede med at antyde, at han fandt det rimeligt — naar Loven om Arbejdsløshedskasserne skulde revideres — at Stat og Kommune samt *Arbejdsgiverne* indbetalte hver sin Part til disse Kasser.

Johs. Nielsen, København, krævede Understøttelse til de unge arbejdsløse, som var dem, der først blev afskedigede og sidst antagne. Understøttelsen kunde ydes i Form af Logis i offenlige Ejendomme og som Ophold paa Højskoler.

Sluttelig talte Redaktør *Chr. Christensen* om Bedriftsraadstanken, der vilde betyde en moralsk Gevinst for Arbejderne i Form af Arbejdsglæde og tillige en økonomisk Fordel for Samfundet. Taleren troede dog ikke, at Arbejderne *i Øjeblikket* var stærke nok til at overtage Fabrikkerne, men de var stærke nok til at begynde at lære det.

Mødet sluttede med Vedtagelsen af et Par Resolutioner. Den ene indeholdt en Kritik af De samvirkende Fagforbund. Den anden omhandlede den økonomiske Krise og udtaler bl. a.:

Krisen er en Følge af den kapitalistiske Produktionsform. Den er af et saadant Omfang, at der ikke er Udsigt til en Konsolidering af det kapitalistiske System. Konferencen protesterer mod de demagogiske Krav om Importregulering og Toldbeskyttelse, da al Tale om Valutadumping er grebet ud af Luften. Gennemførelsen af saadanne Foranstaltninger vil kun give de danske Arbejdskøbere Monopol paa det danske Marked og medføre, at Arbejderklassen kommer til at betale sine Fornødenheder med endnu højere Priser.

Alle Foranstaltninger til at imødegaa Krisen vil kun være Lapperier. Arbejderklassens Bestræbelser maa derfor gaa ud paa gennem Udnyttelse af Krisen efterhaanden at fremskynde det bestaaende Produktionssystems Fald og bane Vej for den socialistiske Samfundsform.

I Henhold til Anvisningskontorets Regulativ, Punkt 6, gøres opmærksom paa, at ingen maa slutte bindende Aftale om Pladstilbud, før Henvendelse er sket til Lokalkassereren i den paagældende By eller i København til Anvisningskontorets Bestyrer. Undladelse heraf medfører Karantæne.

LAUR. JENSEN.

FAGSKOLEN FOR BOGHAANDVÆRK

Vinterhalvaaret fra 1. September 1921.

Ansøgningsblanketter til Vinterskolen for Sættere, Trykkere og Bogbindere kan afhentes daglig paa Skolen, Hagemannsgade 2, 3. (Teknologisk Institut, Opgang i Gaarden ad Smedetrappen).

Ansøgningerne maa være Skolen i Hænde i udfyldt Stand senest Torsdag den 25. August.

Optagelsesprøven for de saaledes tilmeldte Lærlinge vil blive afholdt Torsdag den 1. September Kl. 7½ i Fagskolens Auditorium.

De Elever, som i Fjor gennemgik 1. Klasse, møder Torsdag den 1. September Kl. 8½ paa Skolens Kontor for at modtage Skema m. m. for det nye Skoleaar.

— Man erindres om, at de Lærlinge, som ønsker at besøge Skolen i September 1922, maa indmelde sig paa en teknisk Skole til Undervisning i elementær Tegning, som begynder ca. 1. Oktober.

Dansk Typograf-Forbund Københavns Afdeling

(Sættere, Trykkere, Stereotypører, mandl. og kvindel. Hjælpearbejdere)

Ordinær Kvartalsgeneralforsamling

afholdes

Søndag den 14. August Kl. 10 præcis

i Rømersgade 22 (Festsalen).

Dagsorden: 1. Beretning. 2. Regnskabet. 3. Tarifen (event. Valg af Forhandlingsudvalg). 4. Valg af 2 Medlemmer til Udvalget angaaende Forbundstrykkeriet.

Medlemskort skal forevises ved Indgangen. *Lokalstyrelsen.*

LOKALAFDELINGEN I KØBENHAVN

Ekstrakt af Regnskabet for April Kvartal 1921.

INDTÆGT:

Beholdning den 1. April 1921:		
Sætternes Privatkasse	45.820,47	
Trykkernes do.	5.060,17	
do. Ekstrakasse	1.832,55	
do. Begravelseskasse	5.314,71	
Kvindernes Privatkasse	1.061,77	
Lokalkassen	25.134,06	
Det særlige Fond	40.789,16	
		125.012,89
Arbejdsløshedskassen og Reservefonden:		
Kontingent, Indskud m. m.	133.746,45	
Tilskud fra Hovedkassen	20.000,00	
Refunderet fortsat Hjælp	49.898,50	
Ekstrakontingent	26.662,45	
Underskud ved Kvartalets Slutning	16.452,45	
		246.759,85
Sygekassen:		
Kontingent	12.350,15	
Statstilskud for 1920	20.773,00	
do. ekstraordinært	3.209,00	
Ref. Dyrtidshjælp til Syge	725,00	
Frikontingenter	318,15	
Ref. for Hospital	14,00	
		37.389,30
Hjælpekassen:		
Kontingent	3.885,75	
Bidrag af Rolfs Legat	52,50	
		3.938,25
Begravelseskassen:		
Kontingent		6.384,65
Lokalkassen i København:		
Kontingent af heltbet. Medl.	11.166,75	
Kontingent af halvtbet. Medl.	1.077,40	
Tilskud fra Sygekassen	450,00	
do. fra Begravelseskassen	200,00	
Administrationstilskud fra Kommuner	532,92	
		13.427,07
Sætternes Privatkasse		2.161,05
Trykkernes do.		617,91
do. Ekstrakasse		34,39
do. Begravelseskasse		106,81
Kvindernes Privatkasse		375,30
Det særlige Fond:		
Kontingent	15.738,36	
Karnevallet	2.683,31	
Indsamling	57,00	
Sommerfesten	2.520,00	
		20.998,67
	Balance Kr.	457.206,14

UDGIFT:

Arbejdsløshedskassen og Reservefonden:		
Rejseunderstøttelse	318,25	
Understøttelse paa Stedet:		
à 4,00 i 7222 Dage	28.888,00	
à 3,50 i 9258 Dage	32.403,00	
à 3,25 i 1086 Dage	3.258,00	
à 3,00 i 337 Dage	1.095,25	
à 2,75 i 1609 Dage	4.424,75	
à 2,50 i 4522 Dage	11.305,00	
Hjælpekasseunderstøttelse	80.488,35	
Fortsat Hjælp	84.579,25	
		246.759,85
Sygekassen:		
Pengehjælp (i Hjem og paa Hospital)	7.428,90	
Betalt til Hospital	1.357,80	
Lægehonorar	5.810,21	
Speciallæge og Ekstra Læge	1.381,45	
Vagthold etc.	71,55	
Dyrtidshjælp til Syge	586,40	
Porto	44,00	
Barselhjælp	165,00	
Administrationstilskud	450,00	
Kontingent til De samv. Sygekasser	641,80	
Ref. for Hospital	16,80	
Andre Udgifter	22,80	
Indsendt til Hovedkassen	19.412,59	
		37.389,30
Hjælpekassen:		
Pengehjælp	3.282,00	
Indsendt til Hovedkassen	656,25	
		3.938,25
Begravelseskassen:		
Begravelseshjælp	3.500,00	
Administrationstilskud	200,00	
Indsendt til Hovedkassen	2.684,65	
		6.384,65
Lokalkassen i København:		
Lønninger	2.385,25	
Porto	147,00	
Tryksager	488,50	
Kontingentopkr. og Budløn	898,35	
Møder, Lokale og Husleje	449,14	
Brændsel, Belysn. og Rengør.	501,18	
Telefon og Telegram	252,40	
Overført til Privatkasserne	2.303,10	
Kontorsager	80,34	
Bogbinder	204,25	
Tillidshjælp	85,00	
Feriekolonierne	100,00	
Kontingent for Styrelse og Inkassatorer, 1.—26. Uge	4.178,50	
Andre Udgifter	127,50	
		12.200,51
Sætternes Privatkasse		1.407,05
Trykkernes do.		632,75
do. Ekstrakasse		0,00
do. Begravelseskasse		0,00
Kvindernes Privatkasse		363,30
Det særlige Fond:		
Lønninger	3.035,25	
Kontingentopkr. og Budløn	812,50	
Ekstra Hjælp	2.214,20	
Sygehjælp	11.139,00	
Karnevalet	2.124,00	
Tryksager	130,50	
Husleje	250,00	
Sommerfesten	3.784,33	
Andre Udgifter	488,95	
		23.978,73
Beholdning den 30. Juni 1921:		
Sætternes Privatkasse	46.574,47	
Trykkernes do.	5.045,33	
do. Ekstrakasse	1.866,94	
do. Begravelseskasse	5.421,52	
Kvindernes Privatkasse	1.073,77	
Lokalkassen	26.360,62	
Det særlige Fond	37.809,10	
		124.151,75
Balance		Kr. 457.206,14

København, 31. Juli 1921.

Laur. Jensen.

NÆR OG FJÆRN

SOMMERFERIE. Firmaet Jensen & Rønager har i Lighed med tidligere Aar tilstaaet hele sit Personale 8 Dages Ferie med Udbetaling af Løn.

KØBENHAVN. Manglende Besvarelser paa Skema fra det i Sygekasseloven anordnede Udvalg bedes for at afværge yderligere Ulejlighed for vedkommende omgaaende indsendt til Formanden.

TYPOGRAFERNES SANGFORENING HOLDER HØSTFEST Søndag den 21. August i Carlsberg-Pavillonen. Der bliver Underholdning i Haven, Præmiespil og Dans m. m. — Se iøvrigt det udsendte Program.

DE ARBEJDSLØSES KONGRES. Højreblade, som f. Eks. Nationaltidende, skælder Direktør Jensen-Sønderup ud, fordi han har overværet og talt ved de arbejdsløses Kongres. Andre Blade omtaler slet ikke Kongressen. Vi synes, det er en dum Maade at tage Sagen paa. Hvorfor ikke høre, hvad de arbejdsløse har at sige i en saa alvorlig Situation? Man afhjælper dog ikke Arbejdsløsheden ved at skælde ud, lige som den heller ikke lader sig tie ihjel.

DE FORENEDE STATER. Ogsaa her er der Krise i Industrien med Arbejdsløshed og dermed følgende Onder. I Maj Maaned var der ca. $3^1/_2$ Million arbejdsløse eller 24 pCt. af samtlige Industriarbejdere. Alt Europas Guld, som under Krigen er vandret derover, synes altsaa ikke at betyde noget paa dette Omraade.

Derimod er Prisfaldet betydeligt større derovre end i den gamle Verden og særlig her i Landet. Pristallet er i Løbet af det sidste Aar gaaet ned fra 104 til 62 pCt. over, hvad det var i 1914. De største Lønreduktioner, der har fundet Sted, andrager ca. 20 pCt.

TYSKLAND. Efter lange Forhandlinger, der sluttelig førtes under Forsæde af en Repræsentant for det tyske Rigsarbejdsministerium, er det lykkedes at komme til Enighed i Bogtrykfaget om en ny Lønoverenskomst, gældende for August og September Maaneder.

NORGE. Det i sidste Numer skitserede Forslag til Overenskomst mellem de norske Bogtrykarbejdere og Bogtrykkerorganisationen er nu vedtaget af begge Parter.

GENERALFORSAMLINGER OG MØDER

RØNNE LOKALAFDELING

af Dansk Typograf-Forbund holdt ordinær Generalforsamling i »Industrien« Lørdag den 9. Juli. Formanden, *Kürstein*, oplæste Regnskaberne for saavel Hoved- og Lokalkassen som den selskabelige Forening. De godkendtes alle. — Hovedregnskabet indeholdt følgende Hovedposter: Indtægt: Ordinært Kontingent 2609 Kr. 70 Øre, Ekstrakontingent 443 Kr. 50 Øre, Tilskud fra Hovedkassen 925 Kr. — Udgifter: Underst. paa St. 1029 Kr., Reservefondsunderst. 876 Kr., Hjælpekasseunderst. 1176 Kr., Sygeunderst. 536 Kr., Administration 20 Kr., Indsendt til Hovedkassen 336 Kr. — Regnskabet balancerede med 4003 Kr. 16 Øre.

Derefter gennemgik Formanden det tilsendte Forslag til ny Tarif for Provinserne, som han fandt indeholdt forskellige »mørke Pletter«, men dog anbefalede han at vedtage Forslaget. Han opfordrede Hovedbestyrelsesmedlem *Blomberg* til at give nogle Oplysninger om de Krav, Principalerne havde stillet, hvilket denne beredvilligt gjorde, idet han udtalte, at det var rigtigt nok med de »mørke Pletter« i det foreliggende Forslag; men sammenlignede man det med Principalernes Krav, saa viste det sig, at man havde undgaaet de værste Uhyrligheder, og skønt de gjorte Indrømmelser kunde være generende nok for dem, som de gik ud over, maatte han dog under den foreliggende Situation anbefale at stemme Ja til Forslaget. Formanden takkede Blomberg for de givne Oplysninger, og da der ikke var hverken Diskussion eller Afstemning, sluttede han Generalforsamlingen, der kun var besøgt af godt en halv Snes Medlemmer.

C. B.

VEJLE LOKALAFDELING

afholdt ordinær Kvartalsgeneralforsamling Lørdag den 16. Juli 1921 i Arbejdernes Forsamlingsbygning. Kun 7 af Afdelingens ca. 80 Medlemmer var kommet til Stede. Formanden, *Just Rasmussen*, bød den lille Flok velkommen og overtog Hvervet som Dirigent. Kassereren, *Chr. Bisgaard*, oplæste og fremlagde de forskellige Regnskaber. Forbundsregnskabet udviste en Udgift paa 4740 Kr. og en Indtægt paa 4750 Kr. 72 Øre; Kassebeholdningen ved Kvartalets Slutning 13 Kr. 72 Øre. Lokalkassens Regnskab udviste en Udgift paa 293 Kr. 59 Øre og en Indtægt paa 541 Kr. 90 Øre; Beholdning ved Kvartalets Slutning 248 Kr. 31 Øre. Regnskaberne godkendtes enst.

Derefter behandledes Lokalkassens § 6, som det vedtoges at ændre saaledes: »Efter Vedtagelse paa Generalforsamlingerne kan der af Lokalkassens Midler ogsaa ydes Understøttelse og bevilges Penge til andre Formaal, (f. Eks. Fester eller lign.)«.

NB. Det tyder paa meget ringe Interesse blandt Medlemmerne, at kun saa faa møder til Fagets Generalforsamlinger, og det er meget lidet opbyggende for Bestyrelsen (som desværre ikke en Gang var fuldtallig) foruden denne kun at se 3—4 Medlemmer paa en Generalforsamling. Derfor, Kolleger, tag jer sammen og lad det være jer en Pligt at møde paa jert Fags Generalforsamlinger. Derved styrkes Interessen og Sammenholdet. *Ærenlund-Madsen.*

HILLERØD LOKALAFDELING

afholdt ordinær Generalforsamling Søndag den 17. Juli paa Hotel »København«. Formanden, *Sofus Poulsen*, aabnede Generalforsamlingen og oplæste Hovedkasseregnskabet, der balancerede med 3196 Kr. 65 Øre. Indsendt til Hovedkassen 1100 Kr. Lokalkasseregnskabet balancerede med 542 Kr. 39 Øre. Der indestaar paa Sparekassebog 268 Kr. Begge Regnskaber godkendtes.

Punkt 2: Jubilæumsfesten. *Formanden* oplyste, at Hillerød Lokalafdeling 1. Oktober i Aar kan fejre 40-Aars Jubilæum. Generalforsamlingen overlod det til Bestyrelsen at arrangere en Fest med Fællesspisning og sende Indbydelse til Forretningsfører Karl Sørensen samt Formanden for De samvirkende Fagforeninger i Hillerød. Det vedtoges ikke at yde noget Tilskud til arbejdende Kolleger af Hillerød Lokalforening.

Punkt 3: Eventuelt. *Formanden* oplæste en Indbydelse til Socialdemokratiets 50aarige Jubilæumsfest, der afholdtes for alle Partiforeninger i Frederiksborg Amt ved Slotspavillonen i Hillerød Søndag den 24. Juli. Det vedtoges enstemmigt at deltage i Festen med Banneret.

— — —

Derefter afholdt Typografernes Sygehjælpekasse Generalforsamling. Formanden og Kassereren for denne, *Ernst Christensen*, oplæste Regnskabet, der godkendtes. *J. C.*

HJØRRING LOKALAFDELING

afholdt Lørdag den 23. Juli ordinær Generalforsamling paa Hotel »Bristol«. — Protokollen godkendtes. — *Formanden* aflagde Beretning og oplæste Regnskaberne. Hovedkassen balancerede med Kr. 3080,96, Kassebeholdning Kr. 34,96, og Lokalkassens Regnskab balancerede med Kr. 333,43, Kassebeholdning Kr. 179,33. Beretning og Regnskaber godkendtes.

Næstformanden, *Lars Christensen*, og Sekretæren, *Chr. Sandholm*, genvalgtes enst.

Formanden meddelte, at den planlagte Udflugt til Voersaa ikke blev til noget paa Grund af for ringe Tilslutning.

Tilstede 12 Medlemmer. *Chr. S.*

DANSK TYPOGRAF FORBUND BOGTRYKFAGETS ARBEJDSLØSHEDSKASSE

VESTERGADE 5, ST.

KØBENHAVN B.

KONTORERNE er aabne for Ind- og Udbetaling fra 1—3 undtagen *Lørdag (11—1)* samt *Fredag* og *Mandag Aften Kl. 5—6½*. Telefon *4331*.

FORMANDEN træffes som Regel til samme Tider. Telefon *13,331*.

ANVISNINGSKONTORET. Telefon *4331*. Telegramadr.: Typforbundet, Kbhvn.

FORENINGSMEDDELELSER

KVITTERING FOR MODTAGNE APRIL KVARTALS REGNSKABER. 5. August: Struer pr. Bl. 35,00, Kt. 160,00, ialt 195,00; 8. August:

Frederikshavn II 38,35; 9. August: København 6301,04. Dermed er samtlige Regnskaber indgaaede.

København, den 9. August 1921.

Forretningsudvalget.

TILSKUD FRA HOVEDKASSEN er efter lovformelig Begæring tilsendt følgende Afdelinger: 4. August: Aabenraa 500,00; Nyborg 300,00; Lyngby 300,00; 5. August: Struer i St. f. en Del af April Kvartals Overskud 35,00; 9. August: Brønderslev 400,00; Herning 500,00.

København, den 9. August 1921.

Forretningsudvalget.

NY LOKALKASSERER

Randers: Typ. Magnus Sørensen, Villa »Fristed«, Vorupvej.

NYE MEDLEMMER

København: 1378 Steinbergs Hustru Rigmor Gudrun Amalie.

Aarhus: Maskinsætter Niels Andersen Pedersen ,udl. 1. 1. 1905 hos Zeuner (tidl. Medl.). Randers: Paal. Valborg Thomassen (tidl. Medl.).

Indvendinger mod Optagelsen maa ske inden 14 Dage fra Dato til vedkommende Lokalafd.

TILTRAADTE

København: 2524 Alfred Linck fra Odder (arbl.). Hj.arb. Vilhelm Emil Petersen fra Lager- og Pakhusarb. (Berl.-Tid.).

Aarhus: 3709 Hans Momme (arbl.). Herning: 3965 Andreas Holger Hansen (arbl.). Nakskov: 6713 Alfr. Hansen (Vestl. Avis). Nykøbing F.: 6627 Svend Aage Jensen (arbl.). Næstved: 6996 Knud Christiansen (arbl.). 6870 Fr. Vilh. Nielsen (arbl.). Roskilde: 6641 Sv. Aa. Olsen (arbl.). 3306 Th. A. Pedersen (arbl.). Skive: 3805 Alvilde Thomsen (Folkebladet).

FRATRAADTE

København: 4492 Svend Høgsbro Behrends til Kolding (syg).

Aarhus: 3556 Albinus Jensen til Skanderborg i Pl. Frederikshavn: 3819 O. E. Jensen paa Rejse. Nakskov: 6627 Svend Aage Jensen til Nykøb. F. (arbl.). Næstved: 6713 Alfred Hansen til Nakskov i Pl. Roskilde: 6018 Ejner Nielsen paa Rejse.

UDMELDTE

København: 5678 Erna Mikkelsen (fratraadt Faget).

Herning: 5224 Oda Nielsen (fratraadt Faget). Korsør: Udm. af faglig Afd.: 6596 P. Aug. Grevsen og 3767 Johs. Jacobsen.

UDSLETTET MED RESTANCE

København: 1032 W. Olsen (Dyva & Jeppesen).

Trykkeriarbejdernes Klub.

Indbetaling af Kontingent finder Sted Fredag den 12. August mellem 5—7 hos Kassereren, A. Hansen, Nansensgade 50, St.

Typografernes Sangforening.

Lørdag Kl. 8: Pilealléen 16. Mød alle. (1 v)

Søndag d. 14. August: Lynge—Borre Slotsruin. St. Hans Torv Kl. 8. (3 s)

ANNONCER

I Henhold til Anvisningskontorets Regulativ, Punkt 6, gøres opmærksom paa, at ingen maa slutte bindende Aftale om Pladstilbud, før Henvendelse er sket til Lokalkassereren i den paagældende By eller i København til Anvisningskontorets Bestyrer. Undladelse heraf medfører Karantæne.

Ung Sætter

(Avis eller Akcidens) søger Plads straks eller senere. Billet mrkt. »203« modtager Ekspeditionskontoret.

TELEFON CENTRAL 14823 Byen 3534 & 468X TELEGRAM-ADRESSE: LEVIRIK.

Erik Levison

GRAFISKE ARTIKLER EN GROS

KØBENHAVN B Vestre Boulevard 36.

NYE OG BRUGTE GRAFISKE MASKINER SAMT BOGBINDERIMASKINER AF ENHVER ART LEVERES I STORT UDVALG OG ALLE FORMATER FRA LAGER.

STORT LAGER MED SÆRLIGT GODT UDVALG I TRÆMATERIALER OG UTENSILIER.

ENEREPRÆSENTANT FOR SKRIFTSTØBERIET A/S GENZSCH & HEYSE HAMBURG

RIGHOLDIGT LAGER AF SORTE OG KULØRTE FARVER FRA CHR. HOSTMANN-STEINBERGSKE FARVE-FABRIKKER, CELLE. FREDSKVALITET.

FULDSTÆNDIG INDRETNING AF TRYKKERIER I ALLE STØRRELSER. ET BESØG I UDSTILLINGS-LOKALERNE ANBEFALES.

Modarbejd Arbejdsløsheden.

Brug DRUBINS Danske Trykfarver.

Telefon 9090 Telegr.-Adr.: DRUBIN, Valby.

En dygtig Rotationstrykker

søges til et Provinsblad. Billet mrkt. »205« modtager Ekspeditionskontoret.

1. Kl.s Trykker,

30 Aar, *dygtig* og *paalidelig*, fortrolig med alt indenfor Branchen og indgaaende Kendskab til *Sætning, Kalkulation* etc., søger Plads. Billet mrkt. »200« modtager Ekspeditionskontoret.

Rotationstrykker

søger Plads. Billet mrkt. »201« modtager Ekspeditionskontoret.

Mindre Trykkeri

med gode Skrifter til Salg. Billet mrkt. »199« modtager Ekspeditionskontoret.

Trædepresse til Salg

(Hogenforst's Rapid), indvendig Rammevidde 19×27 cm, 2 Sæt nye Valser, i udmærket Stand. Bill. mrkt. »190« modtager Ekspeditionskontoret.

Ægte dansk Bi-Honning

faas atter i Aar i 5 og 3 kg Spande (Br. V.). Pris 5 Kr. pr. kg. frit tilsendt. Tilk. 1. Kl.s Diplom. Typograf *O. Petersen*, Kaastrup pr. Kalundborg. (202)

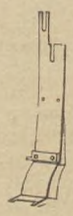

NORDISK MEKANIK

Finmekanisk Værksted.

P. Hvidtfeldtsstr. 16, K. Telf. Byen 1603 y.

Linotypematricer

nye og brugte; Korpus Ant. med Kursiv, Petit Ant. med Kursiv og Halvfed. Prøveaftryk mod Indsendelse af Porto.

Reservedele, Støbeforme, Stjernehjul, Taster etc. etc. (204)

Tandlæge Warnøe, (152)

Kultorvet Nr. 14¹ - Telf. Byen 7565.

Yder Rabat til Sygekassens Medlemmer.

Konsultation 10—3½. Mandag, Onsdag og Fredag 5—7½. Bedøvelse hele Dagen.

PARITZ GOTTSHALCK

KONGENS NYTORV 8 · TELEFON 3378

Nye og brugte Maskiner haves paa Lager.

Stort Lager af alle Utensilier. (1½)

F. L. BIE A/S Gothersgade 28, København.

Telefon Central 8062 og Palæ 1556.

Grafisk Fagforretning

leverer bedst og billigst fra Lager **Tænger**, forniklede som uforniklede, til forskellige Priser, **Aale, Vinkelhager** og alt andet Tilbehør for Trykkeriet og Sætteriet. (11)

ADOLPH WULFF

fører alle Artikler for Bogtrykkere.

Maskiner · Skrifter · Farver

fra de bedste Fabrikker

Valsemassefabrik og Valsestøberi.

Brugte Maskiner haves altid paa Lager.

Gothersgade 8. Kjøbenhavn K.

Telefon Central 39 og 5539. (7)

WILLIAM SIMMELKJÆR

SUNDHOLMSVEJ 67 (5)

SKRIFTSTØBERI · GALVANOPLASTIK

ANNONCECLICHÉER · XYLOGRAFI

Lauge Petersens Dampvaskeri

Lauggaards Allé 13, Søborg

Telefon: Søborg 433 & 256

leverer til Bogtrykkerier, litografiske Etablissementer og Reproduktionsanstalter hvide og kulørte Pudseklude til billigste Dagspriser.

Forhen Valdemarsgade 42 og Frederiksstadsgade 13. (98)

Tandlæge Dyrlund-Smith og Kisbye,

St. Kongensgade 45 II. (6)

Konsult.: 10—4 og 6—7, Søndag 10—11.

25 pCt.s Moderation. — Telefon 6125

Chr. Thomsen

Lille Blegdamsvej Nr. 1

Telefon Nora 2165 v

leverer vaskede kulørte og hvide Pudseklude til Dagens billigste Priser.

Ordre til Byen saavel som Provinsen ekspederes omgaaende. (151)

Tandlæge Edv. Møller,

Købmagergade 30, 2.

udfører enhver Tandbehandling til smaa Priser. Samvittighedsfuldt Arbejde. Bedøvelse hele Dagen. Konsultationstid 10—3½, 6—7 Efterm. Telefon 8181. (14)

Redaktør: Fr. Nielsen. Bygaardsstræde 8, Køge. Ekspeditør: Karl Sørensen, Vestergade 5, St., Kbhvn. B.

Abonnem. gennem Postkontorerne: 1 Kr. 50 Øre Kv. Annoncer: 35 Øre pr. Petitlinje (pladss. Medl. 25 Øre). 26 Gange og derover Rabat.

Trykt hos F. E. Bording (V. Petersen). København.

TYPOGRAF-TIDENDE

ORGAN FOR DE TYPOGRAFISKE ARBEJDERES INTERESSER

NUMER 33 KØBENHAVN DEN 19. AUGUST 1921 XLVIII AARGANG

DANSK TYPOGRAF-FORBUND

—

PROVINSERNE

I Henhold til det af Statistisk Departement offentliggjorte Pristal, som udviser en Nedgang fra 164 til 137, nedsættes Dyrtidstillæget i Provinserne med 9 Kr. pr. Uge fra og med Fredag den 19. ds. (Ikke fuldtbeskæftigede kvindelige Hjælpearbejderes Dyrtidstillæg nedsættes i Forhold til Beskæftigelsestiden med 18 Øre pr. Time).

København, 17. August 1921.

Forretningsudvalget.

DOMMEN

—

»De grafiske Fag« kommenterer Domsreferatet med følgende:

»Der synes indenfor Dansk Typograf-Forbunds Ledelse at raade megen Glæde over ovenstaaende af Den faste Voldgiftsret afsagte Dom. Forbundet burde maaske rette det Spørgsmaal til sig selv, om Dommen ikke i sine Konsekvenser indeholder en Brod, der i højere Grad er rettet mod Dansk Typograf-Forbund end mod Københavns Bogtrykkerforening. Det vil jo være indlysende, at de Raad og den Vejledning, vore unge Damer paa Kontoret kan give Medlemmerne, naar disse har modtaget de faktiske Oplysninger om den Arbejdskraft, de søger, er ret underordnede i Forhold til de Slutninger, en selvstændig Bogtrykker kan drage af de modtagne Oplysninger. Derimod sætter Dommen en absolut Bom for den Virksomhed, Dansk Typograf-Forbund og Brancheklubberne har udøvet med Hensyn til Medbestemmelsesret over de Lønninger, hvortil en Arbejder maatte finde det rimeligt at modtage Plads.

Mon Dansk Typograf-Forbunds Glæde vil holde sig?«

Vi har før set Bogtrykkerforeningens Blad kommentere Domme, som gik Foreningen imod. Og det er der nu snart mange Domme, der har gjort. Denne sidste Kommentar viser saa tydeligt som noget, at man naivt søger at dække Skammen ved den modtagne Dom med nogle Udgydelser, som man konstruerer for Tilfældet.

Thi Dansk Typograf-Forbund og Brancheklubberne har ingen som helst Virksomhed udøvet med Hensyn til Medbestemmelsesret over den Løn, hvortil en Arbejder maatte finde det rimeligt at modtage Plads.

En Paastand om det modsatte mangler Bevis, navnlig naar man vil give det Udseende af, at en saadan Virksomhed var systematisk. Og herfor er det jo, at Københavns Bogtrykkerforening er dømt.

Men dernæst forandrer Dommen intet paa vor Stilling paa det kollektive Omraade, den bliver naturlig ganske den samme, som den hidtil har været ifølge Overenskomsten af 1908.

Vi er ikke for at diskutere, hvad man underholder sig med i »De grafiske Fag«. Det vil man formentlig have lagt Mærke til. Et Svar paa Hr. Levisons Nytaarsartikel i salig Ihukommelse kunde godt have været paa sin Plads. Men Polemik er nu ikke først og fremmest vor Opgave.

Dog, nu da vi er ved det, vil vi sige, at Konsekvensen af Dommen er den, at hele K. B s System efter Dommen er væltet, forsaavidt som Systemet ikke mere tjener sit Formaal. En Masse Bogtrykkere bryder sig Pokker om K. B.s Instruktioner, og de, der gør det, skal vi have et vaagent Øje med. Det skal være vor Glæde at hævde vor Ret overfor en Modpart, hvis Adfærd er saaledes, at den har indbragt ham Dom paa Dom og Dom igen snart ved den ene og snart ved den anden Ret. Vor Glæde over at kunne gøre det er lige saa ren, som det modsatte maa være det for den, der plumper i Gang paa Gang med alt sit Stads og bagefter alligevel vil fordre sig beskuet som — — — ja som hvad?

Men den Politik, der føres i K. B., og som vi mærker hver Dag baade i stort og i smaat — alle disse Naalestik — *maa* vi nødvendigvis slaas med. Men saa at have Ret og have Glæden over at kunne føre denne Ret til Sejr, det maa »De grafiske Fag« og Københavns Bogtrykkerforening imidlertid unde os. Og saa hellere tage at sadle om!

Jul. Samuelsen.

DEN NY LÆRLINGELOV

(Sluttet).

—

§ 18.

Udenfor de i Paragraferne 16 og 17 nævnte Tilfælde kan saavel Mesteren som Lærlingen eller dennes Værge paa hans Vegne hæve Lærlingekontrakten efter at have udredet den derfor fastsatte Erstatning (§ 20).

§ 19.

Nægter Politiøvrigheden (eller vedkommende Arbejdsanvisningskontors Bestyrelse, jfr. § 1, andet Stykke) at godkende en Lærekontrakt, kan den i saa Henseende trufne Afgørelse indenfor en Frist af 4 Uger indankes for Indenrigsministeren, hvis Afgørelse er endelig. Finder nævnte Minister, at Kontrakten bør godkendes, giver Øvrigheden (Kontorbestyrelsen) Kontrakten Paategning herom og registrerer Kontrakten.

§ 20.

Tvistigheder mellem Mester og Lærling vedrørende denne Lovs §§ 10, 11, 16, Nr. 2, og 17, Nr. 3, 5 og 6, samt § 18 og § 21, andet Stykke, skal afgøres ved Voldgift, forsaavidt ikke begge Parter bliver enige om en anden Fremgangsmaade. Voldgiften skal afsiges af en af Stedets Øvrighed valgt Formand samt to af hver af Parterne valgt, fuldmyndige Mænd eller Kvinder, der er oplært i Faget. Den, som ønsker Voldgift afholdt, skal derom skriftlig eller mundtlig henvende sig til Formanden, som derefter berammer et Voldgiftsmøde og med en Frist af ikke over 8 Dage tilsiger Parterne at lade deres Voldgiftsmænd møde ved dette. Endelig Afgørelse med uigenkaldelig bindende Virkning for Parterne træffes i Mødet ved Stemmeflerhed. I Tilfælde af anmeldt gyldig Udeblivelsesgrund for en af Voldgiftsmændene, samt naar Formanden finder det nødvendigt for Sagens rigtige Afgørelse, udsættes Mødet, dog ikke mere end en Gang og ikke udover 8 Dage. Saafremt en af Voldgiftsmændene udebliver uden saadan Anmeldelse, kan Sagen afgøres af Formanden og de andre Voldgiftsmænd. Ved Voldgiftsafgørelsen kan Kontrakten ophæves, ligesom der kan tilkendes den skadelidte Part Erstatning.

De af Voldgiften afsagte Kendelser kan eksekveres efter de for Domme gældende Regler.

§ 21.

Den næringsdrveinde, der overtræder Bestemmelserne i §§ 1—2 eller 13, straffes med Bøder fra 5 til 200 Kr., der tilfalder den kommunale Hjælpekasse for det Sted, hvor Overtrædelsen er begaaet.

Saafremt Mesteren har forsømt at sørge for Oprettelse af lovlig Lærekontrakt, og Arbejdsforholdet desuagtet har bestaaet i nogen Tid, vil han endvidere under Hensyn til Varigheden heraf kunne ikendes Erstatning til Lærlingen ved den i § 20 nævnte Voldgift.

Samme Straf som i første Stykke nævnt ifalder, forsaavidt ingen strengere Straffebestemmelser finder Anvendelse paa Forholdet, den Læremester, der i væsentlig Grad tilsidesætter de ham ifølge §§ 7—11 paahvilende Forpligtelser, eller som uberettiget bortviser Lærlingen af Læren, saavel som den Lærling, der i væsentlig Grad tilsidesætter de ham ifølge § 6 paahvilende Forpligtelser, eller som uberettiget forlader Læren. Er Lærlingen umyndig, og Forældre eller Værge er Skyld i, at han uden Berettigelse har forladt Læren eller undlader at vende tilbage i den, rammer Straffen dem.

§ 22.

Sager angaaende Overtrædelse af Bestemmelserne i §§ 1—2, 7—11 samt 13 paatales af det offentlige og behandles som offentlige Politisager. Retssager mellem Mestre og Lærlinge, der rejser sig af Lærlingeforholdet, behandles som private Politisager. Den Erstatning, der i en Sag maatte blive at tilkende den skadelidte Part, kan med Parternes Samtykke fastsættes ved Dommerens Skøn.

§ 23.

Denne Lovs Bestemmelser med Undtagelse af § 1 — jfr. § 3, første Stykke, første Punkt, og § 4, første Stykke, samt de dertil sig sluttende Bestemmelser i § 22 — og § 20 finder ogsaa Anvendelse paa Lærlingeforhold, indgaaede med Lærlinge over 18 Aar.

§ 24.

Indenrigsministeren kan, forsaavidt angaar Virksomheder, der er inddraget under Tilsyn i Henhold til Lov Nr. 143 af 29. April 1913 om Arbejde i Fabrikker m. v., fastsætte, at Tilsynet med, at Bestemmelserne i nærværende Lovs §§ 7 og 8 overholdes, skal udføres af Arbejds- og Fabrikstilsynet i Stedet for af Øvrigheden.

§ 25.

Som Bistand for Indenrigsministeriet ved Behandling af Sager vedrørende Lærlingeforhold kan der ansættes to honorarlønnede Konsulenter, henholdsvis for Haandværk og Industri og for Handel.

§ 26.

Nærværende Lov træder i Kraft 6 Maaneder efter dens Bekendtgørelse i Lovtidende, og samtidig ophæves Lov om Lærlingeforholdet af 30. Marts 1889.

Forslag om Revision af Loven bliver at forelægge senest for den i Aaret 1924 sammentrædende ordentlige Rigsdag.

Bestemmelserne i § 12 om Læremesterens Forpligtelser i Tilfælde af Lærlingens Sygdom finder ikke Anvendelse paa Lærlingeforhold, der er stiftet forinden Lovens Ikrafttræden; for saadanne Lærlingeforhold gælder vedblivende de tilsvarende Regler i Lov af 30. Marts 1889 § 11.

De Kontrakter om Lærlingeforhold, der er afsluttet i de sønderjyske Landsdele i Henhold til den der hidtil gældende tyske Lovgivning, vil, saa længe de bestaar, være undergivet nævnte Lovgivnings Bestemmelser. Det skal dog staa Parterne frit for, naar de derom er enige, at ombytte den oprindelige Kontrakt med en ny Kontrakt, afsluttet i Overensstemmelse med nærværende Lovs Regler.

FAGSKOLEN FOR BOGHAANDVÆRK

Vinterhalvaaret fra 1. September 1921.

Ansøgningsblanketter til Vinterskolen for Sættere, Trykkere og Bogbindere kan afhentes daglig paa Skolen, Hagemannsgade 2, 3. (Teknologisk Institut, Opgang i Gaarden ad Smedetrappen).

Ansøgningerne maa være Skolen i Hænde i udfyldt Stand senest Torsdag den 25. August.

Optagelsesprøven for de saaledes tilmeldte Lærlinge vil blive afholdt Torsdag den 1. September Kl. 7½ i Fagskolens Auditorium.

De Elever, som i Fjor gennemgik 1. Klasse, møder Torsdag den 1. September Kl. 8½ paa Skolens Kontor for at modtage Skema m. m. for det nye Skoleaar.

— Man erindres om, at de Lærlinge, som ønsker at besøge Skolen i September 1922, maa indmelde sig paa en teknisk Skole til Undervisning i elementær Tegning, som begynder ca. 1. Oktober.

NØDARBEJDE

Ved de arbejdsløses Kongres fremkom Arbejdsanvisningsdirektør *Jensen-Sønderup* med et Par Udtalelser, som fortjener Opmærksomhed fra Arbejdernes Side.

Den ene af disse Udtalelser omhandlede en Sag, som flere Gange har været fremdraget her i »Typ.-Tid«., nemlig *Arbejdsgivernes Pligt til at yde deres Bidrag til de arbejdsløse.* Hr. Sønderup udtalte, at han fandt det rimeligt, at dette Spørgsmaal kom frem, naar Loven om Arbejdsløshedskasserne skulde revideres. Og denne Udtalelse har vi kun Grund til at hilse med Tilfredshed, idet vi gaar ud fra, at Arbejdsanvisningsdirektørens Ord har en vis Vægt i en Sag som denne.

Den anden Udtalelse, Direktøren fremsatte, egner sig derimod ikke til at vække Tilfredshed blandt Arbejderne, og det var hans Ord om en ringere Betaling for de saakaldte *Nødarbejder.* Det kan jo se meget bestikkende ud, naar det siges, at 60 Kr. om Ugen for disse Arbejder er bedre end 30 Kr. i Understøttelse. Men et saadant Arrangement vil uden Tvivl have til Følge eller i hvert Fald blive en medvirkende Aarsag til, at Lønnen trykkes ned overalt. Thi hvor skal Grænsen drages mellem Nødarbejde og andet Arbejde? Og vil det ikke blive til »Nødarbejde« det hele? Og hvorledes skal en Fagorganisation kunne bevare Sammenholdet blandt sine Medlemmer, naar en Del af disse skal arbejde for en mindre Betaling end andre for samme Art Beskæftigelse?

Tanken om Nødarbejders Igangsættelse paa slige Vilkaar bør skrinlægges, thi den er ikke praktisk gennemførlig.

ANDEL I UDBYTTET

Ved A/S Holbæk Amtstidende blev der for 2 Aar siden indført en Reform, der gav det ved Bladet ansatte Personale Andel i Udbyttet. Første Aar fik Personalet udbetalt 8 pCt. af Grundlønnen, og ved det nu afsluttede Regnskabsaar er der udbetalt 15 pCt. af Grundlønnen, d. v. s., at en Typograf med en Grundløn af 5000 Kr. faar et Udbytte af 750 Kr.

Skønt denne Lønreform vel endnu ikke kan siges at have staaet sin Prøve, hersker der dog almindelig Tilfredshed blandt Personalet med dette Plus til Lønningerne, og det maa bemærkes, at disse staar fuldt paa Højde med de øvrige Blades.

Saafremt Kolleger eller Principaler kunde ønske at gøre sig nærmere bekendt med den Maade, hvorpaa Bladet fordeler sit Udbytte, kan der henvises til Redaktør Rasmus P. Nielsens Bog »En Lønreform«, der er udkommet paa Hagerups Forlag.

S—s.

DET DANSKE SOCIALDEMOKRATIS HISTORIE FRA 1871 TIL 1921

JUBILÆUMSSKRIFT VED E. WIINBLAD OG ALSING ANDERSEN

Dette Pragtværk, som vi tidligere har omtalt i »Typograf-Tidende«, er nu udkommet i to Bind og koster hæftet 20 Kr., medens et indbundet i et stærkt, solidt og smukt Bind sælges for 30 Kr. — Vi henleder atter Opmærksomheden paa dette belærende og underholdende Værk, der i et let og fængslende Sprog, rigt paa karakteristiske Smaatræk, skildrer det danske Arbejderpartis Historie gennem de forløbne 50 Aar, hvorledes Partiet i Kraft af sin Vækst har faaet afgørende Indflydelse, det være sig i Stat og Kommune, paa det faglige, sociale, økonomiske eller kulturelle Omraade.

For at skaffe dette enestaaende Værk den størst mulige Udbredelse, har Forlaget besluttet sig til forsøgsvis *at tilbyde Værket paa Ratebetaling* à 5 Kr. maanedlig og har i den Anledning til de københavnske Trykkerier udsendt Bestillingssedler, der bedes afleveret til Den typografiske Forenings Inkassator, Hr. Anton Jensen, der ogsaa modtager Bestillinger. — *Hele Værket leveres ved 1. Afdrag.*

Enhver Arbejder, der elsker sit Parti, og enhver, der interesserer sig for Samfundets Udvikling, opfordres derfor til at købe »Det danske Socialdemokratis Historie«.

NB. Det bedes tydeligt angivet paa Bestillingssedlen, om man ønsker Værket hæftet til 20 Kr. eller indbundet til 30 Kr.

Socialdemokratiets Forlag »Fremad«.

GENERALFORSAMLINGER OG MØDER

KØBENHAVNS AFDELING

afholdt Søndag den 14. August ordinær Kvartalsgeneralforsamling i Rømersgade 22. *Holmen* valgtes til Dirigent, *Emil Frederiksen* til Sekretær.

Punkt 1: Beretning. *Formanden* omtalte en lang Række af Sager, hvoraf en Del enten allerede havde været refereret i Styrelsesreferater eller for nogles Vedkommende havde været refereret som Voldgiftssager. Af nyere Interesse var en Sag fra Nationalbankens Seddeltrykkeri, idet en Del af vore Kolleger i dette Trykkeri udenom Ledelsen, som bestandig havde forsvaret visse i Trykkeriet opnaaede Goder mod Attentater fra Trykkeriledelsens Side, var indgaaet paa Kontraktsforhold og derefter havde udmeldt sig af Forbundet. De havde ladet sig bilde ind, at de nu var Embedsmænd, og at Organisationen som Følge deraf intet havde med deres Sager at skaffe. Taleren havde blot ikke kunnet faa konstateret, hvem der i Nationalbanken, som er et privat Aktieselskab, var deres Foresatte. Ingen andre undtagen Hr. Ivar Jantzen havde Borgerskab som Bogtrykker, og igennem Hovedorganisationen vilde denne Sag nu blive forfulgt og Tarifbruddene paastaaet dømt. Den formelle Opsigelse af Tarifen forelaa fra K. B. og ligeledes fra Litografisk Principalforening. I Anledning af den sidste bemærkede Formanden, at de kvindelige Medlemmer i Stentrykkerierne, om hvilke der i sin Tid stod saa megen Blæst om at faa dem over i Litograf-Forbundet, næppe vilde komme til at flytte denne Gang. Forhandlingerne desangaaende var strandet derved, at Litograf-Forbundet ikke for Tiden kunde støtte Kvinderne i samme Udstrækning, som vi kunde, og det maatte vel være en Betingelse for Overgangen, selv om den skete frivillig. Angaaende Sygekassemedlemmernes Indtægter foretoges der for Tiden Undersøgelser. Men efter det Forløb, som Sagen havde taget i Nabokommunen, var der ingen Grund til at imødese nogen Forandring af vore Sygekasseforhold i den Anledning. — *Schnoor:* Angaaende Forholdene i Nationalbanken glemte Formanden at omtale, at det ikke var alle Trykkerne, det gjaldt. Christoffersen har været Modstander af Omordningen, som har fundet Sted under hans Sygdom. — *Harald Nielsen* protesterede indigneret mod Typografernes Deltagelse i Socialdemokratisk Forbunds Jubilæumstog. — *Aage Jensen* efterlyste en Skrivelse, han havde sendt Formanden fra Fagoppositionen med Anmodning om at faa afholdt et Møde, hvor en Mand, som havde deltaget i »Den faglige Moskwa Internationale«, kunde komme til Stede og oplyse Medlemmerne om, hvad der var foregaaet paa denne Kongres. — *Formanden* erklærede ikke at have modtaget nogen Skrivelse af omhandlede Art. — *Sophus Nielsen* forsvarede Typografernes Deltagelse i Jubilæumstoget. Vekslede nogle Repliker med Aage Jensen, hvis Optræden udenfor Demonstrationstoget Taleren beklagede. — *Svend Johansen:* Vi maa give Medlemmerne Lejlighed itl at gøre sig bekendt med, hvad der foregaar ude i Verden. Moskwa-Kongressen var af saa omfattende Betydning, at Medlemmerne havde Krav paa at høre, hvad dèr var foregaaet. Stillede følgende Resolution:

> »Generalforsamlingen den 14. August 1921 vedtager at lade afholde et Medlemsmøde med Foredrag af Skotøjsarbejder Willy Andersen om Den faglige internationale Kongres.«

W. Møller omtalte et af Venstresocialister afholdt Møde, som han havde overværet. Han kunde ikke sympatisere med den Maade, hvorpaa de dér havde behandlet en Modstander. Han havde ellers intet imod at deltage i et Møde, hvis det kunde forløbe under urbane Former, og vilde med den Forudsætning stemme for Resolutionen. — *Alb. Petersen* kunde give Møller Ret. Der manglede Tolerance fra Folkene paa den anden Side. Da vi Socialdemokrater var unge, bad vi ikke Modstanderne holde Møde for os. Lad dem selv arrangere og bekoste deres Møder. — Efter at *Soph. Nielsen, Sv. Johansen, Aage Jensen* og *Møller* atter havde haft Ordet, udtalte *Carl F. Hansen,* at han ikke var enig med nogen af de foregaaende Talere. Han mente, at de politiske Spørgsmaal hørte ind under de politiske Foreninger. Vi skal ikke have nogen Moskwa-Diskussion. I Norge har Typografernе kævlet om Moskwa, saa Foreningen var ved at sprænges. Vi skal staa som *Fag*-Forening. — Talernes Række var dermed udtømt, og Svend Johansens Resolution sattes under Afstemning med det Resultat, at den *forkastedes.* — Beretningen godkendtes derefter med alle Stemmer mod 1.

Punkt 2: Regnskabet. Forsamlingen ønskede ikke dette forelagt, da det nylig havde været offentliggjort i »Typ.-Tid.« Efter at *Spetzler* havde rettet nogle Forespørgsler, som *Laur. Jensen* besvarede, godkendtes Regnskabet enstemmigt.

Punkt 3: Tarifen. *Formanden:* Efter at Tarifen var sagt op, fik vi Anmodning fra K. B. om en Forhandling. Bogtrykkernes Skrivelse og vort Svar vil være Forsamlingen bekendt fra »Typ.-Tid.«. Vi har ikke villet nægte dem en Samtale, og Forretningsudvalget har i den sidste Uge haft to saadanne med K. B.s Forhandlingsudvalg. Formanden vilde nu lægge hele Sagen i Generalforsamlingens Haand, men mente dog ikke, at vi skulde nægte at forhandle. I Tilfælde af, at det blev vedtaget at indlede Forhandling, havde Styrelsen tænkt sig Forhandlingsudvalget bestaaende af Forretningsudvalget suppleret med 2 Styrelsesmedlemmer og 3 valgt af Generalforsamlingen. — Der udspandt sig nu en længere Diskussion, hvori deltog: *Søndergaard, Soph. Henriksen, Karl Nielsen, Carl Christoffersen, Jens Ove Petersen, Carl F. Hansen, Formanden, Lundin, Tverskou, Jul. Schrøder, Wm. Møller, Behrend, Nilsson, Sophus Nielsen, Harald Nielsen,* Frk. *Crone* og *Aage Jensen.* Flere af Talerne udtalte deres levende Misfornøjelse med nu at gaa til Forhandling, idet de gjorde gældende, at vi sent nok havde faaet et antageligt Dyrtidstillæg, og at vi burde holde paa, hvad vi havde, til Tarifen udløb. Det blev dog vedtaget at nedsætte et Forhandlingsudvalg, der blev sammensat som af Formanden foreslaaet, nemlig: *Forretningsudvalget, Emil Frederiksen* og *Tverskou* (valgt af Styrelsen), *Wm. Møller, Søndergaard* og *Nilsson* (valgt af Generalforsamlingen).

Punkt 4: Valg af Medlemmer til Udvalget angaaende Forbundstrykkeriet. *Formanden* redegjorde for Udvalgets Tilblivelse. Efter nogle Bemærkninger af *Tverskou, Henriksen* og *Harald Nielsen* valgtes *Rundberg* og *Sophus Henriksen* til Medlemmer af Udvalget.

Dermed var Dagsordenen udtømt, og Dirigenten hævede Generalforsamlingen.

AALBORG LOKALAFDELING

afholdt ordinær Generalforsamling Torsdag den 21. Juli paa »Kong Frederik«. Formanden, *H. P. Pedersen,* bød velkommen og aflagde Beretning for April Kvartal, hvilken toges til Efterretning. Kassereren, *Joh. Gerdt,* forelagde Regnskabet, som balancerede med ca. 12,000 Kr. Der er i Øjeblikket 25 arbejdsløse Kolleger i Byen. Lokalkassens Beholdning er 469 Kr. Under Behandlingen af Regnskabet udkastede Kassereren den Tanke, at der fra Hjælpekassekontoen overførtes et Beløb til den frivillige, saa denne kunde fortsætte, uden at der blev udskrevet yderligere Ekstrakontingent, idet man mente, at den fortsatte Hjælp ikke burde nedsættes, medens den vedtægtsmæssige Understøttelse kunde nedsættes samtidig med, at Lønnen gik ned. En saadan Ordning burde søges tilvejebragt ved en Afstemning. De reviderede Regnskaber godkendtes enstemmigt.

Til Bestyrelsen genvalgtes *Anton Nielsen* og nyvalgtes *C. F. Christensen,* medens Axel Nielsen blev Suppleant, og B. Nielsen valgtes som Revisorsuppleant.

Under Eventuelt slog *Anton Nielsen* til Lyd for mere Samarbejde mellem de nordjyske Byer og mente, at man til Efteraaret burde foranstalte et Fagmøde afholdt. *Formanden* uddybede dette Spørgsmaal og udtalte, at man snarest vil optage en alvorlig Drøftelse af den isolerede Stilling, som Nordjylland i Øjeblikket indtager. — Hvorefter Generalforsamlingen hævedes.

C. C.

HORSENS LOKALAFDELING

afholdt ordinær Generalforsamling paa »Skipperhus« Torsdag den 21. Juli. Dirigent: *Jens Juliussen.*

Punkt 1: Forhandlingsbogen. Oplæstes og godkendtes enstemmig.

Punkt 2: Beretning. Formanden, *C. Christoffersen,* aflagde en udførlig Beretning for det svundne Kvartal, hvoraf fremgik, at Arbejdsløsheden havde været betydelig mindre end i det foregaaende Kvartal, men at der derimod havde været et usædvanligt stort Antal Sygedage, der vil kunne spores paa Lokalsygekassens Regnskab. Omtalte de rejsende Kolleger, der atter begyndte at vise sig, og mente det nødvendigt at faa hele Spørgsmaalet om Lokal-Understøttelsen til disse ind i fastere Rammer. — Refererede Fagmødet i Aarhus meget udførligt og meddelte sluttelig, at der i den kommende Vinter ikke vilde blive Lejlighed til at købe Brændsel gennem Afdelingen. Beretningen gav Anledning til en Diskussion om Overarbejdsspørgsmaalet, hvori deltog *Sonnenborg, Chr. Rasmussen, Formanden, Juliussen* og *Chr. Nielsen,* og følgende Resolution vedtoges det enstemmig at tilstille Principalerne: »Horsens Lokalafdeling opfordrer indtrængende Principaler og Typografer til at undgaa alt Overarbejde, der paa nogen som helst Maade kan udføres i ordinær Arbejdstid ved Antagelse af Arbejdskraft, da Arbejdsløsheden indenfor Faget vedblivende er meget stor.«

Dermed godkendtes Beretningen enstemmig.

Punkt 3: Regnskaberne. *Formanden* oplæste de forskellige Regnskaber. — Afdelingens Regnskab balancerede med Kr. 5.735,85, og Lokalkassens Regnskab balancerede med Kr. 521,22 og slutter med en Kassebeholdning af Kr. 347,22. Begge Regnskaber godkendtes enstemmigt, hvilket ogsaa var Tilfældet med Lokalsygekassens og Lokalhjælpekassens Regnskaber. Lokalkassens Regnskab gav Anledning til en rask Debat mellem *Lindballe* (der mente, Styrelsen var for flot med Bevilling af Rejsepenge til Fagmøder), og *Th. Berthelsen, Formanden, Juliussen* m. fl. —

Punkt 4: Eventuelt. Paa Forslag af *Formanden* vedtoges enstemmigt, at tilrejsende Kolleger med vedtægtsmæssig Understøttelse erholder 2 Kr. og tilrejsende med friv. Understøttelse 4 Kr. af Lokalkassens Midler, og at al »Fægteri« paa Trykkerierne dermed aflyses.

Rich. Rasmussen indledede et Spørgsmaal om Forholdene hos en herværende »Grosserer«, og det vedtoges at afsende en Protestskrivelse.

Efter at man igen havde debatteret Spørgsmaalet om Rejsepenge til Fagmøderne, sluttede Generalforsamlingen. *Chr.—n.*

KOLDING LOKALAFDELING

Kolding Afdeling afholdt ordinær Generalforsamling den 21. Juli. Formanden, *Vald. Petersen,* bød velkommen. Til Dirigent valgtes *Fr. Skov.* — *Formanden* aflagde Beretning, hvorunder han omtalte Fagmødet i Vejle, hvortil Afdelingen var repræsenteret af 20 Medlemmer. — Kassereren, *Peder Pedersen,* aflagde de reviderede Regnskaber. Hovedkassens balancerede med 5935 Kr. 55 Øre, Ekstrakassens med 2232 Kr. 55 Øre, Lokalkassens med 1772 Kr. 59 Øre. — Som Bestyrelsesmedlemmer genvalgtes Trykker *Ibsen* og *Emma Stengaard* og nyvalgtes *Fr. Skov* i Stedet for Lauge Nielsen, der ikke ønskede Genvalg. Til Revisor genvalgtes *Jørgen Andersen.* — Der bevilgedes Lærlinge-Afdelingen 25 Kr. — Efter at man havde drøftet forskellige Spørgsmaal under Eventuelt, sluttedes Generalforsamlingen af Dirigenten med en Tak til de mødte ca. 40—45 Medlemmer. *H. J.*

AARHUS LOKALAFDELING

afholdt en meget faatalligt besøgt Kvartalsgeneralforsamling Fredag den 29. Juli. — *Valdemar Hansen* valgtes som Dirigent, *P. Christiansen* som Sekretær. — Forhandlingsbogens Forelse godkendtes. — *Formanden* gav forskellige Meddelelser angaaende Forhold, som siden sidst afholdte Generalforsamling var ordnede.

Kassereren, *Chr. P. Rostgaard,* oplæste de reviderede Regnskaber, der for Forbundskassens Vedkommende udviste en Balancesum paa Kr. 20.304,35 og for Lokalkassens paa Kr. 3799,89 med en Kassebeholdning paa Kr. 2311,01. — Regnskaberne godkendtes enstemmig.

Holger Hansen aflagde Beretning og Regnskab for Biblioteket, hvis Balancesum var Kr. 204,15. — Der havde været 52 Laantagere og 204 Udlaan med tilsammen 577 Bøger. — Som Bibliotekarer genvalgtes enst. *Holger Hansen* og *Ole Olesen.*

Formanden aflagde Beretning fra Arb. Fællesorganisation og Arb. Produktionsforening og omtalte i førstnævnte Beretning særlig de Krav, der var stillet m. H. t. Støtte for de arbejdsløse. — Beretningerne godkendtes.

Under Dagsordenens Punkt »Pengebevilling« foresloges og vedtoges 25 Kr. som Bidrag til »De Unges Idræt«, medens en Skrivelse fra »De Arbejdsløses Organisation« ang. pekuniær Støtte til et Repræsentantmøde i København fremkaldte en Del Diskussion. — Et Mindretal af Styrelsen foreslog, at der til det nævnte Formaal blev ydet 25 Kr., medens Flertallet var imod, at der ydedes nogetsomhelst.

Formanden pegede paa, at der her var Tale om en Organisation udenom Organisationerne, eller med andre Ord en Forening uden ansvarlig Ledelse, og da de rette Repræsentanter for saavel de arbejdende som de arbejdsløse var Arbejdernes Fællesorganisationer, var Styrelsens Flertal imod, at der ydedes Bidrag i det nævnte Øjemed. *Thomas Petersen* og *Ernst Pedersen* fremhævede, at der med Hensyn til Regeringens Holdning overfor de arbejdsløses Sag var al Anledning for disse til at optræde paa egen Haand, og at man burde støtte dem ved at yde dem det beskedne Beløb paa 25 Kr. Sagen afgjordes ved skriftlig Afstemning med det Resultat, at 3 stemte for at yde de 25 Kr., medens 16 stemte imod.

— — —

Hjælpekassen afholdt derefter Generalforsamling. — Forhandlingsbogen og Regnskabet godkendtes enst. — Regnskabets Balancesum var Kr. 7488,68.

NÆR OG FJÆRN

HÆVET BLOKADE. Hos Bogtrykker Gornitzka, Nexø, er der nu atter indført tarifmæssige Arbejdsforhold, hvorfor den iværksatte Blokade nu er hævet.

SOMMERFEST. Typografernes Cykleklub afholdt i Søndags, den 7. August, sin aarlige Sommerfest i Herløv Kro med en Spisning, hvorunder der vekslede med Taler og Sange. Derefter opførtes paa Teatret en meget underholdende Revy med mange morsomme Brandere og Sange; endogsaa den gamle Gutenberg fremtraadte paa Scenen, og med sorgfuld Gravrøst anstillede han Sammenligninger mellem Datidens alvorlige Kunst og Nutidens Cigaret- og Shagpibeagtige Væsen. Forfatteren til Revyen var vor Kollega *H. P. Steffensen,* og Komponisten til de kvikke og iørefaldende Melodier er den unge Musiker Hr. *Carlo Pelant.*

FAGMØDE afholdtes Søndag den 24. Juli i Maribo i Forbindelse med Arbejderstævnet.

Kl. 10 samledes Kollegerne i Bangs Have, hvor Formanden, *A. Th. Madsen,* bød Forretningsfører Karl Sørensen og de faa mødte fremmede Kolleger velkommen. *Forretningsføreren* redegjorde for de første Tarifforhandlinger. Efter Beretningen var der nogen Diskussion om enkelte Punkter i Tarifen og om Lærlingespørgsmaalet. I Diskussionen deltog bl. a. *Kragh,* Nakskov, *Søderstrøm,* Nykøbing, *Nissen-Pedersen,* Nykøbing, *Rasmussen,* Nakskov, *Borgvold,* Nykøbing, og *Due,* Nakskov.

Fagmødet sluttede med et Leveraab for Dansk Typograf-Forbund. Efter Mødet spistes der Frokost. *—m.*

DANSK TYPOGRAF FORBUND
BOGTRYKFAGETS
ARBEJDSLØSHEDSKASSE
VESTERGADE 5, ST.
KØBENHAVN B.

KONTORERNE er aabne for Ind- og Udbetaling fra 1—3 undtagen *Lørdag (11—1)* samt *Fredag* og *Mandag Aften Kl. 5—6½.* Telefon *4331.*

FORMANDEN træffes som Regel til samme Tider. Telefon *13,331.*

ANVISNINGSKONTORET. Telefon *4331.* Telegramadr.: Typforbundet, Kbhvn.

FORENINGSMEDDELELSER

TILSKUD FRA HOVEDKASSEN er efter lovformelig Begæring tilsendt følgende Afdelinger:

10. August: Thisted 500,00. 11. August: Helsingør 500,00; Lyngby 250,00. 12. August: Frederikshavn 200,00. 16. August: Aalborg 2000,00; Haderslev 700,00.

København, 16. August 1921.

Forretningsudvalget.

LÆGERNE

København: Dr. Eilschou Holm er bortrejst fra 17. August i 4 Uger. Praksis besørges af Dr. Ostrald, I. E. Ohlsensgade 3 1, fra 1—2 samt Torsdag Aften 6—7.

NYE MEDLEMMER

København: Sætter Albert Fogtmann Jørgensen, udl. 12. 8. 21 hos Hartvig Hansen, tiltr. fra Lærlingeafd. (arb. s. St.). Paal. Oda Kristine Nielsen, udl. 8. 8. 21 hos Brockmann & Svendsen (arb. s. St.). Paal. Asta Cecilie Gustafsson, udl. 1. 8. 21 i Dafameta (arb. s. St.). 682 Christensens Hustru Oda Eleonora Jenny. 1066 Ertels Hustru Sylvia Margrethe. 2748 Hansens Hustru Meta Kristine.

Aarhus: Hj.arb. Edvard B. Mazanti Jensen.

Indvendinger mod Optagelsen maa ske inden 14 Dage fra Dato til vedkommende Lokalafd.

TILTRAADTE

København: 7024 Paul Rasmussen fra Rejse (arbl.). 3205 Ventzel Pedersen fra Rejse (arbl.). Hj. Otto Hansen, tiltr. fra Papirarb. (Aller).

Esbjerg: 3375 Søren Møller (arbl.). Horsens: 6014 Ejner S. L. Christensen (arbl.). Kolding: 4492 Svend H. Behrens (syg) og 2639 Sofus Vald. Sørensen (arbl.). Ringkøbing: 4128 Anker M. Schiødt (Strandbygaard, Skjern). Silkeborg: 6739 J. P. Fischer (Venstrebladet). Slagelse: 3751 Oluf Sørensen Wismann (syg). Svendborg: 4335 Osvald E. Petersen (Berends Bogtr.). Tønder: 4173 Peter Andresen (arbl.).

FRATRAADTE

København: 3489 Aage Einer Lassen til Udl. (arbl.). 7038 Einer Jensen til Udl. (arbl.). 127 Michael Andersen til Odense i Pl. 7010 Holger Krøyer til Odder (arbl.).

Hjørring: 3965 A. H. Hansen til Herning (arbl.). Skanderborg: 3751 Oluf Wismann til Slagelse (syg). Svendborg: 5074 Dagmar Sørensen til Odense (arbl.). Thisted: 3375 Søren Møller til Esbjerg (arbl.).

UDMELDTE

Fredericia: 5211 Marie Andersen (fratraadt Faget).

UDSLETTET MED RESTANCE

København: 1316 Andreas Markers. 1984 Viggo Markers.

ANNULLERET UDSLETTELSE

København: 1032 Wm. Olsen (Dyva & Jeppesen). Restancen betalt indenfor den i Loven fastsatte Tidsfrist.

DØD

Silkeborg: 6716 Henrik Nielsen.

Typografernes Sangforening.

Søndag: **Høstfest** paa Carlsberg-Pavillonen. Underholdning i Haven. Kolleger indbydes. Madkurve kan medbringes. (1x)

Gutenbergkoret.

Fredag den 26. ds. Kl. 8: Sammenkomst med Damer i Pileallé 18. Passive Medlemmer er velkomne. (4e)

Søndag den 21. August: Kørom. St. Hans Torv Kl. 9. (3t)

ANNONCER

I Henhold til Anvisningskontorets Regulativ, Punkt 6, gøres opmærksom paa, at ingen maa slutte bindende Aftale om Pladstilbud, før Henvendelse er sket til Lokalkassereren i den paagældende By eller i København til Anvisningskontorets Bestyrer. Undladelse heraf medfører Karantæne.

1. Kl.s Trykker,

30 Aar, *dygtig* og *paalidelig*, fortrolig med alt indenfor Branchen og indgaaende Kendskab til *Sætning, Kalkulation* etc., søger Plads. Billet mrkt. »200« modtager Ekspeditionskontoret.

TELEFON CENTRAL 14823 Byen 3534 & 468X TELEGRAM-ADRESSE: LEVIRIK.

Erik Levison

GRAFISKE ARTIKLER EN GROS

KØBENHAVN B Vestre Boulevard 36.

NYE OG BRUGTE GRAFISKE MASKINER SAMT BOGBINDERIMASKINER AF ENHVER ART LEVERES I STORT UDVALG OG ALLE FORMATER FRA LAGER.

STORT LAGER MED SÆRLIGT GODT UDVALG I TRÆMATERIALER OG UTENSILIER.

ENEREPRÆSENTANT FOR SKRIFTSTØBERIET A/S GENZSCH & HEYSE HAMBURG

RIGHOLDIGT LAGER AF SORTE OG KULØRTE FARVER FRA CHR. HOSTMANN-STEINBERGSKE FARVE-FABRIKKER, CELLE. FREDSKVALITET.

FULDSTÆNDIG INDRETNING AF TRYKKERIER I ALLE STØRRELSER. ET BESØG I UDSTILLINGS-LOKALERNE ANBEFALES.

Et Husmiddel er ikke at foragte.
Brug VALFA Tinktur.
Telefon 9090 Telegr.-Adr.: DRUBIN, Valby.

Rotationstrykker

søger Plads. Billet mrkt. »201« modtager Ekspeditionskontoret.

Ung Sætter

(Avis eller Akcidens) søger Plads straks eller senere. Billet mrkt. »203« modtager Ekspeditionskontoret.

Akcidenssætter

(event. Avis) søger Plads, helst i København. Billet mrkt. »210« modtager Ekspeditionskontoret.

En Maskinsætter,

som forstaar al Montage ved Linotype, er nøjagtig og punktlig, hvortil Anbefalinger — ogsaa fra nuværende faste Plads — tjener, søger Stilling, hvor Udviklingsmuligheder i Forhold til Kvalifikationer er til Stede. Billet mrkt. »208« modt. Ekspeditionskont.

d'Hrr. Redaktører!

Yngre, gift Typograf, teater- og musikkyndig, fortrolig med Redaktionsarbejde, søger Plads ved mindre Dagblad, hvor jeg den halve Dag kan være beskæftiget i Redaktionen. Billet mrkt. »209« modt. Ekspeditionskontoret.

For Bogtrykkere.

I en sjællandsk Købstad, hvor der ikke findes noget Avistrykkeri, og hvor der er fortrinlige Chancer for et moderne Akcidenstrykkeri, kan nogle til Trykkeri egnede Lokaler faas til Leje straks eller til Oktober Flyttedag. Byen har et udmærket Opland. Billet mrkt. »206« modtager Ekspeditionskontoret.

Inden 8 Dage skal sælges en god, brugt

Diegel

for elektrisk Kraft (kan ogsaa trædes) 20 × 28 cm indvendig Ramst., Farveværk, Remskiver, Bremse, Remleder, Udstlller etc. etc. — *Pris kun 500 Kr. eller bedste Bud.* — Skriv snarest mulig i Billet mrkt. »207« til Ekspeditionskontoret.

NB. Byttes event. med 2 Haand-Diegler.

Ægte dansk Bi-Honning

faas atter i Aar i 5 og 3 kg Spande (Br. V.). Pris 5 Kr. pr. kg. frit tilsendt. Tilk. 1. Kl.s Diplom. Typograf *O. Petersen*, Kaastrup pr. Kalundborg. (202)

F. L. BIE A/S Gothersgade 28, København.

Telefon Central 8062 og Palæ 1556.

Samtlige Maskiner og Artikler for **Bogtrykkerier, Bogbinderier, Litho-Etablissementer, Klichéfabriker** og beslægtede Brancher.

Kulante Betingelser.

Stadigt stort Lager. (10)

PARITZ GOTTSHALCK

KONGENS NYTORV 8 · TELEFON 3378

Nye og brugte Maskiner haves paa Lager.

Stort Lager af alle Utensilier. (12)

Tandlæge Edv. Møller,

Købmagergade 30, 2.

udfører enhver Tandbehandling til smaa Priser. Samvittighedsfuldt Arbejde. Bedøvelse hele Dagen. Konsultationstid 10—3½ 6—7 Efterm. Telefon 8181. (14)

Chr. Thomsen

Lille Blegdamsvej Nr. 1

Telefon Nora 2165 v

leverer vaskede kulørte og hvide Pudseklude til Dagens billigste Priser.

Ordre til Byen saavel som Provinsen ekspederes omgaaende. (151)

Tandlæge Warnøe, (152)

Kultorvet Nr. 14 1 - Telf. Byen 7565.

Yder Rabat til Sygekassens Medlemmer.

Konsultation 10—3½. Mandag, Onsdag og Fredag 5—7½. Bedøvelse hele Dagen.

Tandlæge Dyrlund-Smith og Kisbye,

St. Kongensgade 45 II. (6)

Konsult.: 10—4 og 6—7, Søndag 10—11.

25 pCt.s Moderation. — Telefon 6125.

Lauge Petersens Dampvaskeri

Lauggaards Allé 13, Søborg

Telefon: Søborg 433 & 256

leverer til Bogtrykkerier, litografiske Etablissementer og Reproduktionsanstalter hvide og kulørte Pudseklude til billigste Dagspriser.

Forhen Valdemarsgade 42 og Frederikstadsgade 13. (98)

Redaktør: Fr. Nielsen. Bygaardsstræde 8, Køge. Ekspeditør: Karl Sørensen, Vestergade 5, St., Kbhvn. B.
Abonnem. gennem Postkontorerne: 1 Kr. 50 Øre Kv. Annoncer: 35 Øre pr. Petitlinje (pladss. Medl. 25 Øre). 26 Gange og derover Rabat.
Trykt hos F. E. Bording (V. Petersen). København.

TYPOGRAF-TIDENDE

ORGAN FOR DE TYPOGRAFISKE ARBEJDERES INTERESSER

NUMER 34 KØBENHAVN DEN 26. AUGUST 1921 XLVIII AARGANG

SITUATIONEN I KØBENHAVN

—

Efter at Københavns-Afdelingens Generalforsamling havde vedtaget at gaa til Forhandling med Københavns Bogtrykkerforening angaaende Dyrtidstillæget og en Forlængelse af Tarifen, har der forrige Onsdag fundet et Møde Sted mellem Parterne. For Dansk Typograf-Forbund mødte *Forretningsudvalget*, endvidere *Emil Frederiksen, Tverskou, Søndergaard, Wm. Møller* og *Nilsson*. Mødet tog sin Begyndelse ved 2-Tiden og varede til Kl. 3 Torsdag Morgen. Men det var under hele denne lange Forhandling ikke lykkedes at komme hinanden saa nær, at der kunde blive Tale om Indstilling af et Forslag. Københavns Bogtrykkerforening vilde i Principet have, at Typograferne straks gav Afkald paa saavel forrige Aars Augustregulering — de 13 Øre — som den nugældende Regulering imod en Forlængelse af Tarifen paa 3 eller 6 Maaneder fra Nytaar. Dansk Typograf-Forbund var vel villig til en Forhandling om Nedgang i Dyrtidstillæget, men dels syntes Forbundet, at Principalernes Fordringer var for store, dels maatte en Forlængelse af Tarifen være paa et Aar. Da Principalerne imidlertid ikke var til at rokke, og de endelig havde givet deres Forslag et Ultimatums Karakter, var Forbundet afskaaret fra at kunne stille Ændringsforslag, og i Løbet af Natten ebbede Forhandlingerne ud uden at noget nyt Møde aftaltes.

Herefter har Bogtrykkerne holdt Generalforsamling med Lock-out paa Dagsordenen. Det er imidlertid ikke gaaet saaledes, som de mest krigsgale Bogtrykkere havde tænkt sig, naar de maaske tillige havde regnet med Lockout-Understøttelse.

Endnu Onsdag Eftermiddag har Dansk Typograf-Forbund intet nyt set eller hørt om Sagen, der saaledes staar i Spørgsmaalets Tegn.

ET SKAAR I GLÆDEN

—

Nu gaar det altsaa nedad med Lønnen og forhaabentlig ogsaa med Priserne.

Det kan jo ikke nytte at skjule det, men paa de allerfleste kom Meddelelsen om, at Pristallet var dalet med 27 pCt., som en ubehagelig Overraskelse. *Saa* meget Prisfald havde man dog ikke ventet og langt mindre *mærket*. Men Statens statistiske Departement borger jo for Tallets Rigtighed, og saa har vi vel ingen Ret til at tvivle.

Det er da heller ikke denne Side af Sagen, jeg vil opholde mig ved i denne Artikel. *Er* der lidt skævt i dette Forhold i *Øjeblikket*, retter det sig forhaabentlig i den kommende Tid. Forøvrigt er det jo ikke Meningen, at Statistisk Departement skal fastsætte vore Lønninger i al Fremtid.

Dagspressen konstaterer i denne Tid med synlig Tilfredshed og med samfundsfølt Glæde, at Arbejdslønnen er gaaet ned. Det er den rigtige Vej, siger man. Det er muligt, at dette er rigtigt, men er det nødvendigt, at Arbejdernes og Funktionærernes Lønninger reduceres for at faa Samfundsmaskineriet i Gang, kan det ikke være mindre rigtigt og mindre nødvendigt, at dette ogsaa sker for de øvrige Samfundsklassers Vedkommende. Men her staar vi ved et Punkt, hvor Dagspressen — med Undtagelse af Arbejdernes Blade — tier. Kun yderst sjældent ser man antydet, at Handelsavancen er for høj. Eller at Arbejdsgivernes Fortjeneste skal indskrænkes. Har det da slet ingen samfundsmæssig Betydning, at disse Godtfolk bringer et Offer? Vi synes, at der her maa være et Skaar i Glæden, saa meget mere som Hr. Direktør Prior har erklæret, at den Reduktion, som allerede har fundet Sted, er for intet at regne! Vi skal fire Gange saa langt ned — erklærer han kynisk. — — —

Nu har Provinstypograferne bragt *deres* første Offer, og før eller senere kommer Raden naturligvis til de københavnske Kolleger ogsaa. Men hvad har *Bogtrykkerne* tænkt at ofre paa Samfundsalteret? Hvad vil de sætte ind for at skaffe Beskæftigelse til de tusinde ledige indenfor Faget?

Maa vi ikke snart se Resultater i den Retning? *Fr. N.*

NORDJYSK FAGMØDE

—

Som det fremgaar af Referatet i »Typ.-Tid.«s Nr. 33 afholdt Aalborg Lokalafdeling for nogen Tid siden Generalforsamling og behandlede bl. a. Spørgsmaalet om Afholdelse af et nordjysk Fagmøde.

Det overdroges til Bestyrelsen at arbejde videre for Sagen, og der vil som Følge heraf blive indbudt til et Fagmøde i Aalborg Søndag den 11. September Kl. 9 Formiddag paa Hotel »Kong Frederik« i Kongensgade.

Som Forhandlingsemner foreslaas bl. a.: 1) *Arbejdsforholdene*. Emnet indledes af Lokalformanden for Aalborg-Afdelingen, Typograf *H. P. Petersen*. I sin Indledning vil Taleren nærmere komme ind paa Belysning af den Tendens, der i den senere Tid har været til — ved Udnyttelsen af de vanskelige Konjunkturer — at berøve Kollegerne de *personlige* Fordele, som er opnaaede.

Som Punkt 2) vil tidligere Hovedbestyrelsesmedlem *Joh. Gerdt* indlede en Forhandling om det desværre sørgeligt aktuelle Emne: *Understøttelserne til de arbejdsløse*.

Om Ønskeligheden af *et nærmere Samarbejde* ved forskellige Lejligheder mellem de nordjyske Typografer vil som tredje og sidste Forhandlingsemne *Anton Nielsen* indlede.

Forretningsfører *Karl Sørensen* vil blive indbudt til at overvære Mødet.

Bestyrelsen for Aalborg-Afdelingen haaber paa talrig Tilslutning fra Kollegerne i de nordjyske Byer. De foreslaaede Forhandlingsemner er saa aktuelle, at mange bør give Møde. Forud for Tarifforhandlingerne sporedes i høj Grad Savnet af et nærmere Samarbejde mellem de nordjyske Byer, et Savn, som de sydjyske forlængst har afhjulpet gennem et intimt Samarbejde til Gavn for Kollegerne dernede. Der vil som Indledning til Mødet blive arrangeret et gratis Fælleskaffebord.

Altsaa Nordjyder! *Til Fagmøde i Aalborg den 11. September.*

Aalborg Lokalafdeling.

ODENSE LOKALAFDELINGS 40 AARS JUBILÆUM

—

Den 7. August højtideligholdt Odense Lokalafdeling sit 40 Aars Jubilæum ved en Festlighed paa »National«, hvis store Sal var pyntet med det gamle, smukke Banner som Midtpunkt.

Kl. 5½ kunde Afdelingens Formand, *Magnus Hansen*, byde Festdeltagerne og Gæsterne — der til Tonerne fra et stort Orkester havde indtaget deres Pladser ved de smukt pyntede Borde — Velkommen. — Forretningsfører *Karl Sørensen* bragte en Hilsen og Tak fra Forbundet og holdt et fortræffeligt Foredrag, hvori han særlig omtalte Jubilarens Indsats i Organisationsarbejdet gennem Tiderne. Taleren sluttede med at udtale Haabet om et fortsat godt og trofast Samarbejde i de kommende Aar. — Typ. *Glandrup* talte for Dansk Typograf-Forbund og Fagforeningen i Odense. — Formanden for De samv. Fagforeninger i Odense, *J. W. Werner*, bragte en Hilsen og Tak til Odense-Afdelingen og sluttede med et udbringe et Leve for Sammenholdet og Centralisationen. — Typ. *L. Chr. Nielsen*, Svendborg, overbragte en Hilsen til Jubilaren og talte i smukke Ord for de unge. — *Ferd. Poulsen* mindedes »Veteranerne« og deres Indsats i Afdelingens Arbejde. — Endelig talte *Fr. Larsen* morsomt for Damerne.

Det er vel overflødigt at bemærke, at der ind imellem Talerne og de forskellige Musik-

numre blev afsunget forskellige til Lejligheden forfattede smukke Sange, der alle blev hilst med lige saa fortjent som hjerteligt Bifald, og som hver for sig bidrog til at sætte den rette Stemning over Festen. Selvfølgelig var Sangene lige saa originalt som smagfuldt udstyrede.

Vi gengiver her nogle Vers af den ene, som var skrevet »For Dansk Typograf-Forbund«:

Broderkreds! Velkommen til vort Stævne,
Samlingsplads for Samlingstankens Spand,
kling, vor Røst, og lad os fremmest nævne
Kæden, som os knytter trindt om Land!
Følg i korte Træk de svundne Dage,
dvæl en Stund i Mindets Kamp og Kaar,
og vil et og andet bittert smage —
du, vort Forbund, vandt dog Manddoms Aar!

Manddodms Aar vil Livets Kraft betinge,
Værn for Hjem og Værge for din Dont,
selv om du maa stundom »krydse Klinge«,
vaagent sætte Bom og danne Front;
ja, selv om det synes, du maa bøje
af fra Maalet med et hentet Saar,
lad det kendes, Riften, du maa døje,
just har modnet dine Manddoms Aar!

Broderkreds! Velkommen til vort Stævne,
Søsterflok! Velmødt en stakket Stund!
Følg vor gamle Lære om at jævne
Gammensord med Alvors Tankefund!
Lad kun Fagets Kræfter gro og gære,
blot i samlet Marsch det fremad gaar,
saa at Enheds Kløgt og Kraft kan bære
dig, vort Forbund, ind i Manddoms Aar!

Efter et Kaffebord tog Dansen sin Begyndelse, der gik med Liv og Lyst indtil Kl. 1. Og det var da med megen Overvindelse, men med Bevidstheden om at have tilbragt en fornøjelig Aften i Kollegers og Kammeraters Lag, man skiltes. —*n.*

DE ARBEJDSLØSES SKOVTUR

forløb paa en ganske vellykket Maade. Forrige Onsdag samledes ca. 300 baade Damer og Herrer ved Hovedbanegaarden og tog til Springforbi. Herfra marscheredes med Musik i Spidsen langs Strandvejen paa Asfalten og i det gode Vejr til Skodsborg. Ved havltre-Tiden gik man til Bords hos Restaurator Nielsen (»Udsigten«) og lod sig en udmærket Kalvesteg smage. Ved Bordet sang man tillige en meget vellykket Sang. Efter Middagen gik man en Tur til Bøllemosen og Kørom, hvor der blev drukket Kaffe. Og hen paa Kvælden samledes man atter i »Udsigten«, hvor et animeret Bal stod paa i nogle Timer, indtil der blæstes af, og Deltagerne med Halvtitoget tog tilbage til Hovedstaden.

Men de arbejdsløse havde her som kortelig refereret tilbragt en udmærket Dag, og som for Størstepartens Vedkommende betød en Afveksling i en langvarig og trist Tilværelse.

FRA BERLIN

Af et Brev, som vi har modtaget, hidsætter vi angaaende Arbejdsforholdene i Berlin følgende Oplysninger:

Al direkte Henvendelse til Trykkerierne er ørkesløs, da Antagelsen af Arbejdskraft kun foregaar gennem Arbejdsanvisningskontoret (Arbeitsnachweis, Friederichstr. 110, aabent 8—4). Enhver Udlænding maa imidlertid, for at kunne anvises Arbejde herfra, være i Besiddelse af en Tilladelse til at søge Arbejde fra »Demobilmachungsamt (Moltkenmarkt 9—10, aabent 9—1), og for at opnaa denne, som først udstedes i Løbet af 2—3 Uger, skal vedkommende udfylde og indsende et af »Amt«et udleveret Skema, ledsaget af et gennem Politiet bekræftet »Anmeldeschein«; dette Schein skal tjene som Bevis for, at den paagældende har Bopæl i Berlin.

Man maa altsaa snarest efter Ankomsten sikre sig et Logis, anmelde dette for Politiet, afhente og indsende ovennævnte Andragende til »Demobilmachungsamt« — og saa afvente Begivenhedernes videre Udvikling med Sindsro.

Lønnen er 285 M. ugentlig + et efter Alder samt for gifte og ugifte forskelligt maanedligt Dyrtidstillæg, for en ugift ca. 30 M., for en gift ca. 90 M.

Til Sammenligning kan anføres, at Lønnen for Metalarbejdere, kommunale Arbejdere o. l. er ca. 350 Mark ugentlig.

Fra ovennævnte Lønninger trækkes hver Uge Skatten med 10 pCt.

Frederik Pedersen.

FAGSKOLEN FOR BOGHAANDVÆRK

Optagelsesprøven for nye Elever finder Sted Torsdag den 1. September Kl. 7 Aften i Fagskolens Auditorium. Elevérne maa medbringe Tegnebestik, Blyant, Vidskelæder og Lineal til Prøven.

EN KONFERENCE

De Typografer, som deltog i den internationale Arbejderkongres, som for nylig blev afholdt i Moskva, samledes — paa Foranledning af de russiske Kolleger — til en Konference om forskellige Spørgsmaal af Interesse for de Arbejdere, som er beskæftigede i den grafiske Industri. Der deltog Repræsentanter fra 15 forskellige Lande, deriblandt Amerika og England, som ikke er tilsluttet den internationale Bogtrykkersammenslutning. De øvrige Lande, som var repræsenteret, var: Rusland, Tyskland, Frankrig, Spanien, Italien, Schweiz, Bulgarien, Østerrig, Ungarn, Czekoslovakien, Sverige, Norge og Danmark.

Konferencen blev enig om at virke for de revolutionære Synsmaader blandt Typograferne i de forskellige Lande og faa den internationale Bogtrykkerorganisation til at arbejde i Forstaaelse med den faglige Internationale i Moskva. Der blev udformet et Opraab til Typograferne i alle Lande, og der blev nedsat en Komite til at forestaa Arbejdet.

TIL DE UNGE

P. Pedersen, Herning, har sendt Typ.-Tid. et Indlæg, der ikke egner sig til Optagelse i sin foreliggende Form. Da der til Grund for Artiklen ligger en god og sund Tanke, skal vi i det følgende søge at gengive, hvad vor Kollega har paa Hjerte.

Det, der har kaldt P. Pedersen frem, er en Artikel, vi gengav i Typ.-Tid.s Nr. 31 efter det norske Fagblad, og hvori der blandt andet stod:

»Alt dette Arbejde gik ud paa at fuldkommengøre det første Led i Befrielsesarbejdet. Nemlig at skabe en Arbejderklasse, som bestod af tænkende, kloge, ranke, selvbevidste Mennesker. Fordi de fik Tid til at leve et Menneskes Liv, Tid til at læse og skrive, Tid til at drive Foreningsarbejde, og Anledning dertil. Fordi de havde saa tilpas Raad, at de kunde holde en Avis, købe en Bog og udvikle sig. Ingen kan nu sige, at han ikke har Tid og Raad til paa disse Omraader at følge med.«

P. Pedersen giver disse Linjer sin fulde Tilslutning. Og i denne Forbindelse fremdrager han et Citat af en gammel Bog fra 1862, hvori Landboungdommen opfordres til at benytte deres Penge til Indkøb af Bøger og deres Fritid til Læsning, besøge Aftenskolerne, holde nyttige Blade og Aviser og i det hele søge at komme i Besiddelse af den Oplysning, uden hvilken ingen kommer frem i Verden.

Og ligesom Ungdommen i ældre Tid trænger vore Dages unge i Købstaden til Formaning i den nævnte Retning. I langt højere Grad end vore Forfædre har Ungdommen nu om Stunder *Tid* til at erhverve sig Kundskaber, der kan blive den til uvurderlig Nytte senere hen i Livet.

VANDRINGENS INDFLYDELSE PAA NERVERNE

En Dr. *Tobias Kraft* skriver i Helvetische Typographia:

»Enhver føler ved en længere Vandring en velgørende Lettelse, en Forfriskning af Aand og Gemyt. At vandre er ingen gymnastik til Produktion af Atletmuskler eller til Opnaaelse af turnerisk Smidighed; dens Hovedværdi bestaar i Kraftforøgelse af livsvigtige Organer (Lunge og Hjerte) og i sin Helbredelseskraft for Nerver og Hjerne.

Altid mere lærer Videnskaben at erkende, af hvilken skæbnesvanger Indflydelse Stofvekselprodukterne, Kulsyre, Træthedsstoffer, er for Nervesystemets Ydelsesevne, og betegner dem derfor som »Selvgifte«. Disse skylles nu af det ved den legemlige Bevægelse hurtigere pulserende Blod raskt og fuldkomment bort. I en hurtig flydende Bæk sætter Slam og Forraadnelsesstoffer sig aldrig fast, men derimod i en langsomt flydende Grøft.

I vort Legemes Blodstrøm svømmer omtrent 25 Billioner smaa Fragtskibe, som ustandselig tilfører Vævene ny Næring — det er de smaa Blodlegemer. Naturligvis kan disse befordre sin Næringskraft hurtigere og oftere til Bestemmelsesstedet, hvis en rask flydende Blodstrøm giver dem en flot Fart. Der indtræder altsaa en hurtigere Erstatning af den svækkede eller forbrugte Nervesubstans.

Den værdifuldeste Ladning af disse smaa Fragtskibe er Surstoffet; det lastes i Lungerne. Men findes der i dette Depot ikke tilstrækkelige Forraad, saa har dette slemme Følger. Naar vi hviler eller sidder, indaander Lungerne kun aldeles overfladisk — tager altsaa kun lidt Surstof til sig. Befinder vi os i »daarlig«, surstoffattig Luft, i lukkede Værelser, overfyldte Rum, da kan Lungerne med den bedste Vilje ikke faa tilstrækkeligt af denne Livseliksir; Nerverne og Hjernen lider Nød. Vi bliver svage, matte, skrøbelige, og slutteligt indtræder Svimmelhed og Besvimelse.

Hvor ganske anderledes ved Vandring ude i den fri Natur, hvor ethvert Blad og ethvert Græsstraa er en lille Surstoffabrik! Befriet for Værelseluftens trykkende Mare indaander Lungerne i fulde Drag den vederkvægende Luft. Ja — i fulde Drag! Thi femdobbelt stiger Lufttilførslen paa Grund af det dybere og raskere Aandedræt allerede ved en Vandring af fem Kilometer i Timen. Da kan de smaa Blodlegemer altid paany fyldes i Lungedepotet og tilføre Nerverne og Hjernen deres Kraftkilde. Det er en fortræffelig Styrkekur for det samlede Nervesystem, som forhøjer Modstandskraften, Spændstigheden og den aandelige Elasticitet ganske betydeligt.

Alle overanstrengte, nervøse Mennesker bør vandre over Bjerg og Dal og saa ofte og saa længe som muligt. Deres nervesvækkende Grubleri, den ængstende Følelse af formindsket Ydeevne, de trykkende Tanker paa Økonomi og huslige Sorger fortrænges af de altid vekslende Indtryk i den herlige Natur, af Dyrenes Kamp og

Leg, af Planternes Vækst og Blomstring. En harmonisk, fornøjet Sindsstemning indfinder sig. Ved de lidt efter lidt forlængede Vandringer øges Troen paa egen Ydeevne. Man vender hjem fra Vandringen frisk og styrket, glæder sig som aldrig før over en livlig Appetit og en styrkende, dyb Søvn.«

FRA TYPOGRAF TIL PRÆSIDENT

Forinden Harding, De forenede Staters Præsident, blev Redaktør af »The Marion Star« i Marion, Ohio, var han Typograflærling ved Bladet. Han havde dog først lært et andet Haandværk. I 22 Aars Alderen blev han Reporter og indtraadte i Bladets Redaktion. Bladets Ejer, som var blevet træt af al den Modgang, hans Blad havde mødt, besluttede kort efter at indstille Driften. Harding, som nu var kendt med alle Grene af Arbejdet ved en Avis, besluttede at fortsætte Virksomheden. Sammen med to andre Journalister købte han derfor »The Marion Star« for 300 Dollars. Hans Fader maatte dog hjælpe ham med de 100 Dollars, som udgjorde hans Del i Foretagendet. Nogle Maaneder senere solgte den ene af Kompagnonerne sin Andel til Harding, som for denne betalte 50 Dollars kontant, de resterende 50 Dollars skulde betales senere. Den anden Kompagnon fulgte snart den førstes Eksempel, hvorefter Harding nu befandt sig som ene Indehaver af en lille Landsbytidende, i hvis Tjeneste han for 5 Aar siden var indgaaet som Typograflærling.

1891 giftede Harding sig med Miss Florence Kling, hvis rige Fader i den Anledning gjorde hende arveløs paa Mønt. Den Begavelse og Arbejdsevne, hun havde arvet efter Faderen, kunde denne ikke berøve hende. Hun anvendte sine Talenter i Bladets Tjeneste. Marion Star blev nu Dagblad. Mrs. Harding deltog med sin Mand baade i det redaktionelle og det administrative Arbejde. Hun forstod ogsaa at anbringe paa fordelagtig Maade de Penge, som Bladet begyndte at afkaste. Byen fortsatte nemlig med at vokse, og Bladet med den. Aar 1919 havde Marion 30,000 Indbyggere. Samme Aar vilde et Konsortium købe Avisen, for hvilken der blev budt 200,000 Dollars. Med 1919 begyndte Hardings politiske Lys at lyse kraftigere. Han blev Senator, Vicepræsident og nu Præsident.

FRA ISLAND

En østrigsk Kollega, Frantz Wessely, skriver i »Vorwärts« om Islands Arbejderbevægelse bl. a.:

Ved Slutningen af forrige Aarhundrede begyndte Arbejderbevægelsen paa Island. 1894 dannede Matroserne paa Fiskefartøjerne i Reykjavik en Organisation med det Formaal at varetage Arbejdernes Interesser overfor Rederne. Dernæst kom Typograferne, som i 1897 dannede deres Fagforening. Og efterhaanden er der stiftet Fagforeninger i det ene Fag efter det andet.

Tanken om en hele Arbejderklassen omfattende Organisation dukkede imidlertid først op i 1906, da et socialistisk Blad begyndte at udkomme i Reykjavik, og kort Tid derefter gjordes et Forsøg paa at samle alle Islands Arbejderforeninger i en samarbejdende Organisation, hvilken Tanke imidlertid først virkeliggjordes i 1916, da Forbundet »Alpudasamband« oprettedes. Dette Forbunds Virksomhed omfatter hele Landet og bestaar af tilsammen 15 Foreninger (deraf 6 i Reykjavik med 2000 Medlemmer). Forbundets Program er baseret paa de marxistiske Principer. For Tiden udgives paa Island to socialdemokratiske Aviser, et Ugeblad og et Dagblad. Arbejderne har efter en livlig Agitation besat fem af Pladserne i Reykjaviks kommunale Raad og haaber inden længe at blive Flertal.

Arbejderforeningerne i Reykjavik har ogsaa kooperative Sammenslutninger, af hvilke den vigtigste er et Bageri, som har haft stor Indflydelse paa Brødpriserne. Endvidere har man i Fællesskab bygget et »Folkets Hus« og et kooperativt Bogtrykkeri.

Typografernes Organisation har nylig tilsluttet sig det internationale Typograf-Sekretariat.

GENERALFORSAMLINGER OG MØDER

ODENSE LOKALAFDELING

afholdt ordinær Generalforsamling den 29. Juli. *H. Schmidt* dirigerede. — *Formanden* aflagde en kort Beretning, der godkendtes. — Kassereren, *L. Maegaard*, oplæste Regnskaberne. Hovedkassens Regnskab balancerede med 18,432 Kr. 40 Øre; til Hovedkassen indsendt 3564 Kr. 75 Øre. Lokalkassens Regnskab balancerede med 2110 Kr. 82 Øre; i Sparekassen indestaar 509 Kr. 27 Øre. Nævnte Regnskaber foruden Regnskabet for Vaarturen godkendtes enst. — Paa Bestyrelsens Forslag vedtoges det indtil videre at fortsætte med den sædvanlige Hjælp til de Medlemmer, hvis vedtægtsmæssige Understøttelse er opbrugt. — Formanden, *Magnus Hansen*, genvalgtes enst. Det samme blev de to afgaaende Bestyrelsesmedlemmer *Wilh. Nielsen* og *S. Glandrup* samt Suppleanten *Fr. Vilh. Hansen*.

Punktet »Eventuelt« slap man hurtigt over, hvorefter Generalforsamlingen sluttedes. —*n.*

RANDERS LOKALAFDELING

afholdt ekstraordinær Generalforsamling Tirsdag den 2. August paa »Jylland«. *Formanden* aabnede og bød velkommen. Der forelaa Skrivelse fra Kassereren, hvorefter han ønskede sig fritaget for Hvervet. Til Kasserer valgtes *Magnus Sørensen* med 20 Stemmer, paa Kesler faldt 3 Stemmer, 4 Stemmesedler var blanke. *C. A.*

NÆR OG FJÆRN

TYPOGRAFERNES SPORTSKLUB. Fra 1. Septbr. foregaar Øvelserne atter i Skolen paa Forchhammersvej 18 hver Mandag og Torsdag. Dameholdet Kl. $7^1/_2$—$8^1/_2$ og Herreholdet Kl. $8^1/_2$—$9^1/_2$. Begge Hold under Ledelse af Hr. *A. Storm*, der nylig er vendt hjem fra et Kursus paa Ollerup Gymnastikhøjskole under Ledelse af Hr. *Niels Bukh*.

BREV henligger paa Forbundskontoret til Thorvald Christensen.

DE SAMVIRKENDE FAGFORBUND afholder ordinært Repræsentantskabsmøde Mandag den 26. og Tirsdag den 27. September i København. Paa Dagsordenen staar bl. a.: De samvirkende Fagforbunds fremtidige Stilling under Lønbevægelser, den økonomiske Krise og 8-Timers Dagen.

EN LEVENDE AND er vundet paa Nr. 447 ved Sangforeningens Fest i Søndags paa Carlsberg-Pavillonen. Maa afhentes inden 1. Septbr. hos B. Møller, Laur. Skausgade 9, 1.

SØLVBRYLLUP fejres Søndag den 28. August af *Chr. Jensen og Hustru*, København. Chr. Jensen arbejder i Triers Bogtrykkeri, hvor han har virket i en længere Aarrække.

ARBEJDSLØSHEDEN I BOGTRYKFAGET. I Tyskland fandtes der i Slutningen af Juni Maaned 1164 arbejdsløse Kolleger. Til Sammenligning kan anføres, at der efter Centralarbejdsanvisningskontorets Opgørelse i sidste Uge var 996 ledige i vort Fag her i Landet.

EN »VERDENSKONGRES«. Den Bogtrykkerkongres, som afholdtes i London i Maj Maaned, og som man benævnte »en Verdenskongres«, viser sig at have været af et temmeligt minimalt Omfang. En hollandsk Principal fortæller om sine Indtryk fra Kongressen bl. a. følgende i et hollandsk Blad:

Jeg maatte først spørge mig for efter Forsamlingslokalet, som jeg først fandt efter en Del Spørgen og Søgen. Det var et Rum, lavt, langt og smalt, med Siddepladser til ca. 300 Personer. Kun fra den ene Side kunde Dagslyset trænge ind. Ikke et eneste Menneske var der til at tage imod os, intet Kongres-Program. Og denne Kongres gjorde Krav paa det stolte Navn: »The Worlds Printing Trades Congres«! . . .

Hollænderen fortæller videre, at følgende Lande var repræsenteret: England, Frankrig, Czekoslovakien, Sydafrika, Danmark, Schweiz og Holland. Antallet af Kongresdeltagerne var den første Dag 150—200, men den anden Dags Middag var Antallet allerede sunket til 50. Der synes altsaa at have været ringe Interesse for Sagen. En Del tekniske Spørgsmaal blev diskuteret. Det var alt, hvad denne »Verdenskongres« havde at byde paa.

KASSEEFTERSYN

TYPOGRAFERNES UNDERSTØTTELSESKASSE FOR ENKER OG EFTERLADTE

Ved et Dags Dato af undertegnede Revisorer foretaget uanmeldt Kasseeftersyn hos Kassereren forefandtes:

I Obligationer	54.000,00
I Sparekassebeholdning	11.967,88
Kontant	299,33
Ialt Kr.	66.267,21
Endvidere i Legatfonden	4.131,56

hvilket er i Overensstemmelse med Bøger og Bilag.

København, den 3. August 1921.

C. W. Nielsen *E. Hammer.*

DANSK TYPOGRAF FORBUND BOGTRYKFAGETS ARBEJDSLØSHEDSKASSE

VESTERGADE 5, ST.

KØBENHAVN B.

KONTORERNE er aabne for Ind- og Udbetaling fra 1—3 undtagen *Lørdag (11—1)* samt *Fredag* og *Mandag Aften Kl. 5—6½*. Telefon *4331*.

FORMANDEN træffes som Regel til samme Tider. Telefon *13,331*.

ANVISNINGSKONTORET. Telefon *4331*. Telegramadr.: Typforbundet, Kbhvn.

FORENINGSMEDDELELSER

TILSKUD FRA HOVEDKASSEN er efter lovformelig Begæring tilsendt følgende Afdelinger: 19. August: Lyngby 150,00; Nyborg 300,00; 23. August: Helsingør 500,00; Nakskov 500,00; Skanderborg 200,00.

København, den 23. August 1921.

Forretningsudvalget.

LÆGER

Under Dr. Bentzons Ferie fra 19. August besørges Praksis af Dr. Veng, Vesterbrogade 28, der træffes til sædvanlig Tid.

NY LOKALFORMAND

Viborg: Typograf P. Jørgensen, Trekronersvej 9.

NYE MEDLEMMER

København: 6302 Jakobsens Hustru Kristine. Paal. Else Marie Mogensen, udl. 16. 8. 21 i Nordisk Bogtr. (arb. s. St.).

Frederikshavn: Thode Bruus, udl. 10. 10. 15 i Assens Amts Dagblad (tidl. Medl.). Svendborg: Sætter Carl Frederik Jensen, udl. 11. 8. 21 paa Dagbladet.

Indvendinger mod Optagelsen maa ske inden 14 Dage fra Dato til vedkommende Lokalafd.

TILTRAADTE

Aarhus: 1389 Elof Pettersen (Thrue). 3912 J. M. Jensen (arbl.). Esbjerg: 7040 Hans Ø. Jensen (arbl.). Holbæk: 7045 Vilh. Larsen (arbl.). Odense: 7016 Chr. Hauge (arbl.). 127 Michael Andersen (Milo). 3987 Lauritz Nielsen (Fyens Stiftsbogtr.). 3929 Georg Just Petersen (Fyens Stiftsbogtr.). Roskilde: 6018 Ejner Nielsen (arbl.). Skive: 6351 Chr. Christiansen (arbl.). 6608 Sigfred Madsen (arbl.).

FRATRAADTE

København: 1310 Carlo Bryde, overg. til Oliemøllernes Forb. 712 Svend Johansen paa Rejse. 3912 Marius Jensen til Aarhus (arbl.). 6608 Hj. Johs. Madsen til Skive (arbl.).

Aalborg: 6351 Chr. Christiansen til Skive (arbl.). Haderslev: 7059 Heinrich Hansen til Grenaa (arbl.). Holbæk: 3055 Axel Petersen til Kbhvn. (arbl.). Næstved: 6049 J. P. Sørensen (overfl. til Dansk Arbm.forb.). Odense: 3475 Svend Rasmussen til Svendborg (arbl.). 4335 Osvald Petersen til Svendborg i Pl. 4382 Gudmund Bloch (paa Rejse). Roskilde: 7040 H. Øllgaard Jensen til Esbjerg (arbl.). Viborg: 6130 Th. Kassow (paa Rejse).

T. S. Fra og med **1. September** er Gymnastiken paa Forchhammersvej 18 hver Mandag og Torsdag til sædvanlige Tider.

Generalforsamling afholdes Tirsdag d. 13. Septbr. Kl. 7½ i Søpavillonen, Gyldenløvesgade. *Styrelsen.* *(2g)

Gutenbergkoret.

I Aften Kl. 8: Sammenkomst i Pileallé 18.

Torsdag den 1. Septbr. Kl. 8½ synges til »Garden party« i Charlottenlunds Palmehave. (4f)

Søndag d. 28. August: Trepilelaagen. St. Hans Torv Kl. 9. (3u)

ANNONCER

I Henhold til Anvisningskontorets Regulativ, Punkt 6, gøres opmærksom paa, at ingen maa slutte bindende Aftale om Pladstilbud, før Henvendelse er sket til Lokalkassereren i den paagældende By eller i København til Anvisningskontorets Bestyrer. Undladelse heraf medfører Karantæne.

Ung energisk Typograf

(23 Aar) søger Plads som Annonce-, Avis- eller Akcidenssætter. Billet mrkt. »220« modtager Ekspeditionskontoret.

1. Kl.s Trykker,

36 Aar, *dygtig* og *paalidelig*, fortrolig med alt indenfor Branchen og indgaaende Kendskab til *Sætning, Kalkulation* etc., søger Plads. Billet mrkt. »200« modtager Ekspeditionskontoret.

Akcidenssætter

(event. Avis) søger Plads, helst i København. Billet mrkt. »210« modtager Ekspeditionskontoret.

Ung Typograf

søger Plads som Akcidens- eller Annoncesætter (helst i København). Billet mrkt. »218« modtager Ekspeditionskontoret.

Linotype-Sætter

søger Plads straks. Bill. mrkt. »211« bedes tilsendt Ekspeditionskontoret.

Sætter

til Akcidens, Avis eller Ombrydning søger Plads straks eller senere. Bill. mrkt. »214« modtager Ekspeditionskontoret.

Bytteplads.

Ung Typograf i Aarhus søger at bytte Plads med Kollega i København eller nærmeste Omegn. Avis- eller Akcidenssætter. Billet mrkt. »213« modtager Ekspeditionskontoret.

Stilling ønskes

af faglært Sætter og Forretningsmand, som har nogle Tusinde disponible. Bill. mrkt. 488 modt. *Nordisk Annonceburcau, Købmagergade 38.* (219)

TELEFON CENTRAL 14823 Byen 3534 & 468X TELEGRAM-ADRESSE: LEVIRIK.

Erik Levison

GRAFISKE ARTIKLER EN GROS

KØBENHAVN B Vestre Boulevard 36.

NYE OG BRUGTE GRAFISKE MASKINER SAMT BOGBINDERIMASKINER AF ENHVER ART LEVERES I STORT UDVALG OG ALLE FORMATER FRA LAGER. STORT LAGER MED SÆRLIGT GODT UDVALG I TRÆMATERIALER OG UTENSILIER. ENEREPRÆSENTANT FOR SKRIFTSTØBERIET A/S GENZSCH & HEYSE HAMBURG

RIGHOLDIGT LAGER AF SORTE OG KULØRTE FARVER FRA CHR. HOSTMANN-STEINBERGSKE FARVE: FABRIKKER, CELLE. FREDSKVALITET.

FULDSTÆNDIG INDRETNING AF TRYKKERIER I ALLE STØRRELSER. ET BESØG I UDSTILLINGS-LOKALERNE ANBEFALES.

Skal et Arbejde fremskyndes.
Brug DRUBIN Siccativet Rapido.
Telefon 9090 Telegr.-Adr.: DRUBIN, Valby.

Flittig og omgængelig

ung Sætter

søger Plads straks. (Helst paa et Akcidenstrykkeri eller et Sted, hvor Maskinsætning kan læres.) Billet mrkt. »216« med Løntilbud og andre Oplysninger modt. Ekspeditionskontoret.

Som Leder

eller **Bestyrer** af et mindre Trykkeri søger en dygtig og alsidig uddannet Typograf Plads snarest; i Mangel heraf som Sætter-Trykker. Billet mrkt. »212« modtager Ekspeditionskontoret.

Fluesmækker

6×8 (amerikansk) med Typer, Rammer, Valser og alt Tilbehør sælges billig. Udmærket til Bifortjeneste. *Nora 1575x.* (215)

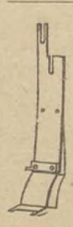

Et lille Forraad af de nødvendigste

Reservedele

hjælper Dem ofte udover ubehagelige Standsninger af Deres

Linotype.

Samtlige Dele haves paa Lager eller fremstilles hurtigt og sagkyndigt.

NORDISK MEKANIK

P. Hvidtfeldtsstr. 16, K. Telf. Byen 1603y. (207)

Tandlæge Edv. Møller,

Købmagergade 30, 2.

udfører enhver Tandbehandling til smaa Priser. Samvittighedsfuldt Arbejde. Bedøvelse hele Dagen. Konsultationstid 10—3½ 6—7 Efterm. Telefon 8181. (14)

Tandlæge Dyrlund-Smith og Kisbye,

St. Kongensgade 45 II. (6)

Konsult.: 10—4 og 6—7, Søndag 10—11.

25 pCt.s Moderation. — Telefon 6125.

Lauge Petersens Dampvaskeri

Lauggaards Allé 13, Søborg

Telefon: Søborg 433 & 256

leverer til Bogtrykkerier, litografiske Etablissementer og Reproduktionsanstalter hvide og kulørte Pudseklude til billigste Dagspriser.

Forhen Valdemarsgade 42 og Frederiksstadsgade 13. (98)

F. L. BIE A/S

Gothersgade 28, København.

Telefon Central 8062 og Palæ 1556.

Grafisk Fagforretning

leverer bedst og billigst fra Lager **Tænger,** forniklede som uforniklede, til forskellige Priser, **Aale, Vinkelhager** og alt andet Tilbehør for Trykkeriet og Sætteriet. (11)

J. G. A. Eickhoff, København B.

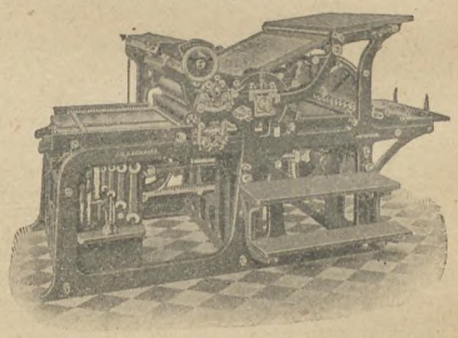

Vesterbrogade 97 · Telf. 12078-79.

WILLIAM SIMMELKJÆR

SUNDHOLMSVEJ 67 (5)

SKRIFTSTØBERI · GALVANOPLASTIK

ANNONCECLICHÉER · XYLOGRAFI

ADOLPH WULFF

fører alle Artikler for Bogtrykkere.

Maskiner · Skrifter · Farver

fra de bedste Fabrikker

Valsemassefabrik og Valsestøberi.

Brugte Maskiner haves altid paa Lager.

Gothersgade 8. Kjøbenhavn K.

Telefon Central 39 og 5539. (7)

PARITZ GOTTSHALCK

KONGENS NYTORV 8 · TELEFON 8378

Nye og brugte Maskiner haves paa Lager.

Stort Lager af alle Utensilier. (1½)

Tandlæge Warnøe, (152)

Kultorvet Nr. 14¹ - Telf. Byen 7565.

Yder Rabat til Sygekassens Medlemmer.

Konsultation 10—3½. Mandag, Onsdag og Fredag 5—7½. Bedøvelse hele Dagen.

Chr. Thomsen

Lille Blegdamsvej Nr. 1

Telefon Nora 2165 v

leverer vaskede kulørte og hvide Pudseklude til Dagens billigste Priser.

Ordre til Byen saavel som Provinsen ekspederes omgaaende. (151)

Redaktør: Fr. Nielsen. Bygaardsstræde 8, Køge. Ekspeditør: Karl Sørensen, Vestergade 5, St., Kbhvn. B.

Abonnem. gennem Postkontorerne: 1 Kr. 50 Øre Kv. Annoncer: 35 Øre pr. Petitlinje (pladss. Medl. 25 Øre). 26 Gange og derover Rabat

Trykt hos F. E. Bording (V. Petersen). København.

TYPOGRAF-TIDENDE

ORGAN FOR DE TYPOGRAFISKE ARBEJDERES INTERESSER

NUMER 35 KØBENHAVN DEN 2. SEPTEMBER 1921 XLVIII AARGANG

DANSK TYPOGRAF-FORBUND

TIL REVISORERNE I LOKAL-AFDELINGERNE

I nærværende Numer bringes et Sammendrag af Afdelingernes indsendte Regnskaber. Sammendragets Rubriker er ganske de samme, som findes i Skema V, »Kvartalsopgørelse«, i Kassebogen.

Revisorerne erindres om, at det er deres uafviselige Pligt at forvisse sig om, at de her anførte Summer svarer til Kassebøgerne. Det skal gøres for at kontrollere, at Afdelingskassererne indsender det rigtige Regnskab, og at Hovedkassereren opfører de indsendte Regnskaber.

København, 31. August 1921.

Forretningsudvalget.

DEN RIGTIGE VEJ

Vi omtalte i sidste Numer Dagspressens Glæde over, at Arbejdslønningerne er gaaet ned. I den forløbne Uge er der sket det, at Procinsbogtrykkerne har nedsat Priserne paa Bogtrykarbejdet. Hvor stor denne Nedsættelse er, vides endnu ikke. Men Organisationen af Bladudgivere i Provinsen har i hvert Fald taget stærkt Afstand fra en Bekendtgørelse i »Næstved Tidende« om, at dette Foretagende har nedsat Prisen paa Bogtrykarbejde med 33 *Procent*.

Det hedder i denne Bekendtgørelse bl. a.:

Da saavel Papirpriser som Arbejdsløn efter det nye Pristals Fastsættelse vil falde en Del, har vi besluttet at foretage en øjeblikkelig Reduktion af samtlige Bogtrykpriser med ca. 33 pCt.

Denne Nedsættelse er betydelig større, end Prisfaldet egentlig forudsætter, men dels har vi gennem Anskaffelsen af nye og moderne Sætte- og Trykmaskiner kunnet nedsætte Produktionsomkostningerne, og dels ønsker vi efter denne Nedsættelse at bidrage til en forøget Omsætning, som kan aflaste Bogtrykfaget for en Del af sin store Arbejdsløshed.

Hvilke ædle Motiver der end ligger til Grund for »Næstved Tidende«s Beslutning om Prisnedsættelsen, saa har denne utvivlsomt bidraget til at fremskynde Provinsbogtrykkernes Beslutning om en almindelig Nedsættelse af Priserne for Bogtrykarbejdet. Og vi siger da — ihukommende Dagspressens Ord — at det er *den rigtige Vej*. Det nytter kun lidet til Arbejdsløshedens Afhjælpning, at Arbejdernes Løn nedsættes, hvis ikke Principalerne beskærer *deres* Avance. Dermed være dog ikke sagt, at vi ønsker denne bragt ned paa et Lavmaal, der kun kan have en uheldig Indflydelse paa Bogtrykfagets Arbejderes Løn i det lange Løb.

KONGRESSEN I WIEN

Mandag den 5. September aabnes den 8. internationale Typograf-Kongres i Wien. Mødet holdes i det østrigske Forbunds Læsesal i Seidengasse. Der er til det internationale Sekretariat anmeldt Deltagelse fra følgende Lande:

Bøhmen med 2 Repræsentanter, Bulgarien 1, Danmark 1, Tyskland 4, Frankrig 1, Holland 1, Italien 1, Jugoslavien 1, Luxemburg 1, Mähren 2, Norge 1, Østrig 6, Sverige 1, Schweiz 2, Siebenbürgen 2, Slovakien 2 og Ungarn 2. Af tilsluttede Forbund er ingen Deltagelse anmeldt fra Finland, Island og Rumænien. Derimod har de engelske Kollegers Organisationer, som endnu ikke er Medlemmer af den internationale Sammenslutning, anmeldt deres Deltagelse ved tre Repræsentanter. Endvidere kan ventes, at der møder et Par Repræsentanter fra Rusland. Den internationale Sekretariatskommission lader sig repræsentere ved 5 delegerede. Ialt ca. 40 Deltagere.

Kongressen vil bl. a. behandle følgende Spørgsmaal: Gensidighedskontrakter (gensidige organisatoriske og materielle Forbindelser mellem Forbundene, Rejsehjælp, Gensidighedsmærke, Kontrolnumer, Enheds-Valuta). Industriforbund (Stillingen til Oprettelse af Industriforbund). Tarif- og Taktikspørgsmaal (Arbejdsfællesskab, Regional- og Lokaltarifer, Kvindearbjde). Spørgsmaalet om Pressefrihed.

Den internationale Typograf-Sammenslutning bestaar nu af 40 Forbund med ca. 60.000 Medlemmer, der fordeler sig saaledes paa de forskellige Lande:

Bøhmen 3800, Bulgarien 750, Danmark 5100, Tyskland 70.500, Finland 2500, Frankrig 17.000, Holland 8500, Island 85, Italien 15.300, Jugoslavien 2000, Luxemburg 180, Mähren 1100, Norge 3600, Østrig 8000, Rumænien 500, Sverige 6500, Schweiz 5400, Siebenbürgen 1200, Slovakien 1200, Ungarn 6500.

Det er et anseligt Tal — skriver Sekretær *Verdan* — som utvetydig tilkendegiver, at der har været Trang til Afholdelse af en saadan Kongres. Alle Forbund af Betydning sender Repræsentanter, og det er det bedste Bevis for, at man fra alle Sider ønsker atter at knytte de internationale Baand sammen.

Dansk Typograf-Forbund bliver paa Kongressen repræsenteret af Forbundets Formand *Jul. Schrøder*.

ANDEL I UDBYTTET

Artiklen i »Typ.-« Nr. 33 med ovenstaaende Titel giver mig Anledning til nogle Bemærkninger om Princippet i den Aflønningsmetode, der i de sidste Aar, i vistnok ikke saa faa Virksomheder, er blevet indført, og som benævnes *Arbedernes Andel i Udbyttet*.

Det er jo ikke nogen ny Tanke; allerede i Begyndelsen af den industrielle Tidsalder blev der skrevet om denne Aflønningsmetode, og forsøgsvis gennemført enkelte Steder, dog uden særligt Held. Derimod blev det ret almindeligt ved Pensionsbestemmelser, specielt indenfor Stat og Kommune, at binde Arbejderne til disse Virksomheder, og som vi véd — med Held.

I denne Tid, hvor de sociale Brydninger med en Styrke og Voldsomhed, som end ikke Verdenskrigen kan vise Mage til, vender op og ned paa Samfundet, og som uvægerlig maa være Forløberen for en hel ny social og økonomisk Ordning, er Arbejdernes Aflønningsmetode blevet et af de mest omtalte Spørgsmaal, og en Mængde Projekter og Idéer er blevet født i socialt interesserede Hjerner. (En af disse Idéer, hvor det er Statens statistiske Bureau, der bestemmer Lønnen, er jo særlig aktuel for Typograferne, en anden er at sætte Nødarbejder i Gang med lavere Løn o. s. v. Hvorfor ser man ikke Fagorganisationerne tage disse Spørgsmaal op? Der er uden Tvivl lige saa vigtige som 10 Øre mere i Timen).

Blandt alle disse Idéer er den gamle liberale Idé: *Arbejdernes Andel i Udbyttet* blevet indført adskillige Steder, og da jeg mener, den i den kommende Tid vil gribe mere og mere om sig, tror det rigtigt at tage Spørgsmaalet op til Drøftelse. Samfundet *er* sygt, og de mange sociale Kvaksalvere kan ved en fejl social Diagnose godt ordinere Medicin, som forværrer Sygdommen, og jeg mener, at dette netop finder Sted ved ovennævnte Aflønningsmaade.

Lad os tage vort eget Fag og se, hvad Følgen vilde blive, hvis *Arbejdernes Andel i Udbyttet* fik mere end spredt Udbredelse. Selve Sætningen *Andel i Udbyttet* burde være tilstrækkeligt til at raabe Vagt i Gevær, fordi denne Metode netop gør Arbejderne interesseret *som Udbyttere* og lader dem i sig opsluge den kapitalistiske Moral. F. Eks.: Skal Lederen af en saadan Virksomhed give Tilbud paa et Stykke Arbejde, er ikke alene han, men ogsaa hans Arbejdere interesseret i at faa saa meget som muligt for det, de er alle interesseret i at »file« saa meget som muligt paa Papiret; give Pris paa A.-Masse og levere C.Masse; give Pris paa C.-Masse og levere G.-Masse; give Pris paa træfrit og levere træholdigt; give Pris paa 10 kg-Papir og levere 9 kg-Papir o. s. v. De er interesseret i at forcere Arbejdet saa meget som muligt, altsaa holde Tilgang borte fra Arbejdspladsen. Alene dette Perspektiv burde være tilstrækkeligt til, at Arbejderne med vaagen Opmærksomhed fulgte denne Bevægelse, som, hvis den faar Lov til at sprede sig, uvægerlig vil sprænge Arbejderklassen i to modsat økonomisk interesserede Parter og medføre Tilstande, som vil blive frygtelig for den Kreds af Arbejdere, der holdes ude fra Systemet, og dette kan lige saa godt blive den ene som den anden. Det er nemlig ikke tilfældigt, at denne Lønningsmetode prøves enkelte Steder, de er Led i en ganske bestemt Plan, og sørgeligt er det i en Tid som den nuværende, hvor Kapitalens Repræsentanter søger nye Veje til Konsolidering af deres Stilling, at se Arbejderklassen uden Modstand, endog ret velvillig, lade sig binde med Baand, som vil koste Generationers Kamp og Lidelser for at løse, og det i en Tid,

hvor Arbejderklassens Muligheder for økonomisk Frigørelse ingen Sinde har været bedre.

Det er jo ingen Hemmelighed, at den nuværende Arbejder er indregistreret baade af Staten og Arbejdskøberne; hans Generaliablad er saa nøjagtigt ført, at han, hvis han selv skulde være i Tvivl om et eller andet vedrørende sig selv, godt kunde faa det besvaret nøjagtigt ved en Henvendelse til Arbejdskøberforeningen eller Statens Folkeregistreringskontor. Om han er kvalificeret Arbejder eller ej, om han en Syndikalist, Socialdemokrat eller Indifferentist o. s. v. har stor Betydning for Spørgsmaalet, om han er kvalificeret som *Deltager i Udbyttet*, og vé ham, hvis ikke hans Generaliablad er i Orden. Jeg kender mange Arbejdskøbere, som har samlet sig en Stab af Arbejdere, de kan bruge, og som ikke ønsker at faa flere ind, end at de nøje kan kontrollere, hvem det er. Viser Systemet: *Andel i Udbyttet* sig at være brugbart — og hvorfor ikke? — vil Registreringen blive udvidet med det videnskabelige Tailorsystem og det psykotekniske System, og Ringen om Arbejderne er sluttet. Foruden hans etiske og sociale Opfattelse tages der videnskabelig Prøve paa hans fysiske og psykiske Tilstand. At dette ikke er overspændt Snak, kan jeg bevise ved at henvise til Amerika og Tyskland, hvor Systemet er indført, for Tysklands Vedkommende endog med Statsunderstøttelse, og i flere private Virksomheder maa Arbejderen, for at blive antaget, i Virksomhedens Laboratorium gennemgaa en fysisk og psykisk videnskabelig Prøve.

Vi staar muligvis overfor en Konflikt indenfor vort Fag, og enhver maa jo kunne indse, hvor vanskelig vor Stilling vilde være, hvis vi havde mange Arbejdssteder, hvor Arbejderne var *Deltagere i Udbyttet*. Vi er jo alle Mennesker, og naar man et Aar har en ca. 750 Kr. i *Udbytte*, venter man selvfølgeligt, at næste Aar giver 1000 Kr., og ved en Konflikt, hvor Varepriserne jo altid gaar op i Pris, vil man jo ved at arbejde have Chance for et endnu større *Udbytte*.

Den økonomiske Sprængning af Arbejderklassen vil da være en Kendsgerning, der vil være to Klasser af Arbejdere, en permanent arbejdende Klasse, ret økonomisk velstillet — Kapitalisternes betalte Livgarde, — og en Reservehær, holdt nede i frygtelige materielle Kaar — fysisk og psykisk — brændemærket, og som skal bruges i de faa og korte Konjunkturperioder og — *som en stadig Trusel mod den kvalificerede, udbyttedeltagende Arbejder.*

Er Perspektivet for mørkt?

Nej!

Men vi skal vel igennem det, førend Arbejderen indser, at en 10 Øre mere i Timen ikke kan frigøre ham. Og Tiøren er jo det eneste, Fagorganisationens Medlemmer har Interesse for. *Charles Petersen.*

»50 AAR«S SÆBEBOBLERI!

I.

Ethvert Barn af sin Tid — det være sig nok saa aandelig og økonomisk fattig — kan, ved Hjælp af en Kridtpibe og lidt pisket Grønsæbevand plus den Smule Intelligens, der er nødvendig, sende Sæbebobler til Vejrs. Disse Sæbebobler kan i Lysets Straaler spille saa farvesmukt, at ogsaa voksne og mere forstaaende Mennesker følger dem, men kun for stadig at faa konstateret Sæbeboblens Letlevethed, dens hurtige Brist til bitte smaa Dugperler, der i et hastigt Nu bliver ædt af Luftmolekylerne.

En politisk Sæbeboble blev i »Fest«-Dagene sendt til Vejrs af Oskar Johansen gennem noget »soc«dem. Sæbeskum om hans Partis sejrrige Fremmarsch i *modsat* Retning: Rigsdagen, »Borgernes Hal« (Raadhuset) og *Fælleden*. De manglede blot Amalienborg(!?).

Bristet af denne Sæbeboble bringer Tanken hen paa den »social«-dem. politiske Flygtighed i Sandhedens Interesse. — Det *var* ikke »Social«-Demokrater, der i 1872 blev jaget bort fra Nørrefælled. »Social«-Demokraterne har gerne faaet Lov til i Fred, som de pæne og skikkelige Folk de er, at samles paa Fælleden; men *det var* den revolutionære Socialisme, der ved Hjælp af Militær og Politiknipler blev slaaet og splittet.

Og det samme Militær og de samme Politiknipler staar overfor den revolutionære Socialisme nu til Dags paa samme Maade som for 50 Aar siden. —

Foran hvert Valg og Begivenhed indenfor »Social«-Dem. kommer der i vort Fagblad en Spidsartikel, der paa en lusket Maade søger at strø Sand paa Partiets grumme Fejlgreb siden sidst. En saadan Artikel kan skyldes Afdelings»ledelsen« i København, Hovedledelsen eller Forretningsudvalget, hvad der kendetegner de typografiske Arbejderes Betragtning af et ensidig borgerlig politisk Parti. — Dette er slemt, men hvad værre er, at saadanne Artikler ogsaa kan være navnløse. — Men ogsaa her maa man jo finde sig i den giftige Moral, der gennemsyrer vor Organisation, og som yderligere blev knæsat paa Delegeretmødet til Fordel for den grimme Luskepolitik.

Trods det ringe Rum i »Typ.-Tid.« maa en anden Opfattelse dog kræve sin Ret og sin Plads:

Da Krigen brød ud, viste »Social«-Demokratiet *Landene over*, hvor langt borte det stod fra personlig socialistisk Indsats. — Under og efter Krigen har det haft rig Lejlighed til at støtte den sociale Revolution; men det har allevegne, hvor Forsøgene gjordes naturlig sportant, optraadt som det bestaaende borgerlige Udbytter-Samfunds trofaste Vogter. — Og nu for Tiden har »Social«-Demokratiet Landene over paa en *moderat og besindig Maade rig Anledning til at præcicere socialistisk Tendens og Magt* ved at stille sig afvisende overfor Nedgang i Lønninger og henvise det borgerlige Udbyttersamfund til at tage det nødvendige dér, hvor der er noget at tage af. En saadan Optræden var ikke krigerisk udfordrende af »Social«-Dem., omend en fast Hævdelse i denne Henseende til Arbejdernes Fordel kunde medføre revolutionær Konsekvens, saa skete dog dette paa en forsvarlig Maade; thi i Tilfælde af, at »Social«-Demokratiet paa *socialistisk* Vis gik i Brechen for Arbejdernes Interesser, var der sikkert kun *én samlet Arbejderstand.* — Men det sker ikke, endskøndt enhver noksaa moderat »Partifælle« for 1 Aar siden vilde have betragtet dette som en afgjort Sag og fundet den Lønreduktion, der sker nu for Tiden, utænkelig. — Nej, den kære Kridtpibe og de dejlige Sæbebobler — er dog langt at foretrække. *Harald Nielsen.*

BORUPS HØJSKOLE

Aabningsmøde i Grundtvigs Hus Tirsdag 4. Oktober Kl. 8 Aften. Onsdag 5. begynder Undervisningen i Ny Rosenborg.

Dagsundervisning 2—5, Aftenundervisning 6—10. Indmeldelsen er bindende til Udgangen af April.

15. September Kl. 8 Aften Møde med gratis Adgang i Grundtvigs Hus, hvor Forstanderen fremlægger Aarets Arbejdsplan og besvarer Forespørgsler.

Undervisning i: Dansk Retskrivning, Dansk Stil, Mundtlig Stil, Dansk Grammatik, Oplæsning, Bogholderi, Regning, Geografisk Kulturhistorie, Historie, Verdenshistorie, Skrivning, Stenografi, Matematik, Tysk, Engelsk, Fransk, Dansk Litteratur, Dansk Aandsliv, Verdenslitteratur, Samfundslære, Naturkundskab, Kunsthistorie.

Endvidere afholdes i Løbet af November, December og Januar Maaneder ni Foredrag med Lysbilleder over *Verdensopdagerne*.

Forlang det store Program, som udleveres gratis i Kioskerne.

*

Organiserede Arbejdere har følgende Moderation:

For den samlede Undervisning betales 15 Kr. maanedlig.

Tages enkelte Fag, betales for det første, naar det har to ugentlige Timer, 4 Kr. maanedlig, naar det har én ugentlig Time, $2^1/_2$ Kr. maanedlig; for det andet, naar det har to ugentlige Timer, 3 Kr. maanedlig, naar det har én ugentlig Time, 2 Kr. maanedlig; for de følgende, naar de har to ugentlige Timer, 2 Kr. maanedlig, naar de har én ugentlig Time, $1^1/_2$ Kr. maanedlig. Ved Indmeldelsen betales tillige 5 Kr. i Indmeldelsespenge. Af dem, der ikke tager den samlede Undervisning, betales Dagtimen i Naturkundskab samt geografisk Kulturhistorie særskilt og hver for sig med $1^1/_2$ Kr. maanedlig.

Adgangskort à 7 Kr. til Serien over Verdensopdagerne faas hos August Bang, Vesterbrogade 60, og V. Tryde, Østergade 3, samt paa Højskolen. Billetter til enkelte af Foredragene faas for $1^1/_2$ Kr. ved Indgangen.

Betalingen, som er bindende indtil Udgangen af April, erlægges maanedsvis og forud, første Gang ved Indmeldelsen og derefter i første Uge af de følgende Maaneder.

I Tilfælde af Arbejdsløshed fremviser man sit Arbejdsløshedskort for Sekretæren.

Angaaende de af Staten oprettede Fripladser for ubemidlede, der søger den samlede Undervisning, henvender man sig til Forstanderen.

Forstanderen modtager Indmeldelser 11—1 og 6—8. Ny Rosenborg 9, V. Boulevard.

Sekretær Thomsen Brandmose træffes 3—4 og 6—9.

MED FREMMEDE ØJNE

En svensk Kollega, *Nils Löfquist*, der har været i København paa Studierejse, skriver herom i »Nordisk Boktryckarekonst«s Julihæfte bl. a.:

». . . Ved Besøg i Egmont H. Petersens Hofbogtrykkeri fik jeg Lejlighed til at se et moderne og tidssvarende Trykkeri. Indrettet i et nyopbygget Hus gjorde det hele et særdeles godt Indtryk. Imidlertid svarede Ciceronen ikke til mine Forventninger. I et vel hastigt Tempo blev Etablissementet gennemgaaet, hvorfor de Detailler, som muligt kunde været af Interesse, helt blev forbigaaet. Hvad Ciceronen var Mand var at vise, var Firmaets store og velforsynede Papirlager. Trykkerifaktoren viste lidt mere Interesse og demonstrerede Maskinerne, særlig fremhævede han en svensk Lagermannspresse, som han betegnede som en af de bedste.

Videre besøgtes en Del mindre Trykkerier. Noget nyt udover det, som findes hos os, var der ikke at se. Besøgte ligeledes en Udstilling af Arbejder, udført af Eleverne ved Teknisk Skole, omfattende Mønstertegninger for Cicelører, Guldsmede m. m. Nogle godt udførte Reklametegninger var ogsaa taget med. De udstillede Tegninger var en Prøve paa god Tegnekunst og i mange Tilfælde originale Indfald, dog ikke hævende sig over det, som bydes her hjemme ved lignende Lejligheder.«

NÆR OG FJÆRN

EJNAR LEVISON er i sidste Nr. af »De grafiske Fag« atter ude med en Kommentar til Dommen ved Den faste Voldgiftsret. Næst efter nogle Personligheder mod Jul. Samuelsen forsøger Hr. Levison at fastholde Lovligheden af K. B.s »Kartotek«. Hr. Levison er før blevet retledet af Voldgiftsretten, naar han søgte udenom

REGNSKAB FOR APRIL KVARTAL 1921

	Indtægt												Udgift																				Kassebeholdn. ved Kvartalets Slutn.	
	Kassebeholdn. fra forrige Kvartal		Ordinært Kontingent		Ekstra-Kontingent		Andre Indtægter		Tilskud fra Hovedkassen		Ialt		Rejseunder-støttelse		Understøttelse paa Stedet		Hjælpekasse-understøttelse		Friv. Under-støttelse		Reservefonds-understøttelse		Sygeunder-støttelse		Begravelses-hjælp		Andre Udgifter		Indsendt til Hovedkassen		Ialt			
	Kr.	Ø.	Kr.	Ø.	Kr.	Ø.	Kr.	Ø.	Kr.	Ø.	Kr.	Ø.	Kr.	Ø.	Kr.	Ø.	Kr.	Ø.	Kr.	Ø.	Kr.	Ø.	Kr.	Ø.	Kr.	Ø.	Kr.	Ø.	Kr.	Ø.	Kr.	Ø.	Kr.	Ø.
Aabenraa	34	35	2002	95	338	»	»	»	160	»	2535	30	52	»	818	50	1076	»	256	25	»	»	86	»	»	»	15	»	180	»	2513	75	21	55
Aalborg	52	78	7139	50	1203	»	10	»	3500	»	11905	28	112	50	3508	50	3836	»	3226	99	»	»	246	»	»	»	63	50	860	»	11853	49	51	79
Aarhus	»	»	17368	85	2935	50	»	»	»	»	20304	35	144	25	3776	25	3597	»	1501	70	»	»	2205	»	»	»	141	50	8938	65	20304	35	»	»
Assens	25	»	561	60	96	»	»	»	»	»	682	60	»	»	»	»	»	»	42	75	»	»	»	»	»	»	4	»	610	85	657	60	25	»
Brønderslev	15	»	415	35	71	»	»	»	900	»	1401	35	35	75	668	50	581	50	38	25	»	»	»	»	»	»	5	»	57	35	1386	35	15	»
Esbjerg	»	»	2624	95	438	»	»	»	1266	05	4329	»	45	50	823	50	792	»	610	89	»	»	404	»	»	»	15	»	1638	11	4329	»	»	»
Faaborg	35	15	637	65	108	»	»	»	»	»	780	80	36	»	»	»	32	»	212	75	»	»	»	»	»	»	5	»	460	05	745	80	35	»
Fredericia	35	»	1912	60	318	50	»	»	231	20	2497	30	60	20	294	»	432	»	528	»	»	»	55	50	»	»	27	»	1065	60	2462	30	35	»
Frederikshavn	42	11	559	»	95	50	»	»	650	»	1346	61	73	50	129	50	236	»	445	25	»	»	264	»	»	»	10	»	138	35	1296	60	50	01
Grenaa	15	»	497	55	83	»	»	»	1386	50	1982	05	»	»	368	»	276	»	295	50	»	»	408	»	»	»	3	»	616	55	1967	05	15	»
Haderslev	»	»	2255	50	385	50	»	»	1000	»	3641	»	16	25	1277	»	1314	»	314	25	»	»	622	»	»	»	21	»	»	»	3564	50	76	50
Haslev	30	50	333	45	57	»	»	»	»	»	420	95	»	»	»	»	»	»	21	25	»	»	»	»	»	»	4	25	375	»	400	50	20	45
Helsingør	35	»	1381	90	234	»	»	»	1800	»	3450	90	136	50	935	»	1045	»	21	25	»	»	714	»	»	»	18	»	546	15	3415	90	35	»
Herning	21	81	1197	95	202	50	»	»	720	»	2142	26	3	25	598	50	517	»	836	50	»	»	96	»	»	»	10	»	50	»	2111	25	31	01
Hillerød	15	»	2555	15	426	50	»	»	200	»	3196	65	91	»	642	»	663	»	321	»	»	»	346	»	»	»	15	»	1100	»	3178	»	18	65
Hjørring	34	61	1747	85	296	50	»	»	1002	»	3080	96	64	25	810	»	896	»	778	75	»	»	74	»	»	»	15	»	408	»	3046	»	34	96
Hobro	35	»	494	65	84	50	4	»	»	»	618	15	68	25	80	50	153	»	119	»	»	»	»	»	»	»	3	»	159	40	583	15	35	»
Holbæk	35	»	3113	80	528	»	»	»	»	»	3676	80	68	25	773	50	622	»	545	50	»	»	»	»	»	»	23	»	1609	55	3641	80	35	»
Holstebro	35	10	1924	»	327	»	»	»	350	»	2636	10	35	75	533	»	684	»	627	75	»	»	672	»	»	»	15	»	33	60	2601	10	35	»
Horsens	4	45	3708	40	623	»	»	»	1400	»	5735	85	51	50	1500	»	1215	»	368	25	»	»	1022	»	»	»	33	»	1546	10	5735	85	»	»
Kallundborg	35	»	1593	75	255	»	»	»	»	»	1883	75	81	25	»	»	76	»	72	25	»	»	»	»	»	»	»	»	1619	25	1848	75	35	»
Kolding	35	»	5041	05	847	50	12	»	»	»	5935	55	88	50	1268	50	1127	»	516	»	»	»	634	»	»	»	34	»	2232	55	5900	55	35	»
Korsør	15	»	612	30	104	»	»	»	»	»	731	30	56	75	»	»	36	»	48	25	»	»	»	»	»	»	7	50	567	80	716	30	15	»
Køge	15	»	1296	85	234	»	»	»	388	80	1934	65	35	75	275	»	392	»	333	75	»	»	450	»	»	»	9	50	423	65	1919	65	15	»
Lyngby	16	42	222	60	36	»	»	»	2475	»	2750	02	97	50	1154	50	1408	»	86	25	»	»	»	»	»	»	3	50	»	»	2749	75	»	27
Løgstør	35	»	228	15	40	»	»	»	»	»	303	15	19	50	»	»	24	»	38	25	»	»	»	»	»	»	1	50	184	90	268	15	35	»
Maribo	35	»	901	20	152	»	»	»	»	»	1088	20	3	25	»	»	4	»	226	75	»	»	»	»	»	»	6	»	813	20	1053	20	35	»
Marstal	16	35	310	05	53	»	»	»	200	»	579	40	»	»	»	»	»	»	368	50	»	»	»	»	»	»	1	»	200	»	569	50	9	90
Middelfart	34	64	690	95	132	50	»	»	1067	«	1925	09	44	75	276	»	420	»	149	27	»	»	660	»	»	»	14	50	326	»	1890	52	34	57
Nakskov	35	»	2496	20	424	50	»	»	»	»	2955	70	28	50	350	50	330	»	247	50	»	»	114	»	»	»	15	»	1835	20	2920	70	35	»
Nyborg	32	51	1119	30	185	»	»	»	1225	»	2561	81	102	»	966	»	1035	»	128	»	»	»	»	»	»	»	10	»	300	»	2541	»	20	81
Nykøbing F.	35	»	3380	70	575	»	»	»	500	»	4490	70	23	75	1084	50	695	»	147	40	»	»	44	»	»	»	27	»	2434	»	4455	65	35	05
Nykøbing M.	50	»	774	15	131	»	»	»	400	»	1355	15	10	75	571	»	620	»	57	»	»	»	»	»	»	»	7	»	»	»	1265	75	89	40
Næstved	35	»	3588	05	620	»	12	»	149	40	4404	45	30	»	1189	50	1316	»	301	25	»	»	242	»	»	»	30	»	1260	70	4369	45	35	»
Odder	34	20	592	15	100	»	»	»	334	»	1060	35	10	25	204	»	216	»	162	75	»	»	254	»	»	»	5	50	174	»	1026	50	33	85
Odense	»	»	12396	65	2098	50	»	»	3937	25	18432	40	107	25	5267	50	5325	»	2171	75	»	»	1794	15	100	»	102	»	3564	75	18432	40	»	»
Randers	10	01	5322	05	895	»	»	»	350	»	6577	06	98	»	1387	75	1624	»	831	50	»	»	124	»	»	»	40	50	2450	»	6555	75	21	31
Ribe	28	25	697	45	117	»	»	»	»	»	842	70	22	75	135	»	435	75	»	»	»	»	»	»	»	»	5	»	214	»	812	50	30	20
Ringkøbing	35	»	2018	25	345	»	»	»	100	»	2498	25	32	50	140	»	157	»	684	25	»	»	64	»	»	»	14	»	1371	50	2463	25	35	»
Ringsted	14	90	1865	40	304	»	»	»	500	»	2684	30	16	25	847	»	845	»	456	»	»	»	125	»	«	»	12	50	350	»	2651	75	32	55
Roskilde	»	»	2476	50	416	»	»	»	646	50	3539	»	125	75	374	50	604	»	597	75	»	»	136	»	200	»	84	»	1417	»	3539	»	»	»
Rudkøbing	15	»	977	25	165	»	»	»	150	»	1307	25	56	50	407	»	352	»	65	50	»	»	»	»	»	»	12	»	400	»	1293	»	14	25
Rønne	24	96	2609	70	443	50	»	»	925	»	4003	16	»	»	1029	»	1176	»	876	»	»	»	536	»	«	»	20	»	336	»	3973	»	30	16
Silkeborg	32	15	2166	50	366	»	»	»	1800	»	4364	65	47	25	1568	»	1852	»	633	50	»	»	60	»	»	»	18	»	151	»	4329	75	34	90
Skanderborg	13	14	439	05	74	50	»	»	1300	»	1826	69	41	25	497	»	632	»	34	»	»	»	380	»	»	»	4	»	225	»	1813	25	13	44
Skive	35	»	2061	45	348	»	»	»	1716	75	4161	20	26	»	1366	»	1500	»	281	»	»	»	574	»	»	»	17	50	361	70	4126	20	35	»
Slagelse	29	70	3555	10	597	50	»	»	400	»	4582	30	32	50	1348	»	1566	»	123	25	»	»	947	»	»	»	25	50	540	»	4582	25	»	05
Stege	12	10	339	30	58	»	»	»	130	»	539	40	»	»	»	»	»	»	»	»	»	»	»	»	»	»	»	»	527	»	527	»	12	40
Struer	37	26	240	15	39	»	»	»	»	»	316	41	22	75	»	»	28	»	34	»	»	»	»	»	»	»	»	75	195	»	280	50	35	91
Stubbekøbing	23	17	304	20	52	»	»	»	»	»	379	37	43	50	»	»	24	»	25	50	»	»	»	»	»	»	2	»	250	»	345	»	34	37
Svendborg	10	08	2942	10	494	50	»	»	300	»	3746	68	56	50	698	50	609	»	489	»	»	»	»	»	»	»	14	»	1870	»	3737	»	9	68
Sønderborg	73	15	1393	15	238	»	28	50	»	»	1732	80	38	25	437	50	379	»	42	50	»	»	107	»	»	»	»	»	700	»	1704	25	28	55
Thisted	19	27	1772	55	300	50	»	»	»	»	2092	32	27	50	126	50	192	«	38	25	»	»	496	»	150	»	26	50	1000	»	2056	75	35	57
Tønder	13	05	1214	30	207	50	»	85	75	»	1510	70	6	50	581	»	672	»	25	50	»	»	»	»	«	»	11	»	200	»	1496	»	14	70
Varde	14	73	945	40	159	50	»	»	»	»	1119	63	9	75	231	»	276	»	140	75	»	»	»	»	»	»	4	50	450	»	1112	»	7	63
Vejle	14	87	4052	85	686	»	»	»	»	«	4753	72	41	25	1293	»	1414	50	562	25	»	»	474	»	»	»	25	»	930	»	4740	»	13	72
Viborg	35	»	2006	25	335	50	»	»	2000	»	4376	75	26	»	1066	50	1206	»	674	50	»	»	393	»	»	»	15	50	960	25	4341	75	35	»
	1450	77	127075	70	21481	»	67	35	35635	45	185710	27	2605	20	43706	50	46535	75	22781	75	»	»	15822	65	450	»	1072	50	51227	76	184202	11	1508	16
København	»	»	156600	15	26662	45	24844	50	20000	»	228107	10	318	25	81374	»	80488	35	34680	75	»	»	20092	91	3500	»	1351	80	6301	04	228107	10	»	»
	1450	77	283675	85	48143	45	24911	85	55635	45	413817	37	2923	45	125080	50	127024	10	57462	50	»	»	35915	56	3950	»	2424	30	57528	80	412309	21	1508	16

en Doms Konsekvenser, og det samme vil formentlig ogsaa ske lejlighedsvis med Hensyn til »Kartoteket«.

SOMMERFERIE. »Dansk Andels Trykkeri« har i Lighed med foregaaende Aar givet hele sit Personale 8 Dages Sommerfirie med fuld Udbetaling af Løn. Ligeledes har Personalet erholdt en Fridag til Skovtur, ved hvilken Firmaet udredede Hovedparten af Udgifterne. I de tre Maaneder Juni, Juli og August arbejdes om Lørdagen kun 6 Timer, i de øvrige Maaneder 7 Timer.

STATSTRYKKERIET I RUSLAND. En norsk Kollega, som deltog i den internationale Kongres i Moskva, fortæller i Norsk Social-Demokraten om sit Besøg i russiske Bogtrykkerier:

Jeg besøgte flere Trykkerier i Moskva, bl. a. »Pravda«s Trykkeri og Statstrykkeriet. I »Pravda«s Trykkeri var Materiellet mindre godt, men i Statstrykkeriet, som er sat i Gang og opmonteret i Løbet af de sidste Aar, var Materiellet i god Stand, og der herskede en Orden og Renlighed, som stod fuldt paa Højde med de bedste skandinaviske Trykkerier. Statstrykkeriet laa lidt uden for Moskva og var indrettet i en forhenværende Farvefabrik, som omfattede tre store 4-Etagers Bygninger. Trykkeriet beskæftigede 8000 Arbejdere, fordelt paa to Hold à 8 Timer. Foruden Trykkeri var der Farvefabrik og to Papirmaskiner til Fabrikation af Papir til Pengesedler og Karton til Jernbanebilletter og lignende. De fleste Trykmaskiner var af tysk Fabrikat, men i Seddeltrykkeriet havde man en Række russiske Farvetryksmaskiner af Typer, som er ganske ukendt i Vestevropa.

Ved Statstrykkeriet var der indrettet en Spisesal, hvor 1000 Personer kunde faa deres Maaltider serveret. Desuden var der Læsesal, Bibliotek, Klubværelser og Fodboldplads for Arbejderne. En Ting, som slog mig, og som jeg ser som Udtryk for det nuværende Ruslands Neutralitet i Religionsspørgsmaalet, var, at der i en af Maskinsalene var opsat en Altertavle med brændende Lys.

NORDISK BOKTRYCKAREKONST indeholder i sit August-Hæfte bl. a. en længere Artikel »Om bibliofile Bøger og Bogtryk i Danmark« af *L. C. Nielsen*, Svendborg.

STYRELSESMØDER

DEN KØBENHAVNSKE STYRELSE

15. Juli 1921.

Protokollen oplæstes og godkendtes. — Fra Københavns Bogtrykkerforening forelaa Opsigelse af den gældende Tarif til Ophør 31. December 1921. Til Efterretning. — Fra Litografisk Principalforening forelaa do. do. Til Efterretning. — Der var indkommet Indsigelse mod J. E.s Optagelse efter Opslag i »Typ.-Tid.« begrundet med, at denne ikke havde været tilstrækkelig længe i Lære. Indsigelsen var gaaet videre til Forretningsudvalget, som tog den til Følge og beslutte de, at E. først maatte aflægge og bestaa Svendeprøve for offentlig Kommission. — Et Personale anmoder i Anledning af et Uheld om et større Laan. Grundet paa Afdelingens Husholdningsudgifter, med hvilke Indtægterne ikke har kunnet holde Trit, og som nu sluger alt, beklager Styrelsen ikke at kunne imødekomme Anmodningen. — Paa given Foranledning vedtog Styrelsen, at Anton Jensen skal indkassere paa samtlige Trykkerier hver Uge. Undtagelser herfra træffes gennem Administrationen. — Socialdemokratisk Forbund indbyder til Deltagelse i Folkefest i Anledning af 50-Aars Jubilæet, Søndag den 24. Juli. Det vedtoges at deltage med samtlige Bannere og Musikkorps fælles for Underafdelingerne. — Nogle Anmodninger om Hjælp behandledes. — Protokollen underskreves. — Mødet hævet.

DANSK TYPOGRAF FORBUND
BOGTRYKFAGETS
ARBEJDSLØSHEDSKASSE
VESTERGADE 5, ST.
KØBENHAVN B.

KONTORERNE er aabne for Ind- og Udbetaling fra 1—3 undtagen *Lørdag (11—1)* samt *Fredag* og *Mandag Aften Kl. 5—6½*. Telefon *4331*.

FORMANDEN træffes som Regel til samme Tider. Telefon *13,331*.

ANVISNINGSKONTORET. Telefon *4331*. Telegramadr.: Typforbundet, Kbhvn.

FORENINGSMEDDELELSER

TILSKUD FRA HOVEDKASSEN er efter lovformelig Begæring tilsendt følgende Afdelinger: 24. August: Køge 500,00. 25. August: Grenaa 100,00; Lyngby 150,00. 30. August: Svendborg 500,00.

København, 30. August 1921.

Forretningsudvalget.

NYE MEDLEMMER

København: Sætter Otto Leisner, udl. 15. 8. 21 hos Ch. Johansen (arb. s. St.). Paal. Ida Hansen, udl. 23. 8. 21 hos Jensen & Rønager (arb. s. St.).

Indvendinger mod Optagelsen maa ske inden 14 Dage fra Dato til vedkommende Lokalafd.

TILTRAADTE

København: 2577 Arthur Bøe fra Udl. (arbl.). 3180 Victor Pettersson fra Rejse (arbl.). 3055 Aksel Petersen fra Holbæk (Fagskolen). 6996 Knud Christiansen fra Næstved (arbl.). 3344 Jørgen Olsen fra Randers (arbl.).

Aarhus: 7010 H. T. Krøyer (arbl.). Grenaa: 7059 Heinrich Hansen (arbl.). Slagelse: 3803 M. P. Petersen (Sorø Amts Dagbl.). Svendborg: 3475 Svend A. Rasmussen (arbl.). Sønderborg: 3869 Chr. Kjærgaard Madsen (arbl.). Tønder: 4173 Peter Andresen (Kielers Bogtr.), 7134 Ludvig Oesten (arbl.) og 7125 Leonhard Andresen (syg).

FRATRAADTE

København: 6439 Chr. Marcussen til Holstebro (arbl.). 6379 Hans Christensen paa Rejse. 3296 Sigurd Nørdgaard paa Rejse.

Kolding: 3846 Georg Larsen til Esbjerg (arbl.) og 2639 Sofus Sørensen paa Rejse. Odense: 7016 Chr. Hauge paa Rejse. Randers: 3344 Jørg. Arved Olsen til Kbhvn. (arbl.). Ringkøbing: 3474 Ernst Larsen til Rønne (arbl.).

UDMELDTE

København: 1705 Johs. A. Dahlqvist (fratr. Faget). 4804 Asta Rich (fratr. Faget).

Slagelse: 5047 Ella Olin (fratr. Faget) og Andrea Christensen (fratr. Faget).

UDSLETTEDE FOR RESTANCE

København: 2558 Aage Siems.

T. S. Fra og med **1. September** er Gymnastiken paa Forchhammersvej 18 hver Mandag og Torsdag til sædvanlige Tider.

Generalforsamling afholdes Tirsdag d. 13. Septbr. Kl. 7½ i Søpavillonen, Gyldenløvesgade. *Styrelsen.* (2g)

Typografernes Sangforening.

Sangøvelsen begynder i Aften Fredag Kl. 8 i »Danas Have«, Nørrebrogade 21. **Nye Medlemmer sættes paa Stemme.** (1y)

Søndag den 4. September: Søllerød. St. Hans Torv Kl. 10. (3v)

ANNONCER

I Henhold til Anvisningskontorets Regulativ, Punkt 6, gøres opmærksom paa, at ingen maa slutte bindende Aftale om Pladstilbud, før Henvendelse er sket til Lokalkassereren i den paagældende By eller i København til Anvisningskontorets Bestyrer. Undladelse heraf medfører Karantæne.

Ung Sætter-Trykker

søger Plads ved Akcidens eller Avis. Billet mrkt. »221« modt. Ekpeditionskontoret.

Erfaren

Sætter-Trykker,

dygtig og paalidelig, fortrolig med *alt* indenfor Branchen, søger fast Stilling. Bill. mrkt. »225« modtager Ekspeditionskontoret.

TELEFON CENTRAL 14823 Byen 3534 & 468X TELEGRAM-ADRESSE: LEVIRIK.

Erik Levison

GRAFISKE ARTIKLER EN GROS

KØBENHAVN B Vestre Boulevard 36.

NYE OG BRUGTE GRAFISKE MASKINER SAMT BOGBINDERIMASKINER AF ENHVER ART LEVERES I STORT UDVALG OG ALLE FORMATER FRA LAGER.

RIGHOLDIGT LAGER AF SORTE OG KULØRTE FARVER FRA CHR. HOSTMANN-STEINBERGSKE FARVE: FABRIKKER, CELLE. FREDSKVALITET.

STORT LAGER MED SÆRLIGT GODT UDVALG I TRÆMATERIALER OG UTENSILIER.

ENEREPRÆSENTANT FOR SKRIFTSTØBERIET A/S GENZSCH & HEYSE HAMBURG

FULDSTÆNDIG INDRETNING AF TRYKKERIER I ALLE STØRRELSER. ET BESØG I UDSTILLINGS-LOKALERNE ANBEFALES.

Brug ikke det første det bedste.

Anvend altid DRUBIN Tørringspasta 9090.

Telefon 9090 Telegr.-Adr.: DRUBIN, Valby.

En Linotype-Sætter,

dygtig og paalidelig, kan straks faa Plads. (226) »Svendborg Avis«, Svendborg.

Faktor.

Som saadan søger en alsidig uddannet Typograf Plads paa et større Trykkeri i København eller Omegn. Billet mrkt. »223« indlægges paa Ekspeditionskontoret.

Dygtig Trykker

til Akcidens- og Illustrationsarbejde søges snarest. Prøver af Arbejde samt Anbefalinger bedes vedlagt i Billet mrkt. *B. 2315 til Wolffs Box, København K.* (222)

Kompagniskab

eller Stilling søger ung Sætter og Forretningsmand. Indtil 10,000 disponible. Billet mrkt. 488 til *Nordisk Annoncebureau, Købmagergade 38.* (224)

Sætter

til Akcidens, Avis eller Ombrydning søger Plads straks eller senere. Bill. mrkt. »214« modtager Ekspeditionskontoret.

Flittig og omgængelig

ung Sætter

søger Plads straks. (Helst paa et Akcidenstrykkeri eller et Sted, hvor Maskinsætning kan læres.) Billet mrkt. »216« med Løntilbud og andre Oplysninger modt. Ekspeditionskontoret.

Som Leder

eller **Bestyrer** af et mindre Trykkeri søger en dygtig og alsidig uddannet Typograf Plads snarest; i Mangel heraf som Sætter-Trykker. Billet mrkt. »212« modtager Ekspeditionskontoret.

Tandlæge Warnøe, (152)

Kultorvet Nr. 14¹ - Telf. Byen 7565.

Yder Rabat til Sygekassens Medlemmer.

Konsultation 10—3½. Mandag, Onsdag og Fredag 5—7½. Bedøvelse hele Dagen.

Chr. Thomsen

Lille Blegdamsvej Nr. 1

Telefon Nora 2165 v

leverer vaskede kulørte og hvide Pudseklude til Dagens billigste Priser.

Ordre til Byen saavel som Provinsen ekspederes omgaaende. (151)

PARITZ GOTTSHALCK

KONGENS NYTORV 8 · TELEFON 3378

Nye og brugte Maskiner haves paa Lager.

Stort Lager af alle Utensilier. (12)

F. L. BIE A/S Gothersgade 28, København.

Telefon Central 8062 og Palæ 1556.

Samtlige Maskiner og Artikler for **Bogtrykkerier, Bogbinderier, Litho-Etablissementer, Klichéfabriker** og beslægtede Brancher.

Kulante Betingelser.

Stadigt stort Lager. (10)

Tandlæge Edv. Møller,

Købmagergade 30, 2.

udfører enhver Tandbehandling til smaa Priser. Samvittighedsfuldt Arbejde. Bedøvelse hele Dagen. Konsultationstid 10—3½, 6—7 Efterm. Telefon 8181. (14)

Tandlæge Dyrlund-Smith og Kisbye,

St. Kongensgade 45 II. (6)

Konsult.: 10—4 og 6—7, Søndag 10—11.

25 pCt.s Moderation. — Telefon 6125.

Lauge Petersens Dampvaskeri

Lauggaards Allé 13, Søborg

Telefon: Søborg 433 & 256

leverer til Bogtrykkerier, litografiske Etablissementer og Reproduktionsanstalter hvide og kulørte Pudseklude til billigste Dagspriser.

Forhen Valdemarsgade 42 og Frederiksstadsgade 13. (98)

Ønsker De at sikre Deres Hustru og Børn en Sum, hvis De dør ung, eller Dem selv en Nødskilling til Støtte paa de gamle Dage, sker dette bedst ved at henvende Dem til **Arbejdernes Livsforsikring,** der i sin Afdeling med Lægeundersøgelse, som betales af Selskabet, er det billigste danske Folkeforsikrings-Selskab med ugentlige Præmier.

Konfirmationsforsikringer tegnes paa særlig fordelagtige Vilkaar, saaledes at den ugentlige Præmie **bortfalder** ved Forsørgerens Død **uden** Afkortning i Summen til Konfirmationen.

Alle Forsikringer ere genforsikrede i Statsanstalten for Livsforsikring.

Ugentlige Præmier **fra 10 Øre.**

Forlang Oplysninger hos

ANTON JENSEN, Østerrigsgade 31⁴.

Redaktør: FR. NIELSEN. Bygaardsstræde 8, Køge. Ekspeditør: KARL SØRENSEN, Vestergade 5, St., Kbhvn. B.

Abonnem. gennem Postkontorerne: 1 Kr. 50 Øre Kv. Annoncer: 35 Øre pr. Petitlinje (pladss. Medl. 25 Øre). 26 Gange og derover Rabat.

Trykt hos F. E. BORDING (V. PETERSEN). København.

TYPOGRAF-TIDENDE

ORGAN FOR DE TYPOGRAFISKE ARBEJDERES INTERESSER

NUMER 36 KØBENHAVN DEN 9. SEPTEMBER 1921 XLVIII AARGANG

FORHANDLINGERNE

—

Den 30. Juni modtog Københavns Afdeling følgende Brev:

Dansk Typograf-Forbund,
Vestergade 5.

Ved nærværende tillader vi os at opsige den mellem vore Organisationer afsluttede Tarif til Udløb 31. December 1921.

Vi udtaler Haabet om, at det gennem Forhandling vil lykkes at skabe Enighed om en for begge Parters Interesser forsvarlig Tarif.

Vi tilsiger for vort Vedkommende vor bedste Medvirken hertil.

Ærbødigst
P. S. V.
E. Levison,
Formand.

Cirka 3 Uger efter var det, at Københavns Bogtrykkerforening paany sendte os en Skrivelse, som blev optrykt her i Bladet sammen med Svaret, og som gik ud paa en Forhandling om Bortfald af forrige Aars Augustregulering med tilbagevirkende Kraft. Og dernæst foreslog samme Skrivelse at forhandle om vor Stilling til den kommende Augustregulering — hvilken det vel ogsaa var Meningen at delagtiggøre os i.

Altsaa: to Fluer med et Smæk — og Formodningen om denne Tilsigten har ikke slaaet fejl.

Efter at et Par Møder var afholdt mellem Københavns Bogtrykkerforening og Forbundets Forretningsudvalg, syntes det, som om man havde fundet et Forhandlingsgrundlag, og som kort var udtrykt i: Reduktion af Dyrtidstillæget og Forlængelse af Tarifen.

Paa dette Grundlag gik Københavns Afdelings Generalforsamling med til Nedsættelsen af et ganske enkelt Forhandlingsudvalg. Og Onsdag den 17. August fandt det egentlige Forhandlingsmøde Sted i Københavns Bogtrykkerforening. Forhandlingerne var sejge og langvarige som sædvanlig. Dansk Typograf-Forbunds Repræsentanter fik straks en Fornemmelse af, at Principalerne havde skiftet Signaler. Thi medens disse kun var gaaet med til en kort Forlængelse af Tarifen paa Vilkaar, saa havde Svendene dog ikke tænkt sig en *saa* kort Forlængelse, som Principalerne nu bød. Parterne sled og slæbte, og Tiden gik i høj Grad med at faa banet Vej for en rimelig, om end ikke lang Forlængelse. Skulde et Aar ikke være passende? Men K. B. var urokkelig. Og inden Forhandlingerne om Reduktionen i Dyrtidstillæget kunde siges at være udtømt for vort Vedkommende, stillede vor Modpart os et Forslag med 3 Alternativer, men alle med et Ultimatums Karakter. Dermed var Dansk Typograf-Forbund afskaaret fra at kunne give Modtilbud — Hængelaasen var sat paa. Principalernes — alias Ejnar Levisons og Harald Jensens — Forslag, hvoraf vi *skulde* tage et af de tre, lød som følger:

I. Københavns Bogtrykkerforening og Dansk Typograf-Forbund enedes ved et Møde den 17. August 1921 om at forlænge den den 31. December 1921 udløbende Tarif uforandret til 1. Juli 1922, dog saaledes at Dyrtidstillægene fra og med Fredag den 26. August forringes med 14 Kr. 88 Øre pr. Uge for alle Fagets Arbejdere med Undtagelse af de kvindelige og mandlige Trykkeriarbejdere, for hvilke Dyrtidstillægene kun forringes med 12 Kr. 76 Øre pr. Uge. — I Februar 1922 forhøjes eller nedsættes Dyrtidstillæget med 2 Øre pr. 3 Points pr. Time i Henhold til det til den Tid konstaterede Pristal.

II. Ved Udløb 1. April 1922 bliver Fradragene henholdsvis 11 Kr. 76 Øre og 8 Kr. 64 Øre.

III. Uden Forlængelse af Tarifen bliver Fradraget de af Dyrtidstallet følgende 8 Kr. 64 Øre.

Klokken var da 3 om Morgenen. Og paa Grund af, at disse Forslag var Ultimataer, sprængtes Forhandlingerne første Gang.

Onsdagen den 31. August genoptoges Forhandlingerne i Arbejdsgiverforeningen og under Hovedorganisationernes Medvirkning. Plenarmødet forløb i et Par Timer uden noget bemærkelsesværdigt, og saa sneg Timerne sig langsomt, uden at det var muligt, at Forhandlingslederne kunde faa Parterne til at nærme sig hinanden. Endelig stillede Arbejdsgiverne paa et sent Tidspunkt efterfølgende Forslag:

Tarifen mellem Københavns Bogtrykkerforening og Dansk Typograf-Forbund af 19. Juli 1919 med senere overenskomstmæssige Tillæg forlænges 1 Aar til den 31. December 1922 paa nedenstaaende Vilkaar:

1.

Der fradrages straks 16 Kr. 24 Øre pr. Uge paa alle Lønninger.

2.

Nedenstaaende Punkter i Tarifen ændres straks saaledes:

a. Betalingen for Overarbejde fastsættes saaledes, at for den første Time efter den normale Arbejdstids Ophør betales et Tillæg af 25 pCt., for de næste 3 Timer et Tillæg af 50 pCt., derefter et Tillæg af 100 pCt.
b. Den halve Times Betaling bortfalder.
c. Sidste Afsnit i Bestemmelsen om Overarbejde ændres i Henhold til den generelle Ordning af 17. Maj 1919 mellem De samvirkende Fagforbund og Dansk Arbejdsgiverforening (Arbejdstidsordningen).
d. Definition af Begrebet Tabelsats optages til fri Forhandling.
e. Bestemmelsen i Tarifens Side 18, 7.—14. Linie, er at forstaa saaledes, at Arbejderne for de deri nævnte Præstationer vel har Krav paa Minimalløn, men at personlige Tillæg derudover kun gives i Forhold til en tilsvarende præsteret større Arbejdsydelse.
f. Mellemliggende Helligdage i Henhold til tidligere stillet Forslag.

3.

Paa Grundlag af det af Det statistiske Departement i Februar 1922 udarbejdede Pristal foretages en Regulering af Time-, Dag-, Uge-, Maaneds- og Akkordlønninger, saaledes at for hver 3 Points, som Pristallet er højere eller lavere end Pristallet i August 1921, vil Lønningerne være at forhøje eller formindske med 2 Øre pr. Time.

En tilsvarende Regulering finder Sted paa Grundlag af det af Det statistiske Departement i August 1922 udarbejdede Pristal i Forhold til Pristallet i Februar 1922.

Disse Reguleringer regnes fra og med den første Lønningsuge, der udløber efter Pristallets Offentliggørelse.

4.

Foranstaaende Bestemmelser gælder ogsaa for de Medlemmer af Dansk Typograf-Forbund, der beskæftiges hos Medlemmer af Dansk litografisk Principalforening.

Efter nogen Forhandling enedes Parterne da om at gaa tilbage til private Forhandlinger i et mindre Udvalg, der saa i særlig Grad skulde forsøge at finde en Løsning med Hensyn til de i Forslagets Punkt 2 indeholdte Tarifændringer.

Hermed sluttede Mødet Kl. 2 om Natten, og næste Dag Kl. 2 om Eftermiddagen samledes det mindre Udvalg i Bogtrykkerforeningen for at tage fat paa Opgaven.

Naar man tager Tarifen til Hjælp, vil man nogenlunde kunne orientere sig med Hensyn til disse ganske faglige Bestemmelser og Konsekvenserne af disse Ændringer.

Stor Vanskelighed forvoldte Punkt a, der i Forbindelse med Punkt c kunde betyde Arbejdstidsforlængelse, idet den generelle Ordning, der omtales, tillader Overarbejde uden Indskrænkning.

Men dette Punkt kunde vi give tilbage til Hovedorganisationerne igen.

Endnu større Vanskelighed fik vi med Punkt e. Thi dette var praktisk talt Akkords Indførelse i Maskinsætterierne og en Forhøjelse af den nuværende Præstation eller en yderligere Nedsænkning af Lønningerne.

Henad Midnat sprængtes Forhandlingerne atter.

Mandag den 5. September genoptoges Forhandlingerne i de samlede Udvalg i Arbejdsgiverforeningen — men, som det hurtigt syntes, til ingen Nytte. Og efter en fem—seks Timers Forløb stilledes Spørgsmaalet til Dansk Typograf-Forbund af Arbejdsgiverne, om Forbundet vilde anse det for et fjendtligt Skridt, at de nu gik til Den faste Voldgiftsret.

Efter nogen Betænkning svaredes fra vor Side Ja — og dermed var Forhandlingerne bristet for tredje og sidste Gang.

For den, der i sin Tid har deltaget i adskillige Forhandlinger, tager de sidste sig ud som de besværligste, der har været ført. Man har faaet Indtrykket af, at Bogtrykkerne, der Gang paa Gang skærpede Betingelserne, intet Resultat har villet haft. Men Forhandlingsudvalget fra vor Side var alle som én klar over, at det For-

slag, der skulde kunne forelægges Typograferne, i nogen Grad maatte være præget af Maadehold fra Principalernes Side netop under Hensyntagen til, at Lønnedsættelsen skete frivillig og midt i en Overenskomstperiode, saafremt Udvalget med Rimelighed kunde anbefale og forvente Forslaget vedtaget.

FERIE-SPØRGSMAALET

—

Arbejdernes Landsorganisation i Norge har sendt Socialdepartementet en Skrivelse med Anmodning om, at Arbejdernes 14 Dages Sommerferie maa blive lovfæstet. I Skrivelsen hedder det bl. a.:

»Næppe noget andet Spørgsmaal har været omfattet med saa megen Sympati i alle Befolkningslag som netop Feriespørgsmaalet, og den Følelse er ganske sikkert overvejende hos det norske Folk, at et saadant Spørgsmaal ikke bør være Genstand for Svingninger som Følge af Konjunkturerne indenfor Arbejdslivet.« Der henvises videre til, at Arbejdsgiverforeningen i Papirindustrien og Savværksindustrien nu kræver Ferien nedsat til en Uge, og derfor »henstilles til det ærede Departement at foranledige, at Arbejdernes Sommerferie nu lovfæstes. Det er os bekendt, at Komitéen til Revision af Fabriklovgivningen i sit Udkast til ny Arbejderbeskyttelseslov vil foreslaa Bestemmelser om Ferie, men det vil ganske sikkert tage endnu et Aars Tid, før Komitéens Arbejde kan foreligge til Behandling af den lovgivende Myndighed. Og i Mellemtiden vil Spørgsmaalet om Ferie være en stadig Kilde til faglige Kampe med de deraf følgende Ulemper for det hele Samfund. Vi tillader os at foreslaa for Departementet, at der for indeværende Storting, som genoptager sine Forhandlinger 29. August, fremsættes Forslag om Lovfæstelse af 2 Ugers Ferie for Arbejdere i Haandværk, Industri, Transport og anden industriel Virksomhed.«

(»Tidens Tegn«).

OM ANSVARLIGHED

—

»Typ.-Tid.«s Nr. 33 — 19. August 1921 — bringer under Rubriken »Generalforsamlinger og Møder« et kortfattet Referat af den i Aarhus Lokalafdeling sidst afholdte Generalforsamling.

Der er i Omtalen af Dagsordenens Punkt om »Pengebevillinger« især ét, der fængsler Opmærksomheden: det er Styrelsens Stilling til et Andragende fra »De arbejdsløses Organisation« om et Tilskud af 25 Kr. til Hjælp ved Repræsentationsudgifterne ved de arbejdsløses Landskonference i København i Begyndelsen af indeværende Maaned.

Som en udpræget Modstander af dette Andragende optraadte *Formanden*, idet han — jfr. Referatet her i Bladet — gjorde gældende, at »D. A. O.« var »en Organisation *udenom* Organisationerne, eller med andre Ord *en Forening uden ansvarlig Ledelse (hvorfra* véd Formanden det?), og *da de rette Repræsentanter* for saavel de arbejdende som de arbejdsløse var Arbejdernes Fællesorganisationer, var Styrelsens Flertal *imod*, at der ydedes Bidrag i det nævnte Øjemed.« —

Disse var Ordene. Alt i Henhold til Referatet i »Typ.-Tid.« Der kunde være Anledning til at ramme en forsvarlig Pæl igennem saavel denne som andre lignende *uansvarlige Paastande*. Jeg skal derfor i al Korthed oplyse alle interesserede Læsere af dette Blad om, at »De arbejdsløses Organisation« er et Barn af selve *Nødvendigheden*, nemlig *den* Nødvendighed, der er en Følge af, at de arbejdsløses Interesser hverken fra Fællesorganisationernes eller fra Statens Side *paa langt nær* er varetaget med den Omhu og Hensyntagen, som de arbejdsløse har fuldgyldigt Krav paa. Jeg kan vel tillade mig at tale med om dette, af dyrekøbt *Erfaring;* thi jeg har selv *i 11 Maaneder* maattet døje Mosten, endda jeg sidder som pligtig Forsørger af en ret talrig Familie.

At Fællesorganisationerne paa dette Omraade skulde have ydet noget *særdeles* nævneværdigt til Afhjælpning af Arbejdsløshedens Følger, er i hvert Fald ganske og aldeles undgaaet *min* Opmærksomhed; navnlig da m. H. t. Fremskaffelse af Arbejde. Saa længe end ikke *Arbejdsanvisningen* er organiseret paa forsvarlig Maade, burde den høje Ledelse efter *mit* ringe Skøn være lidt mere moderat med at skræppe op om *andres* »Ansvarsløshed«!

Og hvad *Staten* angaar, er der næppe to Meninger om, at *den* har udvist en ganske særdeles ansvarsløs og, kunde man fristes til at sige, *tendentiøs* Ligegyldighed overfor de mange Tusinder af arbejdsløse, *først* i Form af en yderst tarvelig Hjælpekasse-Understøttelseslov, hvis videre Forvaltning det saa overlades til mere eller mindre duelige eller uduelige Hjælpekasse-Ledelser at varetage — til Tider under grov Vilkaarlighed og hensynsløse Former! —, *dernæst* ved en haabløs Forhaling af de »planlagte«(?) *Nødhjælpsarbejder*, hvis endelige Virkeliggørelse vi *fremdeles, efter ni lange Maaneder, imødeser!*

Og *hvem* har vel givet de, saa højt priste, Fællesorganisationer *et absolut Monopol* paa den eneste »ansvarlige« Varetagelse af de arbejdsløses dyreste Interesser? »Arbejderrepræsentanterne« paa Tinge gik jo dog glat nok med til helt at *nægte* de ikke-stemmeberettigede arbejdsløse al Understøttelse fra Hjælpekasserne! Er det maaske *deri*, »Ansvarligheden« bestaar?

Naar »D. A. O.« — hvis Mdlemmer forøvrigt *alle* er organiserede Arbejdere — henvender sig til deres arbejdende Kammerater i en By som Aarhus om en saa yderligt beskeden Hjælp som den her nævnte — 25 Kr. —, skulde man vel have Lov at tro, at de dermed henvendte sig *paa rette Sted. Men nej!* »D. A. O.« er jo — eller *siges* at være — »en Organisation *udenom* Organisationerne«!

Men Hr. Formanden er i saa Maade Offer for en — vistnok — sygelig Vildfarelse. Han ser smaa, hvide Mus ved højlys Dag! *»D. A. O.« er nemlig noget ganske andet.* Den er et *selvhjulpent* Foretagende, der *først og fremmest anerkender Organisationens Betydning;* den er just selve Fællesorganisationernes onde Samvittighed — deraf den Hundeangst, den vækker, og det ivrige Muldvarpearbejde den — ikke mindst i Aarhus — har fremkaldt fra Modstandernes Side; den er en levende Bebrejdelse for og Protest imod den Lunkenhed, man viser den — en Lunkenhed, som Formanden til Overflod har forsynet med en ny Understregning.

»D. A. O.« værger kun sin simple *Menneskeret*, maaske nok under Former, der ikke helt og udelt finder Naade for Hr. Formandens Øjne; men den agter alligevel at *vedblive* dermed, ogsaa *uden* hans eventuelle Billigelse. . . .

Fællesorganisationerne har ikke Skygge af *Ret* til at opponere imod »De arbejdsløses Organisation«. Men de har en uafviselig moralsk *Pligt* til af al Magt *at støtte* den!

— Hr. Formanden har *forsaavidt* Ret, som det jo er sandt, at Ansvarligheden *burde være til Stede* hos Fællesorganisationerne. Men vi har hidtil ikke i synderlig Grad lagt Mærke til den. Eller var *det* maaske »Ansvarlighed«, da i »Generalstrejkens« *Generalfiasko*-Dage Budstikken gik »til alle organiserede Arbejdere«, ogsaa til »Syndikalisterne« og dermed beslægtede Foreteelser — til blind Allarm og Præk og Nonsens + en halv Ugeløn i Rendestenen . . . da først de to *»røde«* Ministertaburetter var i Orden?

Det er imidlertid slet ikke *den* Slags »Ansvarlighed«, vi har Brug for. Og hvad angaar »D. A. O.«s »uansvarlige Ledelse«, tillader vi os at afvente den Dag, da bemeldte Ledelse *ligesaa fuldgyldigt som Fællesorganisationen* har dokumenteret sin Uansvarlighed — *den Dag* vil vi give Hr. Formanden Medhold i hans Betragtninger.

Men heller ikke før.

21. August 1921. *Viggo Nielsen*, Aarhus.

HVER FEMTE!

—

Arbejdsløsheden i Bogtrykfaget her i Landet har naaet det eventyrlige, idet mindst hver femte Mand nu er uden Beskæftigelse!

Hvis nogen for et Par Aar siden, da *to* Bogtrykkere rendte efter *en* Typograf, havde spaaet, at om kort Tid vilde en Femtedel af Fagets Udøvere blive arbejdsløse — ja saa var en saadan Spaadom naturligvis ikke bleven troet.

Nu *véd* vi det. Men vi véd ogsaa, at denne forfærdelige Hjemsøgelse er i Færd med at tvinge os i Knæ, thi vi er alene om at bære Byrden. Arbejdsgivernes Indsats under Arbejdsløshedsperioden har hidtil bestaaet i — *at forøge den* gennem nye Afskedigelser. Kravet om, at ogsaa de skal yde deres Bidrag til de arbejdsløses Underhold, er berettiget, og der er ingen Tvivl om, at dette vilde bevirke en betydelig Indskrænkning i de arbejdsløses Tal.

»De grafiske Fag« beskæftiger sig i sit sidste Numer i en lang Artikel med Misèren i Faget og kommer her særlig ind paa *den tyske Konkurrence* og en Sammenligning mellem Typografernes Løn i Tyskland og her hjemme. Bladet skriver bl. a.:

»Et lille Eksempel illustrerer bedre end mange Ord det uhyggelige Forhold: I Berlin har for Tiden en gift Typograf omkring 400 Mark om Ugen, det giver omregnet i dansk Mønt omkring 28 Kr.; med de danske Lønninger blot til 110—115 Kr. ugentlig *maa* vi forstaa den tyske Konkurrences Naturlighed . . .«

Hertil er at bemærke, at en ret og slet Omregning af tyske Mark til danske Kroner ikke giver noget sandt Billede af Forskellen mellem tyske og danske Typografers Løn. Thi Marken er meget mere værd i Tyskland end i Danmark, fordi Priserne paa Livsfornødenhederne dernede er lavere end her. Det samme er Tilfældet med Sverige. Taler man med en Svensker, som lige er kommen her til Landet, møder man Udtalelser som: »Hvor er Alting dog dyrt her i Danmark!«

For øvrigt hersker der i Tyskland stærk Misfornøjelse med de nugældende Lønninger, som man kræver forhøjet — eventuelt gennem Kamp.

Dette er Forhold, som de Herrer Principaler maa tage i Betragtning, naar de kræver vore Lønninger nedsat. Og hellere end at vedblive at ride Kæphesten »mindre Arbejdsløn«, burde de vende sig imod dem, der aagrer med de Varer, der er nødvendige til Livets Ophold. Det vilde sikkert vise sig, at man snarere vilde naa Maalet: at faa Samfundsmaskineriet i Gang igen og derved fremskaffe mere Beskæftigelse ogsaa indenfor vort Fag.

Det opnaas derimod ikke ved, at man — som Københavns Bogtrykkerforening har gjort — stiller Krav om længere Arbejdstid og Akkord for Maskinsætning!

Fr. N.

ARBEJDER-HØJSKOLERNE

—

PROGRAM FOR VINTEREN 1921—22

Efter at Aftalerne med Lærerne er afsluttede, kan Programmet fastsættes, saaledes: Der begyndes første Uge af Oktober og sluttes sidst i Marts, og der oprettes fem Højskoler: Den indre By, Østerbro, Nørrebro, Vesterbro og Sundbyerne.

I hver Højskole undervises der to Aftener om Ugen Kl. 8—10 i to Fag. Undervisningen gives i Form af Foredrag med dertil knyttede Spørgetimer. Eleverne faar Adgang til ikke blot at stille

Lærerne Spørgsmaal, men ogsaa at diskutere Emnerne. Undervisningen hviler paa et fuldstændig objektivt, videnskabeligt Grundlag.

Hovedemnet for Foredragene er Verdenskrigen, der belyses geografisk, historisk og nationaløkonomisk, men desuden behandles mange andre Emner af almen Interesse, især for Arbejderne.

Program og Lærerne ved de enkelte Skoler er:

ØSTERBRO

Europas nyere Historie. — Folketingsmand, Dr. phil. P. Munch.
De krigsførende Landes Geografi. — Gymnasielærer Joh. Reumert.
Hverdagens Fysik, med Eksperimenter. — Adjunkt Østergaard.
Moderne Literatur. — Magister Georg Christensen.

NØRREBRO

Europas nyere Historie. — Landstingsmedlem, Fru Nina Bang.
De krigsførende Landes Geografi. — Gymnasielærer Joh. Reumert.
Hverdagens Kemi (indtil Julen). — Ingeniør Buch. Andersen.
Nationaløkonomi. — Direktør Jac. Lindberg.

SUNDBYERNE

Lov og Ret i det daglige Liv. — Overretssagfører Arne Sundbo.
Hverdagens Fysik, med Eksperimenter. — Magister V. Pio.
Hverdagens Kemi, med Eksperimenter, især Husholdningskemi. — Gymnasielærer Philipsen.
De krigsførende Landes Geografi. — Gymnasielærer Philipsen.

DEN INDRE BY

De krigsførende Landes Geografi. — Dr. phil. M. Vahl.
Europas nyere Historie. — Magister Gunnar Nørregaard.
Moderne Literatur. — Magister Georg Christensen.
Samfundslære. — Cand. polit. Chr. Olsen.

VESTERBRO

Kunstens Historie. — Forfatter, Dr. phil. Fr. Poulsen.
Nationaløkonomi. — Folketingsmand Sv. Trier.
Hverdagens Fysik, med Eksperimenter. — Adjunkt Østergaard.
De krigsførende Landes Geografi. — Folketingsmand Vilhelm Rasmussen.

Adgangskort til Højskolernes Undervisning i de 6 Vintermaaneder kommer til at koste 6 Kr. Man sikrer sig bedst et Kort ved at indmelde sig i Arbejderhøjskolens Elevforening, hvis Medlemmer først faar Adgangskort. — De Tiloversblevne vil senere kunne faas efter nærmere Bekendtgørelse i »Social-Demokraten« og »Klokken 5«.

Indmeldelse i *Arbejderhøjskolens Elevforening* modtager: Ole Petersen, Ny Carlsbergvej 67, St., 6—8 Aften. Carla Weideke, Eiderstedsgade 2, 1. Laurits Winther, Svinget 17. Chr. Bentzen, Dagogade 4, St., 6—8 Aften. Garver Lyngholm, Bjarkesvej 13, 3., Kl. 6—8 Aften. Skolebetjent Andersen, Fælledvej 12, 2. A. Petersen, Silkeborg Plads 3, Mezz. Rodemester E. Fris, St. Kongensgade 97, 1. Arbm. N. Friis-Sørensen, Turesensgade 25, 1. Bogbinder E. Berg, Borgergade 71 B, 4.

PAPIRNØDEN I RUSLAND

Avisnøden og Avishungeren bliver stadig større i Sovjetrusland. I Moskva er der dannet en særlig Kommission for at udarbejde en almindelig Plan til at forsyne Sovjetruslands Befolkning med Aviser. I første Række skal Fabriksarbejderne forsynes med Aviser, derefter Sovjetinstitutionerne, Skolerne o. s. v. Da Publikum saa alligevel er udelukket fra den fri Tilgang til Aviser, bliver et større Antal Eksemplarer anvendt til Opklæbning paa Gaderne. Desuagtet er det paa Grund af Papirmanglen nødvendigt at nedsætte Oplaget af de store Sovjetblade. Det samlede Oplag af Petrograds Blade, som kun udgjorde 280,000 Eksemplarer, maatte nylig sættes ned til 150,000. Forskellige Blade blev slaaet sammen og deres Oplag nedsat.

I et »Russisk Brev«, som er blevet offentliggjort i »Literarisches Echo«, og behandler den russiske Papirnød, der gør det næsten umuligt for de russiske Forfattere at faa udgivet deres Bøger, fortælles der om et egenartet »Surrogat«, som de har grebet til for nogenlunde at bringe deres Tanker ud til Folk: »Digterne i Rusland maa for Tiden give Afkald paa at virke paa store Masser — en underlig Modsigelse til det proklamerede Ideal af en Folkestat. Et ejendommeligt Surrogat, som er fremkaldt af Papirnøden, har Petrograds og Moskvas Forfattere skaffet sig gennem saakaldte *mundtlige Tidsskrifter:* Paa bestemte Dage samler de andægtige sig i en stor Koncertsal og lader Forfatterne læse for sig alt det, som ellers vilde have staaet i et almindeligt Tidsskriftsnummer. Men denne Maade at »læse« paa tilfredsstiller naturligvis hverken Forfatterne eller Tilhørerne. . . .«

REGNSKABS-OVERSIGT
FOR
DANSK TYPOGRAF-FORBUND
APRIL KVARTAL 1921

A. Afdelingerne.

Indtægt.

Beholdning den 1. April 1921	1.450,77
Ordin. Kontingent	283.675,85
Ekstrakontingent	48.143,45
Andre Indtægter	24.911,85
Tilskud fra Hovedkassen	55.635,45
Balance Kr.	413.817,37

Udgift.

Rejseunderstøttelse	2.923,45
Understøttelse paa Stedet	125.080,50
Understøttelse af Hjælpekassen	127.024,10
Fortsat Understøttelse	57.462,50
Sygeunderstøttelse	35.915,56
Begravelseshjælp	3.950,00
Andre Udgifter	2.424,30
Indsendt til Hovedkassen	57.528,80
Beholdning den 30. Juni 1921	1.508,16
Balance Kr.	413.817,37

B. Hovedkassen.

Indtægt.

Beholdning den 1. April 1921	971.142,64
Renter	15.516,68
Indsendt fra Afdelingerne	57.528,80
Kommunetilskud til B. A.	6.430,72
Salg af Organisations-Historien	57,00
Abonnement og Annoncer i Typ.-Tid.	740,31
Afdrag paa Prioritetslaan	3.000,00
Balance Kr.	1.054.416,15

Udgift.

Tilskud til Afdelingerne	55.635,45
Overfartsbilletter	178,00
Typograf-Tidende	6.581,60
Strejkebidrag til D. s. F.	24.117,00
Tarifforhandlinger	3.452,40
Administrationsbidrag til D. s. F.	1.438,35
Gave	120,00
Legatunderstøttelser	365,40
Belysning og Rengøring	320,85
Kontorartikler	26,00
Lønninger og Honorarer	6.027,50
Rejseudgifter og Diæter	3.249,10
Porto	259,60
Telegram og Telefon	187,85
Tryksager	2.822,13
Bladhold	0,60
Bogbinder	203,50
Ulykkesforsikring	270,47
Nedskrevne Obligationer	3.000,00
Beholdning den 30. Juni 1921	946.160,35
Balance Kr.	1.054.416,15

København, 25. August 1921.

Karl Sørensen.

NÆR OG FJÆRN

KØBENHAVNS AFDELING afholder Styrelsesmøde forstkommende Mandag Aften Kl. 7 paa Forbundskontoret.

ESBJERG LOKALAFDELING foretog Søndag den 21. August en Udflugt til Ribe. Ca. 30 Deltagere afrejste Kl. 9,10 fra Esbjerg i straalende Solskinsvejr og modtoges af Ribe- og Tønder-Kolleger paa Banegaarden i Ribe.

Efter Frokosten besaa man Byens mange Seværdigheder, hvorefter Ribeafdelingen inviterede paa Kaffe i Industriforeningens Sal. Her bød Ribe Lokalafdelings Formand, *Larsen,* velkommen til Tønder- og Esbjerg-Kollegerne. Kl. 5 samledes Deltagerne til Festmiddag i Industrifareningen. V. *Nielsen* takkede her Ribe-Kollegerne for deres store Gæstfrihed og takkede Tønder-Kollegerne, fordi de var taget herop og var med til at gøre Festen vellykket. *Larsen,* Ribe, takkede Esbjergafdelingen, fordi den havde arrangeret sin Udflugt til Ribe, og Taleren var overbevist om, at denne Festlighed gav Anledning til nyt og godt Kammeratskab. Derefter holdt Hovedbestyrelsesmedlem *J. Chr. Petersen* en Tale og berørte i korte Træk Pristallet og Nedgangsperioden, som vi nu staar overfor, og der udbragtes et Leve for Dansk Typograf-Forbund. *J. Th.*

SØLVBRYLLUP I AALBORG. Tirsdag den 20. September kan Typograf *Bernhard Nielsen* og Hustru, Borgergade 29, fejre deres Sølvbryllup.

»Bernhard«, som den graanede Sølvbrudgom ofte kort benævnes, er ikke blot kendt af alle Aalborg-Typografer, men mange Kolleger ude omkring i Landet kender »den lille Mand«, særlig som mangeaarig Formand for den lokale Syge-, Begravelses-, Hjælpe- og Laanekasse, hvilken han altid har omfattet med udelt Interesse og stor Omhu.

Bernhard Nielsen er Københavner, ca. 58 Aar gl. og udlært hos Qvist & Co. i 1882. Han har arbejdet i Nakskov, Hillerød og Holbæk, indtil han for godt 26 Aar siden kom til Aalborg, hvor han fandt en trofast Livsledsagerinde.

B. N .har været saa heldig næsten intet at have nydt af den Kasse, hvoraf han har udbetalt Tusinder af Kroner til andre Kolleger, og han, der arbejder paa »Nordj. Soc.-Dem.«, er stadig ved godt Helbred, saa Sygekassen forhaabentlig i mange Aar maa høste Nytte af hans Erfaring, Interesse og Paapasselighed.

I det hele taget vil Sølvbrudeparret sikkert paa Dagen blive hyldet af Kolleger og mange andre fra nær og fjern.

TYSKLAND. Den tyske Tarifkommission træder sammen den 19. September for at tage Stilling til et af Typograferne stillet Krav om en klækkelig Lønforhøjelse. Der er stærk Uro blandt Kollegerne, fordi Varepriserne stadig stiger. Man vil nu ikke sulte længere, men kræver Handling af Ledelsen.

TIL DE NØDLIDENDE RUSSERE har jeg modtaget:

Holstebro 49,00, Maribo 25,00, Næstved 31,00, Slagelse 36,00. Tilsammen Kr. 141,00.

København, 6. September 1921.

Karl Sørensen.

DANSK TYPOGRAF FORBUND
BOGTRYKFAGETS ARBEJDSLØSHEDSKASSE
VESTERGADE 5, ST.
KØBENHAVN B.

KONTORERNE er aabne for Ind- og Udbetaling fra 1—3 undtagen *Lørdag (11—1)* samt *Fredag og Mandag Aften Kl. 5—6½.* Telefon *4331.*

FORMANDEN træffes som Regel til samme Tider. Telefon *13,331.*

ANVISNINGSKONTORET. Telefon *4331.* Telegramadr.: Typforbundet, Kbhvn.

FORENINGSMEDDELELSER

TILSKUD FRA HOVEDKASSEN er efter lovformelig Begæring tilsendt følgende Afdelinger: 31. August: Middelfart 600,00; Nyborg 800,00. 2. September: Lyngby 300,00. 3. September: Marstal 200,00. 5. September: Frederikshavn 100,00. 6. September: Aalborg 2000,00.

København, 6. September 1921.

Forretningsudvalget.

NYE MEDLEMMER

København: 3185 Møllers Hustru Anna Marie.

Aalborg: Sætter Søren Thomsen, udl. 1. 11. 1905 hos Thrue, Aarhus (tidl. Medl.).

TILTRAADTE

København: 3014 Aage Pedersen fra Ringkøbing (arbl.). 7008 Karl Jørgensen fra Vejle (arbl.). 4467 Karlo Mortensen fra Kolding (arbl.). 1447 Hans Jacob Jensen fra Rejse (arbl.).

Aarhus: 7059 Henrik Hansen (arbl.), 3191 Ejnar Spietz (arbl.), 3823 Oskar C. Thomsen (Stiftsbogtr.), 2936 Jakob Kristjansson (Stiftsbogtr.) og 2873 Edwin C. K. Jørgensen (Stiftsbogtr.). Esbjerg: 3846 Georg Larsen (arbl.). Hillerød: 3446 Svend Aage Olsen (arbl.). Holstebro: 6379 Hans Christensen (arbl.) og 6439 Chr. Marcussen (Sørensen). Nykøbing M.: 6525 Holger Søndergaard (Folkebladet) og 7051 Poulus Møller Nielsen (Folkebladet). Næstved: 3345 Ejler Edw. Nielsen (Dideriksen). Rønne: 3474 Ernst Larsen (arbl.).

FRATRAADTE

København: 1236 Aksel Hansen til Udl. 2555 Peter Bjerregaard til Udl. 253 Knud Jensen til Udl. 6152 Martin Petersen til Udl. 3196 Ejner Madsen til Løgstør (arbl.). 3285 Søholm Larsen til Udl. 2784 Hj.arb. Christian Jørgensen, overgaaet til Maskinsnedkernes Fagf. 2936 Jakob Kristjansson til Aarhus i Pl. 2873 Edvin Jørgensen til Aarhus i Pl.

Hillerød: 6154 Victor Jensen paa Rejse og 1281 Jens Chr. Jørgensen paa Rejse. Holstebro: 3477 Aage Sørensen til Silkeborg (arbl.). Kolding: 4467 Karlo Mortensen til Kbhvn. (arbl.), 3823 Oscar Thomsen til Aarhus i Pl og 6968 Th. Petersen paa Rejse. Køge: 3218 Aage C. Jensen til Roskilde (arbl.). Løgstør: 6673 V. Jensen til Holstebro (arbl.). Nykøbing F.: 3386 Charles Leo Petersen til Nakskov (arbl.). Næstved: 6996 Knud Christiansen til Kbhvn. (arbl.), 3803 Mads P. Petersen til Slagelse i Pl. og 6818 Fr. Wollander paa Rejse. Ringkøbing: 3014 Aage Pedersen til Kbhvn. (arbl.). Ringsted: 3388 Karl Fr. Sørensen til Haslev i Pl. Rønne: 6315 Hans Nielsen til Vejle i Pl., 4338 Herman Gornitzka til Fakse i Pl. og 3214 Walter Wilsky til Udlandet (arbl.). Slagelse: 6706 Rudolf Louis Nielsen til Holstebro i Pl.

UDMELDTE

København: 4638 Thora Hansen (fratr. Faget). Varde: 6962 P. A. Petersen (Bogtrykker).

Typografernes Sangforening.

Hver Fredag Kl. 8: Sangøvelse i »Danas Have«, Nørrebrogade 21.

Ordin. halvaarlig Generalforsamling afholdes Fredag den 30. September. Forslag indsendes til Styrelsen inden 8 Dage. (1z)

Søndag den 11. Septbr.: Ryget Skov (Nøddetur). St. Hans Torv Kl. 10. (3x)

ANNONCER

I Henhold til Anvisningskontorets Regulativ, Punkt 6, gøres opmærksom paa, at ingen maa slutte bindende Aftale om Pladstilbud, før Henvendelse er sket til Lokalkassereren i den paagældende By eller i København til Anvisningskontorets Bestyrer. Undladelse heraf medfører Karantæne.

Ung Typograf

(Provinsianer) søger Plads straks eller senere som Avis- eller Akcidenssætter. Bill. mrkt. »233« bedes indlagt paa Ekspeditionskontoret.

Linotype—Akcidens.

En dygtig Sætter til delvis Maskinsætning, delvis Akcidenser, kan faa fast Plads hos (232) **Fr. Lumbye, Kolding.**

Erfaren Sætter-Trykker,

dygtig og paalidelig, fortrolig med *alt* indenfor Branchen, søger fast Stilling. Bill. mrkt. »225« modtager Ekspeditionskontoret.

TELEFON CENTRAL 14823 Byen 3534 & 468X TELEGRAM-ADRESSE: LEVIRIK.

Erik Levison

GRAFISKE ARTIKLER EN GROS

KØBENHAVN B Vestre Boulevard 36.

NYE OG BRUGTE GRAFISKE MASKINER SAMT BOGBINDERIMASKINER AF ENHVER ART LEVERES I STORT UDVALG OG ALLE FORMATER FRA LAGER. STORT LAGER MED SÆRLIGT GODT UDVALG I TRÆMATERIALER OG UTENSILIER. ENEREPRÆSENTANT FOR SKRIFTSTØBERIET A/S GENZSCH & HEYSE HAMBURG

RIGHOLDIGT LAGER AF SORTE OG KULØRTE FARVER FRA CHR. HOSTMANN-STEINBERGSKE FARVE: FABRIKKER, CELLE. FREDSKVALITET.

FULDSTÆNDIG INDRETNING AF TRYKKERIER I ALLE STØRRELSER. ET BESØG I UDSTILLINGS-LOKALERNE ANBEFALES.

Telefon 9090 DRUBIN Telegr.-Adr.: DRUBIN, Valby.

Lurmærket for grafiske Farver.

Dygtig Rotationstrykker

søger Plads. Billet mrkt. »230« modtager Ekspeditionskontoret.

Ung Sætter-Trykker

søger Plads ved Akcidens eller Avis. Billet mrkt. »221« modt. Ekpeditionskontoret.

Ung Typograf

søger Plads ved Avis eller Akcidens. Billet mrkt. »229« modtager Ekspeditionskont.

Typograflærling,

der har staaet 1½ Aar i Lære, søger paa Grund af indtrufne Omstændigheder Plads for Resten af Læretiden. Bill. mrkt. »228« indsendes til Ekspeditionskontoret.

2 à 3 Typograph-Sættere,

Model A, kan faa Plads til 1. Oktober i Sønderjylland. Henv. til Laur. Jensen.

Ung Typograf (Sønderjyde) søger Plads som *Annonce-* eller *Akcidenssæller.* Anbefaling haves. Tilbud mrkt. »231« modtager Ekspeditionskontoret.

NORDISK MEKANIK

P. Hvidtfeldtsstr. 16, Kbh. Telf. Byen 1603 y.

En **Monoline-Sættemaskine** og en **Linotype Dobbeltdækker,** begge eftersete og i god Stand, sælges paa favorable Betingelser. Omg. Levering.

Lager af Reservedele.

Kilespatier, Formatstykker, Udstøderplader, Støbeforme etc. Reparationer udføres sagkyndigt og hurtigt. (227)

Husk A. E.s Rabat.

Største Besparelse

for Foreningens Medlemmer er at benytte **A. E.s Rabatkort.** Kortene udleveres gratis paa Foreningens Kontor. (18)

WILLIAM SIMMELKJÆR

SUNDHOLMSVEJ 67 (5)

SKRIFTSTØBERI · GALVANOPLASTIK

ANNONCECLICHÉER · XYLOGRAFI

Tandlæge Warnøe, (152)

Kultorvet Nr. 14¹ - Telf. Byen 7565.

Yder Rabat til Sygekassens Medlemmer.

Konsultation 10—3½. Mandag, Onsdag og Fredag 5—7½. Bedøvelse hele Dagen.

F. L. BIE A/S Gothersgade 28, København.

Telefon Central 8062 og Palæ 1556.

Grafisk Fagforretning

leverer bedst og billigst fra Lager **Tænger,** forniklede som uforniklede, til forskellige Priser, **Aale, Vinkelhager** og alt andet Tilbehør for Trykkeriet og Sætteriet. (11)

ADOLPH WULFF

fører alle Artikler for Bogtrykkere.

Maskiner · Skrifter · Farver

fra de bedste Fabrikker

Valsemassefabrik og Valsestøberi.

Brugte Maskiner haves altid paa Lager.

Gothersgade 8. Kjøbenhavn K.

Telefon Central 39 og 5539. (7)

PARITZ GOTTSHALCK

KONGENS NYTORV 8 · TELEFON 3378

Nye og brugte Maskiner haves paa Lager.

Stort Lager af alle Utensilier. (12)

Tandlæge Edv. Møller,

Købmagergade 30, 2.

udfører enhver Tandbehandling til smaa Priser. Samvittighedsfuldt Arbejde. Bedøvelse hele Dagen. Konsultationstid 10—3½ 6—7 Efterm. Telefon 8181. (14)

Chr. Thomsen

Lille Blegdamsvej Nr. 1

Telefon Nora 2165 v

leverer vaskede kulørte og hvide Pudseklude til Dagens billigste Priser.

Ordre til Byen saavel som Provinsen ekspederes omgaaende. (151)

Tandlæge Dyrlund-Smith og Kisbye,

St. Kongensgade 45 II. (6)

Konsult.: 10—4 og 6—7, Søndag 10—11.

25 pCt.s Moderation. — Telefon 6125.

Lauge Petersens Dampvaskeri

Lauggaards Allé 13, Søborg

Telefon: Søborg 433 & 256

leverer til Bogtrykkerier, litografiske Etablissementer og Reproduktionsanstalter hvide og kulørte Pudseklude til billigste Dagspriser.

Forhen Valdemarsgade 42 og Frederiksstadsgade 13. (98)

Redaktør: Fr. Nielsen. Bygaardsstræde 8, Køge. Ekspeditør: Karl Sørensen, Vestergade 5, St., Kbhvn. B.

Abonnem. gennem Postkontorerne: 1 Kr. 50 Øre Kv. Annoncer: 35 Øre pr. Petitlinje (pladss. Medl. 25 Øre). 26 Gange og derover Rabat.

Trykt hos F. E. Bording (V. Petersen). København.

TYPOGRAF-TIDENDE

ORGAN FOR DE TYPOGRAFISKE ARBEJDERES INTERESSER

NUMER 37 KØBENHAVN DEN 16. SEPTEMBER 1921 XLVIII AARGANG

DANSK TYPOGRAF-FORBUND

—

I indeværende Uge udsendes til samtlige Afdelinger og Filialer Stemmesedler angaaende en Nedsættelse af de ekstraordinære Arbejdsløshedsunderstøttelser. Stemmesedlerne skal være Forbundskontoret i Hænde *senest den 24. ds.*

København, 14. September 1921.

Forretningsudvalget.

FILMEN

—

Naar man i sidste Nr. af »Typ.-Tid.« læser det pæne Brev, i hvilket Københavns Bogtrykkerforening »opsiger« den paa eet Aar fornyede Tarif, saa synes Forhandlingerne at være en eneste Modsigelse til den konne Skrivelse. Thi følger man Forhandlingernes Gang, kan man ikke frigøre sig for et stærkt Indtryk af — som det jo ogsaa til Slut hedder i Referatet — at Bogtrykkerne nok intet Resultat har villet haft.

I alle Tilfælde har de tydeligt tilkendegivet: alt — eller intet!

Denne ganske enestaaende Forhandlingsmetode er formentlig et Udslag af den Aand, der i de senere Aar har gjort sig gældende i Københavns Bogtrykkerforening og tror sig større end alt andet samtidigt. Man maa derfor nok spørge: hvad i Alverden er da Københavns Bogtrykkerforenings Mening? Hvor mange Gange har Dansk Typograf-Forbund nu ikke ladet sig foredrage Bogtrykkernes Ønsker om at faa Lønnen ned. Begrundelsen har sidst været Livsfornødenhedernes Fald i Pris, Konkurrencen med Provinsen og Udlandet og ikke mindst den store Arbejdsløhed. Det sidste har Gang paa Gang været fremført som det Moment, der særlig skulde give Typograferne Anledning til at give efter.

Det skal nu indrømmes paa Tryk ogsaa, at efter Dyrtidstallets Konstatering i August, første Gang et Fald efter Krigen, kunde Typograferne godt rent moralsk forsone sig med for Eks. en tilsvarende Nedgang i Lønnen. Men en Stabilisering af Typografernes Forhold for det kommende Aar maatte vel være Prisen. Den maatte vel være det, naar vi, endnu befindende os i en Overenskomstperiode, vilde indlade os paa øjeblikkelige Forhandlinger. Og vi vilde ikke en Gang kræve, at Overenskomsten da skulde ligge fast uden Hensyn til Dyrtidstallet i det kommende Aar — herpaa har vi ogsaa under Forhandlingerne været inde.

Men iøvrigt har der jo ikke være meget for os at *forhandle* om. Thi medens vore Repræsentanter var tilbøjelige til at gaa ned i Dyrtidstillæget — straks og med hvad vi maatte forvente at kunne blive enige med Bogtrykkerne om, at nærme sig Bogtrykkerne her og der, saa fjernede de sidste sig mere og mere det oprindelig tænkte og skærpede Betingelserne for hver Gang, vi var sammen, indtil det hele endelig maatte briste.

Tilbage er der nu Sagsanlæget som et formentlig nødvendigt Appendiks til den store Film. Thi det tror dog hverken Bogtrykkere eller Typografer paa, at det skulde kunne lykkes at faa Dansk Typograf-Forbund dømt fra en Overenskomst, saalænge Overenskomstens Udløbsdato ikke er naaet. Det vil vi i hvert Fald først se med vore egne Øjne.

Men foreløbig kan vi godt sige, at det er Lockout-Herrernes Politik, der har sejret. Den har sejret uden at bringe Lønforholdene paa den Vej, som vi har ladet os tude Ørene fulde af, at *Faget* maatte være bedst tjent med.

Man staar saa uforstaaende overfor dette Faktum, at man uvilkaarlig griber til den Gisning: Har det været Meningen, at der skulde opnaas Forlig eller har det ikke? Det Tilbud, Bogtrykkerne vilde kunne have faaet fra Typograferne, vilde sikkert have tilfredsstillet det store Flertal af Bogtrykkere, om Typograferne havde staaet overfor en Modpart, der var forhandlingsvenlig. Vel véd vi, at der indenfor Bogtrykkerne er opstaaet en Retning, for hvem Temaet er Krig, Krig, Krig, som man ser det i alle Organisationer hver til sin Tid. Og ført an af Lockout-Herrerne Levison og Harald Jensen har disse formaaet at ødelægge, hvad der skulde have gavnet Faget — efter hvad vor Modpart hidtil har foredraget os, og hvad vi gerne vilde tro noget om.

Er det os en Trøst, at Lockout-Herrernes Politik: alt — eller intet, er en Politik, der — ligegyldig i hvilken Organisation — intet har med Forstand og Ansvarsbevidsthed at gøre? At dette er Tilfældet, véd vi. Men vi véd tillige, at en saadan Politik holder ikke i Længden.

***

TYPOGRAFERNES INTERNATIONALE

I.

I de nedreøstrigske Typografers festligt smykkede Læsesal begyndte Mandag den 5. ds. den 8. internationale Typografkongres. Det er anden Gang siden Krigens Begyndelse 1914, Typografernes Internationale træder sammen.

Under Krigen var det umuligt at opretholde den internationale Forbindelse, og den i Aaret 1919 stedfindende Kongres i Luzern, der kun var mangelfuldt besøgt, maatte først og fremmest have til Opgave at fremskaffe Grundlaget for, at den under Krigen tabte Forbindelse paany kunde tilvejebringes.

Paa Kongressen i *Wien* var følgende Repræsentanter fremmødt:

W. Nemecek, Farka (Bøhmen), Grigor Danoff (Bulgarien), Jul. Schrøder (Danmark), Jos. Seits, W. Krahl, Bruno Schweinitz, G. Klein (Tyskland), Claude Liochon (Frankrig), Van der Wal (Holland), Tomaso Bruno (Italien), B. K. Jost (Jugoslavien), B. Barbel (Luxemburg), Alois Thurner, Vinzenz Blazek (Mähren), O. Ruud (Norge), Leopold Pochop, Josef Dvoracek, Adolf Weigelt, Anton Schmitt, Adalbert Sestak (Østrig), Nils Wessel (Sverige), R. Goldemann, J. Della-Negra (Schweiz), Alois Jordaky, Ludwig Magyari (Transylvanien), Desider Lerner, Paul Faczinek (Slovakiet), M. Rothenstein, A. Wiesenberger (Ungarn). Endvidere Sekretariatskommissionen: J. Schlumpf (Præsident), H. Grundbacher, A. Schäfer og K. Wollermann. Den internationale Sekretær: F. Verdan. Som Gæster: Redaktøren af det østrigske Fagblad »Vorwärts«: A. Wieser. Formanden for Typographical Association (England) J. D. French. Sekretæren for Litografernes Internationale: Fr. Poels og for Bogbindernes Internationale: H. Hochstrasser, samt for Tysk-Østrigs Fagforeningsledelse: E. Straas: Desuden var mødt 2 Russere uden Mandat.

Allerede før Kl. 9 Formiddag mødte Repræsentanterne op. Røde Faner vajede over Præsidentens Sæde, og igennem Salen lyste de forjættende Ord paa tre forskellige Sprog: *Proletarer i alle Lande forener Jer*

Salen gav Genlyd af mindst en Snes forskellige Sprog og Dialekter. Franskmand og Tysker, Østriger og Italiener trykkede hjerteligt hinandens Hænder. Krigen er endt. Chauvinismen, som i adskillige Aar har redet Verden som en Mare, er nu et forbigangent Stadium. Denne Krig maa og skal være den sidste, det er de Ord, som lyder fra alle Munde.

Var vore Organisationer denne Gang for svage til at hindre de skændige Brodermord. Vel! saa er det vor Sag at gøre dem bedre.

Var den internationale Solidaritet i 1914 kun i sin Vorden, saa maa det blive vor Sag at gøre den til en fuldbyrdet Kendsgerning.

Præsident *Schlumpf* bød Repræsentanterne velkommen, i Særdeleshed Repræsentanten for det socialdemokratiske Flertal i Wiens Kommunalbestyrelse, Borgmester Reumann. Den 8de Typografkongres har stor Betydning. Til Gavn for Kapitalisterne har Krigen spaltet Arbejderklassen; men Genopbygningen kan for en stor Del allerede gennemføres derved, at Typografernes Internationale fremdeles opretholdes. I Øjeblikket gælder det om at vinde de Organisationer, som endnu ikke er tilsluttet Sekretariatet. Nationalitets- og Racehadet maa overvindes. Han mindedes i varme Ord afdøde Sekretær Stautner, der med Trofasthed havde ofret al sin Arbejdskraft paa at opretholde vort Internationale i de vanskeligste Aar.

Bogmester *Reumann* bød paa Kommunalbestyrelsens Flertals Vegne Kongressen velkommen til Wien. Borgerne i Wien skænker Arbejderklassens internationale Sammenslutning stor Opmærksomhed, idet de deri ser en Mulighed for, at videre Krige i Fremtiden umuliggøres.

Med særlig Glæde hilste han Repræsentanterne for Ententestaterne, deres Nærværelse her var et Bevis for, at Nationalisme og Chauvinisme paany var i Tilbagegang. Han takkede Repræsentanterne for de nordiske Lande for den Kærlighed, hvormed de havde taget sig af de nødlidende Wienerbørn, og priste de tyske Arbejdere for den Enighed og Kraft, hvormed de i de sidste Dage var mødt op til Kamp for Republiken.

Pochop hilste Kongressen i det østrigske Forbunds Navn, og

Straas overbragte en Hilsen fra den østrigske Fagforbundsledelse. Han skildrede de vanskelige Forhold, hvorunder den østrigske Arbejderklasse levede, men dog stod i dette Øjeblik 900.000 Arbejdere trofast Vagt om Organisationen.

Efter at Aabningshøjtidelighederne hermed var tilendebragt, skred man straks til Arbejdet.

Sekretær *Verdan* afgav Beretning om Virksomheden. Det var i Luzern besluttet at forlægge Hovedsædet for Sekretariatet til Schweiz. Dette havde været forbundet med store Besværligheder, bl. a. af finansiel Art. Men forskellige Forbund i de Lande, der havde gunstige Valutaforhold, havde ydet Forskud, og det var derved lykkedes at overvinde Vanskelighederne. Typografernes Internationale maa med Tak anerkende denne solidariske Hjælp. Efter Luzernkongressen gik Bestræbelserne ud paa at knytte Forbindelse med de Forbund, der endnu ikke var tilsluttet Sekretariatet. Det var at haabe, at England nu ogsaa vilde slutte sig sammen med os. Med Amerika var der gjort Forsøg paa at skaffe Forbindelse, og det var lykkedes at skaffe Hjælp til gensidige Forbund, som havde været i Kamp. Et Andragende fra Spanien om Hjælp havde man dog maattet afvise, da dette Land endnu ikke havde gjort Skridt til Tilslutning.

I en derpaa følgende Debat blev det fra adskillige Repræsentanter understreget, hvor ønskeligt det vilde være, om de engelske Kolleger sluttede sig til Internationale. Der maa drives en energisk Agitation fra Sekretariatets Side, f. Eks. saaledes, at Sekretæren selv gaar til de ikke tilsluttede Forbund og forklarer dem Sammenslutningens Nytte.

I Spørgsmaalet om *Gensidighedsmærkets* Afskaffelse blev det fra Sekretariatet oplyst, at dette Mærke var Genstand for megen Misbrug. Det vedtoges at afskaffe Mærket, men samtidig at forpligte Forbundene til at udstede korrekte Forbundsbøger for samtlige Medlemmer. Sekretariatskommissionen skal forhandle om Anskaffelse af en international Forbundsbog.

I Anledning af den *Forfølgelse, vore ungarske Kolleger* i Øjeblikket er Genstand for, vedtoges det at tilstille den ungarske Regering en skarp Protest og i de evropæiske Typografers Navn at forlange, at »Ungarske Typografers og Skriftstøberes Understøttelsesforening« igen erholder sin Frihed og Selvstændighed, saa den bliver i Stand til uhindret at virke efter sine Bestemmelser.

Det vedtoges endvidere at stille Forbundene frit, om de vilde føre *Kontrolnumre* eller ej.

SEKRETARIATETS PENGEFORHOLD

Verdan meddelte, at Sekretariatet havde studeret Spørgsmaalet og var kommet til det Resultat, at man behøvede ca. 30 Centimer pr. Medlem, ialt ca. 43.000 Frcs. I Diskussionen blev den Tanke fremført, at Bidragsspørgsmaalet skulde løses paa Grundlag af Uge- eller Dagløn. Derimod foresloges fra anden Side, at Sekretariatet Tid efter anden skulde fastsætte Bidraget under Hensyn til Ændringer i Valutaforholdene.

Om Tirsdagen fortsattes Diskussionen om dette Spørgsmaal, og det blev af forskellige Talere paavist, hvor store Vanskeligheder der var forbundet med Spørgsmaalets Løsning. Der blev henvist til, at Landene med slet Valuta maatte udrede forholdsvis store Summer, hvis Bidraget overalt var fastsat efter samme Enhed. Sluttelig fremsattes den Tanke at danne forskellige Klasser efter Valutaforholdene i de forskellige Lande. Der nedsattes derefter et Udvalg paa 5 Medlemmer til Udarbejdelse af et Forslag til Kongressen.

Sekretær *Verdan* talte derefter om

DEN KRISTELIG-SOCIALE BEVÆGELSE

Han skildrede i store Træk de kristelige Organisationers Væsen. De er Kapitalisternes Værk og har til Formaal at modarbejde Arbejdernes *frie* Fagforeningsbevægelse i Kapitalismens og Kirkens Interesse. Kommer det til Kamp, falder de Arbejderklassen i Ryggen og forhindrer den i at gennemføre bedre Levevilkaar.

I den derpaa følgende Debat, som ikke var af større Intereesse for de nordiske Lande, hvor vi kun har kendt til enkelte mislykkede Tilløb i Retning af kristelige eller borgerlig-politiske Fagforeninger, blev det fremført, at Spørgsmaalet ikke overalt stillede sig ens. I Tyskland havde de *frie* Fagforeninger i mange Tilfælde arbejdet sammen med de kristelige, og det maatte man forbeholde sig i Fremtiden. Det blev fra anden Side ønsket ikke alene at tage Stilling til den kristelig-sociale, men ogsaa til den nationalsociale Bevægelse. Sagen henvistes sluttelig til en Kommission paa 5 Medlemmer.

Jul. Schrøder.

ARBEJDERSKOLEN

—

Københavns Afdeling deltager som sædvanlig med 2 Pladser i *den socialdemokratiske Arbejderskole* i kommende Vinterhalvaar. Undervisning fra Oktober til April hver Tirsdag og Fredag Kl. 7—9. Eleverne maa endvidere være forberedt paa, at der kræves et ikke ringe Hjemmearbejde foruden de egentlige Undervisningstimer. Ansøgninger om disse to Pladser indsendes til Styrelsen inden førstk. Mandag Aften Kl. 7.

FAGSKOLEN FOR BOGHAANDVÆRK I KØBENHAVN

—

Det vil glæde alle Skolens Venner at erfare, at det ved Velvilje fra flere Sider og ikke mindst ved den Interesse, Hr. Grosserer *Richard Petersen* (Firma *Adolph Wulff)* har vist Skolen, er lykkedes at erhverve en stor Diegeltrykpresse fra det bekendte Maskinfirma Rockstroh & Schneider, hvorved Skolen vil blive sat i Stand til at give Trykkereleverne en betydelig bedre Undervisning end før. Det er et i mange Aar næret Ønske, der herved er blevet opfyldt. Pressen er af den nyeste Model.

*

Til Optagelsesprøven paa Fagskolen den 1. September mødte:

25 Sættere,	hvoraf	blev	optaget	12
23 Trykkere,	»	»	»	11
8 Bogbindere,	»	»	»	6

Antallet af Elever paa Vinterskolen er ved Skoleaarets Begyndelse:

Sætterafdelingen	1. Klasse:	12	Elever.
—	2. »	12	»
Trykkerafdelingen	1. »	6	»
—	2. »	6	»
Bogbinderafdelingen	1. »	6	»
—	2. »	13	»
		Sum: 55	Elever.

Samtidig begynder to tre Maaneders Kursus for Bogbindere i Presseforgyldning, Snitforgyldning og Marmorering for ialt 12 Elever, væsentlig udlærte Bogbindere.

*

Da det atter i Aar har vist sig, at den overvejende Del af de Lærlinge, som søger Optagelse paa Fagskolen, ikke har gaaet paa teknisk Skole, skal Opmærksomheden herved henledes paa, at det af Hensyn til Skolens Undervisningstid, der i Forvejen er knap tilmaalt, og som yderligere forrige Skoleaar er afkortet med 25 Minutter pr. Aften, er tvingende nødvendigt, hvis et tilfredsstillende Resultat skal opnaas, at de Elever, som søger Fagskolen, i Forvejen har gaaet to Kvartaler paa en teknisk Skole og lært elementær Frihaandstegning og geometrisk Tegning.

Skolen skal derfor opfordre Principaler og andre, som har at gøre med Lærlinge, der ønskes optaget paa Fagskolen, til at gøre disse bekendt hermed, eventuelt foranledige dem indskrevet paa en teknisk Skole, hvilket finder Sted *indtil Midten af indeværende Sepember Maaned.*

Indtegningen paa en teknisk Skole bør normalt ske i det første Læreaar.

FAGMØDET I AALBORG

SØNDAG DEN 11. SEPTBR.

—

DISKUSSION OM UNDERSTØTTELSE OG KONTINGENT

Mødet var besøgt af 50—60 Deltagere, hvoriblandt Repræsentanter fra Hjørring, Randers og Aarhus. Desuden var Forretningsfører *Karl Sørensen* mødt.

Formanden for Afdelingen, *H. P. Pedersen,* bød velkommen og haabede paa en alsidig Drøftelse.

Til Dirigent valgtes *H. C. Andersen,* Aalborg.

Første Punkt paa Dagsordenen var *Arbejdsforholdene.*

Indlederen, *H. P. Pedersen,* Aalborg, omtalte den store Arbejdsløshed blandt Typografferne, idet vi bl. a. her i Afdelingen i det sidste Aars Tid havde haft en Arbejdsledighed større end før — mellem 20 og 30, for Tiden 26. Spørgsmaalet var altsaa aktuelt, thi det saa ud til, at Arbejdsløsheden var konstant.

Taleren omtalte Arbejdsløsheden paa tidligere Tidspunkter, særlig 1906—1914, hvor den radikale Presses Oprettelse og den socialdemokratiske Presses Udvikling tog en stor Del af den ledige Arbejdskraft. Krigsaarene og Indførelse af Sættemaskiner i de sidste Par Aar havde bidraget til Stagnation, og Taleren kunde ikke se, at der i lang Tid blev Brug for al den ledige Arbejdskraft. Ikke alene de arbejdsløse, men ogsaa de arbejdende mærkede Krisen ved det høje Kontingent.

Taleren omtalte de personlige Løntillæg, som forsvandt ved Afskedigelse; Følgen heraf var en indirekte Nedsættelse af Lønningerne.

— Man gik ind paa at slaa de to Punkter sammen, hvorefter *Johan Gerdt* straks talte om

UNDERSTØTTELSESFORHOLDENE

Efter en kort historisk Udvikling af Spørgsmaalet, der takket være Samarbejdet mellem de politiske og faglige Organisationer var blevet en Statsopgave, oplyste Taleren, at Statens Tilskud var lig Halvdelen af Kontingentet, og Kommunens $^1/_3$. I Norge yder Stat og Kommuner Halvdelen af Udgiften. Man maa sikre sig højst $^2/_3$ af Indtægten.

Alle Forudsætninger var imidlertid bristede, men havde man fulgt Hovedbestyrelsens Forslag paa Delegeretmødet, havde vi næppe siddet i det som nu. Andre Fag giver som Regel højst 24 Kr. og intet i fortsat Hjælp.

Vore Understøttelser ligger jo langt herover, idet vi yder henholdsvis pr. Uge 49,00, 52,50 og 56 Kr., da der paa hver Sats gives 4 Kr. daglig af vor Hjælpekasse. Hvis en Kollega er saa ulykkelig at være arbejdsløs et helt Aar, vil han med den fortsatte Hjælp, der andrager 30 Kr. til ugifte og 35 Kr. til gifte pr. Uge, kunne opnaa en Aarsindtægt paa henholdsvis 1800, 2010 og 2240 Kr. Før Krigen kunde en saadan uheldig arbejdsløs kun faa 180 og 280 Kr. ialt i et Aar.

I Norge er Understøttelsen 8 Kr. pr. Dag i 90 Dage, som dog nu er sat op til 180 Dage; men der ydes intet fortsat noget Steds fra.

Vi maa selvfølgelig ofre herfor, men før Krigen var Kontingentet 1 Kr., nu er det 6,85, hvoraf der til de arbejdsløse ydes 5,05, hvilket er 262 Kr. for et Aar, medens det samlede Kon-

tingent bliver 356 Kr. for hele Aaret. Hertil Lokalkontingentet.

I Norge er Kontingentet 4,10 + Lokalkontingent op til 1,50. Enkelte Afdelinger har dog ydet mere, Lønnen er her 110—114 Kr.

I Aalborg kan Gennemsnitslønnen vist sættes til 90 Kr., gaar saa herfra ca. 25 Kr. til Skatter og Kontingent (som de arbejdsløse er delvis fri for), bliver der 65 Kr. tilbage. Lønnen er omtrentlig steget 200 pCt., Kontingentet 600 pCt. og Understøttelsen op til 900 pCt. (for Ledighed et helt Aar).

Naar vi skal bedømme Forholdet, bør vi ikke gaa ud fra, om det er for meget eller for lidt; det maa ses i Forhold til andre Understøttelser, Lønnen i Faget og Kontingentet. Paa det sidste Omraade er vi vist Nr. 1, men i Glæden over, at vi ikke er arbejdsløse, bør vi ikke tale om Nedsættelse af Kontingentet; dette bliver først aktuelt, hvis vi til Foraaret atter gaar en halv Snes Kroner nedad i Løn.

Der bør dog være et vist Forhold mellem Løn og Understøttelser, og den første Uge skulde skulde man kunne klare selv. Taleren ønskede den fortsatte Hjælp bibeholdt, naar den skulde ydes direkte efter Udløbet af den ordinære Understøttelse.

Det er smukt at lade Hjertet raade, og vi kan jo være stolte over, at vi er først paa Understøttelsesomraadet; men vi kan blive nødt til at foretage Ændringer. Vore store Understøttelser fritager Kommunerne for at yde Støtte, men vi skal gennem store Skatter være med til at betale ogsaa Understøttelse til de andre.

Gerdt sluttede med at udtale Ønsket om, at Spørgsmaalet behandledes uden Beskyldning af nogen Art.

— Efter et fælles Kaffebord tog man fat paa Diskussionen.

Anth. Nielsen: Kunde tiltræde en Del af Gerdts Betragtninger, men mente, at der burde arbejdes for Tillægshjælp til Børneforsørgere.

Bjørn, Hjørring: Udtalte Anerkendelse af Mødets Afholdelse. Kunde man ikke bruge Mæglingsbestemmelsen, naar en Mand genantages, men uden sit tidligere personlige Tillæg.

Forretningsfører *Karl Sørensen:* Vi er afhængige af Forholdene ude i Verden. Det var ikke særlig Sættemaskinerne, der influerede paa Arbejdsløsheden. Maskinerne vil med Tiden betyde Fremskridt for vort Fag. Der vil sikkert med Tiden blive Brug for alle. De personlige Tillæg var et Konjunkturspørgsmaal; den enkelte Arbejder maa selv hævde sit personlige Tillæg. Agressive Skridt kunde vanskeligt foretages for Tiden. Efter at have været i Plads nogen Tid, havde en Mand Pligt til at kræve personligt Tillæg, hvis han ansaa sig berettiget dertil.

Da man i April forhøjede Kontingentet, mente man at kunne imødekomme Kravene, men de arbejdsløses Tal var steget og forrykkede alle Beregninger. Der var nu over Tusinde arbejdsløse. Hjælpekassen og den frivillige havde et Underskud paa 150.000 Kroner.

Der kommer til Afdelingerne et Forslag, som bl. a. nedsætter Hjælpekasseunderstøttelsen med 1 Kr. pr. Dag. Den frivillige nedsættes med 5 Kr. ugentlig. Hvis Forslaget ikke tiltrædes, skal Kontingentet forhøjes med 2 Kr. og 1 Kr.

Permanent Understøttelse kan vi ikke komme ind paa. Man maa nedsætte den fortsatte Hjælp for eventuelt at faa kommunal Støtte. Statistiken udviste, at 1. September var Halvdelen paa ordinær og Halvdelen paa frivillig Understøttelse. Vi maa nedad med Understøttelsen. Det er en god Side hos os, at vi yder saa meget, men Opgaven vokser os over Hovedet. Til de arbejdsløse henvendte Forretningsføreren, *at Ændringerne var saa læmpelige, som de kunde være.*

Kontingentet var der ingen Udsigt til at faa nedsat. Vi har snart opspist vor Kapital i Arbejdsløshedskassen. Underskudet maatte imidlertid fordeles over et længere Tidsrum. Vi burde ikke laane hos Staten, thi naar vi kommer nedad med Lønnen, er det uforsvarligt at stifte Gæld. Kontingentet burde maaske forlængst være forhøjet, men Kassen trængte ikke da til yderligere Midler.

E. Burmester hævdede, at al Arbejdsanvisning burde ske gennem Arbejdsanvisningskontoret. Det er vi gamle, der ikke kommer i Arbejde.

H. P. Pedersen hævdede, at de personlige Tillæg stod i Forbindelse med Understøttelsesspørgsmaalet.

O. C. Olsen mente, at Kontingentet burde betales efter Indtægt.

Christiansen, Aarhus, var rystet over det mørke Billede, Forretningsføreren opstillede; men vilde dog hellere yde de 2 Kr. mere, end at Understøttelsen skulde ned. Anbefalede, at Mødet tog Stilling til Spørgsmaalet.

Bjørn, Hjørring, troede, han vilde stemme for de 2 Kr.s Forhøjelse. Den fortsatte Hjælp burde være beholdt uforandret.

Karl Sørensen anbefalede ikke at vedtage nogen Udtalelse. Der er kun de to Alternativer. Vi skulde ikke paatage os Udgifter, som burde ligge andre Steder., bl. a. paa Kommunerne. Understøttelserne *kan* naa op til Lønnens Højde, og det er uforsvarligt. Understøttelserne burde ligge saaledes, at man tvang det offentlige til at yde Tilskud. Organisationen maa bygge paa *samtlige* Medlemmer. Vi vil, selv med Nedsættelsen, være højt oppe med Understøttelsen. Det vilde være umuligt at kontrollere en Graduering af Kontingentet.

Gerdt mente, at hvis vi ikke tog den læmpelige Afgørelse nu, blev det maaske værre senere.

Christiansen, Aarhus, tog Forslaget om en Fællesudtalelse tilbage, hvorefter den interessante Diskussion, der førtes i urban Tone, sluttedes.

Om det sidste Punkt paa Dagsordenen skal vi bringe en kort Omtale i næste Numer.

ARBEJDSLØSE

i København, som i de sidste 90 Dage har været arbejdsløse mindst 30 Dage, kan paa Forbundskontoret købe *Brændselsmærker,* som betales med 1,00 pr. Stk., men som ved Køb af Brændsel hos Kommunens Gasværker har en Værdi af 1,50. Familieforsørgere har Ret til Køb af 24 Mærker og Ikke-Familieforsørgere til 12 Mærker. Man faar udfyldt et Kort hos *Samuelsen* og Mærker købes hos *Laur. Jensen.*

NÆR OG FJÆRN

KØBENHAVNS STYRELSE holder Møde Mandag Kl. 7 paa Forbundskontoret.

Formanden.

TYPOGRAFERNES UNDERSTØTTELSESKASSE FOR ENKER OG EFTERLADTE. I Henhold til Fundats for Dyrtidsfonden vil der i Begyndelsen af Oktober blive uddelt 2 Legatportioner à 45 Kroner. Motiverede Ansøgninger fra trængende, ældre Medlemmer eller Enker efter Medlemmer modtages indtil 1. Oktober af Formanden, *Anthon Larsen,* Dronningensgade 48 ².

Tidligere Ansøgere behøver ikke paany at andrage. *Bestyrelsen.*

BREV henligger paa Forbundskontoret til Gustav Holme og Aksel Dahl.

ANDEL I UDBYTTET. Flere Indlæg til Imødegaaelse af Charles Petersens Artikel om ovennævnte Emne maa paa Grund af Pladsmangel vente til næste Numer. Det samme gælder en Del andet Stof.

DØDSFALD. Fredag den 9. September døde, kun 58 Aar gammel, en kendt og afholdt Kollega, *P. Chr. Danum,* »Berlingske Tidende«. Det var en pludselig indtraadt, alvorlig Blindtarmsbetændelse, der endte hans Dage.

Danum havde lært hos Birch i Gothersgade, arbejdede en kort Tid i Nykøbing Sj., derefter nogle Aar hos Aller og i de sidste 28 Aar i »Berlingske Tidende«. Danum deltog en Periode meget i Foreningslivet, var en støt og bramfri, vederheftig Mand, man absolut fik Tillid til og altid kunde stole paa, og Kollegerne i »Berlingske Tidende«, for hvem han ofte var Tillidsmand, føler alvorlig Tabet af en sjælden god og trofast Kammerat. Han havde sit Hjem i Rødovre, hvor han ogsaa var afholdt og anset, han var saaledes en Tid lang Medlem af Sogneraadet.

Begravelsen foregaar i Dag, Fredag, Kl. 3 fra Rødovre Kirke.

MASKINSÆTTERNE I SYDJYLLAND afholder Møde i Haderslev den 18. ds. Kl. 10 Fm. med bl. a. »Tekniske Spørgsmaal og Svar« (paa et derværende Trykkeri) paa Dagsordenen.

LÆRLINGEAFDELINGEN FOR NYKØBING F. havde den 4. ds. en meget vellykket Cykleudflugt til Guldborg L.

HOLLAND. Arbejdsløsheden blandt Bogtrykarbejderne i Holland har i de sidste tre Aar været i stadig Stigen, hvilket for en meget stor Del skyldes den tyske Konkurrence. I 1918 blev der af det hollandske Typograf-Forbund udbetalt Understøttelse for 7004 Dage, 1919 for 14.777 Dage og 1920 for 16.287 Dage. Understøttelsen har i det sidstnævnte Aar været 46.268,08 Gylden.

Til Sammenligning kan anføres, at der her i Danmark af vort Forbund er udbetalt alene i *April Kvartal* 1921 i Understøttelse til arbejdsledige Kolleger *312.490 Kr. 55 Øre.*

TIL DE NØDLIDENDE RUSSERE har jeg endvidere modtaget:

Rønne 51,50, Skive 50,00, Sønderborg 10,00, Viborg 24,00; tilsammen Kr. 135,50. — Ialt med det tidligere indkomne *Kr. 276,50.*

København, 13. September 1921.

Karl Sørensen.

DANSK TYPOGRAF FORBUND BOGTRYKFAGETS ARBEJDSLØSHEDSKASSE

VESTERGADE 5, ST.

KØBENHAVN B.

KONTORERNE er aabne for Ind- og Udbetaling fra 1—3 undtagen *Lørdag (11—1)* samt *Fredag* og *Mandag Aften Kl. 5—6½.* Telefon *4331.*

FORMANDEN træffes som Regel til samme Tider. Telefon *13,331.*

ANVISNINGSKONTORET. Telefon *4331.* Telegramadr.: Typforbundet, Kbhvn.

FORENINGSMEDDELELSER

TILSKUD FRA HOVEDKASSEN er efter lovformelig Begæring tilsendt følgende Afdelinger: 8. September: Aabenraa 300,00; Helsingør 600,00; Lyngby 200,00. 13. September: Herning 600,00; Skive 500,00.

København, 13. September 1921.

Forretningsudvalget.

NYE MEDLEMMER

København: 1151 Rasmussens Hustru Frida. 42 Pedersens Hustru Ingrid Mathilde Kristine. Lærling Thorkild Gunnar Eriksen (Bryrup). Paal. Rigmor Augusta Maria Jensen. Hj.arb.ske Paula Henriette Laura Hulgreen.

Fredericia: Sætter Kai Schousbo, udl. 1. 10. 21 i Fredericia Centraltr. Nyborg: Paal. Hansine Christensen. Rudkøbing: Sætter Anthonie Smith-Jeppesen, udl. 1. 9. 21 hos R. C. Rasmussen.

Indvendinger mod Optagelsen maa ske inden 14 Dage fra Dato til vedkommende Lokalafd.

TILTRAADTE

København: 7071 H. P. Rossau fra Haderslev (arbl.).

Assens: 1456 Ch. E. Madsen (arbl.). Haslev: 3388 Carl Fr. Sørensen (Torkildsen). Køge: 4338 H. Gornitzka (Brdr. Larsen, Fakse). Løgstør: 3196 Ejner Madsen (arbl.). Odense: 4335 Osvald Petersen (arbl.) og 7016 Chr. Hauge (arbl.). Roskilde: 3218 Aage C. Jensen (arbl.). Silkeborg: 3477 Aage Sørensen (arbl.). Svendborg: 3224 Harald Clausen (Svendborg Avis). Vejle: 6315 Hans Nielsen (Vejle Soc.-Dem.) og 1281 Jens Chr. Jørgensen (arbl.).

FRATRAADTE

København: 6031 Hans Ubbe til Odense (arbl.).

Haderslev: 7071 Hans Rossau til Kbhvn. (arbl.). Odense: 3563 Rosengaard-Rasmussen til Udl. Svendborg: 4335 Osvald Petersen til Odense (arbl.). Vejle: 7008 Karl Jørgensen til Kbhvn. (arbl.).

UDMELDTE

København: 16 Aksel Petersen (Udlandet). 1143 Richard Sommer (Bogtrykker). 6712 Ejler Ejlertsen (Bogtrykker).

Aarhus: 4340 M. N. Fischer (til Amerika). Køge: 3490 Peter Sigvardsen Bleeg (Bogtrykker) og 3499 Niels Henry Jensen (Bogtrykker). Marstal: 3731 Henrik Albertsen (fratr. Faget). Slagelse: 4913 Helga Christensen (fratr. Faget). Sønderborg: 5050 Anna Wohlfahrt (fratr. Faget).

UDSLETTET

København: 1894 Holger Olsen.

UDSLETTET MED RESTANCE

København: 1930 Bjerregaard Thomsen. 1157 Wm. Jørgensen.

DØD

København: 38 P. Chr. Danum.

Trykkeriarbejdernes Klub.

Indbetaling af Kontingent finder Sted Fredag den 16. September mellem 5 og 7 hos Kassereren, A. Hansen, Nansensgade 50, St.

Søndag den 18. September: Glostrup. St. Hans Torv Kl. 10. (3y)

ANNONCER

I Henhold til Anvisningskontorets Regulativ, Punkt 6, gøres opmærksom paa, at ingen maa slutte bindende Aftale om Pladstilbud, før Henvendelse er sket til Lokalkassereren i den paagældende By eller i København til Anvisningskontorets Bestyrer. Undladelse heraf medfører Karantæne.

Sætter-Trykker,
kendt med alt forefaldende Arbejde, saavel Avis som Akcidens, søger Plads snarest. Billet mrkt. »240« modtager Ekspeditionskontoret.

Øvet og paalidelig
„Typograph"-Sætter
kan faa varig Plads fra 1. Oktober. Henvendelse til Trykkeribestyrer *Klixbüll*, »Odense Avis«. (237)

Typograf!—Journalist!
En yngre, dygtig Typograf (Sætter-Trykker), der tillige er godt kendt med og har Lyst til Journalistik, søger Plads paa et mindre Dagblad. Billet mrkt. »242« modtager Ekspeditionskontoret.

Ung Typograf (Sønderjyde) søger Plads som *Annonce-* eller *Akcidenssætter*. Anbefaling haves. Tilbud mrkt. »231« modtager Ekspeditionskontoret.

En flink og paalidelig
Typograf
kan faa Plads straks eller senere. En, der lejlighedsvis kan paatage sig Trykning, foretrækkes. Billet mrkt. »236« modtager Ekspeditionskontoret.

En alsidig, dygtig Typograf, der kan paatage sig Ledelsen af et mindre Trykkeri, søges. Billet mrkt. 1869 modtager *De forenede Annoncebureauer*, Frederiksberggade 25, København B. (239)

Akcidenssætter
søger Plads straks eller senere, hvor *skematisk* Arbejde forefalder. Billet mrkt. »238« modtager Ekspeditionskontoret.

Linotype-Sætter,
paalidelig og erfaren, gode Referencer, søger Plads ved et Blad i Provinsen. Billet mrkt. »241« modt. Ekspeditionskont.

TELEFON CENTRAL 14823 Byen 3534 & 468 X TELEGRAM-ADRESSE: LEVIRIK.
Erik Levison
GRAFISKE ARTIKLER EN GROS
KØBENHAVN B Vestre Boulevard 36.
NYE OG BRUGTE GRAFISKE MASKINER SAMT BOGBINDERIMASKINER AF ENHVER ART LEVERES I STORT UDVALG OG ALLE FORMATER FRA LAGER.
STORT LAGER MED SÆRLIGT GODT UDVALG I TRÆMATERIALER OG UTENSILIER.
ENEREPRÆSENTANT FOR SKRIFTSTØBERIET A/S GENZSCH & HEYSE HAMBURG
RIGHOLDIGT LAGER AF SORTE OG KULØRTE FARVER FRA CHR. HOSTMANN-STEINBERGSKE FARVE-FABRIKKER, CELLE. FREDSKVALITET.
FULDSTÆNDIG INDRETNING AF TRYKKERIER I ALLE STØRRELSER. ET BESØG I UDSTILLINGS-LOKALERNE ANBEFALES.

Modarbejd Arbejdsløsheden.
Brug DRUBINS Danske Trykfarver.
Telefon 9090 Telegr.-Adr.: DRUBIN, Valby.

Dygtig Rotationstrykker
og Stereotypør søges snarest.
(243) Randers Dagblad.

1 Smækker, 1 Diegel og nogle **brugte Skrifter** købes. Billet mrkt. »235« modtager Ekspeditionskontoret.

Forniklede Pincetter
faas atter hos *Anton Jensen*. (234)

Tandlæge Warnøe, (152)
Kultorvet Nr. 14[1] - Telf. Byen 7565.
Yder Rabat til Sygekassens Medlemmer.
Konsultation 10—3½. Mandag, Onsdag og Fredag 5—7½. Bedøvelse hele Dagen.

Tandlæge Dyrlund-Smith og Kisbye,
St. Kongensgade 45 II. (6)
Konsult.: 10—4 og 6—7, Søndag 10—11.
25 pCt.s Moderation. — Telefon 6125.

Lauge Petersens Dampvaskeri
Lauggaards Allé 13, Søborg
Telefon: Søborg 433 & 256
leverer til Bogtrykkerier, litografiske Etablissementer og Reproduktionsanstalter hvide og kulørte Pudseklude til billigste Dagspriser.
Forhen Valdemarsgade 42 og Frederiksstadsgade 13. (98)

PARITZ GOTTSHALCK
KONGENS NYTORV 8 · TELEFON 8378
Nye og brugte Maskiner haves paa Lager.
Stort Lager af alle Utensilier. (12)

F. L. BIE A/S Gothersgade 28, København.
Telefon Central 8062 og Palæ 1556.
Samtlige Maskiner og Artikler for **Bogtrykkerier, Bogbinderier, Litho-Etablissementer, Klichéfabriker** og beslægtede Brancher.
Kulante Betingelser.
Stadigt stort Lager. (10)

Tandlæge Edv. Møller,
Købmagergade 30, 2.
udfører enhver Tandbehandling til smaa Priser. Samvittighedsfuldt Arbejde. Bedøvelse hele Dagen. Konsultationstid 10—3½, 6—7 Efterm. Telefon 8181. (14)

Chr. Thomsen
Lille Blegdamsvej Nr. 1
Telefon Nora 2165 v
leverer vaskede kulørte og hvide Pudseklude til Dagens billigste Priser.
Ordre til Byen saavel som Provinsen ekspederes omgaaende. (151)

Husk A. E.s Rabat.
Største Besparelse
for Foreningens Medlemmer er at benytte **A. E.s Rabatkort.** Kortene udleveres gratis paa Foreningens Kontor. (15)

Genzsch & Heyse · Skriftstøberi
Etableret 1833 **Hamburg** Filial i München
Agentur og Lager:
Erik Levison, Vestre Boulevard 36, København B.
Telefoner: Central 14823, Byen 3534 og 468 x
Genzsch-Antikva

Redaktør: Fr. Nielsen. Bygaardsstræde 8, Køge. Ekspeditør: Karl Sørensen, Vestergade 5, St., Kbhvn. B.
Abonnem. gennem Postkontorerne: 1 Kr. 50 Øre Kv. Annoncer: 35 Øre pr. Petitlinje (pladss. Medl. 25 Øre). 26 Gange og derover Rabat.
Trykt hos F. E. Bording (V. Petersen). København.

TYPOGRAF-TIDENDE

ORGAN FOR DE TYPOGRAFISKE ARBEJDERES INTERESSER

NUMER 38 KØBENHAVN DEN 23. SEPTEMBER 1921 XLVIII AARGANG

DEN FASTE VOLDGIFTSRET

Udskrift af Den faste Voldgiftsrets Kendelse af 17. September 1921 i Sag Nr. 490: Dansk Arbejdsgiverforening mod De samvirkende Fagforbund paa Dansk Typograf-Forbunds Vegne.

I den mellem Københavns Bogtrykkerforening og Dansk Typograf-Forbund afsluttede Tarif af 14. Juli 1919 findes følgende Bestemmelse:

»Denne Tarif træder i Kraft 19. Juli 1919 og gælder, til den med ½ Aars Varsel opsiges af en af Parterne; dog kan den ikke opsiges til Ophør før til den 31. December 1920.«

Den 5. April 1920 afsluttedes der i Henhold til Forslag, stillet af Forligsmanden, mellem Dansk Arbejdsgiverforening og De samvirkende Fagforbund en generel Overenskomst (Paaskeforliget), i hvilken det hed:

»De i indeværende Aar udløbende Overenskomster med de dertil hørende Priskuranter fornyes paa et Aar fra deres Udløbstid under følgende Vilkaar:

. . . . . .

3) Saafremt Det statistiske Departements Prisstatistik pr. 1. August 1920 viser en Stigning af Dyrtidsprocenten i Forhold til Prisstatistiken pr. 1. Februar 1920, gives der til den Tid de bestaaende Lønninger (Time-, Dag-, Uge-, Maaneds- og Akkordlønninger) et Dyrtidstillæg af 2 Øre pr. Time pr. 3 Points, som Dyrtidsstigningen andrager.«

Ved Den faste Voldgiftsrets Kendelse af 22. September 1920 i Sag Nr. 390 blev det fastslaaet, at Tarifen af 14. Juli 1919 hørte til de Overenskomster, der omfattedes af Paaskeforliget, hvoraf fulgte, at Tarifen forlængedes uforandret i et Aar til Udløb 31. December 1921, og at det paagældende Fags Arbejdere i København havde Krav paa det ved Pkt. 3 hjemlede Dyrtidstillæg, der pr. August 1920 udgjorde 13 Øre Timen — 6 Kr. 24 Øre pr. Uge.

I den for Provinserne gældende Tarif for Arbejdere i Bogtrykkerier indeholdtes en Bestemmelse om en med Dyrtidsstigningen følgende Forhøjelse af Dyrtidstillægene, og i Henhold til denne fik Provinsernes Typografer den 1. Februar 1920 et Dyrtidstillæg af 10 Kr. ugentlig. I den ovennævnte københavnske Tarif af 14. Juli 1919 findes ikke en saadan Forhøjelsesbestemmelse, men de københavnske Typografer rejste i Foraaret 1920 Krav om samme 10 Kr. Tillæg. Der førtes forskellige Forhandlinger, og efter hvad der er anført i Den faste Voldgiftsrets Kendelse af 1. Juni 1920 i Sag Nr. 368 fremkom der fra Forbundets Repræsentanter Ytringer om, at hvis Forhandlingerne ikke fik en for Forbundet tilfredsstillende Afslutning, maatte der efter Stemningen indenfor Faget ventes en øjeblikkelig Strejke i de københavnske Trykkerier — en Strejke, som man, da der den 26. April 1920 skulde være Folketingsvalg, særlig fra de borgerlige Blades Side var meget bange for.

Der begyndte dernæst at forefalde Arbejdsstandsninger paa en Del københavnske Blades Trykkerier. Under en paa denne Maade fortsat urolig Arbejdssituation, hvorunder Typograferne vedtog Resolutioner, i hvilke der krævedes tilbagevirkende Kraft for Dyrtidstillæget, Betaling for Strejketiden samt Forhaandsgaranti mod alle Erstatningskrav, vedtog en Generalforsamling i Københavns Bogtrykkerforening Lørdag Aften den 24. April 1920 saalydende Resolution:

»Under den foreliggende Tvangssituation vedtager Københavns Bogtrykkerforening det af Styrelsen forelagte Forslag til Dyrtidsoverenskomst og indgaar paa at opfylde de af Typograferne stillede Betingelser for Arbejdets uopholdelige Genoptagelse.«

Arbejdet blev nu genoptaget, og Typograferne fik udbetalt Dyrtidstillæget for den forudgaaende Uge samt Betaling for Strejkedagen. Betalingen for Strejkedagen udgjorde ca. 38.000 Kr.

Under Sag Nr. 368 paastod Dansk Arbejdsgiverforening en nærmere angiven Arbejdsstandsning, der stod i Forbindelse med de ovennævnte Forhold kendt ulovlig og Forbundet paalagt en Bod til Dækning af dens Medlemmers Tab, opgjort til over 100.000 Kr.

I Kendelsen, hvorved der blev paalagt Dansk Typograf-Forbund paa dets københavnske Afdelings Vegne at betale Dansk Arbejdsgiverforening en Bod, stor 38.000 Kr., hedder det:

». . . . . man har benyttet Strejken og Strejketruslen under en for Bogtrykkerne særdeles vanskelig Situation og endog har benyttet dem til at tiltvinge sig Betaling for Strejketiden.

At man samtidig har søgt at sikre sig mod Ansvar, har ingen anden Betydning end at vise, at man var sig Ulovligheden af sin Handlemaade klart bevidst. Selvfølgelig kan man ikke, samtidig med at man ved ulovlig Tvang skaffer sig Fordele, retsgyldig tiltvinge sig Dispensation for Følgerne af saadan ulovlig Adfærd. Enhver Overenskomst, der utvivlsomt er fremkaldt ved ulovlig Tvang, er i sin Helhed uforbindende for den tvungne, saalænge indtil denne, efter at Tvangssituationen er ophørt, udtrykkelig eller stiltiende godkender Aftalen. Klagerne har nu vel under Proceduren erklæret ikke at ville paastaa Hovedaftalen om de 10 Kr. Dyrtidstillæg kendt ugyldig, men har samtidig — og altsaa med fuld Føje — gjort Ansvar gældende i Anledning af selve den ulovlige Arbejdsstandsning og de fremsatte Krav.«

Københavns Bogtrykkerforening betaler stadig dette Dyrtidstillæg af 10 Kr. ugentlig.

Forholdene indenfor Bogtrykfaget i København har i Løbet af indeværende Aar udviklet sig paa en for Faget skadelig Maade. Kunderne siges i Forventning om en forestaaende Nedgang i Lønningerne og dermed igen i Priserne at holde Arbejdet tilbage eller at lade en Del deraf gaa til Provinsbogtrykkerne; der er stor Arbejdsløshed — ca. 25 pCt. — og efter Dansk Arbejdsgiverforenings Angivelse er saavel Minimalløn som Gennemsnitsfortjeneste nu ganske uforholdsmæssig høj, set saavel i Forhold til Dyrtidsprocenten som i Forhold til andre Arbejdsfag.

Efter at de fleste af disse paa Grundlag af Forligsmandsforslaget af 23. Marts 1921 har faaet Lønningerne nedsat — først med 13 Øre og senest i August med 18 Øre —, og dette endog er sket med Hensyn til Bogtrykkerierne i Provinserne, formenes der — særlig i Forhold til disse sidste, der er Københavns Bogtrykkerforenings nærmeste Konkurrenter, og hvis Dyrtidsregulering gav Anledning til de københavnske Typografers 10 Kroners-Tillæg — at være fremkommet et fuldstændig grelt Misforhold, idet Københavns Bogtrykkerforening hverken har kunnet bringe sin Tarif til Ophør ved Opsigelse, før til 31. December 1921, eller har kunnet enes med Dansk Typograf-Forbund om Løn- og Dyrtidstillægsnedsættelser, saaledes ej heller om 18 Øre-Fradraget pr. August 1921.

Under denne Sag har da Dansk Arbejdsgiverforening under Henvisning til denne Bogtrykfagets Situation paastaaet Lønnen for de Medlemmer af Dansk Typograf-Forbund, der er beskæftiget hos Medlemmer af Københavns Bogtrykkerforening nedsat med ialt 16 Kr. 24 Øre pr. Uge (nemlig de ovennævnte 6 Kr. 24 Øre plus de 10 Kr.), medens Klagerne subsidiært — for det Tilfælde, at deres Paastand angaaende Fradrag af de 10 Kr. skulde blive forkastet — har paastaaet Nedsættelse med, foruden de 6 Kr. 24 Øre, 8 Kr. 64 Øre pr. Uge (nemlig den ovennævnte Augustnedsættelse med 18 Øre pr. Time).

Klagerne, der under Domsforhandlingen udtrykkelig har udtalt *ikke* at procedere paa, at Tarifen af 1919 skal anses *bortfalden* paa Grund af den indtraadte alvorlige Situation, har under Henvisning til Udtalelser i Rettens Kendelse Nr. 290 om, at det ikke er udelukket, at Overenskomster i større eller mindre Grad kan tabe deres bindende Karakter, naar væsentlige Forudsætninger ved deres Indgaaelse paa tydelig Maade kan godtgøres at være bristede, fremhævet, at den af dem nedlagte Paastand har Hjemmel i de ved det indtraadte Misforhold godtgjorte bristede Forudsætninger, og at Nedsættelsen

med de 10 Kr. specielt kan kræves, fordi disse i sin Tid, som det fremgaar af Kendelse Nr. 368, er erhvervet gennem ulovlig Tvang.

De Indklagede procederer principalt til Sagens Afvisning, og maa antages subsidiært at paastaa Frifindelse, under Henvisning til, at gældende Lønninger eller Dyrtidstillæg ikke ensidig kan nedsættes i Overenskomstperioden. De har iøvrigt erklæret, at de under Forhandlingen har afgivet forskellige Tilbud om frivillig at gaa med til Nedsættelser, men Enighed har ikke kunnet opnaas paa Grund af Bogtrykkerforeningens Stilling.

Til at afvise Sagen finder Retten ikke tilstrækkelig Grund, da der, trods Sagsanlægets Form, i Virkeligheden mellem Parterne foreligger Tvist om Spørgsmaal, som naturlig henhører under Rettens Omraade.

Idet Retten da har besluttet at paakende Sagen i Realiteten, skal bemærkes, at selv om der, som i Kendelse Nr. 290 omhandlet, kan forekomme Tilfælde, hvor indgaaede kollektive Overenskomster kan kræves omstødt paa Grund af forandrede Forudsætninger, er dette ikke ensbetydende med, at enkelte Lønsatser og lign. i saadanne Overenskomster ensidig kan kræves fjernet, nedsat eller forhøjet i Overenskomstperioden af den anførte Grund.

Nedsættelsen pr. April 1921: 13 Øre, og pr. August s. A.: 18 Øre, hviler i Forligsmands-Ordningen af 23. Marts 1921, der *ikke* ubetinget er nogen generel Regel; og da hverken Københavns Bogtrykkerforening eller Dansk Typograf-Forbund har tiltraadt denne Ordning, kan den ene Part ikke paa den støtte Rettigheder overfor den anden. Allerede som Følge heraf kan Klagernes Paastand om Fradrag af de 6 Kr. 24 Øre ikke tages til Følge, saa lidt som deres subsidiære Paastand om Fradrag af de 8 Kr. 64 Øre.

Tilbage er da kun Spørgsmaalet om de 10 Kr. Som ovenfor nævnt var de 10 Kr., som Provinstypograferne i sin Tid fik, et Motiv — i alt Fald en paaberaabt Grund — for de københavnske Typografers Krav paa de 10 Kr. Dyrtidstillæg, men dette er ikke det samme som, at Provinstypografernes Dyrtidstillægs uforandrede Forbliven kan opfattes som Forudsætning for de københavnske Typografers 10 Kr.-Tillæg i den Forstand, at dette ensidig kan tages fra dem indenfor en Overenskomstperiode, fordi Provinstypografernes Dyrtidsordning nu er bleven en anden, og naar tilmed henses til, at der kun er godt 3 Maaneder til det Tidspunkt, til hvilket Tarifen i sin Helhed kan opsiges til Ophør, ses der ikke — i Mangel af udtrykkeligt Forbehold — paa Grundlag af Synspunktet: bristede Forudsætninger, at være Føje for Retten til at tage Klagernes Paastand til Følge med Hensyn til de 10 Kr.

Om 10 Kr.-Dyrtidstillæget kan kræves fradraget, fordi det har sin Oprindelse fra den ulovlige Tvang, der er omhandlet i Kendelse Nr. 368, er et Spørgsmaal for sig. Dette Spørgsmaals Besvarelse er i Principet givet i nævnte Kendelse, hvor det siges, at en ved ulovlig Tvang fremkaldt Overenskomst — eller Aftale — er uforbindende for den tvungne, saalænge indtil denne, efter at Tvangssituationen er ophørt, udtrykkelig eller stiltiende godkender Aftalen. Københavns Bogtrykkerforening har under selve Retssagen — længe efter Arbejdskrisen ved Paasketid — ladet erklære, at den ikke vilde paastaa Hovedaftalen om de 10 Kr. Dyrtidstillæg pr. Uge erklæret ugyldig og har derefter stadig betalt dette Tillæg indtil nu.

Der foreligger herigennem en saadan Godkendelse af den oprindelig fremtvungne Aftale, at denne ikke mere kan anfægtes af den nævnte Grund.

I Henhold til det saaledes anførte vil de Indklagede være at frifinde.

Sagens Omkostninger vil, saaledes som Sagen er forelagt Retten, være at betale med Halvdelen af hver af Parterne.

Kendelse:

De Indklagede, De samvirkende Fagforbund paa Dansk Typograf-ForbundsVegne, bør for Dansk Arbejdsgiverforenings Tiltale i denne Sag fri at være.

Sagens Omkostninger, 300 Kr., betales med Halvdelen af hver af Parterne.

FAGMØDET I AALBORG

(Sluttet.)

—

Om *»Et nærmere Samarbejde mellem de nordjyske Afdelinger«* talte *Anth. Nielsen* kort: Interessen for Organisationens Arbejde varetages af et Faatal, hvorved mange Medlemmer kun har et Minimum af Interesse. Et Samarbejde inden for de enkelte Landsdele vil hjælpe herpaa. Der burde være Valg efter Soner. Samarbejdet i Sydjylland havde bragt Byerne dernede flere Fordele. De nordjyske Byer burde indlede et Samarbejde ved Korrespondance og ved Fagmøder, naar der forelaa Anledning dertil.

Gerdt opfordrede til at tage Tanken op i de andre Afdelinger.

Bjørn lovede Tilslutning fra Hjørring.

Christiansen, Aarhus, kunde ikke tiltræde et nordjysk Samarbejde. Vi burde samle os og ikke sprede. Troede ikke, man i Aalborg var misundelige paa Aarhus, fordi man her havde et Hovedbesetyrelsesmedlem. (Nej, Nej!)

H. C. Andersen, Aalborg: Særlig de smaa nordjyske Afdelinger kan føle sig isoleret. Der er en Befrugtning ved disse Landssammenkomster.

Anth. Nielsen udtalte, at Hensigten kun var at faa Interessen vækket. Der skal ikke dannes nogen nordjysk Organisation.

Dirigenten takkede for Deltagelsen og beklagede, at ikke flere Aalborgkolleger havde givet Møde.

Derpaa sluttede Mødet Kl. 1½.

— Forinden man skiltes, lyste *N. Chr. Andersen* efter Fagskolen, og Lærlingeafdelingen, hvortil *Gerdt* oplyste, at der ikke kunde foretages noget, før man havde en Lærer; fra Randers kunde der faas alle Oplysninger. Lærlingeforeningen mærkede man foreløbig ikke meget til.

SKAL VI NU GØRE HOLDT?

—

I disse Dage er der en Mand, der griner lumsk i Skæget, og det er Hr. Bogtrykker Langkjær. Fra han begyndte med sit bekendte: *Ned med Lønnen*, har det været et lige saa populært Slagord som de forskellige Revyrefræner, der med visse Mellemrum er i Folkemunde. Lige fra Smaamesteren og til Spækhøkeren, der holder en Bydreng, har det stadigvæk lydt: *Ned med Lønnen!*

Det være langt fra, at jeg i mindste Maade tiltror Hr. Langkjær at være Opfinder af dette verdensomspændende Feltraab. Han har selvsagt faaet det hvisket i Øret fra Storindustriens og Kapitalens Mænd. Og de er tilsammen ikke dummere, end de fuldt vel véd, at naar en saadan Sætning bliver gentaget ved alle givne Lejligheder og hver Dag bliver publiceret i deres Presse i Forbindelse med snart sagt enhver af Bladenes Artikler, saa gaar det omsider i Folk som Fedt i en Hund. Og til syvende og sidst er Befolkningen ganske suggestioneret og tror, at der er vist ingen anden Redning uden netop at komme ned med Lønnen. Og desværre danner et stort Tal af Arbejderne herfra ingen Undtagelse, fordi de — desværre — *kun* læser den Presse, der befordrer Hr. Langkjærs klassiske Udgydelser.

Da Hr. Langkjær publicerede dette »moderne« Verdensvalgsprog, skulde vi fra Arbejderklassens Side jo heller ikke stikke op. Vi smilte overlegent ad den »lille Bogtrykker«, som vi ironisk titulerede ham, og sagde noget om, at det bestemte vi og vore Organisationer. Han og hans Klassefæller kunde godt dæmpe lidt paa de store Ord. Der blev intet Skind af den Bjørn.

Men nu kan det ikke skjules længere. Modet hos os er dalet adskillige Grader. Thi det gaar over hele Verden, som Hr. Langkjær her hjemme havde faaet Mandat til at udbasunere. Og Spørgsmaalet, som i Øjeblikket er mest brændende for os, er dette, om »De samvirkende Fagforbund« snart føler Kræfter nok til at sige: »Stop! Ikke længere! Nu kan det være nok. Det er ikke længere Arbejdernes Tur mere!

Hele det Brøl fra Arbejdsgiverne og Kapitalen om: Ned med Lønnen, er jo intet som helst andet end et skinbarligt *Principspørgsmaal*. Vi har jo selve Direktør *Priors* Udtalelse for, at den store Lønreduktion paa ca. 90 Millioner ikke betyder det allerringeste for Industriens Igangsætten. Og hertil føjer vi: Nej, naturligvis! Men hvad skal saa dette Løntrykkeri til? Det betyder jo bare 90 Millioner Kroners mindre Købeevne og dertil mindre Industrifabrikation, medens *Avanceslugerne* derimod uhindret faar Lov at skovle til sig.

Raabene om: Ned med Lønnen, har nu saa godt som overdøvet de svage Raab fra vor Side om: *Ned med Avancen! Ned med Aktieudbytterne!* og *Ned med Mestergrisene!* Hvad om vi f. Eks. i Lighed med Industriplakaterne fik arrangeret nogle lignende store Plakater med disse Sætninger i kraftige Fremhævelser og en god fed Mestergris i hvert Hjørne og fik dem spredt over hele Landet og samtidig Klichéer med samme Tegning i hele Partipressen, saa var der maaske Mulighed for at faa Bøtten vendt.

Men i alt Fald er det vist paa Tide, at Fagforbundene og Politikerne snarest muligt skruer Bremsen fast og siger: *Stop!* For skal vi længere ned med Lønningerne, er det hverken af Hensyn til Industrien eller Samfundet som Helhed, men som et Princip for Arbejdsgiverne og Kapitalen om at holde Arbejderne nede paa Levemulighedens Grænser.

Thi maa vi spørge: Hvor er alle de overdaadige Aktieselskaber, Tantièmer og Direktørgager nu henne? Hvor meget bidrager nu disse Mennesker med alle de glubende Summer til den Misére, vi nu ligger i? Aktionærerne har udmalket de store og smaa Foretagender til sidste Draabe og i den Grad, at alle disse Virksomheder staar stille et Par Maaneder efter, at Kon-

junkturerne daler. Var det mere end billigt, at der havde været taget saadanne Forholdsregler, at sligt ikke kunde ske. En saadan Forretningsgang og Driftsmaade er skandaløs og burde kunne rammes af Loven, og den har i alt Fald dømt sig selv saa grundigt, at Arbejderne hverken kan have Skyld herfor eller Lod eller Del deri.

Nu kommer man i dette Sted og forlanger, at Arbejderne skal bløde derfor ved Lønnedsættelse. Og man er endvidere dristig nok til at begynde at tale om Nedsættelse under de alt bestaaende Tarifer. Venstreregeringens Haandsrækning til Arbejdsgiverforeningen, for at det politiske Højre vedblivende kan støtte Regeringen.

Al denne Humbug maa Fagforbundene hugge igennem. *Vi vil ikke en Øre længere ned med Lønningerne.* Vort Bidrag til Krisen har været stort nok.

30. August 1921. *Sørensen-Kjeld.*

TYPOGRAFERNES INTERNATIONALE

II.

SAMMENSLUTNING AF MINDRE ORGANISATIONER I DE ENKELTE LANDE

Sekretær *Verdan:* Det har altid været Sekretariatets Opgave at søge en Sammenslutning gennemført, hvis der i et enkelt Land fandtes flere Typograforganisationer. Desværre bestaar der i Tscheko-Slovakiet fire forskellige Forbund. Sekretariatet har anstrengt sig for at føre disse Forbund sammen. Nogle af dem havde beredvilligt erklæret sig for Tilslutning, men fra ét Forbund var endnu ikke kommet Svar. Der maa her sættes en Frist, indenfor hvilken den nationale Sammenslutning skal være gennemført. Skulde et Forbund vægre sig derved, kan det ikke mere tilhøre Internationale.

Kongressen gav enstemmig Sekretariatet Fuldmagt til at handle i de enkelte Tilfælde.

TILSLUTNING AF ENDNU UDENFOR STAAENDE ORGANISATIONER

Herom gav Sekretær *Verdan* Beretning. Det engelske Trykkerforbund har ønsket Tilslutning; men nu staar vi foran Spørgsmaalet om hele det engelske Forbunds Optagelse, sker dette, vil ogsaa Trykkerne, der staar som Medlem af dette, blive optaget. Liochon har i Sekretariatets Navn forhandlet med det engelske Forbund, men Spørgsmaalet skal til Urafstemning, og dennes Resultat foreligger endnu ikke. De engelske Litografer og Bogbindere tilhører allerede *deres* Internationale. Amerika har behandlet Spørgsmaalet paa den sidst afholdte Kongres, men Beretning herom er endnu ikke indløbet. Det samme er Tilfældet med Grækenland.

French (England) udtrykte sin fulde Sympati for Kongressen. Med Stuttgarter-Sekretariatet stod England i nær Forbindelse, og paa forskellige internationale Kongresser var England repræsenteret. Han haabede, at *de engelske Typografer snart vilde være fuldt berettigede Medlemmer paa de internationale Typografkongresser.* Tilslutningsspørgsmaalet bliver stadig diskuteret blandt Englands Typografer, og man forstaar Sammenslutningens Nødvendighed. Arbejderklassen staar foran haarde Kampe, hvor absolut Enighed er nødvendig. Ogsaa Typograferne i Amerika, Kanada og Australien maa naa til sammen med andre Landes Typografer at danne et fasttømret internationalt Forbund. French erklærede, at han stadig vilde arbejde for Tilslutning, og den nære Forbindelse med Internationale vilde blive opretholdt. Han vilde ved sin Hjemkomst meddele sine Kammerater det gode Indtryk, han havde faaet af Kongressen.

Rotenstein (Ungarn) var noget forstemt over, at der ikke var fremkommet en positiv Erklæring fra den engelske delegerede. Det er nødvendigt, at de engelske Typografer indser, at ligesom den engelske Regering har forladt Standpunktet »splendid isolation« og forbundet sig med andre Regeringer samtidig med, at Kapitalismen er blevet international, maa ogsaa Arbejderklassen forbinde sig internationalt. Heller ikke Gensidighedsspørgsmaalet har England sluttet sig til.

Schlumpf (Schweiz): Spørgsmaalet berører ikke England alene, men ogsaa andre Lande, som Belgien, Spanien og Portugal.

French (England): Den store Arbejdsløshed optager i Øjeblikket hele vor Opmærksomhed, og Tilslutningsspørgsmaalet er derfor trængt noget i Baggrunden. Det maa efter engelske Forbundslove underkastes Urafstemning. Han kunde her kun tale i sin egen Organisations Navn, den talte 42.000 Medlemmer i England (med Undtagelse af London), Irland og Wales. For Londons Sætterforening med 14.000 Medlemmer og for Skotlands Typografer havde han intet Mandat. I England bestaar forskellige Forbund, som man hidtil forgæves har forsøgt at sammenslutte. Man kan deraf se, hvor svært Spørgsmaalet er at løse. Han erklærede endnu en Gang af alle Kræfter at ville arbejde for sine Kollegers Tilslutning og afgive Beretning til Sekretariatet om Sagens Udvikling. Med Hensyn til Gensidighedsspørgsmaalet vilde det altid være saaledes, at Medlemskortet blev anerkendt som Legitimation.

Bruno (Italien) opfordrede i indtrængende Ord de engelske Kolleger til at slutte sig til Internationale. Ogsaa for Englænderne kan den Tid komme, hvor de har Brug for de kontinentale Kollegers Sympati.

Ogsaa om dette Spørgsmaal nedsattes en Kommission, medens et Andragende fra de schlesiske Typografer blev henvist til Sekretariatskommissionens Behandling.

Jul. Schrøder.

ANDEL I UDBYTTET

Fra Redaktør Rasmus P. Nielsen, »Holbæk Amtstidende«, hvor »Andel i Udbyttet« er indført, har vi modtaget følgende:

Hr. Redaktør! Til Hr. Charles Petersens Artikel under denne Overskrift i »Typograf-Tidende« Nr. 35 udbeder jeg mig Plads for et Par Bemærkninger.

Det er rigtigt nok, at Gennemførelsen af Arbejdernes Andel i Udbyttet i hvert Fald for mit Vedkommende er Led i en ganske bestemt Plan; men da Hr. Charles Petersen ikke nævner, hvad denne Plan gaar ud paa, skal jeg for at forebygge Misforstaaelse oplyse det med faa Ord.

Formaalet er *Arbejdernes Overtagelse af Produktionsmidlerne* i saa vid Udstrækning, som dette er fordelagtigt for dem selv og foreneligt med Samfundets Tarv.

Jeg havde ikke tænkt mig, at denne Plan kunde virke saa afskrækkende for Lærlinge af *Karl Marx,* som det fremgaar af Hr. Charles Petersens Artikel.

Vil Arbejderne i den Retning, tror jeg, de kommer til at følge den Vej, »Holbæk Amtstidende« har forsøgt, medens de Synspunkter, Hr. Charles Petersen anlægger i sin Artikel, vilde danne et sikkert Bolværk imod, at Maalet nogensinde naas.

Paastanden om, at Deltagerne i Udbyttedelingen skal være af en bestemt politisk Anskuelse, er i hvert Fald for »Holbæk Amtstidende«s Vedkommende fuldstændig urigtig, hvilket fremgaar baade af Kendsgerningerne og af det i »Typ.-Tid.« Nr. 33 omtalte Skrift. Jeg kender heller intet til, at dette er Tilfældet noget andet Sted i Landet.

Trods omfattende Undersøgelser har jeg intet fundet, der tyder paa, at Arbejdernes »Andel i Udbyttet« vil virke hindrende paa Arbejdet for at højne Kaarene for Arbejderstanden som Helhed. Og om det var Tilfældet, vilde jeg anse det for *saa* uheldigt, at det ikke faldt mig ind at sætte Kræfter, Stilling og Formue ind paa denne Plans Gennemførelse.

Holbæk, 9. September 1921.

Ærbødigst

Rasmus P. Nielsen.

VINTERBRÆNDSEL

Arbejdernes Fællesorganisations Brændselsforretning har atter i Aar forsynet sig med prima udenlandsk Husholdningsbrændsel og vil ogsaa være i Stand til at levere danske Gasværkskoks, saaledes at vor Forretning derfor staar fuldt rustet til at modtage Bestillinger fra de københavnske Arbejdere paa deres Vinterforbrug af Brændsel. Det Brændsel, vi raader over, er af den bedst mulige Kvalitet, og Levering vil altid finde Sted til fuldt ud konkurrencedygtige Priser.

Større Personaler, Klubber o. s. v. kan træffe Arrangements med Brændselsforretningen om Levering af Brændsel til den paagældende Sammenslutnings Medlemmer, saaledes at disse efterhaanden afdragsvis kan betale Beløbet til Sammenslutningen, der overfor Brændselsforretningen maa garantere for, at Beløbet indbetales rettidig og fuldt ud. Henvendelse: Frederiksberggade 16 1.

NÆR OG FJÆRN

SCHWEIZ. Indenfor det schweiziske Typograf-Forbund har der i længere Tid staaet en heftig Strid om forskellige faglige og politiske Spørgsmaal. De vigtigste af disse var dels Spørgsmaalet om, hvorvidt Typograferne i Schweiz skulde opløse sin egen Organisation og i Overensstemmelse med et Forslag fra Kommunisterne om, at lade denne gaa op i en Enhedsorganisation, omfattende alle Arbejdere i Landet, og dels Spørgsmaalet om Tilslutning til Moskva. Disse Spørgsmaal har nu fundet sin Afslutning ved en almindelig Afstemning blandt Forbundets Medlemmer, som med overvældende Majoritet har stemt Forslagene ned.

TIL DE NØDLIDENDE RUSSERE har jeg endvidere modtaget: Fredericia 25,00. — Ialt med det tidligere indkomne *Kr. 301,50.*

København, 20. September 1921.

Karl Sørensen.

DANSK TYPOGRAF FORBUND BOGTRYKFAGETS ARBEJDSLØSHEDSKASSE

VESTERGADE 5, ST.

KØBENHAVN B.

KONTORERNE er aabne for Ind- og Udbetaling fra 1—3 undtagen *Lørdag (11—1)* samt *Fredag* og *Mandag Aften Kl. 5—6½.* Telefon *4331.*

FORMANDEN træffes som Regel til samme Tider. Telefon *13,331.*

ANVISNINGSKONTORET. Telefon *4331.* Telegramadr.: Typforbundet, Kbhvn.

FORENINGSMEDDELELSER

TILSKUD FRA HOVEDKASSEN er efter lovformelig Begæring tilsendt følgende Afdelinger: 14. September: Grenaa 200,00; Svendborg 1000,00; Rønne 400,00. 15. September: Lyngby 150,00.

København, 20. September 1921.

Forretningsudvalget.

LÆGERNE

København: Speciallæge i Næse-, Øre- og Halssygdomme Dr. med. *S. H. Mygind* er bortrejst til og med 10. Oktober. Konsultation besørges af Professor *Holger Mygind,* Havnegade 31, Kl. 12—2. Efter Dr. Myginds Hjemkomst flyttes Konsultationen til Havnegade 31, og Konsultationstiden forandres fra 3—4 til 2—3.

NYE MEDLEMMER

København: 1997 Borgens Hustru Agaa Ingeborg Karoline. 553 Saffans Hustru Astrid. 1889 Røders Hustru Erna Franziska.

Thisted: Sætter Aage Christensen, udl. 1. 10. 21 i Thisted Amts Tidende.

Indvendinger mod Optagelsen maa ske inden 14 Dage fra Dato til vedkommende Lokalafd.

TILTRAADTE

København: 3451 Laur. Jensen fra Horsens (arbl.). 3492 Bernhard Hansen fra Holstebro (arbl.). 7071 Hans Peter Rassau fra Kolding

(arbl.). Hj.arb. Arnold Oluf Dahrup (tiltr. fra Metalarbejderforb.).

Aalborg: 3172 Holger Nielsen (arbl.) og 7042 Otto Burmester (W. Burmester). Grenaa: 3147 Charles Krogh (arbl.). Holbæk: 6632 Sv. Nielsen (Amtsavisen). Kolding: 4341 Chr. S. Lykke (arbl.) og 4467 Karlo Mortensen (arbl.). Næstved: 6818 Fr. Wollander (arbl.). Odense: 6031 Hans Ubbe (arbl.).

FRATRAADTE

København: 7071 Hans Peter Rassau til Kolding (arbl.). 4467 Karlo Mortensen til Kolding (arbl.). 7042 Otto Burmester til Aalborg (arbl.). 2725 Bjarne Hansen til Nakskov i Pl. 3392 Vilh. Riemenensneider til Viborg (arbl.). 3172 Holger Nielsen paa Rejse. 3370 William Frandsen til Esbjerg (arbl.). 1199 P. H. Petersen paa Rejse. 3344 Jørgen Olsen til Randers (arbl.).

Aarhus: 7059 Heinrich Hansen til Haderslev (arbl.) og 1389 Elof Pettersen til Kbhvn. (arbl.). Frederikshavn: 6797 Pagh Jensen paa Rejse. Holstebro: 6379 Hans Christensen paa Rejse og 3492 Bernh. Hansen til Kbhvn. (arbl.). Horsens: 3451 Lauritz E. Jensen til Kbhvn. (arbl.). Kalundborg: 6632 Svend S. Nielsen til Holbæk i Pl. Nakskov: 4341 Chr. Simonsen Lykke til Kolding (arbl.). Næstved: 1271 Sofus I. Gornitzka til Randers i Pl. Rønne: 6093 Vilh. Andr. Jensen til Udlandet (arbl.). Tønder: 7134 Ludvig Oesten til Aabenraa (arbl.).

UDSLETTET FOR RESTANCE

København: 2832 Karl Petersen (Stender).

Medlemsmøde med Diskussion afholdes Torsdag den 6. Oktober Kl. 7½.

Bogtrykker *Charles Petersen* indleder Emnet: »Kan Fagforeningen i Fremtiden varetage Arbejdernes økonomiske Interesse?«

Enhver Kollega er velkommen. (21 c)

Søndag den 25. September: Gentofte. St. Hans Torv Kl. 10. (3 z)

ANNONCER

I Henhold til Anvisningskontorets Regulativ, Punkt 6, gøres opmærksom paa, at ingen maa slutte bindende Aftale om Pladstilbud, før Henvendelse er sket til Lokalkassereren i den paagældende By eller i København til Anvisningskontorets Bestyrer. Undladelse heraf medfører Karantæne.

Linotype-Sætter,

paalidelig og erfaren, gode Referencer, søger Plads ved et Blad i Provinsen. Billet mrkt. »241« modt. Ekspeditionskont.

Ung Typograf (Sønderjyde) søger Plads som *Annonce-* eller *Akcidenssætter*. Anbefaling haves. Tilbud mrkt. »231« modtager Ekspeditionskontoret.

Akcidenssætter

søger Plads straks eller senere, hvor *skematisk* Arbejde forefalder. Billet mrkt. »238« modtager Ekspeditionskontoret.

Plads søges

af yngre Sætter. Fuldt fortrolig med Akcidens-, Annonce- og Avissætning samt Ombrydning af Haand- og Maskinsats. Billet mrkt. »245« til Ekspeditionskontoret.

Ung Typograf

(Provinsianer) søger Plads straks eller senere som Avis- eller Akcidenssætter. Bill. mrkt. »233« bedes indlagt paa Ekspeditionskontoret.

TELEFON CENTRAL 14823
Byen 3534 & 468X
TELEGRAM-ADRESSE: LEVIRIK.
Erik Levison
GRAFISKE ARTIKLER EN GROS
KØBENHAVN B
Vestre Boulevard 36.
NYE OG BRUGTE GRAFISKE MASKINER SAMT BOGBINDERIMASKINER AF ENHVER ART LEVERES I STORT UDVALG OG ALLE FORMATER FRA LAGER.
STORT LAGER MED SÆRLIGT GODT UDVALG I TRÆMATERIALER OG UTENSILIER.
ENEREPRÆSENTANT FOR SKRIFTSTØBERIET A/S GENZSCH & HEYSE HAMBURG
RIGHOLDIGT LAGER AF SORTE OG KULØRTE FARVER FRA CHR. HOSTMANN-STEINBERGSKE FARVE-FABRIKKER, CELLE. FREDSKVALITET.
FULDSTÆNDIG INDRETNING AF TRYKKERIER I ALLE STØRRELSER. ET BESØG I UDSTILLINGS-LOKALERNE ANBEFALES.

Godt Arbejde kræver godt Værktøj.
Brug DRUBINS Danske Trykfarver.
Telefon 9090 Telegr.-Adr.: DRUBIN, Valby.

Maskinsætter.

En ung Typograf, hurtig og paalidelig, med gode Anbefalinger ønsker Plads paa et Trykkeri, hvor Maskinsætning eventuelt kan læres. — Billet mrkt. »248« modtager Ekspeditionskontoret.

Sætter-Trykker,

kendt med alt forefaldende Arbejde, saavel Avis som Akcidens, søger Plads snarest. Billet mrkt. »240« modtager Ekspeditionskontoret.

Sætter-Trykker

kan faa Plads. Bill. mrkt. *U. 684* med Oplysninger til *Wolffs Box*, København K. (244)

En Diegeltrykpresse,

20 Titel-, Skrive- og Brødskrifter, Streger, Blystege, Skydelinier, Kasser, Reol, Bord etc. til Salg billigt. *H. P. P. Hansen, Bjergbygadesvej 1¹, Slagelse.* (249)

En Sættemaskine,

Linotype eller Intertype, med dobbelt Magasin og i god Stand ønskes til Købs straks. Billet mrkt. »246« modtager Ekspeditionskontoret.

NORDISK MEKANIK

P. Hvidtfeldtsstr. 16, Kbhvn. Telf. Byen 1603 y.

Støbegryder,

nye, udprøvede, for tyske Maskiner 28 og 34 Cicero med Mantel og Pumpe.

Klaviaturexcentere, Bajonetlaase (E 137), Formatstykker, Udstødere, Side- og Bundknive, rund Rem, Celluloid (D 249, D 660) Kilespatier etc.

Omgaaende Levering. (247)

Husk A. E.s Rabat.

Største Besparelse

for Foreningens Medlemmer er at benytte **A. E.s Rabatkort.** Kortene udleveres gratis paa Foreningens Kontor. (19)

Tandlæge Edv. Møller,

Købmagergade 30, 2.

udfører enhver Tandbehandling til smaa Priser. Samvittighedsfuldt Arbejde. Bedøvelse hele Dagen. Konsultationstid 10—3½ 6—7 Efterm. Telefon 8181. (14)

F. L. BIE A/S Gothersgade 28, København.

Telefon Central 8062 og Palæ 1556.

Grafisk Fagforretning

leverer bedst og billigst fra Lager **Tænger,** forniklede som uforniklede, til forskellige Priser, **Aale, Vinkelhager** og alt andet Tilbehør for Trykkeriet og Sætteriet. (11)

ADOLPH WULFF

fører alle Artikler for Bogtrykkere.

Maskiner • Skrifter • Farver

fra de bedste Fabrikker

Valsemassefabrik og Valsestøberi.

Brugte Maskiner haves altid paa Lager.

Gothersgade 8. Kjøbenhavn K.

Telefon Central 39 og 5539. (7)

WILLIAM SIMMELKJÆR

SUNDHOLMSVEJ 67 (5)

SKRIFTSTØBERI · GALVANOPLASTIK

ANNONCECLICHÉER · XYLOGRAFI

PARITZ GOTTSHALCK

KONGENS NYTORV 8 · TELEFON 3378

Nye og brugte Maskiner haves paa Lager.

Stort Lager af alle Utensilier. (12)

Chr. Thomsen

Lille Blegdamsvej Nr. 1

Telefon Nora 2165 v

leverer vaskede kulørte og hvide Pudseklude til Dagens billigste Priser.

Ordre til Byen saavel som Provinsen ekspederes omgaaende. (151)

Tandlæge Warnøe, (152)

Kultorvet Nr. 14¹ - Telf. Byen 7565.

Yder Rabat til Sygekassens Medlemmer.

Konsultation 10—3½. Mandag, Onsdag og Fredag 5—7½. Bedøvelse hele Dagen.

Tandlæge Dyrlund-Smith og Kisbye,

St. Kongensgade 45 II. (6)

Konsult.: 10—4 og 6—7, Søndag 10—11.

25 pCt.s Moderation. — Telefon 6125.

Lauge Petersens Dampvaskeri

Lauggaards Allé 13, Søborg

Telefon: Søborg 433 & 256

leverer til Bogtrykkerier, litografiske Etablissementer og Reproduktionsanstalter hvide og kulørte Pudseklude til billigste Dagspriser.

Forhen Valdemarsgade 42 og Frederikstadsgade 13. (98)

Redaktør: Fr. Nielsen. Bygaardsstræde 8, Køge. Ekspeditør: Karl Sørensen, Vestergade 5, St., Kbhvn. B.
Abonnem. gennem Postkontorerne: 1 Kr. 50 Øre Kv. Annoncer: 35 Øre pr. Petitlinje (pladss. Medl. 25 Øre). 26 Gange og derover Rabat.
Trykt hos F. E. Bording (V. Petersen). København.

TYPOGRAF-TIDENDE

ORGAN FOR DE TYPOGRAFISKE ARBEJDERES INTERESSER

NUMER 39 KØBENHAVN DEN 30. SEPTEMBER 1921 XLVIII AARGANG

Dansk Typograf-Forbund

Afstemningsresultat.

Ved den foretagne skriftlige Afstemning over Forbundsstyrelsens Forslag angaaende en Nedsættelse af den ekstraordinære Arbejdsløshedsunderstøttelse er der afgivet ialt 3194 St. Forslaget er *forkastet* med 1731 Nej imod 1448 Ja. 15 Stemmesedler var blanke.

Midlertidig Kontingentforhøjelse.

Som Følge af ovenstaaende Afstemningsresultat **forhøjes** *det ordinære Kontingent* fra og med 1. Oktober (40. Uge) med **2 Kr.** *ugentlig for heltbetalende* og **1 Kr.** *ugentlig for halvtbetalende Medlemmer.*

Dette forhøjede Kontingent skal dog kun opkræves i **8 Uger.**

København, den 28. September 1921.

Forretningsudvalget.

TYPOGRAFERNES INTERNATIONALE

III.

RUSLAND

Om Onsdagen fortsattes Forhandlingerne. Præsident *Schlumpf* (Schweiz) oplæste en Skrivelse, som det alrussiske Forbund havde rettet til Sekretariatet med en Skildring af de russiske Forhold og et Ønske om Tilslutning til Sekretariatet. Derefter oplæste han en Skrivelse, som Sekretariatet havde sendt til Rusland, og hvori der rettedes forskellige Spørgsmaal til de russiske Typografer. Disse Spørgsmaal var imidlertid *ikke* besvaret.

Gordon (Rusland) skildrede kort Forholdene i Rusland og erklærede, at Centralbestyrelsen var en fri Organisation. Typograferne kunde der frit udtrykke deres Mening. *Schlumpf* spurgte de russiske Repræsentanter, hvorledes det gik med de arresterede russiske Typografer. Kongressen har Interesse af at vide, om de arresterede igen blev frigivet, da de i sin Tid havde gjort Internationale store Tjenester. *Gordon* kunde ikke give nogen bestemt Oplysning herom, men troede, at de fleste igen var løsladt. Men ogsaa i Tyskland var kommunistiske Typografer blevet arresteret. *Goldemann* (Schweiz) meddelte, at han af en Typograf, der havde deltaget i den russiske Fagforenings-Internationales Kongres og var bekendt med Sagen, havde faaet Underretning om, at der var idømt Straffe paa indtil 9 Maaneder. *Krahl* (Tyskland) var af den Mening, at de russiske Repræsentanter skulde skaffe Oplysninger i Sagen. *Liochon* (Frankrig) mente, at man ikke kunde indlade sig paa en Diskussion om de økonomiske Forhold i Rusland. Dette vilde føre for vidt. Han spurgte, om der i Rusland bestod en Organisation, der kunde handle uafhængig af Sovjetregeringen, og om det russiske Forbund tilhørte denne Organisation. Typografernes Internationale staar paa Ytringsfrihedens Grund og kan ikke handle efter Forskrifter fra nogen som helst Regering. Vi kan kun optage Organisationer, som staar paa samme Maade. Ligeledes maa de russiske Repræsentanter give Oplysning om, hvorvidt de tilhører det »røde« Internationale, hvis Fremgangsmaade er — i Stedet for at bekæmpe Kapitalismen — at ødelægge Arbejderorganisationerne. *Bruno* (Italien) var for Optagelse af det russiske Forbund. *Schlumpf* mente, at Spørgsmaalet maatte formes saaledes: Kan det russiske Forbund opfylde de Forpligtelser, Internationales Statuter paalægger det. *Goldemann* vilde vide, hvorledes Russerne vilde ordne deres Tilslutning. Det gaar ikke at tilhøre *Moskva*-Internationale og saa slutte sig til et Forbund, der tilhører *Amsterdam*-Internationale, som fra Moskva stadig udskældes for Forrædere. Han havde den Mistanke, at Russerne kun ønskede Tilslutning for i de tilsluttede Forbund at drive Splittelsesagitation.

TILSLUTNING TIL AMSTERDAM

Klein (Tyskland) mente, at Kongressen først maatte tage Bestemmelse om, hvorvidt den sluttede sig til Amsterdam-Internationale. Saafremt dette skete, haabede han, de russiske Kammerater vilde være ærlige nok til at erklære, om de paa dette Grundlag kunde tilhøre Typografernes Internationale. *Tscherepow* (Rusland) erklærede i en længere Udvikling, at der i de russiske Fagforeninger ikke blev drevet Politik. Det russiske Forbund tilhører Moskva-Internationale, men her drejer det sig om at fuldende Arbejdernes Sammenslutning.

Danow (Bulgarien) oplyste om de kommunistiske Typografers Handlemaade i hans Land. Under Kampene med Principalerne har de gjort Skruebrækkertjeneste. Føreren for de kommunistiske Typografer, der i en Kamp gjorde Tjeneste som Skruebrækker, tilhører i Øjeblikket 3die Internationales Eksekutivkomité. De kommunistiske Kolleger i Bulgarien driver den samme Politik som i andre Lande de kristeligsociale.

Efter Debattens Slutning vedtoges følgende Resolution:

»Den 8de internationale Typograf-Kongres stiller sig i Overensstemmelse med Fagorganisationerne i alle Lande paa *Amsterdam-Fagforenings-Internationales* Grund. Som Følge deraf kan kun Organisationer, der staar paa *samme* Grund, tilhøre eller slaa Følge med Typografernes Internationale.«

Resolutionen vedtoges med 20 Stemmer mod 2. Imod stemte Italien og Jugoslavien.

Bruno (Italien) erklærede, at hans Afstemning ikke skulde betyde Tilslutning til Moskva, og at det italienske Forbund sluttede sig til Amsterdam. *Jost* (Jugoslavien) erklærede, at han vilde rette sig efter Flertallet.

Derefter blev Kommissionens Forslag om

DEN KRISTELIG-SOCIALE BEVÆGELSE

enstemmig vedtaget i følgende Affattelse:

»Kun den partipolitisk og religiøst uafhængige Fagbevægelse er i Stand til virksomt og under Anvendelse af alle faglige Kampmidler at gennemføre Arbejdernes Frigørelse fra Kapitalismens Lænker, men ikke Organisationer, som benægter Klassekampen. Den økonomiske Kamp bliver stadig skarpere, derfor er i den nuværende Situation Arbejdernes Enighed den højeste og eneste Forudsætning for et godt Resultat af Arbejderklassens Fremmarsch. Kongressen forlanger af alle det internationale Sekretariat tilhørende Organisationer gennem grundig Oplysning, gennem maalbevidst konsekvent Arbejderpolitik at gøre Medlemmerne til overbeviste Tilhængere af vor Sag og derigennem umuliggøre enhver Splittelse.«

— Som tidligere omtalt tager denne Resolution Sigte paa de i flere Lande — saavel fra religiøse som borgerlige Partiers Side — gjorte Forsøg paa ved Dannelse af Splittelsesorganisationer at modvirke Arbejdernes *egne* Fagorganisationer.

— — —

I Tilslutning til Kongressen afholdtes Onsdag Aften et stort Typografmøde, ved hvilket Taler blev holdt af *Verdan* (Schweiz), *Liochon* (Frankris), *Bruno* (Italien), *Schrøder* (Danmark), *Ruud* (Norge), *Wessel* (Sverige) og *Seitz* (Tyskland).

Samtlige Taler modtoges af den store Forsamling med hjerteligt Bifald.

— — —

Om Torsdagen genoptoges Forhandlingerne under Forsæde af *Pochop* (Østrig).

Den af Kommissionen udarbejdede Resolution om Tilslutningsspørgsmaalet vedtoges i nedenstaaende Ordlyd:

»Kongressen anser under Hensyn til Kapitalens vældige Koncentration en fuldstændig Sammenslutning af Forbundene i alle Lande som det virksomste Middel til Modværge. Den retter til alle Sekretariatet endnu ikke tilsluttede Organisationer en indtrængende Appel om at lade alle tidligere Fordomme falde og mere end hidtil at sætte den solidariske Pligtopfyldelse overfor Fagfællerne i alle Lande som Arbejderbevægelsens højeste Maal. Naar Kongressen i Særdeleshed retter disse Ord til Organisationerne i Storbritannien, er Aarsagen den, at disses Repræsentanter ved gentagen Deltagelse i Kongresserne ikke blot i Almindelighed har anerkendt Nødvendigheden af en saadan Forbindelse, men ogsaa i de skønneste Ord har understreget dette. Da de engelske Fagforeninger indtager en fremragende Stilling i Amsterdam-Internationale, har ogsaa Typograferne en Pligt til at staa Side om Side med deres Fagfæller. Et fasttømret Typograf-Internationale er den bedste Garanti for — ikke blot at bevare vor nuværende Stilling — men at opnaa nye Fremskridt.«

— Det er nu at haabe, at i Særdeleshed Englands Typografer lader sig vække af den indtrængende Opfordring. — Smukke Ord gør det visselig ikke alene.

TARIFLIGE OG TAKTISKE SPØRGSMAAL

Om dette Spørgsmaal, som indledede af *Seitz* (Tyskland), førtes en længere Diskussion. Det blev fra alle Sider hævdet, at Bibeholdelsen af kollektive Aftaler var absolut nødvendig. Man udtalte sig imod Kvindearbejdet. Dette havde Arbejdsgivernes særlige Sympati, fordi man derigennem forventede at skaffe billigere Arbejdskraft, fra anden Side hævdedes, at Kvindearbejdet ikke rummede større Fare, naar man fik indført samme Løn for samme Arbejde. Man var i Almindelighed af den Mening, at det af Sundhedshensyn (Blyforgiftning) burde forbydes.

Man udtalte sig for Landstarifer i Modsætning til Lokaltarifer. Man drøftede den gennem Valutaforholdene hidførte Smudskonkurrence, der fremkommer ved, at de valutasvage Lande udfører Tryksager billigere end de valutastærke, i hvilke der derved skabes forøget Arbejdsløshed, og det hævdedes, at det bedste Middel herimod var, at Arbejderklassen i Landene med den lavere Valuta sørgede for, at Lønnen fastsattes

Øverste Række: Zimmermann (Schweizisk Bogbinderforbund), Grundbacher (Oversætter), Paul Faczinek (Slovakiet), Ochsner (Oversætter), W. Nemecek (Bøhmen), B. Barbel (Luxemborg), Bednarz, Berner, Krazigek (Stenografer).

2. Række: Tomaso Bruno (Italien), F. Farka (Bøhmen) Oscar Ruud (Norge), Nils Wessel (Sverrig), G. Klein (Tyskland), B. K. Jost (Jugoslavien), Fr. van der Wal (Holland), Fr. Poels (Internat. Litografforb.), Alois Thurner (Mähren).

3. Række: Jul. Schrøder (Danmark), Josef Gordon (Rusland), Winzenz Blazek (Mähren), Grigor Danoff (Bulgarien), Adolf Wiegelt (Østrig), Anton Schmitt (Østrig), Adalbert Sestak (Østrig), A. Schäfer (Schweiz, Sekretariatskommissionen).

4 Række: Kusma Tscherepoff (Rusland), E. Straas (Østrigs Landsorganisation), W Wiesenberger (Ungarn), J. Della-Negra (Schweiz), Brono Schweinitz (Tyskland), Ludwig Magyari (Transylvanien), Desider Lerner (Slovakiet), Jos. Seitz (Tyskland), K. Wollermann (Schweiz, Sekretariatskommissionen), R. Goldemann (Schweiz), A. Wieser (Red. af Vorwärts).

Nederste Række: Willy Krahl (Tyskland), F. Verdan (Schweiz, Internat. Sekretær), Claude Liochon (Frankrig), J. Schlumpf (Schweiz, Kongressens Præsident), Leopold Pochop (Østrig), Josef Dvoracek (Østrig), M. Rothenstein (Ungarn).

saaledes, at Arbejdernes Levevilkaar ikke forringedes. En Resolution, der fremsætter alle de her nævnte Synspunkter, vedtoges.

PRESSEFRIHEDEN

Om dette Spørgsmaal talte *Schäfer* (Bern): Typograferne er Tilhængere af absolut Pressefrihed. I Øjeblikket findes denne imidlertid kun paa Papiret, og det har altid været saaledes, at den kun har eksisteret, saa længe den ikke har været den herskende Klasse ubehagelig. Pressefriheden har desuden altid kun været relativ, idet der i alle Lande findes Lovbestemmelser, hvorved man kan komme »kætterske« Anskuelser til Livs. Naar man forbyder Blade og Tidsskrifter, skader man Bogarbejderne, men det er ikke blot af materielle, men ogsaa af ideelle Grunde, Typograferne staar paa Pressefrihedens Grund. Vi kan heller ikke finde os i, som det er sket i Prøjsen, at Sættere og Trykkere bliver straffet, naar de er behjælpelige ved Fremstilling af et Blad. Sætter- og Trykkerpersonalet kan ikke optræde som Censor.

Staar vi saaledes i Almindelighed som Tilhængere af Pressefriheden, kan det Tilfælde dog indtræde, hvor vi *maa* tage en anden Stilling. Det er, naar vi paa Anmodning af vore Kammerater maa vægre os ved at sætte eller trykke *bagvaskende* Artikler mod i Kamp staaende Klassefæller. Ligeledes kan det Tilfælde indtræde, at vi i Nødværge maa vægre os ved at fremstille Tryksager, der gaar imod Arbejderklassens og Menneskehedens Interesser.

Ved den Afhængighed, hvori en stor Del af Pressen staar til Kapitalist-Horden (Stinnes, Northcliff, Associated Presz) bliver Pressefriheden benyttet til at forgifte det aandelige Liv. Ved Hjælp af denne Presse, som omspænder hele Verden, bliver Dag efter Dag Folkene ophidset imod hinanden og Racehad og Chauvinisme styrket. Ved Fortrustningen af Pressen er skabt en uhyre *Menings*fabrik, der med Løgn opelsker Hadet og de laveste Drifter blandt Menneskene.

Hvis Pressen i blot 14 Dage vilde skrive den fulde Sandhed, vilde skildre al den Elendighed, der hersker, naar Sandheden kom frem om Korruptionen i Politik, Forvaltning, Journalistik og Pengeverden, om Udbytningen gennem Bankerne og Trusternes vældige Gevinst, da vilde det virkelig industrielle Demokrati hurtigt blive gennemført. Her er den internationale Solidaritet vor bedste Hjælper.

Glem ikke, at den herskende Klasse benytter alle Midler til at holde det fremrykkende Proletariat nede. Vi kan ikke modstandsløs se til.

Efter Schäfers Tale, som blev holdt med megen Kraft, fulgte nogen Diskussion, og følgende Resolution vedtoges enstemmig:

»1. Kongressen staar principielt paa den ubetingede Pressefriheds Grund. Den vender sig derfor med Bestemthed mod de mange Steder skete Forbud mod Blade og Tidsskrifter, da saadanne Forholdsregler — foruden at kneble den frie Mening — i høj Grad skader Typografernes økonomiske Interesser.

2. Men Repræsentanterne for den internationale Typograforganisation erklærer ogsaa, at Pressefriheden ikke maa misbruges til Undertrykkelse og Knebling af Arbejderklassen, men at de med alle til Raadighed staaende Midler maa vende sig derimod.

3. Kongressen opfordrer alle Sekretariatet tilsluttede og endnu ikke tilsluttede Organisationer i denne Resolutions Aand med størst mulig Eftertryk at varetage Medlemmernes Interesser.«

Angaaende

BIDRAGSSPØRGSMAALET

vedtoges enstemmig følgende Ordning:

Grundlaget for Kontingentbetalingen er Minimalugelønnen for Haandsættere ved Dagarbejde i paagældende Lands Hovedstad i den første Uge af Januar. Sekretariatskommissionen bemyndiges til paa Grundlag af et omhyggeligt opstillet Budget at fastsætte en bestemt Procentsats af de opgivne Lønninger og opkræve dette som Aarsbidrag. Kun heltbetalende Medlemmer kommer i Betragtning ved Beregningen.

Jul. Schrøder.

TANKER OG TONER

Tanker og Toner, Smaadigte og Arbejdersange af Robert Nielsen. Saaledes er Titlen paa en Bog, som vor Kollega Robert Nielsen, Aalborg, har udgivet paa eget Forlag. Bogen indeholder henved hundrede Sange og Digte om allehaande Emner. Der er politiske Sange, alvorlige og gemytlige Sange, sungne ved Møder, Sammenkomster og Udflugter, og der er poetiske Digte om den skønne danske Natur og til Julens Pris. Vi bringer her som en lille Prøve nogle Vers af en Hilsen til Lundbykrat, Aalborgensernes Yndlingssted:

Sommersolen varmer, lyser op vort Sind,
skaber Liv og bringer Fryd i Hjertet ind.
Men som Glædens Stund kan svinde hastigt bort,
flygter Sommertiden; den er altfor kort.

Aalborg ej omkranset er af Skovens Træer,
men *her* er en Plet, som staar vort Hjerte nær.
Naar en Aalborgenser flyver fra sit Bur,
finder han just her et Stykke *jysk Natur.*

Gøgen kukker, Stæren fløjter lystigt her,
Ungersvenden møder her sin Hjertenskær.
Rundtom Kornet fyldigt bølger over Vang,
mens fra Krattet lyder mangen Sommersang.

Her er skønne Bakker — se blot *Alsbjergs* Top!
Der er dejligt, naar man først er kommen op.
Hvilket herligt Tæppe sig om Bakken snor,
naar *den jyske Hedeblomst staar i sit Flor.*

Som Kontrast til Bjerget ligger *Hytten* her;
der er trangt derinde, dog jeg har den kær.
Fra hver Bakke skuer man Naturens Pragt;
dette Landskab drager os med sælsom Magt.

Bogens Pris er kun Kr. 1,85 indbundet i stift Bind. Ved Køb af mindst 10 Eksemplarer erholder Foreninger 25 pCt. Rabat ved at skrive til Forfatteren. I Enkeltsalg kan Bogen købes i Boghandelen »Fremad«, Frederiksborggade 33, København.

50-AARS JUBILÆUM

Lørdag den 1. Oktober er det 50 Aar siden, Typograf *O. V. Hansen* — nu arbejdende ved »Demokraten« i Aarhus — blev udlært i Thieles Bogtrykkeri i København.

Af disse 50 Aar har O. V. Hansen tilbragt sin meste Tid i Aarhus, idet han var ansat som Faktor ved »Aarhus Folkeblad« fra 1882 og de sidste 25½ Aar har været ansat ved »Demokraten«.

O. V. — som er Mandens populære Navn — har været en meget foreningsinteresseret Kollega, som foruden andre Tillidsposter indenfor Afdelingen periodevis har beklædt Lokalformandspladsen fra 1891 til 1894 og fra 1896 til 1905 og udført dette Hverv med stor Punktlighed og Akkuratesse, og mange af de nu ældre Kolleger, som den Gang gik »paa Valsen«, vil sikkert erindre den joviale Kasserer, der tidt havde et lunt Blink i Øjet og en lille Vits at give med i Tilgift paa Viatikum'et. Men der er jo ogsaa Kunstnernatur i O. V., som i sine unge Dage var Skuespiller og bl. a. rejste med Daniel Hansens og N. F. Svendsens Selskaber.

O. V. har ogsaa i sin Egenskab som Skuespiller været Aarhus Afdeling er skattet Mand, idet han sammen med en yngre Kollega forfattede den første Revy, som de populære Aarhus Typografers Dilettanter opførte offentlig i 1899, og hvis Indtægt, suppleret med efterfølgende Aars Spilleoverskud, fremskaffede Afdelingen et ret anseligt Bibliotek og den senere oprettede Hjælpekasse en Grundkapital paa 6000 Kr.

En stille og bramfri Mand, en god Kollega og Arbejdskammerat er iøvrigt de Egenskaber, som præger O. V., og i Betragtning af, at han har opdraget en stor Børneflok og ofte haft Sygdom at kæmpe med, værdsætter man hans ypperlig gode og omgængelige Humør, og der er sikkert mange Kolleger, som vil kappes om at hilse O. V. til Lykke paa hans 50-Aars Jubilæumsdag og ligesom vi sige ham Tak for hans altid usvækkede Interesse for »vor gamle Mor« — Dansk Typograf-Forbund.

Og den 14. Juni 1922 haaber vi, om alt gaar vel, at kunne ønske O. V. til Lykke med de 70 Aar.

—n.

NIELS BUHK'S SYSTEM

er med denne Vintersæsons Begyndelse indført i Typografernes Sportsklub, idet vor Gymnastiklærer, Hr. *Axel Storm*, selv har taget et Kursus i Sommer paa Ollerup Gymnastikhøjskole under Niels Buhk's Kommando, og det skal straks siges, at dette Gymnastiksystem er netop det rette for Typografer, som har et saa ensidigt Arbejde, hvorved alle Muskler aldrig kommer i Funktion.

De mangeaarige Sportsgymnaster, som findes i T. S., stillede sig lidt skeptisk overfor Indførelse af dette System, men vilde dog alligevel prøve, hvad det var, og hvorledes det virkede, og det maa siges, at Prøven er faldet heldigt ud; thi alle som een er begejstret for Niels Buhk's Gymnastik. Der er ved Indførelsen af dette kommet nyt Liv i T. S., og Medlemmerne møder med Liv og Lyst hver Gang for at faa denne herlige Omgang primitive Gymnastik, og da der nu fra 1. Oktober tages fat paa Vintersæsonen, anbefales det enhver, som kunde have Lyst til at være med, at melde sig ind straks, da Øvelserne senere hen bliver vanskeligere og sværere, saa det ikke bliver saa let at følge med.

Vi opfordrer derfor enhver Kvinde og Mand indenfor Faget (ogsaa Lærlinge) til at overvære Øvelserne. Angaaende Tid og Sted henvises til omstaaende Annonce. *Vidar.*

KASSEEFTERSYN

Vi foretog Dags Dato et uanmeldt Kasseeftersyn hos Kassereren for den københavnske Afdeling, Hr. Laur. Jensen, og samtidig hos Hovedkassereren for Dansk Typograf-Forbund og Bogtrykfagets Arbejdsløshedskasse, Hr. Karl Sørensen. — Hr. Laur. Jensens Beholdning var Kr. 119.084,02, som fordeler sig saaledes:

Obligationer og Aktier	34.462,00
Sparekassen	82.610,12
Kassebilag	680,70
Kontant	1.331,20
Ialt Kr.	119.084,02

og hos Hr. Karl Sørensen var Beholdningen Kr. 927.813,65, som fordeler sig paa følgende Maade:

Arbejdsløshedskassen:		
I Sparekassen	116.018,98	
Fond til fortsat Hjælp	33.452,99	
		149.471,97
De øvrige Kasser:		
Obligationer	315.432,00	
Prioriteter	165.500,00	
Aktier og Depositum (D. F. D. S.)	17.000,00	
Sparekassen	277.817,29	
Kassebilag	2,350,00	
Kontant Beholdning	242,39	
		778.341,68
Ialt Kr.		927.813,65

Samtidig foretoges Kasseeftersyn i »Typografernes Stiftelser«, hvori fandtes en Beholdning af Kr. 27.892,38, som fordeler sig saaledes:

Obligationer	19.100,00
Sparekassen	8.294,88
Kassebilag	497,50
Ialt Kr.	27.982,38

Alt var i Overensstemmelse med Bøger og Bilag. Sparekassebøger og Obligationer eftersete. Rentetilskrivning besørget af Revisionen.

København, 20. September 1921.

Carl J. Christoffersen. *Alb. Michelsen.*
Carl Schnoor. *Chr. Østergaard.*

NÆR OG FJÆRN

KØBENHAVNS STYRELSE holder Møde førstk. Mandag Kl. 7 *præcis* paa Forbundskontoret. Kl. 8 Festudvalgsmøde (det lille Udvalg).

Formanden.

DISKUSSIONSMØDE. Opmærksomheden henledes paa K. M. K.s Medlemsmøde paa Torsdag den 6. Oktober i Rømersgade 22, 1. Sal t. G., hvor Bogtrykker Charles Petersen indleder. Enhver Kollega er hjertelig velkommen.

BREV henligger paa Forbundskontoret til Jens Jørgensen, 1281.

TYPOGRAFERNES SPORTSKLUB afholder Lørdag den 8. Oktober Kl. 8—1 i St. Andreas-Ordenens Lokaler, Frederiksberg Allé 11, selskabelig Sammenkomst for Medlemmer med Damer (resp. Herrer). Gratis Adgang for saavel passive som aktive Medl., Ikke-Medl. 1 Kr. — Billetter faas hos Kassereren.

TYPOGRAF-STREJKE I TYSKLAND? Forhandlingerne indenfor Bogtrykfaget i Tyskland om et forhøjet Dyrtidstillæg er afbrudt uden Resultat, meddeler »Korrespondent«. Om dette er ensbetydende med, at vore tyske Kolleger kommer ud i Kamp, kan ikke siges i dette Øjeblik, men de nærmeste Dage vil bringe Svaret.

TIL DE NØDLIDENDE RUSSERE har jeg endvidere modtaget:

Esbjerg 40,00, Holbæk 10,00, Kolding 143,50, Svendborg 20,00; tilsammen Kr. 213,50. — Ialt med det tidligere indkomne *Kr. 515,00.*

København, 29. September 1921.

Karl Sørensen.

DANSK TYPOGRAF FORBUND BOGTRYKFAGETS ARBEJDSLØSHEDSKASSE

VESTERGADE 5, ST.
KØBENHAVN B.

KONTORERNE er aabne for Ind- og Udbetaling fra 1—3 undtagen *Lørdag (11—1)* samt *Fredag* og *Mandag Aften Kl. 5—6½*. Telefon *4331*.

FORMANDEN træffes som Regel til samme Tider. Telefon *13,331*.

FORENINGSMEDDELELSER

TILSKUD FRA HOVEDKASSEN er efter lovformelig Begæring tilsendt følgende Afdelinger: 22. September: Helsingør 600,00; Lyngby 150,00; Nyborg 400,00. 26. September: Løgstør 150,00. 27. September: Svendborg 1000,00.

København, 27. September 1921.

Forretningsudvalget.

NYE MEDLEMMER

København: Sætterlærl. Jørgen Helmuth Mortensen (Paul Kjeldsen). 1761 Møllers Hustru Carla Bianka. Sætterlærl. Willy Jensen (Knutzon). Sætterlærl. Kaj Pheiffer (Knutzon).

Odder: Sætter Reinhardt M. Nielsen, udl. 10. 9. 21 hos Kjeldsen. Ringkøbing: Sætter Laurids Peder Lauridsen (overfl. fra Dansk Arbejdsmandsforb.).

TILTRAADTE

København: 1389 Elof Petersen fra Rejse (arbl.). 3164 Julius Jørgensen fra Rejse (arbl.). 630 Leo Johansen fra Dansk Arb. Forb. (Ch. Johansen). 6378 Jens Bergstrøm fra Rejse (arbl.).

Esbjerg: 3370 William Frandsen (arbl.). Haderslev: 7059 Heinrich Hansen (arbl.). Hillerød: 3106 Nordby Madsen (Frbg. Amts Avis). Nakskov: 2725 Bjarne Hansen (Vestl. Avis). Odense: 6031 Hans Ubbe (arbl.). Roskilde: 6673 Daniel V. Jensen (Glostrup). Slagelse: 3327 Svend Rasmussen (Sorø Amts Dagbl.). Viborg: 3392 Vilh. Riemenschneider (arbl.).

FRATRAADTE

Aarhus: 3594 Ole F. C. Olesen (overfl. til Handels- og Kontormedhj.). Haderslev: 4439 Richard Kress til Udl. i Pl. Kalundborg: 3164 Julius Jørgensen paa Rejse. Nakskov: 6713 Alfred M. Hansen til Køge (arbl.). Odense: 7016 Chr. Hauge til Udl. Skive: 6378 Jens Kr. Bergstrøm paa Rejse. Slagelse: 3106 Alb. Nørby-Madsen til Hillerød i Pl. Svendborg: 3475 Svend A. Rasmussen til Ringe i Pl.

UDMELDTE

København: 1549 Valdemar Larsen (anden Livsstilling).

UDSLETTET FOR RESTANCE

København: 2734 Aage Hjalmar Naabye (Bogtrykker).

ANNULERET UDSLETTELSE

København: 2832 Karl Petersen. Restancen betalt indenfor den i Loven fastsatte Tidsfrist.

Typografernes Sangforening.

I Aften Fredag Kl. 8 ordinær Generalforsamling i »Danas Have«, Nørrebrogade 21. — Dagsorden: 1. Beretning. 2. Valg af Formand og 2 Styrere. 3. Valg af Revisorer. 4. Eventuelt. (1æ)

Ordinær halvaarl. Generalforsamling afholdes Søndag d. 23. Oktbr. Kl. 11 Form. i Nørre Central Café. (3æ)

K. M.-K. **Medlemsmøde** med Diskussion Torsdag d. 6. Oktober Kl. 7½ i *Rømersgade 22*, 1. Sal til Gaden.

Bogtrykker *Charles Petersen* taler om: »Kan Fagforeningen i Fremtiden varetage Arbejdernes økonomiske Interesser?«

Enhver Kollega er velkommen. (21 c)

ANNONCER

I Henhold til Anvisningskontorets Regulativ, Punkt 6, gøres opmærksom paa, at ingen maa slutte bindende Aftale om Pladstilbud, før Henvendelse er sket til Lokalkassereren i den paagældende By eller i København til Anvisningskontorets Bestyrer Undladelse heraf medfører Karantæne.

Erfaren Trykker!

Dygtig til Illustrations- og Værkarbejde søger Plads snarest. — Billet mrkt. »256« modtager Ekspeditionskontoret.

Sætter-Trykker,

kendt med alt forefaldende Arbejde, saavel Avis som Akcidens, søger Plads snarest. Billet mrkt. »240« modtager Ekspeditionskontoret.

Maskinsætter,

»Typograph«, saavel A- som B-Model, søger Plads snarest. Billet mrkt. »252« modtager Ekspeditionskontoret.

Maskintrykker.

En ikke for ung, selvstændig arbejdende Trykker til Illustrations- og Akcidensarbejde kan straks faa Plads paa et københavnsk Akcidenstrykkeri. Billet mrkt. »257« modtager Ekspeditionskontoret.

En dygtig

Linotypesætter

antages fra 14. Oktbr. Nærmere ved Henvendelse til *A. Thiel*, »Tidende«, Nakskov. (258)

Linotype-Sætter,

paalidelig og erfaren, gode Referencer, søger Plads ved et Blad i Provinsen. Billet mrkt. »241« modt. Ekspeditionskont.

En Sættemaskine,

Linotype eller Intertype, med dobbelt Magasin og i god Stand ønskes til Købs straks. Billet mrkt. »246« modtager Ekspeditionskontoret.

Lille, brugt, men brugbar **Korrekturpresse** ønskes til Købs af Bogtrykker *Jacobsen*, Nykøbing S. (250)

Et mindre Bogtrykkeri,

bestaaende af ca. 50 forskellige Skrifter, en Diegel (event. Fluesmækker) m. m., ønskes til Købs. Billet mrkt. »251« med Pris til Ekspeditionskontoret.

Paa Grund af Alderdom

er et lille Trykkeri til Salg, bestaaende af 1 Diegelpresse med Motor, 1 Fluesmækker, 1 Skæremaskine samt alt hørende til et mindre Trykkeri. Billet mrkt. »253« modtager Ekspeditionskontoret.

Husk »**Typographia**«**s Efteraarsbal** i Aften Fredag 8—1 i *Citys Selskabslokaler*. (254)

TELEFON CENTRAL 14823
Byen 3534 & 468X
TELEGRAM-ADRESSE: LEVIRIK.

Erik Levison
GRAFISKE ARTIKLER
EN GROS

KØBENHAVN B
Vestre Boulevard 36.

NYE OG BRUGTE GRAFISKE MASKINER SAMT BOGBINDERIMASKINER AF ENHVER ART LEVERES I STORT UDVALG OG ALLE FORMATER FRA LAGER.
STORT LAGER MED SÆRLIGT GODT UDVALG I TRÆMATERIALER OG UTENSILIER.
ENEREPRÆSENTANT FOR SKRIFTSTØBERIET
A/S GENZSCH & HEYSE
HAMBURG

RIGHOLDIGT LAGER AF SORTE OG KULØRTE FARVER FRA CHR. HOSTMANN-STEINBERGSKE FARVE-FABRIKKER, CELLE. FREDSKVALITET.

FULDSTÆNDIG INDRETNING AF TRYKKERIER I ALLE STØRRELSER. ET BESØG I UDSTILLINGS-LOKALERNE ANBEFALES.

Er det koldt i Trykkeriet.
Brug DRUBINAL Tinktur.

Telefon 9090 Telegr.-Adr.: DRUBIN, Valby.

Dygtig Rotationstrykker

søger Plads. Billet mrkt. »255« modtager Ekspeditionskontoret.

EFTERAARS-KONCERT

Søndag den 16. Oktober Kl. 7½ præcis i Haandværkerforen.s store Sal.

Kunstnerisk Medvirkning af Virtuos-Violinistinde Fru *Ebba Nissen*, Skuespiller *Ahnfeldt-Rønne*, Skuespillerinde Fru *Johanne Frits-Petersen* og Illusionisten Hr. *Adolf Bernard*. — **Bal til Kl. 1.**

Billeter à 1 Kr. faas hos Tillidsmændene paa Trykkerierne, hos Kassereren (Telf. Taga 1987 x) samt iøvrigt hos Styrelsen. (21 d)

Gymnastik

for Kvinder og Mænd
(ogsaa Lærlinge)

Typografernes Sportsklub begynder sin Vintersæson 1. Oktbr. i Lokalerne Forchammersvej 18.

Dameholdet: Mandag og Torsdag Kl. 7½—8½ (B-Hold) og Kl. 8½—9½ (A-Hold).

Herreholdet: Søndag Formd. Kl. 10—11½ og Onsdag Aften Kl. 8—9½.

Alle Oplysninger gives og Indmeldelsen modtages af Formanden, Johs. Jensen, Langelandsvej 47[3], Telf. Godthaab 1745 x og Kassereren, A. Andreasen, Vølundsg. 3[4] samt i Øvelseslokalerne.

Tandlæge Edv. Møller,

Købmagergade 30, 2.

udfører enhver Tandbehandling til smaa Priser. Samvittighedsfuldt Arbejde. Bedøvelse hele Dagen. Konsultationstid 10—3½ 6—7 Efterm. Telefon 8181. (14)

Livsforsikring med eller uden Ubetaling i levende Live, *Konfirmationsforsikring* osv. tegnes bedst og billigst i **Arbejdernes Livsforsikring**. *Restancefrist under Arbejdsløshed*. Ugenlig Opkrævning sammen med Forenings-Kontingentet. *Brand- og Tyveri-Forsikring*, samt *alle Arter af Forsikring* billigt i 1. Klasses danske Selskaber. Forlang Oplysning hos ANTON JENSEN, Østerrigsgade 31[4]. (97)

F. L. BIE A/S

Gothersgade 28, København.

Telefon Central 8062 og Palæ 1556.

Samtlige Maskiner og Artikler for **Bogtrykkerier, Bogbinderier, Litho-Etablissementer, Klichéfabriker** og beslægtede Brancher.

Kulante Betingelser.

Stadigt stort Lager. (10)

PARITZ GOTTSHALCK

KONGENS NYTORV 8 · TELEFON 3378

Nye og brugte Maskiner haves paa Lager.

Stort Lager af alle Utensilier. (12)

Chr. Thomsen

Lille Blegdamsvej Nr. 1

Telefon Nora 2165 v

leverer vaskede kulørte og hvide Pudseklude til Dagens billigste Priser.

Ordre til Byen saavel som Provinsen ekspederes omgaaende. (151)

Tandlæge Warnøe, (152)

Kultorvet Nr. 14[1] - Telf. Byen 7565.

Yder Rabat til Sygekassens Medlemmer.

Konsultation 10—3½. Mandag, Onsdag og Fredag 5—7½. Bedøvelse hele Dagen.

Tandlæge Dyrlund-Smith og Kisbye,

St. Kongensgade 45[II]. (6)

Konsult.: 10—4 og 6—7, Søndag 10—11.

25 pCt.s Moderation. — Telefon 6125.

Husk A. E.s Rabat.

Største Besparelse

for Foreningens Medlemmer er at benytte **A. E.s Rabatkort.** Kortene udleveres gratis paa Foreningens Kontor. (19)

Lauge Petersens Dampvaskeri

Lauggaards Allé 13, Søborg

Telefon: Søborg 433 & 256

leverer til Bogtrykkerier, litografiske Etablissementer og Reproduktionsanstalter hvide og kulørte Pudseklude til billigste Dagspriser.

Forhen Valdemarsgade 42 og Frederiksstadsgade 13. (98)

Redaktør: FR. NIELSEN. Bygaardsstræde 8, Køge. Ekspeditør: KARL SØRENSEN, Vestergade 5, St., Kbhvn. B.
Abonnem. gennem Postkontorerne: 1 Kr. 50 Øre Kv. Annoncer: 35 Øre pr. Petitlinje (pladss. Medl. 25 Øre). 26 Gange og derover Rabat.
Trykt hos F. E. BORDING (V. PETERSEN). København.

TYPOGRAF-TIDENDE

ORGAN FOR DE TYPOGRAFISKE ARBEJDERES INTERESSER

NUMER 40 KØBENHAVN DEN 7. OKTOBER 1921 XLVIII AARGANG

Dansk Typograf-Forbund Københavns Afdeling

Tillidsmandsmøde

afholdes

Mandag den 10. Oktober Kl. 7½ præcis

i Phønix

Valkendorfsgade 13

til Behandling af forskellige Spørgsmaal.

Kun de med røde Kort forsynede Tillidsmænd har Adgang. *Styrelsen.*

I ANLEDNING

af et af Køge Lokalafdeling udsendt Cirkulære, hvori der protesteres mod den udskrevne Kontingentforhøjelse, skal bemærkes, at et Flertal af Forbundets Medlemmer ikke har kunnet tiltræde Forbundsstyrelsens Forslag om en Nedsættelse af de ekstraordinære Understøttelser, og som Følge deraf er det nødvendigt at udskrive det Kontingent, som kan dække disse Understøttelsers Udbetaling.

Der siges i Cirkulæret, at Medlemmerne ikke har stemt for den udskrevne Kontingentforhøjelse. Dette er ikke rigtigt. Paa Stemmesedlen var netop udtrykkelig anført, at Medlemmerne *maatte vælge* mellem Forslaget om en Nedsættelse af Understøttelserne eller en Kontingentforhøjelse paa mindst 2 Kr. og 1 Kr. pr. Uge. Medlemmerne har valgt Kontingentforhøjelsen ved at forkaste Forbundsstyrelsens Forslag. Vi maa derfor tage Konsekvenserne af Afstemningen og betale det forhøjede Kontingent saa længe, det vil være nødvendigt. Men selv om Medlemmerne ikke i Forvejen var stillet overfor Alternativet: Nedsættelse eller Kontingentforhøjelse, er den foretagne Udskrivning fuldtud lovlig, idet Forbundslovenes § 34 giver Forbundsstyrelsen Bemyndigelse til at udskrive det fornødne Kontingent for at opnaa Balance i Understøttelseskasserne.

Vi henstiller til Medlemmerne at lade Køge-Cirkulæret upaaagtet. Det siger sig selv, at der ikke vil blive opkrævet mere eller højere Kontingent, end hvad der skal til for at dække de løbende Udgifter. Saa snart Kontingentet kan nedsættes, *vil det blive nedsat.* Men dernæst gaar det selvfølgelig heller ikke an at sidde en Flertalsbeslutning overhørig. Det har vi aldrig gjort og kan selvfølgelig heller ikke gøre det i det foreliggende Tilfælde. Vi maa alle som én bøje os ind under den trufne Afgørelse. Kontingentet er kun udskrevet for 8 Uger, og har vi kunnet bære Byrderne til Dato, klares de ogsaa nok i de resterende Uger. Til den Tid vil der blive Anledning til at tage Spørgsmaalet op til fornyet Overvejelse. *K. S.*

ANDEL I UDBYTTET

I.

I Nr. 35 advarer Ch. Petersen imod, at vi skulde faa Andel i Udbyttet. Jeg skal give C. P. Ret i, at vi selvfølgelig ikke skal stræbe efter selv at blive »Udbyttere«, men jeg vil dog gerne fremføre mit Syn paa Begrebet Andel i Udbyttet.

Det skal være Bedriftsraadets Opgave at være medbestemmende i *alle* Forhold i Bedriften og skal derfor være rigtigt sammensat. Og saa skal Udbyttet af Bedriften tages under Behandling. Dette er efter min Mening et nok saa vigtigt Punkt under selve Spørgsmaalet Bedriftsraad og Medbestemmelsesret. Men med Arbejdernes Udbytte af Bedriften ud over sin Løn havde jeg nu ikke tænkt mig det, saasom af C. P. behandlet. Det Udbytte eller Overskud, der bliver Arbejdernes Del, bør gaa i en Kasse, eventuelt Forbundets, og af disse Midler tages da først og fremmest al Understøttelse til arbejdsløse, til gamle og uarbejdsdygtige Kolleger o. s. v. Jeg mener, at Faget selv skal saavidt muligt (derefter Staten) sørge for Arbejdernes Eksistens, og vi selv skal absolut ikke skaffe Understøttelser til hinanden samtidig med, at Bedriftens Indehaver lever i allerfineste økonomiske Forhold for Midler, som *vi* har fremskaffet, og kun selv faar en ubetydelig Del af nu. Dette er forkasteligt i høj Grad, og lad Bedriftens Indehaver blot faa en god Løn samt rimelig Rente af de Penge, han har staaende i Bedriften; men at han ved Aarets Slutning skal konstatere 20—30—50 pCt. i Udbytte til sin egen Lomme, er absolut forkert. Grunden maa være, at enten har Priserne været alt for høje, eller Arbejdernes Lønninger har været alt for lave, men jeg vil foretrække at dømme efter det første.

Derfor mener jeg, at vi skal have vor Opmærksomhed henvendt paa dette Punkt. Dersom vi vil modarbejde Kapitalismen, gør vi det efter min Mening nok saa godt ved selv at faa Medbestemmelsesret paa det mest direkte Sted. At det skulde føre til, at vi selv blev Kapitalister og Udbyttere, tror jeg ikke, men jeg kunde godt tænke mig, at de fleste Arbejdere vilde sætte Pris paa at faa Bedriftens Udbytte enten sat ned til det allerlaveste eller spredt til social Gavn frem for at se det forsvinde paa et enkelt Sted. C. P. anfører en glimrende og desværre kun alt for rigtig Slutningsbemærkning, at 10 Øre mere i Timen er det eneste, vi egentlig interesserer os for. Ja, det økonomiske Problem vil efter mine Begreber aldrig løses til Arbejdernes Fordel, førend vi selv overtager al Produktion. Men derfor skal vi ogsaa stræbe efter Rettigheder, der kan føre os til Forstaaelse og fuld Indsigt i alle Bedriftens Forhold, og ikke alene efter stadig Lønforhøjelse. Thi tænk om vi til den rette Dag skal overtage al Bedrift og Produktion og ikke har Evner til at lede dem bedre og sundere, end de bliver i Dag.

Alfred E. Magnussen.

II.

Som en af dem, der nyder godt af ovennævnte Lønningsmaade, vil jeg gerne gøre et Par Bemærkninger til Charles Petersens Artikel om dette Spørgsmaal.

Det er en Selvfølge, at hvis Arbejdernes Andel i Udbyttet skulde have det mørke Billede til Resultat, som Charles Petersen opruller, maatte man sætte sig derimod. Men mon ikke Fantasien løber lidt vel stærkt med Charles Petersen?

Arbejderne vil blive interesseret som Udbyttere, skriver Ch. P. Mon det ikke under normale Forhold er Konkurrencen (naar der da ikke dannes Truster og Ringe, som vel snart bliver forbudt ved Lov), der sætter Prisen paa Varen? Krigstiden har jo netop lært os, at de store Priser paa Bogtrykarbejde har bevirket, at Forbrugerne har indskrænket sig paa dette Omraade eller ladet Arbejdet gaa til Udlandet. Altsaa er Arbejderne fornuftigvis interesseret i rimelige Priser.

Arbejderne bliver interesseret i, at der »files« saa meget som muligt paa Papiret. — Jeg mener, det er et daarligt Forretningsprincip at levere en ringere Vare end opgivet i Tilbudet, og Følgen vilde sikkert blive, at den Forretning, der betjente sig af saadanne Kneb, vilde blive sejlet agterud af sin noblere Konkurrent, og Arbejderne vilde, hvis de ellers havde noget at skulle have sagt angaaende Ledelsen, hurtigt søge at faa indført en sundere Forretningsmoral.

Personalet ved »Holbæk Amtstidende« har naturligvis ikke bundet sig til Forretningen med Baand af nogen som helst Slags som Betaling for det opnaaede Gode (jeg anser det nemlig stadig, trods Ch. P., for et Gode). Vi har nu som før vor organisatoriske Frihed og er i lige saa høj Grad som før interesseret i en ordentlig Grundløn; det vilde være daarlig Økonomi at arbejde for en lav Grundløn, da det derved skabte større Overskud jo skal deles med Aktionærerne.

Jeg har ikke mærket noget til, at vi skulde søge at holde Arbejdskraft ude. Arbejdet her gaar som altid stødt og roligt, og ingen gaar daglig og spekulerer paa at gøre Overskudet saa stort som muligt. Derimod er Personalet naturligvis interesseret i økonomisk Drift og vil saaledes kunne økonomisere med Lys og Papir, passe sine Maskiner godt o. s. v.

Forøvrigt maa jeg spørge: Hvis Ch. P.s Teori skulde vise sig at være rigtig, hvad vil da Følgen blive af det socialdemokratiske Programpunkt: »Udbyttet bør tilfalde dem, der arbejder?« (Hermed menes der vel *hele* Udbyttet).

Ch. P. skriver som Slutning haanende, at en 10 Øre mere i Timen er det eneste, Fagorganisationens Medlemmer har Interesse for. Jeg mener, at det økonomiske er Hovedhjørnestenen i vor Fagforeningsbygning, og hvis det ellers er

den samme Ch. P., der har skrevet Artiklen om »Vort eget Trykkeri« i »Typ.-Tid.«s Nr. 21, er det ogsaa hans Mening. Han skriver nemlig i Slutningen af Artiklen:

». . . Min principielle Mening er, at Fagorganisationernes første Opgave er, foruden den rent opportunistiske, at skaffe sine Medlemmer de størst mulige økonomiske Fordele, at erobre Indflydelse paa Værkstedspladserne og blive medbestemmende om Arbejdsvilkaarene og Fordelingen af Overskudet. . . .«

Det er interessant at se, at i den nævnte Artikel er Ch. P. ogsaa inde paa, at Arbejderne skal være medbestemmende om Fordelingen af Overskudet. Det tyder paa, at han kunde tænke sig at faa en Bid af Stegen med.

Sofus Petersen.

TYPOGRAFERNES INTERNATIONALE

IV.

GENSIDIGHEDSSPØRGSMAALET

Til dette Punkt var stillet nogle Forslag, af hvilke et gik ud paa skarpe Forholdsregler overfor et Forbund, der ikke — f. Eks. med Hensyn til Viatikum — opfyldte sine Forpligtelser. Fra anden Side fremsattes Forslag om, at det blev et helt privat Forhold mellem de enkelte Forbund.

I Diskussionen blev det fra flere Talere stærkt betonet, at det var denne Kongres' Opgave at skabe Forbedringer i Medlemmernes Stilling, ikke Forringelser, ligesom det hævdedes, at Rejseunderstøttelse skulde betales ikke alene til de Kolleger, som rejste for at søge Arbejde, men ogsaa for dem, der tog til Udlandet for at studere Land og Folk.

Sekretær *Verdan* gjorde opmærksom paa, at *Indholdet* af Gensidighedskontrakterne, til hvilke der ogsaa var stillet Forslag om obligatoriske Bestemmelser, var en Sag, der ordnedes mellem de enkelte Nationer og forsaavidt var Kongressen uvedkommende. Ogsaa England er stemt imod den obligatoriske Rejseunderstøttelse, hvorfor Sekretariatet anmoder om Tilladelse til nogen Eftergivenhed paa dette Punkt af Hensyn til Tilslutningsspørgsmaalet.

Denne Tilladelse blev givet, og samtlige Forslag blev som Følge heraf taget tilbage.

INDUSTRIFORBUND

Fredag Morgen lededes Forhandlingerne af *Liochon* (Frankrig), og *Van der Wal* (Holland) lagde for om ovennævnte Sag. Han mente ikke, Sagen skulde behandles som et Princip, men som et Taktikspørgsmaal. I mange Lande er der skabt et Industriforbund i Bogindustrien, og det havde vist sig at bringe visse Fordele, men det aabenbarede ogsaa mange Svagheder. De mange forskelligartede Brancher var ofte vanskelig at samle under én Hat, og det hændte, at de lavestlønnede Grupper i Stedet for at blive ophjulpne var en Hæmsko for de højere lønnede. Der maatte derfor gives de enkelte Lande en vis Frihed til at indrette sig efter deres lokale Forhold.

I samme Retning udtalte sig forskellige Repræsentanter, og en Resolution vedtoges, som yder denne Frihed.

DEN TEKNISKE UDVIKLING I DET GRAFISKE FAG

Klein (Tyskland) foreslog følgende Resolution:

»Paa Grund af den hurtige tekniske Udvikling i de grafiske Fag og af andre vigtige Grunde betoner Kongressen, at en Regulering af det tekniske Spørgsmaal mere end hidtil maa være én vigtig og faglig Opgave for de tilsluttede Forbund.

I Fremtidens Skød ligger utvivlsomt endnu mange tekniske Overraskelser for det grafiske Fag. Det maa derfor i første Linje tilstræbes at skaffe Beskæftigelse til de ved nye tekniske Fremgangsmaader overflødiggjorte Kolleger. Disse Bestræbelser maa dog ingenlunde opholde den tekniske Udvikling, men de tekniske Fremskridt maa i højere Grad end hidtil gøres frugtbringende for de grafiske Arbejdere. Saadanne Spørgsmaal kan naturligvis ikke paa Forhaand og principielt ensidigt reguleres; derfor forpligter Kongressen alle Landsorganisationer gennem nøje Samarbejde med Sekretariatet overalt at træffe dertil egnede Forholdsregler.

De organisatoriske Erfaringer tvinger os til med største Interesse at følge og overalt paa det eftertrykkeligste at gøre, hvad der er nødvendigt til Løsning af nuværende og fremtidige Poblemer, saa vi ikke overraskes af store Ændringer i den tekniske Produktionsproces.«

— — —

Liochon (Frankrig) foreslog som Følge af, at Arbejderne i de forskellige grafiske Fag hyppigt arbejdede i samme Bedrift, at slutte de vedkommende Organisationer nøje sammen. *Poels* (Litografernes Internationale), *Hochstraszer* (Bogbindernes Internationale) samt Sekretær *Verdan* paaviste de store Vanskeligheder for en saadan Sammenslutning i Øjeblikket, hvorfor Forslaget toges tilbage.

VALG AF SEKRETÆR

Hertil valgtes enstemmigt *Verdan*. Til Sekretariatets Hovedsæde valgtes *Bern*. Det vedtoges at udvide Sekretariatet med Repræsentanter fra Tyskland, Frankrig og Holland.

Et Andragende fra *Letland* om Optagelse samt et Forslag om at fremskaffe et internationalt *Invalide- og Rekreationshjem* henvistes til Sekretariatskommissionen.

Dermed var Dagsordenen tilendebragt, og Kongressen sluttede med en Tak til Wienerkollegerne, Præsidenten og Sekretariatet.

Jul. Schrøder.

KONTORERNE I KØBENHAVN

er grundet paa Omforandring og Flytning lukkede fra og med 12.—20. Oktober og Telefonen afbrudt. Ekspeditionen i disse Dage foregaar fra Rømersgade 22[1] opad Trappen i Gaarden lige indenfor Porten. Aaben hver Dag til sædvanlig Tid, dog ikke Mandag Aften. Formanden træffes samme Sted.

NØDLØN

—

Nedenstaaende er et Uddrag af en Artikel, som Redaktør *Bigum*, »Holbæk Amts Venstreblad«, forleden skrev i sit Blad om Nødarbejders Udførelse til en ringere Løn:

Imod denne Tanke vender Arbejdernes Repræsentanter sig med ikke ringe Styrke, og vi synes med megen Ret.

De gør for det første gældende, at det næsten er umuligt at skelne mellem Nødarbejder og andre offentlige Arbejder, i hvert Fald naar det drejer sig om Nyanlæg. Enhver Kommune, som skal bygge en ny Skole eller en ny Havn, vil naturligvis hævde, at det er et Nødarbejde, der godt kunde undlades eller opsættes til bedre Tider, og at det derfor falder ind under Bestemmelsen om den lave Løn. Med andre Ord: alle offentlige Arbejder bliver til Nødarbejder.

Endvidere gør Arbejderne den Betragtning gældende, at Eksemplet med Nødlønnen vil vise sig at være smitsomt. Naar det offentlige kan faa Arbejde udført for den eller den Timeløn, vil private Arbejdsgivere finde det urimeligt, at de skal give mere. Følgen bliver en almindelig Forfalskning af Lønniveauet.

Disse Indvendinger lader vi staa ved deres Værd. Helt uden Berettigelse er de i hvert Fald ikke. Men én Ting forekommer os at burde være afgørende overfor Spørgsmaalet, og det er de store Betænkeligheder, man samfundsmæssigt set maa nære ved at bryde det Overenskomst-Princip, hvorpaa i vor Tid hele Arbejdsforholdet og dermed hele Erhvervslivet hviler. Lønoverenskomsterne, der er afsluttet gennem en Forhandling mellem de to Parter, Arbejderne og Arbejdsgiverne, bør uvægerligt staa ved Magt, indtil nye Aftaler træffes. Ingen er tjent med Løshed i dette Forhold, Arbejderne ikke, det øvrige Samfund heller ikke. Tvinger man nu Arbejderne under Trusel om fortsat Lediggang til at arbejde for en Betaling, der ligger under, hvad der overenskomstmæssigt er tilsikret dem, med hvilken moralsk Ret vil man da kunne bebrejde dem, om de gør Gengæld, naar Tiderne forandrer sig og Efterspørgslen efter Arbejdskraft igen bliver stærk, som den var blot for 2—3 Aar tilbage? Det offentlige skulde dog være den sidste til at fremkalde et Lønanarki, hvor ingen véd i Dag, hvad det koster i Morgen at faa udført et bestemt Stykke Arbejde. At bruge Arbejdsløshedssituationen nu til et Snigløb paa den overenskomstmæssige Timebetaling, vil let blive at saa Storm og høste Hvirvelvind.

Saaledes staar den Sag for os rent samfundsmæssigt betragtet.

Og hertil kommer den Kendsgerning, at den gældende Arbejdsløn paa ingen Maade kan siges at være urimelig høj i Forhold til, hvad det koster at leve. Efter at den nu i Løbet af faa Maaneder er faldet to Gange, hvorved en Arbejderfamilies daglige Indtægt er gaaet ned med 2 Kr. 48 Øre, altsaa Ugeindtægten med 15 Kr., bliver det andre Steder, man maa henvende sig om det Prisfald, Befolkningen længes efter. Arbejderne har til Dato afleveret deres Part, og næste Tempo i Arbejdslønnens Nedsættelse kan og bør ikke følge før efter et yderligere Fald i Varepriserne.

INVALIDEFORSIKRINGSLOVEN

er en Lov, der paabyder, at alle Medlemmer af statsanerkendte Sygekasser, *der har Indfødsret*, og som er mellem 18 og 62 Aar, *skal* være Medlemmer og betale en Aarspræmie af 5 Kr. 40 Øre. Dette gælder alle nuværende Medlemmer saavel Mænd som Hustruer. For senere indtrædende eller tiltrædende Medlemmer mellem 25 og 33 Aar betales 7 Kr. 80 Øre aarlig og for Medlemmer mellem 33 og 40 Aar 10 Kr. 20 Øre aarlig.

Da man helst skulde indrette sig paa et Ugekontingent, der kunde betales sammen med det øvrige Kontingent, men dette vanskeliggøres noget paa Grund af ovennævnte Klassificeringer og Undtagelser, vil Meddelelse om Sagens praktiske Ordning senere fremkomme.

Loven gælder dog fra 1. Oktober 1921.

Retten til Invalideunderstøttelse betinges af, at Erhvervsevnen er nedsat til $^1/_3$ af den normale. Medlemmer, der mener sig berettigede til Invalideunderstøttelse, kan afhente Blanket paa Sygekassens Kontor. Sagen afgøres af *Invalideretten*, der sorterer under Invalideforsikringsfonden.

L. J.

GENERALFORSAMLINGER OG MØDER

—

RANDERS LOKALAFDELING

afholdt Mandag den 5. Septbr. ekstraordinær Generalforsamling paa »Jylland« med følgende Dagsorden: 1. Fagmødet i Aalborg og Bevilling til samme. 2. Anskaffelse af et Skab til Kassereren. 3. Andespillet. 4. Ruslandshjælpen. 5. Lærer til Teknisk Skole. 6. Eventuelt. *Formanden* meddelte, at der fra et Trykkeripersonale forelaa en Skrivelse med Anmodning om at arrangere en Fællestur til Fagmødet i Aalborg og at bevilge et Beløb pr. Deltager. Fra Bestyrelsen foresloges det at bevilge 5 Kr. pr. Deltager, medens *B. Merkel* foreslog 7 Kr. Det vedtoges at bevilge 5 Kr. ad 2. Det overlodes til Bestyrelsen at sørge for et Skab til Kassereren. ad 3. Det overlodes til det tidligere nedsatte Festudvalg at arrangere Andespillet, som sikkert bliver midt i

Oktober. ad 4. *Formanden* foreslog, at der bevilgedes 100 Kr., medens *M. Sørensen* foreslog 50 Kr. nu og eventuelt et lignende Beløb til Oktober Generalforsamling, hvilket sidste vedtoges. Tillige skulde der udsendes Lister til Paategning af frivillige Bidrag. ad 5. Til Lærer paa Teknisk Skole valgtes *B. Merkel*, som imidlertid ønskede en Trykker til Hjælp, lejlighedsvis til Undervisning af Trykkerlærlingene. Det vedtoges at rette Henvendelsen til *Valentin Christensen* desangaaende, og det overlodes til de to selv at arrangere det videre fornødne. Under Eventuelt drøftedes et lokalt Spørgsmaal, hvorefter *Formanden* rettede en Tak til Larsen for den Tid, han havde virket som Lærer ved Teknisk Skole, hvortil Medlemmerne slettede sig ved at rejse sig. *C. A.*

MASKINSÆTTERE I SYDJYLLAND

afholdt Søndag den 18. Septbr. Møde i Haderslev, hvori Deltagere fra Esbjerg, Varde, Kolding og Haderslev deltog; desuden var indbudt Formanden for Landssammenslutningen, *Alb Jensen*, Aarhus, og *Jul. Nielsen*, Odense. Om Formiddagen blev der holdt et to Timers Instruktionsforedrag med Spørgsmaal og Svar, og det blev fulgt med megen Interesse. Derefter var der Fællesspisning. Om Eftermiddagen holdtes det egentlige Møde, hvor Formanden for den sydjyske Afdeling, *P. Pedersen*, Kolding, bød velkommen og valgtes til Dirigent. Sekretær: *M. Andersen*, Kolding. *Pedersen* aflagde derefter Beretning, som efter en lang Diskussion, hvori *Alb. Jensen*, Aarhus, *Flade*, Haderslev, *Jul. Nielsen*, Odense, *Chr. Petersen*, Esbjerg, o. fl. deltog, enst. godkendtes. — Til Formand genvalgtes *P. Pedersen*, Kolding, med *Flade*, Haderslev, som Stedfortræder. — Der nedsattes et teknisk Udvalg paa 3 Medlemmer til at arrangere Instruktionsundervisning, der agtes afholdt et Par Gange aarlig. Under Eventuelt drøftedes en eventuel Udgivelse af den tyske Fagbog for Linotype-Maskinen paa ca. 300 Sider med Illustrationer; det var Meningen at oversætte den paa dansk og udgive den i Hæfter, for at saa mange som muligt kunde faa den. Hvorefter Dirigenten sluttede det vellykkede Møde med en Tak til Deltagerne, specielt til Haderslev-Kollegerne. *M. Andersen.*

NÆR OG FJÆRN

BLADSÆTTERKLUBBEN afholder Generalforsamling Søndag den 16. Oktober. Se omstaaende Annonce.

SENEST TIRSDAG. Da det ofte hænder, at Red. modtager Notitser om *Onsdagen* med Anmodning om Optagelse i *første* Numer, gør vi opmærksom paa, at *dette er for sent.* Alt Stof skal være os i Hænde *senest Tirsdag* for at kunne komme i det først udkommende Numer.

BREV henligger paa Forbundskontoret til Maskintrykker J. Carl Alfred Jensen.

EFTERLYSNING. Jens Chr. Jørgensen (1271) bedes opgive sin Adresse til Kassereren i Odense, L. Maegaard, Thorsgade 32, hvor Brev henligger fra Hillerød.

DEN SIDSTE AFSTEMNING. Paa Forespørgsel skal vi oplyse, at Forbundsstyrelsens Forslag om Nedsættelse af Understøttelserne ved Afstemningen havde Flertal i Provinsen, medens Nej-Stemmerne var i overvejende Flertal i København.

SMUK GAVE. I Anledning af »Kristeligt Dagblad«s 25-Aars Jubilæum overrakte Redaktør Kjærsgaard Personalet en Check paa 2000 Kr. til Trykkeriets Sygekasse.

EN PRAKTISK FORTEGNELSE. At kunne sidde hjemme i Ro og Mag og træffe sit Valg, baade hvad Art og Pris angaar, er ubestrideligt en stor Behagelighed, naar man staar over for en saa stor Mangfoldighed, som man gør, naar det gælder Køb af Bøger. Et stort Skridt i denne for Publikum behagelige Retning er den af Boghandelen Fremad i disse Dage udgivne Fortegnelse, der omfatter ca. halvandet Tusinde Numre, spredt over saa at sige alle Litteraturens Grene.

Katalogen er meget praktisk ordnet efter Fag, saa man let finder det, man særligt søger, og den omfatter de mest populære og efterspurgte Forfatteres Værker paa det skønlitterære Omraade, Bøger for Ungdommen og Børnebøger, der findes en fyldig Fortegnelse over Bøger vedrørende Politik, Samfundsspørgsmaal etc., endvidere findes Bogtitler fra saa spredte Felter som Historie, Kultur, Kunst, Litteratur, Haandværk, Handel, Industri, Landbrug, Teknik, Spil, Sport, Filosofi, Opdragelse, Naturvidenskab, Lærebøger i Sprog, Rejsebøger (praktisk ordnet efter Byer), en meget nyttig Fortegnelse over de mest anvendte Love, endelig Koge- og Husholdningsbøger, ja, selv en lille Liste over Komedier for Dilettanter er der tænkt paa.

Yderligere Interesse knytter sig til denne Fortegnelse ved de ikke saa faa Bøger, der er udsolgt paa Forlagene, men endnu kan faas gennem Fremad, og ofte til meget smaa Priser. Det lønner sig derfor at anskaffe sig denne Fortegnelse, enten det nu gælder Bøger til eget Brug eller Gaver, saa meget mere som Fortegnelsen leveres gratis og franko overalt ved Henvendelse til Boghandelen Fremad, Frederiksborggade 33, København K.

FORLIG I DET TYSKE BOGTRYKFAG. Paa Foranledning af det tyske Rigsarbejdsministerium er det lykkedes at tilvejebringe en Overenskomst, som yder vore tyske Kolleger et forøget Dyrtidstillæg fra 1. Oktober. Dette forhøjes yderligere pr. 15. November. Overenskomsten er gældende til 31. December.

STYRELSESMØDER

DEN KØBENHAVNSKE STYRELSE

Den 8. August 1921.

Protokollen oplæst og godkendt. — I Anledning af Typografernes Sangforenings Deltagelse og gode Medvirkning i Socialdemokratiets Jubilæumstog vedtoges det at afsende en Tak til denne. — Dommen i Sag Nr. 470 ved Den faste Voldgiftsret forelaa. Til Efterretning. — Forlig i Voldgiftssag Nr. 1/1921 forelaa. Til Efterretning. — Formanden berettede Sagernes Gang i Sygekassenævnet paa Frederiksberg. Til Efterretning. — I Anledning af en Forespørgsel fra K. B. ang. Feriepladser var der afsendt Svar, der gik ud paa, at vi betragtede Feriepladser lig Sygepladser, og det oplystes nu, at dette var gammel Kotume, naar ingen anden Aftale forelaa. — Et arbejdsløst Medlem havde arbejdet uden Løn hos et mindre Firma og uden at anmelde dette. Understøttelsen suspenderes og den udbetalte tilbagebetales. Dernæst afkræves Firmaet Løn i Henhold til Tarifen. — Et Medlem anmoder om Refusion for Røntgenbehandling. 50 Kr. bevilgedes. — En Række Anmodninger om Hjælp dels indrømmedes, dels afsloges. — Et Medlem, der har været syg i nogle Uger, anmoder om Tilladelse til at erholde dobbelt Løn for Ferieuge imod at arbejde. Kan ikke tillades. — Hvilende Ret-Sag behandledes. — K. B. havde nu atter anmodet om Forhandlinger om Lønreduktion, hvorefter vi havde erklæret os villige til en Samtale om Begrundelsen for K. B.s Forslag. Møde afholdes førstkommende Tirsdag i K. B., og efter dette sammenkaldes Styrelsen ang. Sagen umiddelbart før den kommende Generalforsamling. — Mødet hævet.

Den 14. August 1921 i Rømersgade.

Formanden ref. de to afholdte Møder med K. B., som havde været meget ivrig efter en Lønnedsættelse ved Bortfald af de 13 Øre og en kommende Augustregulering. Det var imidlertid endelig lykkedes at finde et Forhandlingsgrundlag, nemlig om Forlængelse af Tarifen og Lønreduktion, hvilket fra vor Side var opfattet som Augustregulering. Der diskuteredes en Del, under hvilket Styrelsen enedes om at anbefale Generalforsamlingen at gaa i Forhandling, medens der om Forhandlingsudvalgets Sammensætning fremkom forskellige Meninger. Det besluttedes at referere disse Meninger for Generalforsamingen og lade denne træffe Beslutning. — Hvilende Ret-Sag behandledes. — Ældre Kollega anmoder om Tilladelse til at arbejde halv Dag for halv Ugeløn. Tilladelse gaves. — Et Medlem anomder om Refusion for Narkose under Specialbehandling. Halvdelen af Udgiften bevilgedes. — Mødet hævet.

I Henhold til Anvisningskontorets Regulativ, Punkt 6, gøres opmærksom paa, at ingen maa slutte bindende Aftale om Pladstilbud, før Henvendelse er sket til Lokalkassereren i den paagældende By eller i København til Anvisningskontorets Bestyrer. Undladelse heraf medfører Karantæne.

LAUR. JENSEN.

TAK

For de mange Lykønskninger, som modtoges fra ærede Kolleger, saavel her i Aarhus som fra andre Byer, i Anledning af 50-Aars Svendedagen, bringer jeg eder alle min bedste Tak. Særlig maa jeg jo takke mine daglige Arbejdskammerater ikke alene for de smukke Gaver, men ogsaa fordi de tog Initiativet til at lade den sædvanlige travle Arbejdsdag faa en saa festlig og munter Afslutning, som Tilfældet blev. Sluttelig en Tak til »Typ.-Tid.«s Red., fordi den i sidste Numer af Bladet har afset saa megen — kan hænde ogsaa *for* megen af den vistnok som Regel ret knebne Plads til Forherligelse af min Ringhed. Endnu engang Tak til alle!

Maatte det snart blive lysere Tider ogsaa for de mange, som nu maa savne Arbejdets Velsignelse. *O. V. Hansen*, Aarhus.

TIL DE NØDLIDENDE RUSSERE har jeg endvidere modtaget:

Tønder 23,00. — Ialt med det tidligere indkomne *Kr. 538,00.*

København, 4. Oktober 1921.

Karl Sørensen.

DANSK TYPOGRAF FORBUND BOGTRYKFAGETS ARBEJDSLØSHEDSKASSE

VESTERGADE 5, ST.

KØBENHAVN B.

KONTORERNE er aabne for Ind- og Udbetaling fra 1—3 undtagen *Lørdag (11—1)* samt *Fredag og Mandag Aften Kl. 5—6½.* Telefon *4331.*

FORMANDEN træffes som Regel til samme Tider. Telefon *13,331.*

FORENINGSMEDDELELSER

KVITTERING FOR MODTAGNE JULI-KVARTALS REGNSKABER. 3. Oktober: Slagelse pr. Bl. 300,00, Kt. 1300,00, ialt 1600,00.

København, 4. Oktober 1921.

Forretningsudvalget.

TILSKUD FRA HOVEDKASSEN er efter lovformelig Begæring tilsendt følgende Afdelinger: 28. September: Thisted 200,00. 30. September: Lyngby 125,00. 3. Oktober: Ribe 50,00; Slagelse i St. f. en Del af Juli Kv. Overskud 300,00.

København, 4. Oktober 1921.

Forretningsudvalget.

NYE MEDLEMMER

København: 1096 Sætter Sigfred Jensen, udl. 1. 10. 21 hos Schultz (arb. s. St.), overgaaet fra Lærlingeafd. Sætterlærl. Villiam August Landberg (Chr. Christensen). Sætterl. Carl Heinrich Nicolaj Thomas (Chr. Andersen). Trykkerlærl. Willy Robert Jørgensen (Luno). Trykkerlærl. Knud Olsen (Rom). Paal. Ruth Hansen, udl. 1. 10. 21 hos Rud. Bøhm (arb. s. St.). 1679 Nielsens Hustru Laura Vilhelmine Augusta. 3922 Jensens Hustru Ella Emely. 4028 Kløves Hustru Anna Petrea Mathilde. 1427 Rasmussens Hustru Dagmar Johanne. 1426 Petersens Hustru Augusta Viola Rosa.

Aarhus: Sætter Gregers Petersen, udl. 1. 10. 21 hos M. Thomsen. Horsens: Sætter Tage Armand Andersen, udl. 1. 10. 21 i Horsens Avis, og Sætter-Trykker Sigfred Therkildsen, udl. 1. 10. 21 hos A. Backhausen. Odder: Trykker Niels Arnold Andersen, udl. 1. 10. 21 hos A. Grønning & Paludan Andersen). Slagelse: Paal. Kathrine Jensen.

Indvendinger mod Optagelsen maa ske inden 14 Dage fra Dato til vedkommende Lokalafd.

TILTRAADTE

København: 3741 Søren Møller fra Norge (arbl.). 412 Svend Johansen fra Rejse (arbl.). 1429 Frants Persson fra Rejse (arbl.). 2772 Jul. Carlsen fra Kolding (arbl.).

Grenaa: 6319 Viggo Andersen (Rud. Pallesen). Hobro: 3888 Harald Thomsen (arbl.). Kolding: 2772 H. Jul. G. Carlsen (Fr. Lumbye) og 3298 Th. Laursen (Højskolebladet). Køge: 6713 Alfr. M. Hansen (arbl.). Nykøbing F.: 3005 Edv. Magnus Hansen (arbl.). Odense: 738 Svend Søborg (Odense Avis). Ringsted: 6439 Chr. Marcussen (Ringsted Folketid.). Struer: 3838 Peter Larsen (M. Christensen). Viborg: 6130 Th. Kassow (arbl.) og 3400 N. Chr. Nielsen (arbl.).

FRATRAADTE

København: 3074 Viggo Hansen til Svendborg (arbl.). 6184 Anders Grabou til Randers i Pl. 1484 Richardt Standtke til Udl. (arbl.). 3400 Niels Chr. Nielsen til Viborg (arbl.). 2772 Jul. Carlsen til Kolding i Pl. 6092 Alfred Nielsen til Frederiсia (arbl.). 3164 Jul. Jørgensen til Kallundborg i Pl.

Kolding: 2772 H. Jul. G. Carlsen til Vejle (arbl.). Lyngby: 738 Svend Søeborg til Odense i Pl. Nakskov: 3005 E. M. Hansen til Nykøbing F. (arbl.). Odense: 7023 Aage Roe til Tønder i Pl. Skive: 3838 Peter Larsen til Struer i Pl.

UDMELDTE

Nykøbing F.: 3760 Arthur Petersen (fratr. Faget). Rønne: 5279 Karen Seier (fratr. Faget). Viborg: 5092 Margrethe Egsmark (fratr. Faget).

UDELUKKEDE FOR OMGAAELSE AF FORBUNDETS LOVE

København: 3050 C. Th. Petersen, 2086 Marie Larsen, 4796 Marta Wallin, 4019 Ludvig Ranch Andersen, 1802 C. Hansen, 1773 P. Chr. Nielsen, 2180 A. Abildstrøm, 2334 C. Andersen, 2037 J. Petersen, 1555 Valdemar Jørgensen (alle i Nationalbankens Seddeltrykkeri).

Bladsætterklubben.

Generalforsamling afholdes Søndag den 16. Oktober Kl. 10½ pr. i Rømersgade 22, 2. Sal til Gaden. *Styrelsen.*

Typografernes Sangforening.

Assemblé for Medlemmer afholdes Lørdag den 29. Oktober i Andreasordenens Lokaler. Tegning sker i Sanglokalet Fredag 8—10. (1 e)

Ordinær halvaarl. Generalforsamling afholdes Søndag d. 23. Oktbr. Kl. 11 Form. i Nørre Central Café. (3 æ)

ANNONCER

I Henhold til Anvisningskontorets Regulativ, Punkt 6, gøres opmærksom paa, at ingen maa slutte bindende Aftale om Pladstilbud, før Henvendelse er sket til Lokalkassereren i den paagældende By eller i København til Anvisningskontorets Bestyrer Undladelse heraf medfører Karantæne.

Sætter-Trykker,

der er hurtig Avissætter og vant til Akcidenstrykning kan faa fast Plads i en mindre jysk By.

En dygtig Mand kan faa en god Stilling med Andel i Omsætningen. Billet mrkt. »259« modtager Ekspeditionskontoret.

Maskintrykker,

fortrolig med Illustrations- og Akcidensarbejde, søger Plads straks. Nærmere ved Billet mrkt. »260« til Ekspeditionskont.

Lille, brugt, men brugbar **Korrekturpresse** ønskes til Købs af Bogtrykker *Jacobsen*, Nykøbing S. (250)

TELEFON CENTRAL 14823 Byen 3534 & 468X TELEGRAM-ADRESSE: LEVIRIK.

Erik Levison

GRAFISKE ARTIKLER EN GROS

KØBENHAVN B Vestre Boulevard 36.

NYE OG BRUGTE GRAFISKE MASKINER SAMT BOGBINDERIMASKINER AF ENHVER ART LEVERES I STORT UDVALG OG ALLE FORMATER FRA LAGER. STORT LAGER MED SÆRLIGT GODT UDVALG I TRÆMATERIALER OG UTENSILIER. ENEREPRÆSENTANT FOR SKRIFTSTØBERIET A/S GENZSCH & HEYSE HAMBURG

RIGHOLDIGT LAGER AF SORTE OG KULØRTE FARVER FRA CHR. HOSTMANN-STEINBERGSKE FARVE: FABRIKKER, CELLE. FREDSKVALITET.

FULDSTÆNDIG INDRETNING AF TRYKKERIER I ALLE STØRRELSER. ET BESØG I UDSTILLINGS-LOKALERNE ANBEFALES.

Modarbejd Arbejdsløsheden.
Brug DRUBINS Danske Trykfarver.
Telefon 9090 Telegr.-Adr.: DRUBIN, Valby.

Akcidenssætter

søger Plads straks eller senere, hvor *skematisk* Arbejde forefalder. Billet mrkt. »238« modtager Ekspeditionskontoret.

Plads søges

af yngre Sætter. Fuldt fortrolig med Akcidens-, Annonce- og Avissætning samt Ombrydning af Haand- og Maskinsats. Billet mrkt. »245« til Ekspeditionskontoret.

EFTERAARS-KONCERT

Søndag den 16. Oktober Kl. 7½ præcis i Haandværkerforen.s store Sal.

Kunstnerisk Medvirkning af Virtuos-Violinistinde Fru *Ebba Nissen*, Skuespiller *Ahnfeldt-Rønne*, Skuespillerinde Fru *Johanne Frits-Petersen* og Illusionisten Hr. *Adolf Bernard*. — **Bal til Kl. 1.**

Billeter à 1 Kr. faas hos Tillidsmændene paa Trykkerierne, hos Kassereren (Telf. Taga 1987 x) samt iøvrigt hos Styrelsen. (21 d)

Chr. Thomsen

Lille Blegdamsvej Nr. 1

Telefon Nora 2165 v

leverer vaskede kulørte og hvide Pudseklude til Dagens billigste Priser.

Ordre til Byen saavel som Provinsen ekspederes omgaaende. (151)

Tandlæge Warnøe, (152)

Kultorvet Nr. 14¹ - Telf. Byen 7565.

Yder Rabat til Sygekassens Medlemmer.

Konsultation 10—3½. Mandag, Onsdag og Fredag 5—7½. Bedøvelse hele Dagen.

Husk A. E.s Rabat.

Største Besparelse

for Foreningens Medlemmer er at benytte **A. E.s Rabatkort.** Kortene udleveres gratis paa Foreningens Kontor. (19)

Lauge Petersens Dampvaskeri

Lauggaards Allé 13, Søborg

Telefon: Søborg 433 & 256

leverer til Bogtrykkerier, litografiske Etablissementer og Reproduktionsanstalter hvide og kulørte Pudseklude til billigste Dagspriser.

Forhen Valdemarsgade 42 og Frederiksstadsgade 13. (98)

F. L. BIE A/S Gothersgade 28, København.

Telefon Central 8062 og Palæ 1556.

Grafisk Fagforretning

leverer bedst og billigst fra Lager **Tænger,** forniklede som uforniklede, til forskellige Priser, **Aale, Vinkelhager** og alt andet Tilbehør for Trykkeriet og Sætteriet. (11)

PARITZ GOTTSHALCK

KONGENS NYTORV 8 · TELEFON 3378

Nye og brugte Maskiner haves paa Lager.

Stort Lager af alle Utensilier. (12)

J. G. A. Eickhoff, København B.

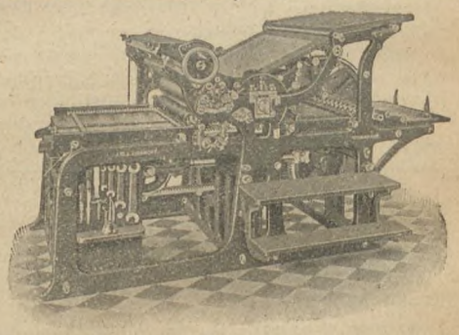

Vesterbrogade 97 · Telf. 12078-79.

ADOLPH WULFF

fører alle Artikler for Bogtrykkere.

Maskiner · Skrifter · Farver

fra de bedste Fabrikker

Valsemassefabrik og Valsestøberi.

Brugte Maskiner haves altid paa Lager.

Gothersgade 8. Kjøbenhavn K.

Telefon Central 39 og 5539. (7)

WILLIAM SIMMELKJÆR

SUNDHOLMSVEJ 67 (5)

SKRIFTSTØBERI · GALVANOPLASTIK

ANNONCECLICHÉER · XYLOGRAFI

Tandlæge Dyrlund-Smith og Kisbye,

St. Kongensgade 45 II. (6)

Konsult.: 10—4 og 6—7, Søndag 10—11.

25 pCt.s Moderation. — Telefon 6125

Tandlæge Edv. Møller,

Købmagergade 30, 2.

udfører enhver Tandbehandling til smaa Priser. Samvittighedsfuldt Arbejde. Bedøvelse hele Dagen. Konsultationstid 10—3½, 6—7 Efterm. Telefon 8181. (14)

Redaktør: Fr. Nielsen. Bygaardsstræde 8, Køge. Ekspeditør: Karl Sørensen, Vestergade 5, St., Kbhvn. B.
Abonnem. gennem Postkontorerne: 1 Kr. 50 Øre Kv. Annoncer: 35 Øre pr. Petitlinje (pladss. Medl. 25 Øre). 26 Gange og derover Rabat.
Trykt hos F. E. Bording (V. Petersen). København.

TYPOGRAF-TIDENDE

ORGAN FOR DE TYPOGRAFISKE ARBEJDERES INTERESSER

NUMER 41 KØBENHAVN DEN 14. OKTOBER 1921 XLVIII AARGANG

I ANLEDNING

af en i sidste Nr. af »Typ.-Tid.« optaget Artikel under Mærket K. S., formentlig identisk med Forretningsfører Karl Sørensen, skal bemærkes, at Køge Lokalafdeling ikke alene ar nøjedes med at protestere, men *nægtet* at betale det forhøjede Kontingent under Henvisning til de i vort udsendte Cirkulære nævnte Grunde. Det er desværre rigtigt, at Forbundslovene giver Ledelsen Ret til at udskrive Ekstrakontingent, men der staar vist ikke noget om, at det er tilladt for at skaffe Balance i Arbejdsløshedskassen *alene*. Hr. Karl Sørensen er vist her inde paa en uheldig Fortolkning af Lovens § 34. Da Medlemmerne godkendte denne Paragraf, var det sikkert med en mulig Strejke for Øje, hvor Midlerne pludselig viste sig at være utilstrækkelige. Hvorfor har Dansk Typograf-Forbund ikke, ligesom de fleste andre Forbund, søgt og erholdt Laan hos Staten til Imødegaaelse af den megen Arbejdsløshed? Det vilde sikkert have været bedre end at udskrive forhøjet Kontingent umiddelbart efter en betydelig Lønreduktion. Videre skriver K. S., at der vil ikke blive opkrævet mere eller højere Kontingent, end hvad der skal til. Hvorfra véd K. S. det? Ledelsen folder jo som altid Hænderne og fralægger sig alt Ansvar. Hr. K. S. skriver videre, at selvfølgelig kan man ikke sidde en Flertalsbeslutning overhørig. Vi behøver i denne Forbindelse kun at minde om Delegeretmødets Beslutning om Bøden paa de 38.000 Kr. til de københavnske Bogtrykkere, som skulde ud til almindelig Afstemning blandt Forbundets Medlemmer, men aldrig kom saa vidt. *Hvorfor* sad man denne Beslutning overhørig?

Forretningsførerens trøsterige Slutningsbemærkning om, at Kontingentforhøjelsen kun skal gælde for otte Uger, lyder jo godt, men det kan imidlertid ikke ændre Køge Lokalafdelings Syn paa Sagen, da de samme Forsikringer jo før har lydt. Vi opfordrer derimod Kollegerne Landet over til at følge vort Eksempel. Forøvrigt er det os en Gaade, hvorledes Hr. Karl Sørensen har kunnet faa optaget sin Artikel i sidste Numer af »Typ.-Tid.« Køge Lokalafdeling vedtog paa sin Generalforsamling at sende et Referat af Forhandlingerne til vort Fagblad. Dette blev overgivet Redaktøren Søndag Formiddag, men Tirsdag fik Afdelingen den Besked, at det ikke kunde komme i det første Numer paa Grund af overvældende Stof. Vi vedtog saa at trykke det udsendte Cirkulære. Af dette blev der sendt et Par Stykker til Hr. Karl Sørensen, saaledes at de var ham i Hænde Onsdag Morgen. Til Trods herfor har Hr. K. S. dog kunnet raade over en hel Spalte i det Numer af Fagbladet, der skulde trykkes næste Dag. Altsaa: Køge Afdeling kunde ikke faa optaget et Referat, som blev afleveret til Redaktøren *Søndag*, hvorimod Hr. Karl Sørensen godt kunde faa overladt en hel Spalte *Onsdag Middag*. Forstaa det, hvem der kan.

Køge Lokalafdeling.

— — —

Køge Lokalafdeling søger i ovenstaaende Linjer at forsvare sit Standpunkt til den udskrevne Kontingentforhøjelse, men det forekommer mig, at Forsøget er særdeles mislykket.

Afdelingen maa erkende, at Forbundslovene giver Ledelsen Ret til at udskrive det Kontingent, som er nødvendigt for at kunne udbetale de vedtagne Understøttelser. Paa dette Punkt er der altsaa ikke noget at udrette. Men for dog at have et Støttepunkt for sit Angreb, udtaler man en Formodning om, at jeg gør mig skyldig i en urigtig Fortolkning af Lovene. Paragraf 34 tillader ikke at udskrive Kontingent for at skaffe Balance i *Arbejdsløshedskassen* alene, siger man, og man spørger forundret, at hvilken Grund Forbundet ikke søger og erholder Laan hos Staten til Imødegaaelse af den store Arbejdsløshed.

Disse Bemærkninger røber paa en uhyggelig Maade, at Medlemmerne i Køge Lokalafdeling ikke engang har gjort sig den Ulejlighed at gøre sig bekendt med, hvad Sagen egentlig drejer sig om. Thi den foretagne Afstemning og den udskrevne Kontingentforhøjelse vedrører udelukkende kun *vore egne Hjælpeunderstøttelseskasser*, der virker og administreres uafhængige af den statsanerkendte Arbejdsløshedskasse. Og til disse Kasser kan der virkelig ikke opnaas Statstilskud. Vor Arbejdsløshedskasse har heldigvis endnu en lille Kassebeholdning tilbage, og først naar den er opbrugt, kan der blive Tale om at søge Laan hos Staten.

Naar nu Afdelingen i Køge er blevet gjort bekendt med den Misforstaaelse, som man her har gjort sig skyldig i, saa er det min Overbevisning, at vore ærede Kolleger i Køge hurtigt vil komme til det Resultat, at deres Stilling i det foreliggende Tilfælde er *en eneste stor Misforstaaelse*, som de for deres egen og for Velanstændighedens Skyld maa ændre aldeles omgaaende.

Der er ikke mere Gas i den Ballon.

K. S.

MONOMANI

—

En ikke ufarlig Epidemi har udbredt sig blandt Arbejdsgiverne, og denne Epidemi truer med at ødelægge selv ellers sundt tænkende Hjerner. Sygdommen skal være opstaaet hos en lille Mand indenfor Arbejdsgiverne, og den angriber særlig Hjernen, som bevirker at den angrebne kun beskæftiger sig med en enkelt fiks Idé. I dette Tilfælde overbebyrdes Hjernen med den fikse Idé, at kun ved en stor Reduktion af Arbejdernes Løn kan Industrien hjælpes, resp. Samfundet reddes fra Undergang.

De angrebne staar muligvis ikke til at redde, men man maa gøre alt for, at Sygdommen ikke breder sig, da der har vist sig Tegn paa enkelte lettere Tilfælde af Sygdommen i Arbejderkredse, som er opstaaet ved, at der fra de angrebnes Lejr uafbrudt raabes ud blandt Publikum, at Arbejdslønnen er for høj; ved den idelige Gentagelse af Raabet fæstner det sig ogsaa i godtroende Arbejderes Bevidsthed, de tror tilsidst blindt paa det og opgiver enhver Modstand.

— — —

Paa nærværende Tidspunkt finder jeg ingen Grund til at forære Principalerne noget af vor Løn, hvor de fleste Livsfornødenheder, trods Pristallet, ikke er væsentlig billigere end hidtil, i hvert Fald mærkes det ikke paa Husholdningen.

Man er tilbøjelig til fra visse Sider at anlægge den Maalestok, at naar en Lønarbejder har det allernødvendigste til Livets Ophold, bør han være tilfreds. Men denne Maalestok er en Haan og en Uforskammethed overfor en oplyst Arbejderstand, og »Husmandshjemmet« bemærker ganske rigtigt: »Man glemmer let, at ogsaa han, saavel som bedrestillede gerne vil hjælpe sine Børn frem, bygge sit Hjem og have Adgang til andre af Livets ædle Goder.« Men det kan han ikke, naar han skal sættes paa den Sulteløn, Arbejdsgiverne vil have.

Der bliver sagt, at naar vi har ladet Pristallet gælde, da det gik op, maa vi nu ogsaa finde os i at gaa ned i Løn, naar Pristallet viser Nedgang. Jeg vil indrømme, at det lyder saa lige til, men jeg kan dog ikke helt godkende det

fordi Arbejdsgiverne ikke viste den samme Iver den Gang, det for første Gang drejede sig om et retfærdigt Dyrtidstillæg, som nu, da det drejer sig om Reduktion af Lønnen. Det varede den Gang 2—3 Aar, før d'Hrr. kunde bekvemme sig til at give det første utilstrækkelige Tillæg;

fordi Arbejdsgiverne mange Steder allerede har benyttet den store Arbejdsløshed til at trykke Lønnen ned;

fordi den Løn, vi havde før Krigen, ikke kan lægges til Grund for en Beregning resp. Sammenligning med Lønnen nu, da Lønnen den Gang var utilstrækkelig;

fordi man maa fordre, at Arbejdernes Levevilkaar forbedres saa meget, at de kan føre en menneskelig Tilværelse.

Og hvad gavner en Lønnedsættelse Arbejderne resp. Samfundet? Se til Barbermestrene for nylig. De var ikke en Gang til at formaa til at nedsætte Prisen saa meget, som Lønnen var gaaet ned, tiltrods for, at de længe havde profiteret af Prisfaldet paa Sæbe, Vask, Parfume o. s. v. Og er Bogtrykpriserne faldet i Forhold til Prisfaldet paa Papir, Farve, Gas, Elektricitet, Kul o. s. v. Nej! Bogtrykpriserne Fald skal kun ske ved Arbejdernes Resignation. D'Hrr. Bogtrykkere beholder rolig den samme Avance. Og har vi nogen Garanti for, at der vil gaa flere i Arbejde, fordi Lønnen gaar ned. Nej!

Tro ikke den gamle Skrøne, at det er den høje Løn, som er Skyld i Industrikrisen herhjemme, den viser sig jo over hele Verden. Nej, det er før Krigen noksom bevist ved Eksempler fra forskellige Lande, at de Virksomheder, som betalte de højeste Lønninger, fuldtud kunde staa sig i Korkurrencen. At Lønnen er en stor Post paa Regnskabet, er dog ganske naturligt. Det er dog Arbejderne, som maa lægge hele sin Arbejdskraft i Produktionens Frembringelse og udsætte sin Sundhed, Liv og Lemmer, hvorfor han ogsaa maa forlange at faa det saaledes betalt, at han kan føre en menneskeværdig Tilværelse.

Den Kamp, som nu finder Sted mellem Over- og Underklasse, er først og fremmest om Placeringen, om hvem der kommer til at staa bedst, naar de økonomiske Forhold har trukket sig nogenlunde i Lave. Da gælder det om, at Arbejderne ikke er trykket ned paa en Sulteløn, medens Overklassen lever i Overflod for de Penge, de har franarret resp. frarøvet Arbejderne.

Det var naturligvis let at opstille et Husholdningsregnskab, som vilde bevise, at Lønnen

knapt nu slaar til, selv for de nødvendigste Livsfornødenheder, men jeg skal indskrænke mig til at oplyse dem om, som skriger sig hæse paa Lønnedsættelse, at det ikke er ualmindeligt for Tiden, at en Arbejder med en Løn af ca. 100 Kr. er tvungen til at give 25 Kr. ugl. for en 2-Værelsers Lejlighed, for dog at have Tag over Hovedet.

Et Forhold, som vi heller ikke maa glemme at tage med i Betragtning, naar vi skal tage Bestemmelse om at gaa ned i Løn, er den store Arbejdsløshed, der har været i vort Fag, og hvortil Principalerne ikke har ydet en Øre i Hjælp, men overladt det til Typograferne selv. Hvorledes skal de af vore Kolleger, som har maattet føle Arbejdsløshedens Svøbe i saa lang Tid, tænke paa at rejse sig igen, naar de endelig en Gang faar Arbejde, dersom de skal begynde for en Sulteløn?

Industrikrisen ligger tildels i, at de, der ligger inde med Arbejde, stadig afventer Lønningernes Nedgang for at profitere deraf. Fra det Øjeblik, de indser, at nu gaar det ikke længere nedad, vil Arbejdet lidt efter lidt begynde.

Med Hensyn til Pristallet fra Stat. Dep. kan et saadant, naar det nogenlunde svarer til Virkeligheden, være et ganske godt og værdifuldt Materiale at have ved Haanden, især f. Eks. under Krigen, hvor Arbejdsgiverne (jeg tror nok imod bedre Overbevisning) bestred Dyrtiden. Men at indordne sig under en Lønningsform, som betyder, at Arbejderne ikke kan komme ud over det Lønniveau, hvor de en Gang staar, maa enhver oplyst Arbejder kæmpe imod.

En Nedgang i Løn og Varepriser over hele Verden vilde vel nok være den mest naturlige Vej at gaa for at komme ind i normale Forhold igen, og vilde vist enhver Arbejder være med til. Men et ensidigt Krav fra Arbejdsgivernes Side om at fordre Arbejdernes Løn nedsat efter et bestemt Skema, uden at Arbejderne havde noget Krav eller Ret til at fordre det samme overfor Arbejdsgiverne m. H. t. Varernes Pris, kan Arbejderne selvfølgelig ikke gaa med til. Indtil Arbejdsgiverne indser det taabelige i derres ensidige Krav, før vil Kampen mellem Arbejder og Arbejdsgiver ikke ophøre.

Otto Rundberg.

KØGE-RESOLUTIONEN

—

Det er med blandede Følelser, jeg tager Pennen for at skrive om denne Sag.

Jeg staar som Formand for Køge-Afdelingen, hvis Flertal har fattet en Beslutning, jeg ikke har kunnet tiltræde. Men naar jeg ikke er traadt tilbage som Formand, er Grunden den, at jeg endnu ikke har opgivet Haabet om en fredelig Løsning.

Jeg forstaar saa godt, at Medlemmerne reagerer imod den evindelige Forhøjelse af Kontingentet, og min Mening er den, at den sidste Forhøjelse aldrig burde have fundet Sted, thi der er visse Grænser, der ikke bør overskrides, selv hvor Talen er om et Fagforeningskontingent.

Vi har indenfor Forbundsstyrelsen længe været klar over, at den Dag ikke var fjern, da vi maatte gaa til en Nedsættelse af Understøttelserne for at opnaa Balance mellem Indtægt og Udgift i vore Understøttelseskasser, og vi har været enige om, at Tidspunktet for en Nedsættelse af Understøttelserne var inde, naar Lønreduktionen indtraf.

Forbundets Delegeretmøde i Fjor paalagde Typograferne en svær Opgave: *den permanente Understøttelse.* Tanken var smuk, og kan det lykkes os at gennemføre den, er det al Ære værd. Men Betingelsen herfor er sikkert den, at Understøttelsens Størrelse sættes ned *samtidig med Lønnen.* Og selv om vi gaar ned paa de Takster, som Forbundsstyrelsen har foreslaaet, vil Understøttelsen til de arbejdsløse indenfor vort Fag alligevel ligge meget betydeligt over, hvad andre Fag yder deres arbejdsløse — endda paa begrænset Tid.

— — — Da jeg ikke — som Landets øvrige Lokalformænd — er bliven tilstillet et Eksemplar af det udsendte Cirkulære, skal jeg holde mig til, hvad der skete paa Generalforsamlingen den 1. Oktober. At dømme efter de Udtalelser, der blev fremsat her, skulde de arbejdsløse være bedre stillet end deres arbejdende Kolleger. Dette forekommer mig at være en mild Overdrivelse, hvilket bedst bevises ved den Kendsgerning, at ingen arbejdende Kollega — i hvert Fald her i Køge — har tilbudt at bytte med de arbejdsløse. Men det er maaske af lutter Hensynsfuldhed overfor disse sidste!

Det Standpunkt, mine brave Køge-Kolleger indtager i Resolutionen, idet de pure nægter at bøje sig for Afstemningen, forstaar jeg ikke.. Jeg synes, det er et farligt Eksempel at afgive. Thi hvilke Følger vil en saadan Handlemaade ikke kunne faa? Man tænke sig blot, hvis de arbejdsløse en Dag sagde: Vi bryder os Pokker om den Lønoverenskomst, Flertallet har vedtaget. Nu tilbyder vi vor Arbejdskraft til en ringere Pris!

Det kunde jo tænkes, at den Lønreduktion, der vilde blive Følgen heraf, betydelig vilde overskride den Forringelse, som de to Kroners Kontingentforhøjelse foraarsager.

Det er kun et Tankeeksperiment.

I foranstaaende Artikel bebrejder Flertallet af Køge-Afdelingen mig som Redaktør af »Typ.-Tid.«, at jeg har undladt at optage Referatet fra Generalforsamlingen, medens Forretningsføreren har faaet Lov til at brede sig over en hel Spalte til Imødegaaelse af det udsendte Cirkulære. Jeg skal kort forklare min Stilling.

Rent bortset fra, at jeg havde en Mængde Stof, som havde staaet i Uger og Maaneder og ventet paa Plads, ønskede jeg at gøre, hvad jeg kunde for at hindre, at Resolutionen kom frem til Kollegernes Kundskab, *før der var gjort, hvad gøres kunde,* for at faa Afdelingen til at indtage et andet Standpunkt ved Forretningsførerens Tilstedekomst. Det lykkedes imidlertid ikke at faa et saadant Møde i Stand. Imidlertid udsendtes Cirkulæret — ogsaa til Karl Sørensen — hvorefter denne anmodede om Plads til en kort Redegørelse. Dette fandt jeg ingen Anledning til at modsætte mig, da Afdelingen jo nu havde faaet Kollegerne i Tale gennem Cirkulæret.

For øvrigt skal jeg ikke komme ind paa, hvad jeg *paa Arbejdspladsen* har sagt til Per om Mandagen og til Poul om Tirsdagen. Jeg har handlet, som jeg synes, jeg tjente Forbundets Interesser *som Helhed* bedst. Har jeg fejlet, tager jeg Følgerne.

Fr. Nielsen.

40-AARS JUBILÆUMSFESTEN I THISTED

—

Lørdag den 1. Oktober afholdt Thisted Lokalafdeling sin 40-Aars Stiftelsesfest med en vellykket Sammenkomst paa Hotel »Royal«. Forretningsfører *Karl Sørensen,* København, der var kommet til Stede, bragte Foreningen sin og Forbundets Lykønskning og Tak, omtalte den vanskelige Arbejdssituation og de deraf følgende tunge Byrder, som maa paalægges Medlemmerne, og udbragte sluttelig et Leve for Afdelingen, som Medlemmerne besvarede med kraftige Hurraraab.

Ved Bordet blev der desuden holdt en kort Velkomsttale af Formanden og afsunget en Del Sange, baade skæmtefulde og mere alvorlige.

Efter Bordet serveredes Kaffe, hvortil omdeltes en i Dagens Anledning forfattet Festavis, der gjorde megen Lykke.

Festen afsluttedes med et muntert Bal.

KONTORERNE I KØBENHAVN

er grundet paa Omforandring og Flytning lukkede fra og med 12.—20. Oktober og Telefonen afbrudt. Ekspeditionen i disse Dage foregaar fra Rømersgade 22[1] opad Trappen i Gaarden lige indenfor Porten. Aaben hver Dag til sædvanlig Tid, dog ikke Mandag Aften. Formanden træffes samme Sted.

Alle Breve adresseres som sædvanlig til Vestergade 5.

Den 21. Oktober genaabnes Kontorerne i Vestergade 5 — men nu paa 1. Sal og i en ny og bedre Skikkelse.

»50 AAR«S SÆBEBOBLERI!

II.

(Sidste Artikel.)

Paastanden om den danske »social«-demokratiske Arbejders høje Kulturtrin er slet og ret en til Fordel for politiske Forførere og Vildledere fiffig Indbildning hos Massen. Den etiske og æstetiske Følelse bunder hos Størstedelen i Krybbe-Spørgsmaal og Ligegyldighed for alt, saa længe »Førere« og »Ledere« kan henvise til, at der er andre, der har det daarligere endnu.

Hvor mange af »Social«-Demokratiets Medlemmer har en personlig Opfattelse af Socialisme, og at foruden den absolute uundværlige Solidaritetsfølelse et Middel paa Vejen dertil er en hensynsfuld Broderskabsfølelse — ikke mindst *Tolerance overfor anderledes tænkende* — samt Respekt for det *ideelle* i den sunde Arbejderbevægelse; det er ikke mange. Nej, den almindelige Opfattelse, som ogsaa doceres af de »prøvede« »social«-dem. »Førere« og »Ledere«, er, at det »ideelle« er noget Føleri, som hører Fortiden til, men i sin Tid nødvendig for at faa Tag i Massen, og at kun nogle Øre mere i Timen — eller som det for Tiden er Skik og Brug — nogle Øre mindre i Timen, er det eneste faglig nødvendige, alt efter som disse politiske »Førere« og »Ledere«, efter Overenskomst med Udbytterne, giver Parolen, hvorefter enhver Arbejder har sig at rette, ligesom i salig sjette Frederiks Dage. *Oligarkisk,* som den danske Arbejderbevægelse er *tilspidset opefter.*

En saadan Indifference og Uselvstændighed hos den overvejende danske Arbejderstand har det »social«-dem. Parti brugt ca. et halvt Hundred Aar til at fastholde.

At »Social«-Demokratiet i mangt og meget har gavnet Arbejderne, skal ikke benægtes. Og det var muligvis rigtig og mest passende for den danske Folkekarakter, at tænksomme Mænd som C. C. Andersen og Hørdum m. fl. efter modent Overlæg brød med de af Pio paabegyndte revolutionære Idéer, ligesom den danske Arbejderklasse skylder Firsernes og Halvfemsernes i Væsen høflige og fintfølende Redaktør Wiinblad og flere Tak for deres Tjeneste til Fordel for den frie Tanke mellem danske Arbejdere. Men det frastødende ved »Social«-Demokratiet er, at den Socialisme, det skilter med, ikke paa nogen Maade forsøges gennemført, ikke en Gang, som absolut burde være det første Fremstød, *sig selv imellem* Det er kun Talemaader, der føres i Marken. Og derfor staar den uselvisk socialistiske *Louis Pio* i den almindelige Bevidsthed som en skærende Modsætning til vore Dages »social«-dem. »Førere«s og »Ledere«s personlig-egoistiske Stræben, til Trods for alle egeninteresserede Protester, som f. Eks. Landstingsmedlem Frk. Crones, eksisterer der en dansk *Arbejder-Overklasse.*

Har dette Parti politisk og fagligt ikke naaet sit Højdepunkt endnu, kan det ikke

vare længe; thi de borgerlige Partier, der fornemmelig bestaar af de virkelige Udbyttere, kan det trods sin Reaktion ikke tilfredsstille i den Grad, at de gaar ind under det, uden samtidig stort Frafald af Arbejdere. Det maa sikkert nøjes med fortjent Anerkendelse for vel udført Arbejde i Udbytternes Interesse. Og denne mangler sandelig ikke.

Utopi og vrøvlet Uklarhed indpoder »Social«-Demokratiet i sine »Meningsfæller«. Som f. Eks. den til politisk Vanvid grænsende Paastand om, at den »social«-dem. Stemmeseddel med Tiden skal ordne alt til fælles bedste. Nej, enhver Bevægelse — ogsaa den religiøse — er ført igennem ved revolutionær Magt, der i sig selv er Forandringen (Metamorfosen). Og denne vil til enhver Tid — selv i mild Form — være den afgørende i en Ændring af sociale Forhold.

Hvor stormægtig »Social«-Demokratiet og de andre borgerlige udbyttende Partier end er, vil den frie socialistiske Tanke dog vide at bane sig Vej i Kraft af naturlig Drift; thi Tidens Hjul kan ikke nok saa drevne Politikere standse, om de nok saa meget forhaler Udviklingen ved at forlyste det menige og mindre tænksomme Folk med politiske Sæbebobler.

Harald Nielsen.

FOLKELIG UNIVERSITETS-FORENING

—

Efteraarssemestret 1921 kommer til at omfatte 4 Foredragsrækker, hver paa 6 Foredrag med efterfølgende Spørgetime:

1. »Folkenes Forbund« af Dr. phil., Folketingsmand P. Munch. — Torsdag den 27. Oktober og følgende 5 Torsdage; Universitetsannekset, Studiestræde 6.
2. »Atomer og Molekyler« (med Lysbilleder) af Dr. phil. Knud Estrup. — Fredag den 28. Oktober og følgende 5 Fredage; Polyteknisk Læreanstalt, Sølvgade.
3. »Udviklingslæren i Belysning af Nutidens Forskning« (med Lysbilleder) af Dr. phil. Victor Madsen. — Tirsdag den 1. November og følgende 5 Tirsdage; Universitetsannekset, Studiestræde 6.
4. »Rosenborg Slot« (med Lysbilleder) af Museumsinspektør H. C. Bering Liisberg. — Onsdag den 2. November og følgende 5 Onsdage; Universitetsannekset, Studiestræde 6.

Alle Fordragene holdes 8—10 Aften.

Et begrænset Antal Adgangskort kan af Medlemmer rekvireres *skriftlig* (grundet paa Telefonens foreløbige Afbrydelse) hos *Samuelsen*, Vestergade 5.

HARALD JENSEN 70 AAR

—

Naar nærværende Nr. af »Typ.-Tid.« kommer Kollegerne i Hænde, har Dansk typografisk Forenings Grundlægger og første Formand, Landstingsmand *Harald Jensen*, Aarhus, passeret Stovets Aar, idet han først saa Dagens Lys i København den 13. Oktober 1851. 20 Aar efter var han udlært Trykker og drog fra sin Fødeby til Jyllands Hovedstad. Under det første danske Typografforbund var han Stedformand for Aarhus i 1876. Efter Forbundets Sprængning som Følge af den tabte Strejke indrettede Aarhus Stedforening sig som en Rejseunderstøttelseskasse i nogle Aar, indtil man paa en Generalforsamling i April 1880 vedtog at udvide Rejsekassen til at omfatte hele Jylland. Den 6. Juni samme Aar dannedes Jyllands typografiske Forening ved et Repræsentantmøde i Aarhus med Harald Jensen som Formand. Det følgende Aar udvidedes Rammerne til »Dansk typografisk Forening«, for hvilken H. J. gentagende valgtes til Formand, indtil andre og større Opgaver lagde Beslag paa hans Evner og Kræfter. Samtidig med, at han organiserede sine Kolleger, har han rettet sine Bestræbelser paa at organisere de jyske Arbejdere fagligt og politisk. I 1883 startede han »Socialdemokratisk Ugeblad«, der i 1884 blev til »Demokraten«, i hvis Redaktion han siden har haft Sæde. Han manøvrerede saa snildt, at han 1890 blev valgt som Folketingsmand i Skjoldelevkredsen, hvilken Kreds han dog tabte ved det følgende Valg. I 1894 indvalgtes han i Aarhus Byraad og opnaaede i Aarhus søndre Kreds atter Valg til Folketinget i 1895. I Aarene siden da udfoldede han et betydeligt Arbejde paa Møder, i Pressen, i Byraad og Rigsdag, til hvis Landsting han valgtes i 1906. Under dette mægtige Arbejde er Harald Jensen naaet sit Livs Efteraar, men endnu parat til at slaa et Slag for det, der har givet hans Liv Indhold og fyldt andres med Haab. Han er endnu Trykkeren og under alle sit rige Livs Omskiftelser knyttet til vor Organisation, som han følger med levende Interesse. Derfor bringer vi ham i Anledning af Mærkedagen vor Hilsen og Lykønskning med Tak for hans grundlæggende Arbejde og i Haabet om, at vi endnu i en Del Aar kan høste Gavn af hans rige Erfaring.

P. H.

GENERALFORSAMLINGER OG MØDER

—

KØGE LOKALAFDELING

afholdt ordinær Generalforsamling Lørdag den 1. Oktober. 16 Medlemmer var mødt. Efter at Regnskaberne var godkendt og et Par lokale Sager behandlede, kom man til Aftenens mest brændende Punkt, nemlig Spørgsmaalet om *Kontingentforhøjelsen.*

Formanden (Fr. Nielsen) oplyste, at han fra 12 Medlemmer havde modtaget Opfordring til at sætte dette Punkt paa Dagsordenen.

Vald. Jensen udtalte sin Forundring over, at Kontingentet var sat op igen. Nu, da Lønnen var begyndt at falde, skulde man mene, at Kontingentet maatte gaa samme Vej. Opfordrede til at protestere mod Forhøjelsen.

Chr. Petersen mente, at vi skulde nægte at betale de 2 Kr.

L. Nordholt mente, at Udviklingen indenfor Dansk Typograf-Forbund, hvad Kontingentet angik, gik i modsat Retning af, hvad den burde. Der burde dog være Forskel paa arbejdende og arbejdsløs. Vi havde stemt om, hvorvidt Understøttelsen skulde nedsættes, og ikke om, hvorvidt Kontingentet skulde forhøjes. Vi skulde nægte at betale Forhøjelsen.

Jørg. Larsen sluttede sig til Nordholt og mente, at de arbejdsløse i Lighed med, hvad de gjorde i andre Fag, kunde betale Kontingent, saaledes at vi kom ned paa et rimeligt Kontingent. Vi skulde nægte at betale de 2 Kr. og saa tage Konsekvenserne.

Fr. Nielsen fandt ogsaa Kontingentet meningsløst højt. Men naar de foregaaende Talere havde angrebet Forbundsstyrelsen, fordi vi var kommet op paa et saadant Kontingent, var dette ganske uretfærdigt. Det var Medlemmerne selv, der bar Skylden, hvilket han nærmere beviste. Var ogsaa af den Mening, at Understøttelserne maatte nedsættes noget, men tvivlede dog paa, at de arbejdsløses Stilling var saa misundelsesværdig, som man her vilde give det Udseende af, og de arbejdende vilde næppe bytte Kaar med de arbejdsløse. Han havde paa et Forretningsudvalgsmøde forleden gjort sig til Talsmand for, at Kontingentforhøjelsen paalignedes Medlemmerne efter en stigende Skala, men dette fandt ikke fornøden Tilslutning.

L. Nordholt spurgte, om Dansk Typograf-Forbund havde benyttet Retten til at optage Statslaan i Lighed med andre Fag. Mente, at der burde være Grænser for, hvor højt Kontingentet kunde sættes. Det var Talerens Opfattelse, at den sidste Forhøjelse vilde bevirke, at der kom til at foreligge mange Udmeldelser Landet over.

Fr. Nielsen havde overfor Forretningsføreren rejst Spørgsmaalet om Statslaan, men denne havde ment, at der ikke var flere Penge at laane.

Efter en Del yderligere Udtalelser foreslog *L. Nordholt* følgende Resolution:

»Dansk Typograf-Forbunds Køge-Afdeling vedtog paa en Generalforsamling den 1. Oktober at nægte at betale den af Forbundsstyrelsen udskrevne Kontingentforhøjelse af 2 Kr. pr. Uge, da man ikke kan erkende, at Forhøjelsen er vedtaget af Forbundets Medlemmer, idet det ikke klart fremgik af den paa Stemmesedlen udsendte Redegørelse, at naar Forbundsstyrelsens Forslag om Nedsættelse af Understøttelsen blev forkastet, var dermed Spørgsmaalet om Kontingentforhøjelsen vedtaget. Afdelingen begærer derfor Spørgsmaalet om Kontingentforhøjelsen udsendt til almindelig Afstemning blandt Forbundets Medlemmer.«

Ved Afstemningen vedtoges det med alle Stemmer — undtagen Formandens — at indsende Resolutionen til Forretningsudvalget.

V. J.

NÆR OG FJÆRN

—

TIL INKASSATORERNE. Paa given Foranledning anmodes Inkassatorerne om fra 40. Uge at opføre det ordinære Kontingent med henholdsvis 860, 730 og 365 Øre, medens Ekstrakontingentet som hidtil er henholdsvis 50 og 100 Øre. — Eventuelle Restancer bedes opført paa rød Liste, der kan rekvireres hos Anton Jensen eller paa Forbundskontoret.

TYPOGRAFERNES SPORTSKLUB. Grundet paa Hovedrengøring i Gymnastiklokalerne er der ingen Gymnastik Søndag den 16. og Mandag den 17. ds.

BLADSÆTTERNE bedes erindre Generalforsamlingen paa Søndag. Se omst. Annonce.

TYPOGRAFERNES SYGE-HJÆLPEKASSE. Af Hensyn til Kvartalsopgørelse bedes alle Restancer indbetalt senest Fredag den 21. ds.

BOPÆLSFORANDRING. Min Adresse er i Fremtiden Sundbyøster Boulevard 4 2, København S. *Anton Jensen.*

BREV henligger paa Forbundskontoret til Emil Nielsen.

KONTINGENTFORHØJELSEN. Fra Emil Morgenstern og Sørensen-Kjeld har vi modtaget to Indlæg imod Kontingentforhøjelsen. Kommer i næste Numer.

HILLERØD LOKALAFDELING afholdt i Søndags en vellykket Fest i Anledning af Afdelingens 40-Aars Jubilæum. I næste Numer skal vi bringe et udførligt Referat fra Festen.

UDKOMMET ER: Nordisk Boktryckarekonsts Septemberhæfte.

TIL KONCERT PAA SØNDAG. Vil De høre Ebba Nissen spille sin vidunderlige Musik og se og høre Ahnfeldt-Rønnes kostelige Parodier og Deklamationer, saa kom paa Søndag til Maskinsætternes Efteraarskoncert i Haandværkerforeningens store Sal. Der er endnu Billetter at faa hos Klubbens Tillidsmænd paa Trykkerierne eller gennem Telf. Taga 1987 x, og efter Koncerten er der Bal til Kl. 1. — Eventuelt ikke afsatte Billetter bedes tilbagesendt Kassereren senest Koncertaftenen.

DANSK TYPOGRAF FORBUND BOGTRYKFAGETS ARBEJDSLØSHEDSKASSE

VESTERGADE 5, ST.

KØBENHAVN B.

FORENINGSMEDDELELSER

KVITTERING FOR MODTAGNE JULI KVARTALS REGNSKABER. 6. Oktober: Brønderslev pr. Bl. 222,10. 7. Oktober: Nakskov pr. Bl. 137,45. 10. Oktober: Rønne 525,00; Skive pr. Bl. 554,85. 11. Oktober: Esbjerg 1121,20; Næstved 1862,45; Vejle 390,00.

København, 11. Oktober 1921.

Forretningsudvalget.

TILSKUD FRA HOVEDKASSEN er efter lovformelig Begæring tilsendt følgende Afdelinger: 5. Oktober: Ringsted 200,00. 6. Oktober: Lyngby 75,00; Brønderslev 500,00, deraf 222,10 i St. f. Juli Kv. Overskud. 7. Oktober: Nakskov i St. f. Juli Kv. Overskud 137,45; Helsingør 600,00. 10. Oktober: Skive i St. f. Juli Kv. Over-

skud 554,85; Aalborg 2000,00; Herning 400,00; Svendborg 1000,00.

København, 11. Oktober 1921.

Forretningsudvalget.

NYE MEDLEMMER

København: Sætter Thycho Kaj Eriksen, udl. 10. 10. 21 hos Mohr & Co. (arb. s. St.). Sætter Frode Vilhelm Kalkerup, udl. 1. 10. 21 hos Schultz (arb. s. St.). Sætter Orla Christensen, udl. 7. 10. 21 hos Prior (arb. s. St.). Sætter Aksel Hansen, udl. 1. 10. 21 hos Knudsen, Knabrostræde (arb. s. St.). Paal. Carla Larsen (C. C. Petersen), tidl. Medlem. Paal. Ingeborg Johansen, udl. 10. 10. 21 i Heides Bogtr. (arb. s. St.). Paal. Emma Juliane Gunhild Christoffersen, udl. 1. 10. 21 hos Bryrup (arb. s. St.). Paal. Ingeborg Alice Vigger Hansen, udl. 9. 10. 21 hos H. H. Thiele (arb. s. St.). Paal. Oda Edel Henriksen, udl. 1. 10. 21 hos Hoffensberg (arb. s. St.). 3911 Rasmussens Hustru Sofie. 4481 Nielsens Hustru Selma Minna Laurentia. 1415 Thomsens Hustru Leonie Agathe.

Aarhus: Sætter Henry Jørgensen, udl. 1. 10. 21 hos Licius Nielsen. Kolding: Sætter-Trykker Ejner Petersen, udl. 26. 9. 21 hos Schæffer. Skive: Trykker Woldhardt Madsen, udl. 1. 10. 21 i Skive Folkebl. Slagelse: Paal. Helga Elisabeth Christensen (tidl. Medlem). Stubbekøbing: Asger Føns, udl. 1. 10. 21 i Stubbekøbing Avis. Svendborg: Sætter Preben Woldum Mogensen, udl. 1. 10. 21 hos Westermann.

Indvendinger mod Optagelsen maa ske inden 14 Dage fra Dato til vedkommende Lokalafd.

TILTRAADTE

København: 1892 Hans Peter Hansen fra Rejse (arbl.). 1199 P. H. Petersen fra Rejse (arbl.). Hj.arb. Villiam Petersen fra Metalarb. Forb. (Berl. Tid.).

Assens: 6719 Gunnar Sørensen (arbl.). Fredericia: 6092 Alfred Nielsen (arbl.). Hillerød: 3966 Hans Chr. Berg (Nordsj. Venstrebl.) og 6319 Viggo Andersen (Pallesen). Odense: 3475 Svend Aug. Rasmussen (Midtfyns Dagbl.). Randers: 1271 Sofus Jensen Gornitzka (Eksprestr.) og 6184 Anders Grabow (Randers Dagbl.). Roskilde: 7040 H. Øllgaard Jensen (arbl.). Slagelse: 6263 Kai Viggo Nielsen (arbl.). Svendborg: 3074 Viggo C. Hansen (arbl.). Tønder: 7134 Ludvig Oesten (Vestslesvigs Tidende), 6379 Hans Nikolaj Christensen (Tønder Amts Tid.), 3296 Sigurd Nørdgaard (Tønder Amts Tid.), 6619 Svend Gustav Thomsen (Tønder Amts Tid.) og 3453 Jens Nic. Vissing (Tønder Amts Tid.). Varde: 3644 Jørgen Thomsen (Varde Folkebl.).

FRATRAADTE

Aalborg: 7009 Adolf Andersen til Brønderslev. Aarhus: 561 Laur. Nielsen til Kbhvn. (arbl.), 4343 Kaj Fenger Lassen til Kbhvn. (arbl.), 3298 Th. M. Laursen til Kolding i Pl. og 3770 Paulus Nielsen (overfl. til Dansk Arbejdsmandsforb.). Esbjerg: 3644 Jørgen Thomsen til Varde i Pl. og 7040 Hans Ø. Jensen til Roskilde (arbl.). Fredericia: 6719 Gunnar Sørensen til Assens (arbl.). Haslev: 6263 Kai V. Nielsen til Slagelse (arbl.). Holbæk: 3039 P. Pedersen til Esbjerg (arbl.). Nyborg: 3343 Edwin Hansen til Kerteminde i Pl. Næstved: 6619 Svend G. Thomsen til Tønder i Pl.

UDMELDTE

København: 2637 Carl Wolff (Gyldendal). 3025 Niels Engberg (Faktor).

Aarhus: 4953 Else Hansen (fratr. Faget). Kolding: 5239 Bothilde Madsen (fratr. Faget). Viborg: 6976 P. Schmidt (fratr. Faget).

Trykkeriarbejdernes Klub.

Indbetaling af Kontingent finder Sted Fredag den 14. Oktober mellem 5—7 hos Kassereren, Alfred Hansen, Nansensgade 50, St.

Typografernes Syge-Hjælpekasse.

Alle Restancer bedes af Hensyn til Kvartalsopgørelse indbetalt senest Fredag den 21. ds. *Kassereren.*

TELEFON CENTRAL 14823 Byen 3534 & 468X TELEGRAM-ADRESSE: LEVIRIK.

Erik Levison

GRAFISKE ARTIKLER EN GROS

KØBENHAVN B Vestre Boulevard 36.

NYE OG BRUGTE GRAFISKE MASKINER SAMT BOGBINDERIMASKINER AF ENHVER ART LEVERES I STORT UDVALG OG ALLE FORMATER FRA LAGER.

RIGHOLDIGT LAGER AF SORTE OG KULØRTE FARVER FRA CHR. HOSTMANN-STEINBERGSKE FARVE: FABRIKKER, CELLE. FREDSKVALITET.

STORT LAGER MED SÆRLIGT GODT UDVALG I TRÆMATERIALER OG UTENSILIER.

ENEREPRÆSENTANT FOR SKRIFTSTØBERIET A/S GENZSCH & HEYSE HAMBURG

FULDSTÆNDIG INDRETNING AF TRYKKERIER I ALLE STØRRELSER. ET BESØG I UDSTILLINGS-LOKALERNE ANBEFALES.

Et Husmiddel er ikke at foragte.
Brug VALFA Tinktur.

Telefon 9090 Telegr.-Adr.: DRUBIN, Valby.

T. S. Ingen Gymnastik Søndag den 16. og Mandag den 17. ds.
Styrelsen.

Bladsætterklubben.

Generalforsamling afholdes Søndag den 16. Oktober Kl. 10½ pr. i Rømersgade 22, 2. Sal til Gaden. *Styrelsen.*

ANNONCER

Ung Typograf

(22 Aar) ønsker Plads som Ombryder eller som Avis- eller Annoncesætter. Bill. mrkt. »263« modtager Ekspeditionskontoret.

Akcidenssætter,

28 Aar, søger Plads snarest. Eventuelt som Annonce- eller Avissætter. Gode Anbefalinger haves. Billet mrkt. »261« modtager Ekspeditionskontoret.

En ung Trykker,

kendt med saavel Avis som Akcidens, kan straks faa Plads i et mindre Bogtrykkeri paa Lolland. En som ikke staar ukendt overfor Sætning vil blive foretrukken. Bill. mrkt. »265« modtager Ekspeditionskont.

Akcidenssætter

søger Plads straks eller senere, hvor *skematisk* Arbejde forefalder. Billet mrkt. »238« modtager Ekspeditionskontoret.

Sætter-Trykker,

der er hurtig Avissætter og vant til Akcidenstrykning kan faa fast Plads i en mindre jysk By.

En dygtig Mand kan faa en god Stilling med Andel i Omsætningen. Billet mrkt. »259« modtager Ekspeditionskontoret.

Maskintrykker,

fortrolig med Illustrations- og Akcidensarbejde, søger Plads straks. Nærmere ved Billet mrkt. »260« til Ekspeditionskont.

Et mindre Dagblad

med Trykkeri ønskes til Købs. Billet mrkt. »264« i Løbet af 4 Dage til Ekspeditionskontoret.

2 Universal Støbeforme

(en ny og en brugt), den ene med Formatstykker fra 12½—26 Cicero, er til Salg straks.

(262) **Svendborg Avis.**

PARITZ GOTTSHALCK

KONGENS NYTORV 8 • TELEFON 3378

Nye og brugte Maskiner haves paa Lager.

Stort Lager af alle Utensilier. (12)

F. L. BIE A/S Gothersgade 28, København.

Telefon Central 8062 og Palæ 1556.

Samtlige Maskiner og Artikler for **Bogtrykkerier, Bogbinderier, Litho-Etablissementer, Klichéfabriker** og beslægtede Brancher.

Kulante Betingelser.

Stadigt stort Lager. (10)

Chr. Thomsen

Lille Blegdamsvej Nr. 1

Telefon Nora 2165 v

leverer vaskede kulørte og hvide Pudseklude til Dagens billigste Priser.

Ordre til Byen saavel som Provinsen ekspederes omgaaende. (151)

Tandlæge Warnøe, (152)

Kultorvet Nr. 14¹ - Telf. Byen 7565.

Yder Rabat til Sygekassens Medlemmer.

Konsultation 10—3½. Mandag, Onsdag og Fredag 5—7½. Bedøvelse hele Dagen.

Husk A. E.s Rabat.

Største Besparelse

for Foreningens Medlemmer er at benytte **A. E.s Rabatkort.** Kortene udleveres gratis paa Foreningens Kontor. (19)

Tandlæge Dyrlund-Smith og Kisbye,

St. Kongensgade 45 II. (6)

Konsult.: 10—4 og 6—7, Søndag 10—11.

25 pCt.s Moderation. — Telefon 6125.

Tandlæge Edv. Møller,

Købmagergade 30, 2.

udfører enhver Tandbehandling til smaa Priser. Samvittighedsfuldt Arbejde. Bedøvelse hele Dagen. Konsultationstid 10—3½, 6—7 Efterm. Telefon 8181. (14)

Lauge Petersens Dampvaskeri

Lauggaards Allé 13, Søborg

Telefon: Søborg 433 & 256

leverer til Bogtrykkerier, litografiske Etablissementer og Reproduktionsanstalter hvide og kulørte Pudseklude til billigste Dagspriser.

Forhen Valdemarsgade 42 og Frederiksstadsgade 13. (98)

Redaktør: Fr. Nielsen. Bygaardsstræde 8, Køge. Ekspeditør: Karl Søbensen, Vestergade 5, St., Kbhvn. B.

Abonnem. gennem Postkontorerne: 1 Kr. 50 Øre Kv. Annoncer: 35 Øre pr. Petitlinje (pladss. Medl. 25 Øre). 26 Gange og derover Rabat.

Trykt hos F. E. Bording (V. Petersen). København.

TYPOGRAF-TIDENDE

ORGAN FOR DE TYPOGRAFISKE ARBEJDERES INTERESSER

NUMER 42 KØBENHAVN DEN 21. OKTOBER 1921 XLVIII AARGANG

EN SITUATIONSBETRAGTNING

Saa er altsaa Kontingentet til Fagforeningen virkelig naaet til det fantastiske Tal: ca. *10 Kr. pr. Uge;* det er ca. 8—9 Gange saa stort som for Krigen. Man fristes næsten til at spørge, om vi nu har naaet Toppen — eller man kan vente endnu et lille Hip!

Det forekommer mig, at man indenfor den ærede Stand, jeg tilhører, er lidt ubetænksom, naar Talen er om at paaligne sig selv Kontingent.

Med det Tempo, som Kontingentforhøjelserne — og Lønnedsættelserne nu viser sig, vil mange arbejdende Typografer vist snart blive stillet overfor Spørgsmaalet: *»Kan det længere betale sig at arbejde?«*

Jeg har for mig liggende en Opgørelse fra en ung, gift Kollega, som opgør en Sammenligning mellem en *arbejdende* og en *arbejdsløs* paa denne Maade;

Han har en *Ugeløn* af Kr. 84,00, herfra fradrager han Udgifter, som den arbejdsløse formentlig ikke har: Kontingent 10,00, Husleje 10,00, Kommune-, Stats- og Kirkeskat 10,00, ialt Kr. 30,00 ugentlig. Tilbage bliver Kr. 54,00.

Den *gifte* staar saaledes med 54 Kr. ugl. til Kost, Brændsel og Belysning, Beklædning o. s. v. til sig selv og sin Familie.

Den *ugifte* arbejdsløse har 45 Kr.; fradrager man her 5 Kr. ugl. til Logi og eventuel Skat, bliver tilbage 40 Kr.

Min Hjemmelsmand mener — og det er vist ikke helt hen i Vejret — at den *gifte arbejdende* er daarligere stillet med de 84 Kr. (3 Kr. over Minimalen), end den *ugifte arbejdsløse* med 45 Kr. ugl.

Man kan just ikke sige, at Arbejdet i Danmark er sat i Højsædet, eller at det præmieres ret højt!

Nu vil maaske en og anden tro, at jeg mener, at de arbejdsløse Kolleger faar for meget i Understøttelse; nej, det være langt fra. Men naar man tager de nugældende Forhold i Betragtning, saa forekommer det mig, at *det Forslag,* som Forretningsudvalget udsendte til Afstemning, *var betimeligt,* og at *det var forsvarligt at stemme for.*

(Sørgeligt er det, at ca. $^2/_5$ af Landets Typografer holder sig passive og staar ligegyldige overfor en Afstemning i et saa vigtigt Spørgsmaal.)

Ligeledes forekommer det mig at være ikke helt rigtigt, at 11—1200 *arbejdsløse* Kolleger kan stemme om, hvor stort Kontingent de *arbejdende* Kolleger skal betale til deres Underhold. De yderste Konsekvenser deraf kunde blive farlige.

Jeg tror, man skal være lidt forsigtig med, hvor højt man spænder Buen; den *kunde* godt sprænges. Der er Grænser for, hvor mange og store Byrder man kan paalægge — selv *arbejdende* Mennesker.

Hvad mener man f. Eks., om der indenfor vor Fagforening skete Frafald i stor Stil? — *Det er vel netop det, man fra Reaktionens Side ønsker;* men vi skulde ikke indenfor Fagforeningen befordre det Arbejde.

Efterhaanden som Fagforeningen paatager sig den fulde Forsørgelse af sine arbejdsløse — og det viser sig at kunne gaa — vil man fra den anden Side — og med nogen Grund — kunne fremføre, at Typografernes Lønninger er for høje, naar de foruden sig og sin Familie kan brødfode lige ved $^1/_4$ af samtlige Landets Typografer!

Noget ganske andet er, at *skal* de *arbejdende* Typografer til enhver Tid paatage sig Forsørgelsespligten overfor deres arbejdsløse Kolleger, *saa maa vi* — ogsaa af Hensyn til det store Arbejdsløsheds-Tal — *hurtigst muligt* have lukket for Tilgang af *Lærlinge til Faget,* eller i det mindste være meget stærkt medbestemmende om, hvor mange Lærlinge der maa tilføres Faget.

Det bestaaende grænser jo stærkt til Vanvid, at en Principal kan nyde godt af en Lærling i 5 Aar og derefter afskedige ham og overlade ham til hans Kollegers Forsorg — uden at Principalen selv saa meget som ofrer en Øre dertil. Det er et Felt, hvor Organisationen i Fremtiden maa gøre al sin Indflydelse gældende.

Herning, 4. Oktober 1921.

Emil Morgenstern.

Efterskrift. Ovenstaaende Indlæg — der har været udeladt paa Grund af Pladsmangel(!) i »Typ.-Tid.« — kan vel nok siges at være fra en mindre betydende Kollega — følgelig kan Indholdet vel heller ikke være ret meget værd — og fra én, som ikke hører til de toneangivende i »Typ.-Tid.«; men helt bortset fra det, har man dog som Medlem vel nogle faa Rettigheder, saa længe man opfylder sine Forpligtelser og bl. a. *betaler det Kontingent,* man bliver paalignet.

Forøvrigt kan det jo være en Trøst for mig, at »jeg ikke er den eneste, hvis Vinger Hr. Redaktøren gør Forsøg paa at stække«. Af »Typ.-Tid.«s sidste Nr. (41) fremgaar det klart, at Køge Afdeling har været udsat for det samme.

Jeg véd godt, at det er meget lettere at staa udenfor og kritisere end selv staa midt i Arbejdet og *udføre dette til alles Tilfredshed;* men det forekommer dog mig, at Hr. Redaktøren i *denne Situation* har grebet vel stærkt i Styregrejerne. — *Kursen skal slaas om,* og det bliver den forhaabentlig ogsaa!!

— Naar der en enkelt Gang er lidt rigeligt *aktuelt Stof,* kan man udvide »Typ.-Tid.«, man har jo set saa galt før; — det giver ogsaa Arbejde. Men var dette ugørligt, fandtes der saamænd ogsaa Stof i sidste »Typ.-Tid.« — som f. Eks. »50 Aars Sæbebobleri« og »Monomani«, der strækker sig over ikke mindre end 2 Spalter — som uden at tabe sin Kraft kunde have ventet til et senere Numer. At Redaktøren selv har lagt Beslag paa en hel Spalte, er der *selvfølgelig* ikke noget at sige til og skal kun nævnes.

— — Den reelle Hensigt har vel nok fra Redaktørens Side været at hæmme en videre Udvikling af den opstaaede Situation. *Men sligt kan Medlemmerne absolut ikke finde sig i.*

16. Oktober. *E. M.*

Emil Morgenstern siger et sandt Ord, naar han skriver med Henblik paa Stillingen som Redaktør af »Typ.-Tid.«, at det ikke er let at udføre dette Arbejde *til alles Tilfredshed.* Men naar han kan indse dette, forstaar jeg ikke, hvorfor han angriber mig. *Thi han har intet at beklage sig over.* Han har faaet en ligefrem fin Behandling i Forhold til, hvad der er vederfaredes andre Kolleger. E. M. mener, at Artiklerne i sidste Numer om »Sæbebobleriet« og »Monomani« uden Skade kunde have ventet. Jeg kan oplyse, at Harald Nielsen uden at kny har ventet i *seks Uger* paa sin Slutnings-Artikel, medens Otto Rundbergs har staaet over i tre. Og denne sidste omhandler dog et lige saa aktuelt Emne som det, hvorom E. M. skriver, idet Lønreduktionsspørgsmaalet stadig er brændende i København. Det er dog naturligt, at man søger at faa disse Indlæg fra Haanden, inden der rejses Debat om en ny, stor Sag.

Jeg kunde forstaa E. M.s Harme, hvis hans Artikel var fremkommet *inden* Afstemningen og da var bleven sykket hen. Men *efter* denne kan jeg ikke se, at det har synderlig Betydning, om hans Indlæg kommer til Kollegernes Kundskab otte Dage før eller senere. Der er vel ingen, der tror, at Afstemningens Resultat kan omstyrtes med det samme? Jeg ser saadan paa det, at saavel Aktionen fra Køge som de øvrige Protester faar deres Betydning derved, at de vil foraarsage, at Kontingentet *bliver nedsat,* naar de 8 Uger er gaaet. Og det er dog et Resultat.

Fr. N.

PROTESTEN FRA KØGE

Protesten fra Køge er i højeste Grad berettiget og et Udtryk for, hvad der i Virkeligheden er den gængse Opfattelse Mand og Mand imellem, nemlig det ganske uanstændige i den stadige Opskruning af Kontingentet, sideordnet med Lønningernes Nedsættelse. Samtidig med den eventuelle 2 Kr. skal vi ogsaa rykke ud med et yderligere varende Kontingent til Invalidefondet.

Og om 3 Maaneder staar vi maaske atter overfor en Lønnedsættelse.

Køgeafdelingen fortjener derfor fuld Tilslutning til Protesten og Eksemplet. Og hvis vor Administration ikke forstaar, at det nu kan være nok med Kontingentforhøjelser, men at der derimod maa en Nedsættelse til, saa maa der mere eftertrykkelige Paamindelser til.

Det nytter ikke, at Forbundsstyrelsen hævder, at der er stemt om *Kontingentforhøjelse.* Naar der foreligger et udtrykkeligt specificeret Forslag, stemmes der om det og ikke om Motiveringer; idet der ved *selve* Forslaget ikke var Tale om et *enten—eller.*

Forbundsstyrelsens Fejl er jo den, at de begynder bagfra, idet den, i Stedet for

at begynde med det, der er *Begyndelsen* for Understøttelsernes Bevarelse, nemlig en *Kontingentforhøjelse*, begynder med det heraf afhængige: Understøttelsernes Nedsættelse.

Det, der altsaa skulde have været stemt om, var en Kontingentforhøjelse. Var denne bleven forkastet, maatte Administrationen indrette sig efter dette Forhold, akkurat som vi maa gøre i vore Husholdninger, naar Forretningsudvalget meddeler, at fra den Fredag maa vi lade os trække 9 Kr. af i Lønnen.

I Tilslutning til Køge-Afdelingen er der altsaa *ingen Konsekvens at tage*, før Forbundsstyrelsen i Henhold til § 34 meddeler, at den har *udskrevet* et Kontingenttillæg af 2 Kr.

Indtil da kan vi sikkert uden Risiko vente med at betale, idet vi jo, hver især, bedst føler, hvilke Byrder vi kan bære og klare. I alt Fald føler vi os ikke forpligtet til at bære de Byrder, der rettelig tilkommer andre. *Sørensen-Kjeld.*

JUBILÆUM I HILLERØD

—

Den 1. Oktober var det 40 Aar siden, Hillerød Afdeling af Dansk Typograf-Forbund blev stiftet.

Lokalforeningen begyndte for 40 Aar siden paa det jævne. Medlemsantallet var kun 12, men til Gengæld var Redaktørerne Chr. Berg, »Frederiksborg Amts Avis«, og Hanson, »Frederiksborg Amtstidende«, Medlemmer af Fagforeningen, og senere har afdøde Indenrigsminister og Folketingsmand Sigurd Berg været Medlem af Foreningen.

Der har sikkert ikke været store Sager at forhandle om de første Aar, for en saa moderne »Indretning« som Forhandlingsprotokol blev først anskaffet i Juli Maaned 1896, og denne har følgende karakteristiske Indledning, undertegnet med 6 Kollegers Navne:

»Vi undertegnede overrækker Hillerød Afdeling af »Dansk typografisk Forening« denne Protokol, som avtoriseres til Brug som Forhandlingsprotokol for Lokalafdelingen, og skal den være i dennes Værge, saa længe Foreningen har Sæde i Hillerød.

Da vi formener, at en saadan Forhandlingsprotokol er et stort Gode for enhver Forening, da den i mange Henseender kan bringe Klarhed over Sager, hvorom der har hersket Uvished, og er en Hjælp i mange Henseender.«

Eftr Forhandlingsprotokollen bringer vi her nogle Uddrag:

Paa Generalforsamlingen den 28. November 1897 vedtog man at forlange en Forhøjelse paa alle Ugelønninger af 2 Kr. og at forlange en Minimalløn paa 20 Kr., samt at Tusindbetalingen skulde være 33 Øre.

Der nedsattes et Forhandlingsudvalg, der henvendte sig til Principalerne, men de betegnede de stillede Krav som ublu og tilbød 16 Kr. det første Aar, 18 Kr. de to næste Aar ugentlig og 19 Kr. som højeste Ugeløn. Tusindbetalingen skulde være 27 og 29 Øre.

Paa en Generalforsamling den 9. December 1897 vedtog man efter to Afstemninger med 6 Stemmer mod 4 ikke at lade det komme til Arbejdsnedlæggelse.

Foreningens Formænd har været: Chr. Claudi 1. Oktober 1881 til Juli 1888, Johs Andersen til Juli 1891, L. Hansen, Nyhuse, til Juli 1894, C. Nielsen til Juli 1895, Seier Jørgensen til 27. September 1896, N. Chr. Petersen til Juli 1900, H. C. Hansen til Januar 1907, Chr. Petersen til 1909, Georg Christensen, der afløstes af Chr. G. Larsn, som var Formand til Januar 1910, da Georg Christensen tog fat paany og var Formand til 1915, P. Juhl til 1919, Oskar Jensen til 1920, Chr. G. Larsen til 1. Januar 1921.

Sofus Poulsen er Afdelingens nuværende Formand, *Ernst Christensen* Næstformand og *Jul. Christensen* Sekretær.

Afdelingens Medlemmer har nu oprettet en Syge-Hjælpekasse, der supplerer Forbundets Sygeunderstøttelse med 3 Kr. pr. Sygedag.

Lokalforeningen holdt Søndag den 9. Oktober en særdeles vellykket Jubilæumsfest med Fællesspisning paa Gæstgivergaarden »Sjælland«.

Formanden, *Sofus Poulsen*, bød de mødte, ca. 40 Damer og Herrer, velkommen og specielt de to Hædersgæster, Forretningsfører Karl Sørensen, København, og Formanden for De samvirkende Fagforeninger i Hillerød C. V. Carlsen.

Karl Sørensen takkede for Indbydelsen, holdt et godt Foredrag om Hillerød Lokalforenings Historie og udtalte bl. a., at den første Lokalforening blev startet i Hillerød 1875, men den sygnede hen, og først 1881 kom der Fart over Arbejdet. Forretningsføreren lykønskede Lokalforeningen samtidig med, at han manede til ubrydeligt Sammenhold i de alvorlige Tider, vi temmelig sikkert gik i Møde. Til Slut udbragte Forretningsføreren et Leve for Dansk Typograf-Forbund.

C. V. Carlsen udtalte sin Glæde over, at Typograferne altid var Foregangsmænd indenfor Arbejderbevægelsen.

Louis Rasmussen motiverede i en velformet Tale et Leve for Karl Sørensen.

Redaktør *Emil Petersen* talte meget vittigt for Damerne og om »de gode gamle Dage«, som han haabede, den ny Tid, vi gik i Møde, vilde komme til at ligne.

Der blev ved Bordet omdelt en meget smukt trykt og udstyret Avis og et Satireblad »Hjortholm Avis«. Begge »Sprøjter« indeholdt selvfølgelig forskellige smaa, uskyldige »Hip« til Lokalforeningens Medlemmer. Altsammen holdt i en hartnløs Tone og Form? Der var *kun* fire Sange, to særdeles smukt trykt i flere Farver.

Under Spisningen indløb der flere Lykønskningstelegrammer fra Kolleger, der har arbejdet her i Hillerød. Tak for det!

Saa var der Aftenunderholdning og Bal med Musik af »stort« Jubilæumsorkester! *J. C.*

NOVEMBERFESTEN

Lørdag den 19. November
i Idrætshuset.

Programmet følger i næste Numer.

GENERALFORSAMLINGER OG MØDER

—

TYPOGRAFERNES SANGFORENING

afholdt Efteraarsgeneralforsamling Fredag den 30. September. *Dirigent: Jul. Andersen. Formanden* aflagde Beretning for Sommerhalvaaret. Der var først paa Sæsonen afholdt et animeret Gilde paa Kvægtorvs-Restauranten; Festligheden, som var forbundet med Pokaluddeling, var i høj Grad faldet i Medlemmernes Smag. I Juni Maaned samledes Koret med de amerikanske Sangere til en Koncert i Tivoli; den afsluttedes med en oplivende Sexa hos Nimb under tvangfri Former. I Typografernes Stiftelse arrangerede Foreningen den 9. Juli en Underholdning for de gamle Beboere, som ved denne Lejlighed havde vist en Glæde, der opfordrede til Gentagelse. I Juli fik Foreningen Anmodning fra Forbundet om at assistere ved Arbejderpartiets Jubilæumsfest. Vi stillede med et velindøvet Kor, som høstede megen Anerkendelse for sine Præstationer. En Skovtur pr. Bil satte i Begyndelsen Deltagernes Taalmodighed paa en haard Prøve, men da Sangerne jo i Almindelighed er Mennesker med det rigtige Syn paa Livets smaa Narrestreger, endte Turen alligevel i Fryd og Glæde. Endelig havde Foreningen som Slut paa Sommerens Fornøjelser afholdt en Høstfest, som gav et beskedent Overskud. Med en Omtale af Sammenkomsterne i Pilealléen sluttede Formanden Beretningen, som enstemmig godkendtes.

Til Formand og Styrer genvalgtes *Niels Nielsen* og *Vald. Rasmussen* med Akklamation og til Revisor nyvalgtes *Georg Petersen*.

Under Eventuelt stillede *Vald. Rasmussen* Forslag om Arrangement af en 3 Dages Tur næste Sommer. Medlemmerne sluttede sig til Tanken, og efter en Diskussion mellem *Formanden, Louis Olsen, Jul. Andersen, Vald. Rasmussen* og flere overlodes det fornødne til Styrelsen, hvorefter Mødet hævedes. *L. J.*

SLAGELSE LOKALAFDELING

afholdt Søndag den 1. Oktober ordinær Generalforsamling paa Hotel »Slagelse«.

Formanden, *Carl Jacobsen*, aabnede Generalforsamlingen og valgtes til Dirigent. Forskellige Smaating forelagdes og toges til Efterretning. Forbundsregnskabet balancerede med 4873 Kr. 60 Øre. Indsendt til Hovedkassen 1600 Kr. Kassebeholdning 36 Kr. 10 Øre. Lokalkassens Regnskab balancerede med 798 Kr. 33 Øre. Kassebeholdning 598 Kr. 58 Øre. Begge Regnskaber godkendtes. Det vedtoges at fejre Foreningens 40-Aars Jubilæum med Spisning og Bal paa Hotel »Postgaarden«. Protokollen oplæstes og godkendtes. *O. A.*

NÆSTVED LOKALAFDELING

holdt Generalforsamling Lørdag den 8. Oktober. Efter at der var redegjort for et Par lokale Sager, oplæste Formanden, *Jensen-Petersen*, Regnskaberne. Hovedkassens Regnskab balancerede med 4223 Kr. 45 Øre, og der indsendes 1862 Kr. 45 Øre. Lokalkassens Regnskab balancerede med 345 Kr. 72 Øre, Formue 278 Kr. 30 Øre, Sygehjælpekassens Formue var 1404 Kr. 70 Øre. — Fagklassen for Typograflærlinge havde paabegyndt sin Virksomhed paa Teknisk Skole. Det vedtoges at søge at faa L. Chr. Nielsen, Svendborg, til at holde et Foredrag og fremvise sin Samling af Tryksager. Som Repræsentant i Lærlingeafdelingen valgtes *Johan Christiansen*. *J. P.*

RØNNE LOKALAFDELING

holdt sin ordinære Generalforsamling i »Industrien« Lørdag den 8. Oktober. Formanden, *H. Kürstein*, oplæste Regnskaberne for saavel Hoved- som Lokalkasserne, der godkendtes. De vigtigste Poster i Hvedregnskabet var: Indtægt: Ordinært Kontingent 2530 Kr. 65 Øre, Ekstra-Kontingent 430 Kr., Tilskud fra Hovedkassen 1336 Kr. Udgift: Understøttelse paa Stedet 1074 Kr. 50 Øre, Hjælpekasseunderstøttelse 1196 Kr., Reservefondsunderstøttelse 801 Kr. 50 Øre, Sygeunderstøttelse 679 Kr., indsendt til Hovedkassen 525 Kr. — Til Formand for det kommende Aar genvalgtes *H. Kürstein*, til Bestyrelsen *A. C. C. Hansen* og *Blomberg*, til Kontrahenter ved »Bh. Soc.-Dem.« valgtes *Kürstein* og *Andr. H. Jensen*, til Revisorer genvalgtes *Johs. Seier* og *Johs. Jensen*. — *Formanden* oplæste en Skrivelse fra Køge-Afdelingen, hvori der protesteredes imod, at Kontingentforhøjelsen var vedtaget. Efter nogle Udtalelser af *Formanden* toges Skrivelsen til Efterretning. Medlemmerne var klar over, at naar et Flertal havde modsat sig Nedsættelse af Understøttelsen, saa maatte der ogsaa Penge til at betale den med. — Derefter vedtoges det at vælge en Suppleant til Svendeprøvekommissionen. *H. P. Nielsen* valgtes.

— Den »Selskabelige« holdt derefter Generalforsamling. Afdelingens Bestyrelse har hidtil administreret denne Kasse, men nu foreslog *Formanden*, at der blev valgt en særlig Bestyrelse. Dette vedtoges; og *A. C. C. Hansen* valgtes til Formand, og til Bestyrelsen valgtes *Andr. H. Jensen* og *Otto Petersen*. *C. B.*

SVENDBORG LOKALAFDELING

havde en godt besøgt ordinær Generalforsamling den 14. Oktober. *N. P. Jensen* valgtes til Dirigent. *Formanden* aflagde Kvartalsberetning, der toges til Efterretning. — Regnskaberne aflagdes af Kassereren. Hovedkassen balancerede med 5690 Kr. 48 Øre. Lokalkassen balancerede med 481 Kr. 22 Øre. Kassebeholdning 218 Kr. 96 Øre. — Styrelsen efterbevilgedes 20 Kr., som den havde indsendt til Indsamlingen for de nødlidende Russere. — For det løbende Aar (fra 1. Juli) bevilgedes der Revisorerne en Godtgørelse af 10 Kr. Det besluttedes at godtgøre Kassereren 20 Kr. i Fejlregningspenge. — Ligeledes besluttedes det at arrangere en Kaffefest med Bal i Løbet af Kvartalet. Hertil indbydes de arbejdsløse med Damer. *—n.*

RINGKØBING LOKALAFDELING

holdt Lørdag den 15. Oktober ordinær Generalforsamling paa Højskolehjemmet. *Chr. E. Pedersen* valgtes til Dirigent. *Formanden* oplæste Regnskabet, der balancerede med 2499 Kr. 95 Øre. Af Indtægter kan nævnes: ordinært Kontingent 1912 Kr. 95 Øre, ekstraordinært 327 Kr.,

Tilskud fra Hovedkassen 225 Kr. Udgifter: Understøttelse paa Stedet 145 Kr. 50 Øre, Reservefondsunderstøttelse 588 Kr. 50 Øre, Sygeunderstøttelse 942 Kr., Indsendt til Hovedkassen 668 Kr. 20 Øre.

Det vedtoges at afholde Andespil og Bal, og det eventuelle Overskud tilfalder Ekstrakassen. Ligeledes vedtoges det at yde 50 Kr. af Ekstrakassen til Juleuddelingen, og Bestyrelsen bemyndigedes til ved Juletid at uddele et Beløb til herboende trængende Kolleger. Et Forslag om et lille Tilskud af Ekstrakassen til en Fest fremkalte en varm Diskussion, men resulterede dog tilsidst i Vedtagelse.

Under Eventuelt fremkom Joh. A. Petersen med Forslag om atter at yde de rejsende Kolleger et helt Døgns Forplejning ud over Understøttelsen, men dette Forslag kunde ikke vedtages uden at have været paa Dagsordenen.

P. A.

FORRETNINGSUDVALGS-MØDER

30. August.

1. Forretningsføreren meddelte, at han havde aflagt Besøg i Roskilde, Odense og Middelfart samt deltaget i en Forhandling i Aabenraa angaaende den særlige Dyrtidsoverenskomst, som havde været gældende i de sønderjydske Afdelinger siden Kronemøntens Indførelse. Ved denne Forhandling enedes Parterne om at paabegynde en Afvikling af denne Overenskomst. — Til Efterretning.

2. Et Medlem i Slagelse søgte om en ekstraordinær Understøttelse af Hjælpekassen. — Kunde ikke bevilges.

3. Rønne Lokalafdeling meddeler, at der nu atter er indført tarifmæssige Forhold hos Bogtrykker Gornitzka i Nexø. — Den iværksatte Blokade hæves.

4. Socialdemokratisk Ungdomsforbund havde fremsendt en Anmodning om økonomisk Støtte. — Til Efterretning.

5. Forretningsføreren gav en Oversigt over Understøttelseskassernes økonomiske Forhold. Da der er en stadig Stigning i Antallet af arbejdsløse, og da man ikke mente at kunne skride til en yderligere Kontingentforhøjelse, vedtoges det at forelægge Forbundsstyrelsen et Forslag om Nedsættelse af Hjælpekasseunderstøttelsen og den frivillige Understøttelse.

6. Et Medlem i Odense fik tilstaaet hvilende Medlemsret for et Aar, fra 2. September d. A. at regne.

20. September.

1. Forretningsføreren aflagde Beretning fra Fagmødet i Aalborg.

2. To Medlemmer i København anmoder om Optagelse i Sygekassen. — Tilstodes.

3. Forretningsføreren meddelte, at Forbundsstyrelsen i det væsentlige havde tiltraadt det forelagte Forslag om en Nedsættelse af Hjælpekasseunderstøttelserne, og at Forslaget derefter var udsendt til almindelig Afstemning.

4. Et Medlem i Haderslev tilstodes hvilende Medlemsret for et Aar, fra 27. August d. A. at regne.

5. Formanden for den københavnske Afdeling refererede en Forhandling, som han havde haft med Direktionen for Nationalbankens Seddeltrykkeri angaaende Arbejdsforholdene. — Til Efterretning.

6. Et Medlem i København anmoder om Kontingentfrihed. — Tilstodes.

7. Et Medlem i Odense tilstodes hvilende Medlemsret for et Aar, fra 16. September d. A. at regne.

8. Sygekasseinspektoratets Udkast til Mønstervedtægt for Sygekassen og Invalideforsikringen drøftedes, og en Omarbejdelse passende efter vore Forhold vedtoges.

27. September.

1. Afstemningsresultatet over Forbundsstyrelsens Forslag om en Nedsættelse af Hjælpekasseunderstøttelserne forelaa. Forslaget var forkastet med 1731 Nej mod 1448 Ja. 15 St. var blanke. Ialt var afgivet 3194 St. — Det vedtoges for 8 Uger at udskrive et yderligere ordinært Kontingent af 2 Kr. ugentlig for heltbetalende og 1 Kr. ugentlig for halvtbetalende Medlemmer.

2. Det udarbejdede Udkast til Vedtægter for den københavnske Sygekasse forelaa til endelig Behandling. — Udkastet vedtoges og sendes til Sygekasseinspektoratet med Anmodning om Godkendelse.

3. Et Medlem i Vejle fik i Henhold til Lovenes §§ 142 og 150 Tilladelse til kun at staa som Medlem af Syge- og Begravelseskassen.

NÆR OG FJÆRN

TARIFMØDE. Opmærksomheden henledes paa Københavns Maskinsætterklubs Medlemsmøde paa Søndag den 23. i Rømersgade 22, hvor den foreliggende Tarifsituation vil blive behandlet. Mød fuldtalligt!

TYPOGRAFERNES SYGE-HJÆLPEKASSE. Medlemmerne erindres om, at alle Restancer skal være betalt senest i Dag, Fredag. (Se omstaaende Annonce).

NAVNESKIFTE. Gennem Dansk Genealogisk Institut (Hauch-Fausbøll) har Typograf Andr. Kristian Lund Kristensen faaet Tilladelse til fremtidig at føre Navnet *Drosvad.*

ARBEJDSLØSHEDEN I BOGTRYKFAGET er ifølge den offentlige Arbejdsanvisnings Beretning gaaet ned med ca. et Hundrede i Løbet af den sidste Maaned. Den 7. Oktober var der 954 arbejdsledige.

ANTHON NIELSEN, AALBORG, fyldte Søndag den 16. Oktober 40 Aar og havde dermed gaaet arbejdsløs i 253 Dage en suite. Det er ikke for at konstatere dette, at han skal i »Typ.-Tid.«, men paa Fødselsdagen begyndte han et nyt — og forhaabentlig bedre — Liv, idet han paa denne Dag kunde sætte sig til rette i »Frederikshavns Social-Demokrat«s Redaktørstol.

Anth. Nielsen, der havde opnaaet at faa Sæde i den kommunale Hjælpekasses Bestyrelse, er saa glad for denne Redaktørplads, som kunde det være en større Lotterigevinst — hvad det paa en Maade ogsaa er. Men *han* har de Evner, som der er Brug for i en saadan Stilling, og saa er han fuld af Energi og Virkelyst, saa man kan haabe paa et godt Arbejde til Gavn for Bladet og Partiet, som gav ham den Fødselsdagsgave. Til Lykke, Hr. Redaktør! *J. G.*

SCHWEIZ. Af det schweiziske Typograf-Forbunds 4000 Medlemmer er for Tiden 500 arbejdsløse. Forbundet har besluttet at forlænge Understøttelsesperioden til 210 Dage og har i den Anledning maattet udskrive et højt Ekstrakontingent.

TIL DE NØDLIDENDE RUSSERE har jeg endvidere modtaget:

Middelfart 6,00, Odense 98,00; tilsammen Kr. 104,00. — Ialt med det tidligere indkomne *Kr. 642,00.*

København, 11. Oktober 1921.

Karl Sørensen.

DANSK TYPOGRAF FORBUND BOGTRYKFAGETS ARBEJDSLØSHEDSKASSE

VESTERGADE 5, 1. SAL
KØBENHAVN B.

KONTORERNE er aabne for Ind- og Udbetaling fra 1—3 undtagen *Lørdag (11—1)* samt *Fredag* og *Mandag Aften Kl. 5—6½.* Telefon *4331.*

FORMANDEN træffes som Regel til samme Tider. Telefon *13,331.*

ANVISNINGSKONTORET. Telefon *4331.* Telegramadr.: Typforbundet, Kbhvn.

FORENINGSMEDDELELSER

KVITTERING FOR MODTAGNE JULI KVARTALS REGNSKABER. 13. Oktober: Aabenraa pr. Bl. 20,00; Kalundborg 783,50; Løgstør pr. Bl. 91,35. 14. Oktober: Frederikshavn pr. Bl. 150,00, Kt. 350,00, ialt 500,00; Holstebro pr. Bl. 233,60, Kt. 250,00, ialt 483,60; Skanderborg intet at indsende; Viborg pr. Bl. 450,35. 15. Oktober: Haderslev intet at indsende; Haslev intet at indsende; Køge pr. Bl. 200,00, Kt. 249,35, ialt 449,35; Fredericia 139,90. 17. Oktober: Hillerød 1462,40; Marstal intet at indsende; Nykøbing F. pr. Bl. 200,00, Kt. 1769,91, ialt 1969,91; Nykøbing M. 644,80; Randers pr. Bl. 600,00; Ringsted intet at indsende; Roskilde pr. Bl. 400,00, Kt. 489,80, ialt 889,80; Silkeborg pr. Bl. 200,00, Kt. 925,00, ialt 1125,00; Svendborg pr. Bl. 750,00; Tønder 400,00; Nyborg pr. Bl. 125,00. 18. Oktober: Assens pr. Bl. 200,00, Kt. 137,85, ialt 337,95; Hobro pr. Bl. 180,65; Horsens pr. Bl. 402,10, Kt. 1000,00, ialt 1402,10; Ringkøbing 668,20; Rudkøbing 720,05; Stege 267,00.

København, 18. Oktober 1921.

Forretningsudvalget.

TILSKUD FRA HOVEDKASSEN er efter lovformelig Begæring tilsendt følgende Afdelinger: 12. Oktober: Lyngby 300,00. 13. Oktober: Aabenraa i St. f. Juli Kv. Overskud 20,00; Løgstør i St. f. Juli Kv. Overskud 91,35; Aabenraa 500,00; Nyborg 400,00. 14. Oktober: Frederikshavn i St. f. en Del af Juli Kv. Overskud 150,00; Holstebro i St. f. en Del af Juli Kv. Overskud 233,60; Viborg i St. f. Juli Kv. Overskud 450,35; Skanderborg 200,00; Skanderborg 25,00. 15. Oktober: Haderslev 45,40. 17. Oktober: Nykøbing F. i St. f. en Del af Juli Kv. Overskud 200,00; Randers i St. f. Juli Kv. Overskud 600,00; Roskilde i St. f. en Del af Juli Kv. Overskud 400,00; Silkeborg i St. f. en Del af Juli Kv. Overskud 200,00; Svendborg i St. f. Juli Kv. Overskud 750,00; Køge i St. f. en Del af Juli Kv. Overskud 200,00; Nyborg i St. f. Juli Kv. Overskud 125,00. 18. Oktober: Assens i St. f. en Del af Juli Kv. Overskud 200,00; Hobro i St. f. Juli Kv. Overskud 180,65; Horsens i St. f. en Del af Juli Kv. Overskud 402,10.

København, 18. Oktober 1921.

Forretningsudvalget.

NYE MEDLEMMER

København: Sætter Edvin Holmqvist, udl. 9. 10. 21 hos S. L. Møller (arb. s. St.). 607 Henning Jensen, udl. 15. 10. 21 hos Valentin & Lund (arb. s. St.), tiltr. fra Lærlingeafd. 603 Svend Hartmann, udl. 7. 10. 21 hos Weiss (arb. s. St.), tiltr. fra Lærlingeafd. Paal. Oda Jensen, udl. 1. 10. 21 hos I. A. Hansen (arb. s. St.). Hj.arb. Aksel Arthur Nielsen (I. A. Hansen). Sætter Villiam Christensen, udl. 7. 10. 21 hos Jensen & Rønager (arb. s. St.). Trykker Villiam Rasmussen, udl. 1. 10. 21 i Missionstr. (arb. s. St.). Trykker Aksel Emil Møller, udl. 1. 10. 21 i Missionstr. (arb. s. St.). 2633 Andersens Hustru Ingrid Marie. 586 Hansens Hustru Isabella Ingeborg Eugenia Viola.

Rønne: Sætter Willy Sigurd Nyeland Nielsen, udl. 6. 10. 21 hos Kieffer. Thisted: Sætter Ejnar Arthur Hansen, udl. 1. 11. 21 i Thisted Amtsbogtr. Vejle: Sætter Halvor Hansen, udl. 1. 10. 21 i Vejle Amts Folkebl.

Indvendinger mod Optagelsen maa ske inden 14 Dage fra Dato til vedkommende Lokalafd.

TILTRAADTE

København: 3574 Christian Kirkebæk fra Aarhus (arbl.). 7039 Peder Kristensen fra Rejse (arbl.). 3264 Aksel V. Larsen fra Nakskov (syg).

Brønderslev: 7009 Adolf Andersen (arbl.). Esbjerg: 3039 Poul Pedersen (arbl.). Fredericia: 6428 Robert Ottesen (arbl.). Frederikshavn: 6867 Anton Nielsen (udenfor Faget). Kolding: 2882 Johan Fr. Chr. Weiss (arbl.). Odense: 3343 Edwin Hansen (Kerteminde Avis). Rønne: 6476 Henry Larsen Holm (arbl.). Tønder: 7023 Aage Roe (Vestslesvigs Tidende).

FRATRAADTE

København: 2772 Jul. Carlsen til Nakskov i Pl. 7014 Sigvard Nielsen til Horsens (arbl.).

Aarhus: 3574 Chr. Kirkebæk til Kbhvn. (arbl.), 1850 Thorkild Rommerdahl til Kbhvn. (arbl.), 3791 Ejner Spielz paa Rejse og 4328 Viggo Christensen til Esbjerg i Pl. Esbjerg: 3683 A. K. Arnø til Vejle. Horsens: 3300 Poul Berg til Kbhvn. (Militær). Ringkøbing: 6325 P. Th. Munch paa Rejse. Roskilde: 6428 Rob. Ottesen itl Fredericia (arbl.). Thisted: 7039 P. Kristensen til Kbhvn. (arbl.).

DØD

København: 795 Willy Christensen (Nielsen & Lydicke).

UDMELDTE

København 4682 Johanne Jensen (fratr. Faget). Horsens: 5063 Kathrine Worm. Tønder: 4932 Petrine Torp.

UDSLETTET MED RESTANCE

Aarhus: 7004 Svend Aage Nielsen.

Typografernes Understøttelseskasse for Enker og Efterladte.

Legatuddelingen har fundet Sted. De Ansøgere, der er kommen i Betragtning, vil erholde Underretning herom i indeværende Uge.

Kassereren træffes hver Mandag Aften fra Kl. 7–8 i sit Hjem, Hillerødgade 139.

(24d) *Bestyrelsen.*

Typografernes Syge-Hjælpekasse.

Alle Restancer bedes af Hensyn til Kvartalsopgørelse indbetalt i **Dag Fredag** Kl. 7–9. *Kassereren.*

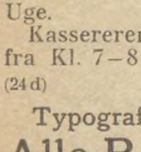

Til Medlemmer af Københavns Trykkerklub!

Husk, at det er i Aften, Fredag Kl. 8, at Medlemsmødet afholdes, Blegdamsvejen 26, St.

Dagsorden: **Tarifen.** *Styrelsen.*

NB. Agitér for Tilslutning. (17b)

Medlemsmøde om Tarifen

afholdes Søndag den 23. Oktober Kl. 11½ i Rømersgade 22, 2. Sal til Gaden.

Det er enhver Maskinsætters absolute Pligt at møde. *Styrelsen.*

(21e)

Typografernes Sangforening.

I Aften Fredag sidste Frist for Tegning til Assemblé den 29. ds. (1A)

Ordinær halvaarl. Generalforsamling afholdes Søndag d. 23. Oktober Kl. 11 Form. i Nørre Central Café med følgende Dagsorden: 1) Protokollen, 2) Beretning, 3) Regnskabet, 4) Valg, 5) Eventuelt.

(3ø) *Bestyrelsen.*

ANNONCER

Sætter-Trykker.

En ung Typograf, 25 Aar, der er hurtig Avissætter og er kendt med Trykning, ønsker Plads straks eller senere. Gode Anbefalinger haves. Billet mrkt. »266« modtager Ekspeditionskontoret.

Ung Trykker søger Plads

straks eller senere ved Avis- eller Akcidensarbejde. Billet mrkt. »267« modtager Ekspeditionskontoret.

Trykker.

Dygtig Trykker, rutineret Akcidens- og Illustrations-, kendt med »Rotary«, kan straks faa fast Plads. Løn 105 Kr.

Central-Trykkeriet,

Nykøbing F. (271)

En dygtig Maskinsætter

(Typograph), som vil og kan deltage i Haandsætningen, kan straks faa Plads i *De forenede Bogtrykkerier* i Aarhus.

(269) *Mads Hansen.*

Skal et Arbejde fremskyndes.
Brug DRUBIN Siccativet Rapido.

Telefon 9090 Telegr.-Adr.: DRUBIN, Valby.

Dygtig Rotationstrykker

og **Stereotypør** søger Plads snarest. Billet mrkt. »270« modtager Ekspeditionskont.

Maskintrykker,

fortrolig med Illustrations- og Akcidensarbejde, søger Plads straks. Nærmere ved Billet mrkt. »260« til Ekspeditionskont.

Akcidenssætter,

28 Aar, søger Plads snarest. Eventuelt som Annonce- eller Avissætter. Gode Anbefalinger haves. Billet mrkt. »261« modtager Ekspeditionskontoret.

2 Universal Støbeforme

(en ny og en brugt), den ene med Formatstykker fra 12½—26 Cicero, er til Salg straks.

(262) **Svendborg Avis.**

2 saa gode som nye

Hurtigpresser

med 3 Formvalser, fineste Farveværk, Trykformat 50×70 sælges med Garanti.

(268) Mammen, Aarhus,

Chr. Thomsen

Lille Blegdamsvej Nr. 1

Telefon Nora 2165 v

leverer vaskede kulørte og hvide Pudseklude til Dagens billigste Priser.

Ordre til Byen saavel som Provinsen ekspederes omgaaende. (151)

Tandlæge Warnøe, (152)

Kultorvet Nr. 14¹ - Telf. Byen 7565.

Yder Rabat til Sygekassens Medlemmer.

Konsultation 10—3½. Mandag, Onsdag og Fredag 5—7½. Bedøvelse hele Dagen.

Husk A. E.s Rabat.

Største Besparelse

for Foreningens Medlemmer er at benytte **A. E.s Rabatkort.** Kortene udleveres gratis paa Foreningens Kontor. (19)

Tandlæge Dyrlund-Smith og Kisbye,

St. Kongensgade 45 II. (6)

Konsult.: 10—4 og 6—7, Søndag 10—11.

25 pCt.s Moderation. — Telefon 6125.

F. L. BIE A/S

Gothersgade 28, København.

Telefon Central 8062 og Palæ 1556.

Grafisk Fagforretning

leverer bedst og billigst fra Lager **Tænger,** forniklede som ufornikiede, til forskellige Priser, **Aale, Vinkelhager** og alt andet Tilbehør for Trykkeriet og Sætteriet. (11)

PARITZ GOTTSHALCK

KONGENS NYTORV 8 · TELEFON 3378

Nye og brugte Maskiner haves paa Lager.

Stort Lager af alle Utensilier. (12)

ADOLPH WULFF

fører alle Artikler for Bogtrykkere.

Maskiner · Skrifter · Farver

fra de bedste Fabrikker

Valsemassefabrik og Valsestøberi.

Brugte Maskiner haves altid paa Lager.

Gothersgade 8. Kjøbenhavn K.

Telefon Central 39 og 5539. (7)

WILLIAM SIMMELKJÆR

SUNDHOLMSVEJ 67 (5)

SKRIFTSTØBERI · GALVANOPLASTIK

ANNONCECLICHÉER · XYLOGRAFI

Tandlæge Edv. Møller,

Købmagergade 30, 2.

udfører enhver Tandbehandling til smaa Priser. Samvittighedsfuldt Arbejde. Bedøvelse hele Dagen. Konsultationstid 10—3½, 6—7 Efterm. Telefon 8181. (14)

Lauge Petersens Dampvaskeri

Lauggaards Allé 13, Søborg.

Telefon: Søborg 433 & 256

leverer til Bogtrykkerier, litografiske Etablissementer og Reproduktionsanstalter hvide og kulørte Pudseklude til billigste Dagspriser.

Forhen Valdemarsgade 42 og Frederiksstadsgade 13. (98)

Arbejdernes Livsforsikring tegner Livsforsikring med eller uden Udbetaling i levende Live. — **Konfirmationsforsikring** tegnes paa særlig fordelagtige Vilkaar **med Præmiefrihed ved Forsørgerens Død.** — Arbejdernes Livsforsikring er i sin Afdeling med Lægeundersøgelse **betydelig billigere end andre Selskaber** med ugentlige Præmier, ligesom alle Forsikringer er genforsikrede i Statsanstalten. **Restancefrist under Arbejdsløshed eller anden uforskyldt Aarsag.** — Ugenlig Opkrævning sammen med Foreningskontingentet. — Forlang Oplysning hos

ANTON JENSEN,
Østerrigsgade 31⁴.

Redaktør: FR. NIELSEN. Bygaardsstræde 8, Køge. Ekspeditør: KARL SØRENSEN, Vestergade 5, 1. Sal, Kbhvn. B.
Abonnem. gennem Postkontorerne: 1 Kr. 50 Øre Kv. Annoncer: 35 Øre pr. Petitlinje (pladss. Medl. 25 Øre). 26 Gange og derover Rabat.
Trykt hos F. E. BORDING (V. PETERSEN). København.

TYPOGRAF-TIDENDE

ORGAN FOR DE TYPOGRAFISKE ARBEJDERES INTERESSER

NUMER 43 KØBENHAVN DEN 28. OKTOBER 1921 XLVIII AARGANG

GENNEM en lang Aarrække har Typograferne ved frivillige Bidrag ved Juletid ydet deres Arbejdsløse og Syge, Enker efter Typografer eller Kolleger, som paa Grund af Sygdom og Arbejdsløshed er kommen tilbage i økonomisk Henseende, en hjælpende Haand.

Den ualmindelig store Arbejdsløshed, som hærger vort Fag i Aar, gør Juleindsamlingen endnu mere nødvendig end nogen Sinde tidligere.

Vi opfordrer derfor indtrængende Kollegerne til straks at paabegynde Juleindsamlingen, og under Hensyn til den ekstraordinære Nød at gøre den større end sædvanlig, thi der er haardt Brug for den.

Forretningsudvalget.

EN AFSLØRING

—

Som bekendt har Københavns Bogtrykkerforening en paa et »strengt videnskabeligt Grundlag« udarbejdet saakaldet Minimalberegning, der gentagne Gange har været Genstand for Meningsudvekling. Hr. Levison med Følge forsvarer imidlertid deres Prisberegning ud fra Videnskabens høje Stade.

I en Diskussion med en Forlægger fortæller Direktør *I. C. Petersen* nu med Henblik paa Minimalberegningen, at »Beregningen af Bogtrykprisen . . . er foruden Spørgsmaalet om Pris tillige et Spørgsmaal om *anvendte Timer*«, men han erklærer i denne Forbindelse, at »den [Minimalberegningen] kan ikke angive, hvor mange Timer denne eller hin Sats kræver at *sætte* eller *tilrette*«.

Man gnider Øjnene og spørger, hvor Videnskaben er henne. Al Prisberegnings Kærnepunkt for Bedømmelsen af et Stykke Arbejde maa dog være *Tiden;* ved at anlægge Arbejdet efter bestemte Principper og organisere dets Udførelse paa den mest praktiske og fuldkomne Maade og saa paa Forhaand skønne over den nødvendige Tid for dets Udførelse kendes den dygtige og indsigtsfulde Fagmand. Men hæfte Betegnelsen *Videnskab* paa det Kunststykke at lægge saa og saa mange Procent paa en Arbejdstime af den og den Pris, turde være letsindig Omgang med Sandheden.

Maaske er det ganske uforvarende, Hr. Direktøren kommer til at fortælle os, at Kejseren ingen Klæder har paa. Og lad os ikke sanke gloende Kul hverken paa Direktørens eller Hr. Levisons Hoved. Menneskene vil bedrages, og Smørrebrødet og Snapsen ved de maanedlige Sammenkomster kan jo smage Bogtrykkerne lige godt derfor.

X.

»KAN DET LÆNGERE BETALE SIG AT ARBEJDE?«

—

I en Betragtning over den sidste Kontingentforhøjelse opstiller Emil Morgenstern, Herning, dette Spørgsmaal og begrunder det med en »Opgørelse« fra en ung, gift Kollega, der drager en Sammenligning mellem en *arbejdende* og en *arbejdsløs* paa den Maade, at den gifte arbejdende af en Ugeløn paa 84 Kr. skal betale 10 Kr. i Kontingent, 10 Kr. i Husleje og 10 Kr. i Skat, medens den arbejdsløse ugifte af 45 Kr.s Understøttelse kun betaler 5 Kr. til Logi og Skat.

Skønt en saadan misvisende »Opgørelse« næppe er Umagen værd at beskæftige sig med, ønsker jeg dog at knytte et Par Bemærkninger dertil, thi jeg tror, mange har faaet den Opfattelse, at vore arbejdsløses Stilling er bedre end de arbejdendes.

Ethvert fornuftigt Menneske maa da kunne sige sig selv, at naar en ung, gift Mand betaler 20 Kr. i Skat og Husleje, saa kan en ugift Mand ikke slippe med 5 Kr., selv om han er arbejdsløs. Ja, det eneste skulde da være, om Indre Mission, som er saa udbredt paa Herningegnen, var saa menneskekærlig anlagt, at den lod de arbejdsløse slippe med et saa ringe Beløb til Skat og Logi. Men det kan den øvrige Befolkning her i Landet jo ikke profitere af. Her i København f. Eks. maa den ugifte betale 10—15 Kr. ugl. for et Værelse, og Skatten beregnes efter den Understøttelse, vedkommende oppebærer.

Forøvrigt er det mærkeligt, at Morgenstern ikke benytter sine egne Udgifter til Sammenligning med den arbejdsløses; men Resultatet var maaske næppe tilfredsstillende. Den nævnte Opgørelse er vel nok Maksimum blandt de Herning Kolleger. At Morgenstern benytter en af de daarligst lønnede *giftes* Indtægt til Sammenligning med den højst understøttede *giftes* Understøttelse er selvfølgelig ogsaa kun for at gøre Forskellen saa stor som mulig. Thi der findes jo ogsaa arbejdsløse, baade *gifte* og *ugifte*, hvis Understøttelser ligger langt under de af M. nævnte 45 Kr., f. Eks. alle dem, hvis vedtægtsmæssige Understøttelse er ophørt. Deres Understøttelse er kun henholdsvis 35 og 30 Kr. ugl., og hvis Forslaget om Understøttelsernes Nedsættelse var blevet vedtaget, vilde disse Satser være blevet forringet med 5 Kr.

Jeg tror, at en af Aarsagerne til, at Forslaget om Nedsættelse blev forkastet, var Hensynet til disse Kolleger, som, efter en Arbejdsløshedsperiode paa 90, 140 eller 160 Dage med en nogenlunde anstændig Understøttelse, blev henvist til Resten af Aarets 365 Dage at maatte nøjes med 30—35 Kr. ugl.

Til Morgensterns Spørgsmaal kan man vist med en rolig Samvittighed svare: »Mener Kollerne, at det ikke betaler sig at arbejde under disse Forhold, ja, saa skulde de skam holde op snarest muligt; der er arbejdsløse nok, som hellere end gerne vil bytte med dem — det store Kontingent til Trods.«

Men saa langt drister man sig næppe i Modstanden mod Kontingentforhøjelsen.

— — —

Til Protesten fra Køge og dens Vaabendrager Sørensen-Kjeld kun dette, at der paa det udsendte Forslag fra Forretningsudvalget udtrykkelig stod: ». . . Man har derfor besluttet ved en skriftlig Afstemning at overlade til Medlemmerne selv at afgøre, *hvorvidt Understøttelserne skal nedsættes, eller der skal foretages en yderligere Forhøjelse af Kontingentet.*«

Eftr min Mening skal man være ualmindelig naiv for ikke at kunne forstaa, at naar Forslaget om Understøttelsernes Nedsættelse forkastes, betyder dette uvægerligt, at Kontingentet forhøjes. Jeg har i hvert Fald ikke her i København hørt nogen anden Fortolkning.

Sørensen-Kjeld indrømmer jo ogsaa, maaske helt ubevidst, dette, idet han skriver, at hvis der havde været stemt om Kontingentforhøjelse, og denne var blevet forkastet, maatte Administrationen indrette sig efter dette Forhold, *altsaa nedsætte Understøttelserne.* Men dette er jo kun at vende op og ned paa hele Sagen, thi naar Medlemmerne ved Afstemningen tilkendegav, at Understøttelserne ikke skulde nedsættes, maa Resultatet efter Sørensen-Kjelds Teori selvfølgelig blive det, at Kontingentet forhøjes for at skaffe Balance i »Husholdningen«.

Thi der er vel næppe saa megen Forskel paa Sørensen-Kjeld og de arbejdsløse, at der ikke af S.-K. kan kræves en Kontingentforhøjelse paa 2 Kr., hvorimod det kan kræves af de arbejdsløse, at de afleverer 5—7 Kr. ugl. af deres Understøttelse.

Aftemningens Resultat er et glædeligt Tegn paa Kollegialitetsfølelsen overfor vore arbejdsløse. Flertallet har vist, at de ikke var bange for at bære den Byrde med, som Kontingentforhøjelsen paalægger, i Stedet for at vente til dem, det rettelig tilkommer, træder til.

Jeg tror næppe, Sørensen-Kjeld opnaar at blive Vidne dertil.

København, 21. Oktober 1921.

Erik Holm.

»PROTESTMAGERNE«

—

Med denne klassiske Betegnelse har Forretningsfører K. Sørensen ment at kunne melde sig færdig med Fadæsen ved Afstemningen. Hans to Artikler er præget af samme Nonchalance, der

imidlertid hverken er overbevisende endsige i Overensstemmelse med Virkeligheden.

Det staar fremdeles uvægerlig fast, at det Forslag, der stemtes om, var et Forslag om *Understøttelsernes Nedsættelse*. Og det fremgaar saa meget desto tydeligere af følgende, der er underskrevet af Forretningsudvalget:

»Forbundsstyrelsen *foreslaar*, at der fra 1. Oktober d. A. foretages en mindre Reduktion af *Hjælpekasseunderstøttelsen* og den frivillige Understøttelse og anbefaler Medlemmerne at *stemme for følgende Forslag*:

Hjælpekasseunderstøttelsen o. s. v.«

Der er altsaa ikke stemt om Kontingentforhøjelse, men alt tyder paa, at Forretningsudvalget har gjort *et* og ment noget *andet*, men man kan ikke bagefter komme og sige, at Forslaget drejede sig ganske vist om Understøttelserne, men I har alligevel stemt om Kontingentforhøjelse.

Naar Hr. Karl Sørensen højtideligt paaberaaber sig, »at vi *aldrig* har siddet en Flertalsbeslutning overhørig, det gaar ikke an«, saa er det jo en dundrende Usandhed. Her maa vi endnu en Gang minde ham om Flertalsbeslutningen paa sidste Delegeretmøde m. H. t. de 38.000 Kr., som Forbundsstyrelsen ganske rolig satte sig ud over til Trods for, at det ikke var »Protestmagere«, men vort Forbunds mest udvalgte Mænd, der tog Beslutning. Og maa vi nu bede om Hr. Sørensens Svar paa, *hvorfor* man saa flot den Gang kunde ignorere Flertallet og Medlemmerne.

Paa Delegeretmødet kom Hr. Sørensen galt af Sted med en Lovparagraf, og han er fremdeles uheldig med disse Tingester, idet han giver § 34 den Udlægning, som han mener kan redde Situationen.

Ganske vist erkender vi Forbundsstyrelsens Ret til at udskrive det Kontingent, som er nødvendigt for Balancen i Understøttelseskasserne, men Hr. Sørensen har *ikke denne Ret*, med mindre *de i disse Love* fastsatte Understøttelsessatser ikke kan udredes. Og det er netop det, vi vil have Bevis for, altsaa maa vi vide, om Satserne ikke er ud over, hvad der er fastsat i Lovene. Er det Tilfældet, da er Kontingentforhøjelsen endnu mere ulovlig. Og lad mig yderligere gøre opmærksom paa, at det er ikke de *vedtagne*, men de i *disse Love* vedtagne Understøttelser.

Med Rette vil man kunne spørge: Naar nu Ledelsen har denne lovmæssige Ret, hvorfor laver den saa alt dette Miskmask. For der er da intet fornuftigt Menneske, der tror, at det 8 Ugers Kontingent, som Ledelsen i Strid med Sandheden paaberaaber sig er vedtaget, blot i mindste Maade kan redde Situationen.

Selvfølgelig ikke. Understøttelsernes Omfang aftager jo ikke. Tværtimod. Og længere end de 8 Uger finder vi os ikke i at blive skruet op i Kontingent, med mindre den samme Ledelse garanterer os en Lønforhøjelse eller forhindrer Nedgang i Lønnen til Februar. Jeg indrømmer selvfølgelig, at *det* er vanskeligere end det at diktere Penge ud af vore Lommer. Men en af Delene maa den gøre. Enten ingen Nedgang til Februar eller ogsaa *ned med Kontingentet*.

Der maa være Maade med Galskaben. Men en kritisk Gennemgang og Undersøgelse af vor hele Administration var maaske ogsaa værd at overveje. Det var jo muligt, at der kunde spares adskilligt her og der. Og vi maa have vor Opmærksomhed henvendt herpaa.

Endvidere forekommer det ogsaa betimeligt at gøre Hr. Sørensen opmærksom paa, at der ogsaa eksisterer en § 32 i vore Love, idet han med ungdommelig Friskhed har dikteret at smide de Medlemmer ud, som eventuelt ikke vil betale den Bommert, han har været delagtig i.

I Aalborg var der 70 St. for Understøttelsernes Nedsættelse og 10 imod. Køge-Cirkulæret blev desværre kun ved en ren Tilfældighed bekendt i Afdelingen. Imidlertid har Ledelsen tiltraadt Protesten. Men var Spørgsmaalet blevet droftet paa en Generalforsamling, var et stort Flertal mod Kontingentforhøjelses-Betaling ikke udelukket. Og da var Hr. Sørensen sikkert bleven nødt til at respektere § 32.

Men man véd naturligvis ikke, at dømme efter den Maade hvorpaa han hidtil mener at have taget Gassen af Ballonen.

Sørensen-Kjeld.

Sørensen-Kjeld spiller i ovenstaaende Indlæg paa de samme Strenge, som Medlemmerne i Køge, og jeg kunde derfor i og for sig godt nøjes med at henvise til mine en Gang afgivne Svar i denne Sag, men da man stadig finder det formaalstjenligt at bygge sine Angreb paa et urigtigt Grundlag, maa jeg gentage, hvad det Forslag gik ud paa, som blev forelagt Medlemmerne til Afgørelse.

Paa det Tidspunkt, da Afstemningen fandt Sted, øgedes Antallet af arbejdsløse fra Uge til Uge, og da vore Hjælpekasser paa samme Tidspunkt udviste et Underskud paa ca. 150.000 Kr., turde Forbundsstyrelsen ikke længere tage Ansvaret for dette økonomiske Forhold. Der skulde træffes en Afgørelse. Da vi fandt det meget betænkeligt at skride til en ny Kontingentforhøjelse, valgte vi den Vej at lade Medlemmerne stemme over et Forslag, hvorefter Understøttelserne skulde nedsættes. Paa Stemmesedlen var der udtrykkelig gjort opmærksom paa, at hvis Forslaget ikke blev vedtaget, vilde en Kontingentforhøjelse blive Afstemningens Resultat.

Det skulde ikke synes vanskeligt for Medlemmerne at tage Stilling til et saadant Forslag. Heldigvis er det da ogsaa kun *enkelte* Medlemmer, som ikke kan eller vil forstaa, at man her var stillet overfor et Enten—Eller. Det ene maatte blive en Følge af det andet. Medlemmerne *forkastede* Forslaget og *tvang* derved Forbundsstyrelsen til at forhøje Kontingentet for at skaffe den fornødne Balance i disse Understøttelseskasser og dermed søge undgaaet at stifte yderligere Gæld.

Ja, det er den foreliggende Sags Kærnepunkt, og Sørensen-Kjeld vil ikke komme uden om dette ved et Forsøg paa at drage nye Spørgsmaal ind i Debatten.

Hjælpekasseunderstøttelsen er fastsat i Forbundslovene, der er altsaa Tale om de i disse Love fastsatte Understøttelser, og dermed er ogsaa givet, at min Opfattelse af Lovenes § 34 er rigtig. At der ikke udbetales højere Understøttelse end de i Lovene fastsatte, er lige saa selvfølgeligt, som den stiftede Gæld er et tydeligt Bevis for, at de løbende Understøttelser ikke kunde udredes uden en Kontingentforhøjelse.

Den Stilling, som Køge Lokalafdeling har indtaget overfor den udskrevne Kontingentforhøjelse, er beklagelig. Der kan være meget delte Meninger om det retfærdige eller organisationsmæssigt forsvarlige i den foretagne Kontingentudskrivning. Men det er et fuldstændigt Udtryk for Medlemmernes Vilje, og det maa vi bøje os for. Det er derfor meget malplaceret, naar Sørensen-Kjeld finder Anledning til at trøste Kollegerne i Køge med Lovenes § 32. Thi i dette Tilfælde bliver der ikke Tale om, at vi skal udelukke en Del af vore Medlemmer. Nej, Medlemmer, der ikke indbetaler deres Kontingent, *udelukker sig selv*. De slettes som Restanter.

K. S.

HERNING

I »Typ.-Tid.« Nr. 42 har en Herning-Kollega, Emil Morgenstern, i Anledning af den sidste Kontingentforhøjelse opstillet et Regnestykke, hvorefter det *næsten* ikke længere kan betale sig at arbejde.

Nu ligger jo Herning ganske vist »langt ude«, hvilket dog ikke udelukker, at der ogsaa her kan findes »gode« Hoveder, men at samme »gode« Hoveder skulde være af saadanne Dimensioner, at de kan tro, Fagets arbejdsløse ikke behøver at betale Husleje og Skat, havde dog vist de færreste troet.

Som Kyllingen, der troede, at Hønsegaarden var hele Verden, saaledes har Hr. M. rimeligvis indhøstet al sin Visdom i Herning. Han aner aabenbart ikke, at der rundt i Landet og navnlig her i København gaar Hundreder af Familieforsørgere ledige, og at disse, saafremt de endnu har et Par Møbler tilbage, ikke kan undgaa at betale Skat, for slet ikke at tale om Husleje. Dertil kommer saa, at en stor Del af de arbejdsløse forlængst har opbrugt deres ordinære Understøttelse og nu maa klare sig med ca. 30 Kr. om Ugen. At en *ugift* Mand, efter Hr. M.s Regnestykke skulde kunne betale sit Logi og Skat med 5 Kr. ugentlig, lyder jo lidt komisk, naar man véd, at her i København, hvor de fleste arbejdsløse Typografer opholder sig, faar man næppe et Værelse under 10 Kr. ugentlig.

Men hvad om Konitngentet blev sat ned, saa Understøttelsen svandt ind til intet, og en Del af de ca. 1200 ledige Typografer — begrundet paa Sult — søgte over til Herning og tilbød deres Arbejdskraft til laveste Løn? — Da vilde Hr. M., selv om han maaske er et »Lys«, sikkert opnaa alle de »Goder«, som han nu tillægger de arbejdsløse.

Et maa man dog lade Hr. M., at han i sin »Efterskrift« indrømmer, at Indholdet af hans Artikel ikke er meget værd, og jeg vil derfor henstille til ham, at han tænder Tranlampen, opstiller et nyt Regnestykke og ryster Hovedet for Brugen.

København, 21. Oktober 1921.

N. P. Christensen.

KONTINGENTFORHØJELSEN — OG KØGE

Med Forundring læser jeg Køge-Afdelingens Beslutning angaaende Nægtelsen af at betale den af Medlemmerne selv vedtagne Kontingentforhøjelse. Er det virkelig gaaet saa vidt med Kollegialiteten, at de, der stadig staar som faste Støtter i faste Pladser, og som aldrig har nydt den store »Glæde« at hæve den »store« Understøttelse, virkelig vil gaa til et saa grimt Skridt som det, de har vedtaget i deres ligesaa grimme Resolution. Mon nogen arbejdende Kollega — ogsaa de fra Køge — vilde være i Tvivl om, hvad de skulde og burde gøre, hvis de en Fredag overværede de arbejdsløses sørgelige Tog til Forbundskontoret for at faa udbetalt deres Understøttelse? Jeg tror det ikke. Jeg kan ikke andet end, som mange med mig, udbryde: *Føj for F . . . . .!*

Heldigvis bestemmer Køge ikke Farten.

København, i Oktober.

M. Hansen.

VED LØVFALDSTID

Det smukke Efteraar virker velgørende paa Overgangen fra Sommer til Vinter — til den Tid, som er Kakkelovnens, Lampens og Bogens. Sommeren har saaledes rakt en Arm ud til godt op imod Jul, uden at vi har mærket den Tristhed og det Graa, som saa ofte kendetegner vort Efteraar.

En Perle har dog i lange Tider kastet sit lysende Skær ind i Efteraaret. Ogsaa nu skal den gøre det og gøre det med fordoblet Kraft.

Novemberfesten — Typografernes Novemberfest!

Var det en Fejl, at Novemberfesten forrige Aar blev lagt ud i Idrætshusets mægtige Hal, hvor kun et Mindretal af det højtærede Publikum tilstrækkeligt kunde høre de iøvrigt ganske udmærkede Kunstnere. Saa skal denne Fejl rettes i Aar! Ikke Idrætshuset kan rettes — gid det var saa vel. Idrætshuset er det *eneste* Sted — Gudskelov desværre — hvor vi kan huses. Men *Programmet* skal rettes. Det Program, som Festudvalget i Aar byder paa, er noget af det mest knagende dyre, der nogensinde er opført — endsige hos Typografernе. Tænk: er det ca. 40 eller er det 50 Musici med Direktør Vald. Nielsen i Spidsen, der skal udføre to store Afdelinger? Man *maa* forbavses.

— Kunstnerne? Ja, — sé Programmet. Men det er Sangere, hvis Kraft nok skal virke hen i hver en lille Krog derude. Hvor vi glæder os til at høre *Birgit Engell*. Og *Forchhammer*. Og *Restorff*. De skal nok alle kunne *høres*. Og som man ser, holdes Kunstens Fane højt, bestandig højt.

Om *Gutenbergkoret* vil vi ikke tale. Men vi er spændte — spændte fordi, at vi, selv om vi

kender det udmærkede Kor, véd, at det bestandig har Livets unge Saft i sig.

Saa er der Ballet. Men hør nu: til Ballet har Festudvalget, ih du forbarmende, gaaet hen og lejet hele det store Orkester til at spille langt ud paa Natten. Nu, da intet Menneske mere gaar i Graven uden at have set det storslaaede Syn af Typografernes Efteraarsbal i Idrætshuset, kunde der godt tages en pæn Entré alene for Tilskuerne.

Men Festudvalget er tosset. For kun to Kroner lader det danse hele Aftenen og et Stykke af Natten med. Og ikke nok hermed. Thi saa har Festudvalget nedsat Billetpriserne til Aftenunderholdningen til 2 Kr. for de bedste og 1½ Kr. for alle øvrige Pladser, alt *iberegnet* Garderobe. Nu kan Prisfaldet ikke længer skjules. Men Festudvalget skal tilgives, ja ikke alene tilgives, men ogsaa belønnes. Den bedste Maade, vi kan belønne det paa, er at købe en Billet. En til Fa'r og en til Mo'r og en til hver af Børnene.

Køb, køb, køb!

Novemberfestens Formaal staar paa Programmet — vi tør daarligt tænke paa det, saa svært bliver det i Aar. Men en indre Røst forkynder os vor Pligt — der er noget, der siger, at vi *skal*.

I dette smukke Efteraar saa lad os da alle, gamle og unge Typografer, samles i Idrætshuset. Der er nu dejligt opvarmet derude. Saa kan det for den Sags Skyld til den Tid godt regne med Skomagerdrenge og Stormen suse udenfor. Lad os samle os, more os og glæde os og glæde Festudvalget, der har vovet de store Udgifter for det gode Formaal.

Vi beder paa det indstændigste alle vore Venner og særlig Tillidsmændene: agitér og sælg — Anton Jensen har Billetter, og lad ham ingen faa tilbage.

Kom saa inden Kl. 7, præcis 7 begynder vi, og vi lover en god Aften. ***

PROTESTEN FRA KØGE

I sidste »Typ.-Tid.« er E. Morgenstern og Sørensen-Kjeld ude med et lille Hip til de arbejdsløse.

E. Morgenstern er særlig langt ude i sine Betragtninger med Hensyn til Kontingentforhøjelsen. Han mener saaledes, at en arbejdsløs er ligesaa godt stillet som en arbejdende og regner her med Tal imellem de *gifte arbejdende* og de ugifte arbejdsløse; men glemmer helt de *gifte arbejdsløse*. Hvordan kan det være?

E. M. mener maaske, at de gifte arbejdsløse ikke kommer i Betragtning ved en Nedsættelse af Understøttelsen. Og hvorfor kan en gift arbejdsløs ikke have en ligesaa stor Udgiftspost som en arbejdende. Hvad mener E. M. om det: Udgift: Husleje 10 Kr., Kommune-, Stats- og Kirkeskat 10 Kr., ialt 20 Kr. ugenlig. Tilbage 29 *Kr.* Den gifte arbejdsløse staar saaledes med 29 Kr. ugenlig til *Kost, Brændsel og Belysning, Beklædning* o. s. v. til sig og sin Familie. Ligeledes er E. M .meget imod, at de arbejdsløse har været stemmeberettigede. Jeg tror, som E. M., men i en anden Retning, at man skal være forsigtig med, hvor højt man spænder Buen.

Til Slut skal jeg tilraade E. Morgenstern og Sørensen-Kjeld, at de begge tager dem en Maaneds Ferie i de arbejdsløses Rækker og lader saa et Par gifte arbejdsløse træde i deres Sted.

Teori er godt nok, men Praksis er bedre.

En gift arbejdsløs.

NÆR OG FJÆRN

JUBILÆUM. Tirsdag den 1. November kan vor afholdte Kollega *P. M. Koustrup Petersen* fejre 25-Aarsdagen for sin Ansættelse i Aarhus Stiftsbogtrykkeri. Koustrup Petersen har lært Faget i A. Nielsens Bogtrykkeri i Nykøbing paa Mors og udlærtes 1. Oktober 1883. Efter at have arbejdet der i Byen et Par Aar, kom han til Claudius Madsen i Middelfart, hos hvem han arbejdede fra 1885—87; kom derfra atter til Nykøbing M. en kort Tid. Samme Aar fik han Plads i det Milo'ske Bogtrykkeri i Odense og arbejdede her til 1896, hvorefter han fik sin nuværende Plads i Aarhus Stiftsbogtrykkeri. Koutrup Petersen er en brav, elskværdig og afholdt Kollega, som vi alle her i Stiftsbogtrykkeriet ser op til med Agtelse, hvilket han sikkert paa sin Jubilæumsdag vil modtage Beviser paa, ligesom mange Kolleger fra Nær og Fjern, der fra tidligere Dage har kendt Jubilaren, den 1. November vil sende vor joviale og brillante Kollega en venlig Hilsen. *»Koborg«.*

BREV henligger paa Forbundskontoret til Cornelius Petersen.

»DEN FRIE KONKURRENCE«. Beskedenhed er ikke en af de Dyder, der kendetegner den nulevende Slægt. Og vor Handelsstand danner saa vist ingen Undtagelse herfra. De handlende er ikke tilfredse med de Midler, de er i Besiddelse af, naar Talen er om at blokke Forbrugerne. De ønsker en mere privilegeret Stilling og agter nu at indgaa til en dertil indrettet af Regeringen nedsat Kommission med en hel Række Krav, der tager Sigte paa at gøre det vanskeligere at opnaa Adkomst til at drive Handelsvirksomhed. Ja, hvorfor ikke! Hvorfor skal Privilegierne indskrænkes til Apotekere og Restauratører? Næ — vi maa have dem udvidet til hele Handelsstanden! Saa er vi vel rejst!

Men hvad siger »De frie Kræfters Spil«s Ministerium til denne Udvikling?

OGSAA I SVERIGE kniber det med at holde Balance i Understøttelseskasserne indenfor Typograffaget. Der vil i den nærmeste Fremtid blive udsendt til almindelig Afstemning blandt vore svenske Kolleger et Forslag om Nedsættelse af Understøttelserne til de arbejdsløse. Forslaget gaar ud paa at reducere Understøttelsen med 1 Kr. pr. Dag. For Øjeblikket er Understøttelsen Kr. 6,50 til Familieforsørgere og Kr. 5,50 til ugifte.

STYRELSESMØDER

DEN KØBENHAVNSKE STYRELSE

Protokollen fra forrige Møde oplæst og godkendt. — Formanden supplerede »Typ.-Tid.«s Beretning om Tarifforhandlingerne og refererede det samme Dag i Den faste Voldgiftsret afholdte Forligsmøde, som var forblevet resultatløst. Til Efterretning. — I en tidligere behandlet af K. B. rejst Sag var Forretningsudvalget indgaaet paa Forlig, hvorefter Dansk Typograf-Forbund betaler 200 Kr. Til Efterretning. — En Udslettelsessag behandledes. Beslutning toges. — I et mindre Bogtrykkeri finder »Fuskning« Sted i udstrakt Maalestok, og et arbejdsløst Medlem anmoder om Tilladelse til det samme. Styrelsen kan ikke tillade »Fuskning« og maa navnlig forbyde arbejdsløse at indlade sig herpaa. — Understøttelsessag behandledes. Understøttelsen suspenderes for Vedkommende og Sagen gaar videre til Forretningsudvalget. — En Kollega, der var afskediget, havde foranlediget en Undersøgelse af, hvorvidt hans Afskedigelse kunde sættes i Forbindelse med hans Vidneudtalelser i Bogtrykfagets Voldgiftsret. Efter de ved Undersøgelsen fremkomne foreligger intet, der tyder herpaa, og efter en negativ Udtalelse fra Personalet var Sagen sluttet. Godkendtes. — Bogtrykker Harald Jensen havde opsagt et Par Mand og kort efter tilbudt dem Arbejde igen til en mindre Løn. Formanden, der formente, at der var Grundlag for en Retsklage, havde anmodet Kollegerne om at blive i Arbejdet. Sagen rejses. — Cirkulære forelaa fra Bryggeriet »Stjernen«. Til Efterretning. — Det forenede Dampskibsselskab havde paa de 4 Amerikabaade reduceret Typografernes Antal i hver Baad til 1 Mand, der derved havde faaet Arbejdstid i 11 à 12 Timer daglig i Søen. Formanden havde haft en resultatløs Forhandling med Skibsinspektøren. Sagen sendes til De samv. Fagforbund. — Den socialdemokratiske Aftenskole indsender Regnskab og Beretning samt Indbydelse til det kommende Halvaar. Det vedtoges som sædvanlig at tegne to Pladser og lade dem opslaa i »Typ.-Tid.« for Ansøgere. — Der forelaa Anmodning om Hjælp til Rusland fra De samv. Fagforbund og fra Danmarks kommunistiske Parti. Der tilstilles De samv. Fagforbund 500 Kr. af Den særlige Fond. — En Række Anmodninger om Hjælp behandledes. — Delvis Refusion for Speciallægebehandling indrømmedes. — Hvilende Ret-Sager behandledes. — Mødet hævet.

TYPOGRAFERNES NOVEMBERFEST

TIL FORDEL FOR ARBEJDSLØSE VED JULETID

LØRDAG DEN 19. NOVEMBER KL. 7

I IDRÆTSHUSET

PROGRAM:

Koncert af ca. 40 Mucici
under Anførsel af Dirigent for den kgl. Livgarde, Hr. *Vald. Nielsen:*
a. *Fr. Suppé:* Ouverture til Opr. »Digter og Bonde«.
b. *Neswadba:* Paraphrase over »Loreley«.
c. *Ch. Gounod:* Cortege et Finale af Opr. »Dronningen af Saba«.

Cabaretkunstneren Leon Restorff:
Humoristiske Cabaretviser og Kupletter til egen Klaverledsagelse.

Kgl. Operasangerinde Fru Birgit Engell:
a. *Lange-Müller:* Aakanden.
b. *P. Heise:* Skønne Fru Beatrice.
c. *Gounod:* Valsen af Op. »Romeo og Julie«.

Gutenberg-Koret:
a. *Alfred Toft:* Vort Hjem.
b. *Oscar Borg:* Aftenrøster (Barytonsolo: Hr. E. Fossing).
c. Dansk Folkevise: Roselil.
d. *F. W. Berner:* Regensianeren.
Dirigent: Hr. *Knud Haase.*

Kgl. Kammersanger Hr. Ejnar Forchhammer:
a. *P. Heise:* Din Kind er rød som Nellike.
b. — Herlig er Kampen.
c. — Dengang jeg kun var saa stor som saa.

Orkestret:
a. *G. Meyerbeer:* Fakkeldans.
b. *A. Adam:* Ouverture til Opr. »Konge for en Dag«.
c. *H. C Lumbye:* Salut for Bournonville. Galop.

Akkompagnatrice: Fru *Martha Berendt.*
Flygel: *Søren Jensen.*

EFTERAARSBAL

Den kgl. Livgardes Musikkorps under Anførsel af Dir. *Vald. Nielsen.*

Billetter til Aftenunderholdningen faas à Kr. 2 og 1½ hos Inkassatorerne, hos Anton Jensen samt paa Forbundskontoret.

Balbilletter à 2 Kr. pro persona faas ved de forskellige Indgange til Balsalen.

FESTUDVALGET.

TIL DE NØDLIDENDE RUSSERE har jeg endvidere modtaget:

Haslev 10,00, Assens 10,00, Nykøbing F. 53,00, Nykøbing M, 10,00; tilsammen Kr. 83,00. — Ialt med det tidligere indkomne *Kr. 725,00.*

København, 25. Oktober 1921.

Karl Sørensen.

DANSK TYPOGRAF FORBUND BOGTRYKFAGETS ARBEJDSLØSHEDSKASSE

VESTERGADE 5, 1. SAL
KØBENHAVN B.

KONTORERNE er aabne for Ind- og Udbetaling fra 1—3 undtagen *Lørdag (11—1)* samt *Fredag* og *Mandag Aften Kl. 5—6½*. Telefon *4331*.

FORMANDEN træffes som Regel til samme Tider. Telefon *13,331*.

ANVISNINGSKONTORET. Telefon *4331*. Telegramadr.: Typforbundet, Kbhvn.

FORENINGSMEDDELELSER

KVITTERING FOR MODTAGNE JULI KVARTALS REGNSKABER. 19. Oktober: Faaborg 628,00; Middelfart pr. Bl. 406,00; Sønderborg 900,00; Thisted pr. Bl. 225,00. 24. Oktober: Holbæk 1277,70; Kolding 1386,10; Odense 4040,80; Ribe intet at indsende; Stubbekøbing 200,00. 25. Oktober: Maribo 668,40; Hjørring pr. Bl. 300,00, Kt. 800,00, ialt 1100,00; Varde 280,00.

København, 25. Oktober 1921.

Forretningsudvalget.

TILSKUD FRA HOVEDKASSEN er efter lovformelig Begæring tilsendt følgende Afdelinger: 18. Oktober: Marstal 200,00. 19. Oktober: Middelfart 1000,00, hvoraf 406,00 i St. f. Juli Kvartals Overskud. 20. Oktober: Lyngby 250,00; Thisted i St. f. Juli Kv. Overskud 225,00. 25. Oktober: Hjørring i St. f. en Del af Juli Kv. Overskud 300,00; Esbjerg 300,00; Ribe 100,00.

København, 25. Oktober 1921.

Forretningsudvalget.

NY LOKALFORMAND

Tønder: Typ. Paul Christiansen, Nørregade 93.

NYE MEDLEMMER

København: Sætter Viktor Carl Charles Erdmann, udl. 7. 10. 21 hos F. E. Bording (arb. s. St.). Sætter Svend Frode Rasmussen, udl. 13. 10. 21 hos C. Th. Thomsen (arb. s. St.). Sætter Helge Harry Jens Matthias Hansen, udl. 14. 10. 21 hos Qvist & Co. (arb. s. St.). Sætter Leo Evald Nielsen, udl. 14. 10. 21 i Eksprestrykkeriet (arb. s. St.). Trykker Kristian Eriksen, udl. 1. 10. 21 hos Schultz (arb. s. St.). Trykker Kaj Petersen, udl. 11. 10. 21 hos Rosenberg (arb. s. St.). Lærl. Carl Alfred Frantz Petersen (Andelstr.). Paal. Iris Nielsen Hørder, udl. 13. 10. 21 i Krohns Bogtr. (arb. s. St.). Paal. Valborg Anna Nielsen, udl. 18. 10. 21 i P. Hansens Bogtr. (arb. s. St.). Paal. Jenny Marie Mathilde Abrahamsen, udl. 9. 10. 21 hos Christtreu (arb. s. St.).

Svendborg: Hj.arb. Fritz Røbke (Meyer). Randers: Sætter Richardt Jensen, udl. 1. 11. 21 hos Chr. Nielsen. Thisted: Sætter Hilmer Birkemose Andersen, udl. 1. 11. 21 hos Alb. Andersen, Hurup.

Indvendinger mod Optagelsen maa ske inden 14 Dage fra Dato til vedkommende Lokalafd.

TILTRAADTE

København: 1850 Th. Rommerdahl fra Aarhus (arbl.). 6716 Søren Thomsen fra Aarhus (arbl.). 797 Børge Jensen fra Udlandet (Militær). 3300 Paul Berg fra Horsens (Militær). Hj.arb. Vilhelm Christensen, tiltr. fra Fabriksarb. Forb. (Møller & Landschulz). Hj.arb. Holger Karl Rasmussen, fra Hatte- og Buntm. Forb. (Dyva & Jeppesen).

Esbjerg: 3483 Oluf Eickhardt (arbl.). Fredericia: 6719 Gunnar Sørensen (Soc.-Dem.). Nakskov: 2792 M. Carlsen (Nakskov Tid.). Nykøbing F.: 3080 Axel Schmidt (A/S Centraltr.). Odense: 3481 Otto Flindt (Simonsen). Randers: 6336 Otto Møller Sørensen (Ethelberg). Rønne: 6093 Vilh. Andr. Jensen (arbl.). Vejle: 3683 And. Chr. Arnø (Vejle Soc.-Dem.).

FRATRAADTE

København: 3205 Wentzel Petersen til Holbæk (arbl.). 7014 Sigvard Nielsen til Horsens (arbl.).

TELEFON CENTRAL 14823
Byen 3534 & 468X
TELEGRAM-ADRESSE: LEVIRIK.
Erik Levison
GRAFISKE ARTIKLER EN GROS
KØBENHAVN B
Vestre Boulevard 36.
NYE OG BRUGTE GRAFISKE MASKINER SAMT BOGBINDERIMASKINER AF ENHVER ART LEVERES I STORT UDVALG OG ALLE FORMATER FRA LAGER.
STORT LAGER MED SÆRLIGT GODT UDVALG I TRÆMATERIALER OG UTENSILIER.
ENEREPRÆSENTANT FOR SKRIFTSTØBERIET
A/S GENZSCH & HEYSE
HAMBURG
RIGHOLDIGT LAGER AF SORTE OG KULØRTE FARVER FRA CHR. HOSTMANN-STEINBERGSKE FARVE-FABRIKKER, CELLE. FREDSKVALITET.
FULDSTÆNDIG INDRETNING AF TRYKKERIER I ALLE STØRRELSER. ET BESØG I UDSTILLINGS-LOKALERNE ANBEFALES.

Brug ikke det første det bedste.
Anvend altid DRUBIN Tørringspasta 9090.
Telefon 9090 Telegr.-Adr.: DRUBIN, Valby.

Aalborg: 6867 Anth. Nielsen til Frederikshavn. Assens: 6719 Gunnar Sørensen til Fredericia i Pl. Esbjerg: 3080 Axel Schmidt til Nykøbing F. i Pl. og 3370 William Frandsen (Militær). Kolding: 3317 Carl Andersen paa Rejse, 3295 Bernh. Pedersen (Militær), 4327 Evald Larsen (Militær) og 7050 Herluf Damm til Kbhvn. (Militær). Nakskov: 3264 Axel V. Larsen til Kbhvn. (syg). Randers: 4402 Ch. Andersen til Kbhvn. i Pl.

UDMELDT

Roskilde: 2895 Vald. Jensen (Bogtrykker).

UDSLETTET MED RESTANCE

Esbjerg: 6880 Frode Andresen.

DØD

København: 1522 Orla Petersen.

Gutenbergkoret.

Lørdag den 12. November Kl. 7 afholdes Bøf-Gilde i Kafé du Park, Gyldenløvesgade. Der serveres Bøf, Øl, Ost og Kaffe for 5 Kr. pr. Kuvert. Passive Medlemmer kan deltage. Indtegning til Formanden, E. Fossing, Edv. Griegsgade 18, Str., indtil den 4. November. (4g)

Typografernes Sangforening.

Deltagerne i Assembléet i Morgen Lørdag bedes møde Kl. 6½ pr. i Andreasordenens Lokaler, Frederiksberg Allé 11. Almindelig Paaklædning. (1B)

ANNONCER

I Henhold til Anvisningskontorets Regulativ, Punkt 6, gøres opmærksom paa, at ingen maa slutte bindende Aftale om Pladstilbud, før Henvendelse er sket til Lokalkassereren i den paagældende By eller i København til Anvisningskontorets Bestyrer Undladelse heraf medfører Karantæne.

Ung Typograf,
22 Aar, søger Plads. Kendt med alt forefaldende Arbejde paa mindre Avis- og Akcidenstrykkeri. Billet mrkt. »272« modtager Ekspeditionskontoret.

Ung Trykker søger Plads
straks eller senere ved Avis- eller Akcidensarbejde. Billet mrkt. »267« modtager Ekspeditionskontoret.

Husk A. E.s Rabat.
Største Besparelse
for Foreningens Medlemmer er at benytte **A. E.s Rabatkort.** Kortene udleveres gratis paa Foreningens Kontor. (19)

PARITZ GOTTSHALCK
KONGENS NYTORV 8 · TELEFON 3378
Nye og brugte Maskiner haves paa Lager.
Stort Lager af alle Utensilier. (12)

F. L. BIE A/S Gothersgade 28, København.
Telefon Central 8062 og Palæ 1556.
Samtlige Maskiner og Artikler for **Bogtrykkerier, Bogbinderier, Litho-Etablissementer, Klichéfabriker** og beslægtede Brancher.
Kulante Betingelser.
Stadigt stort Lager. (10)

Lauge Petersens Dampvaskeri
Lauggaards Allé 13, Søborg
Telefon: Søborg 433 & 256
leverer til Bogtrykkerier, litografiske Etablissementer og Reproduktionsanstalter hvide og kulørte Pudseklude til billigste Dagspriser.
Forhen Valdemarsgade 42 og Frederiksstadsgade 13. (98)

Chr. Thomsen
Lille Blegdamsvej Nr. 1
Telefon Nora 2165 v
leverer vaskede kulørte og hvide Pudseklude til Dagens billigste Priser.
Ordre til Byen saavel som Provinsen ekspederes omgaaende. (151)

Tandlæge Warnøe, (152)
Kultorvet Nr. 14¹ - Telf. Byen 7565.
Yder Rabat til Sygekassens Medlemmer.
Konsultation 10—3½. Mandag, Onsdag og Fredag 5—7½. Bedøvelse hele Dagen.

Tandlæge Dyrlund-Smith og Kisbye,
St. Kongensgade 45 II. (6)
Konsult.: 10—4 og 6—7, Søndag 10—11.
25 pCt.s Moderation. — Telefon 6125.

Tandlæge Edv. Møller,
Købmagergade 30, 2.
udfører enhver Tandbehandling til smaa Priser. Samvittighedsfuldt Arbejde. Bedøvelse hele Dagen. Konsultationstid 10—3½ 6—7 Efterm. Telefon 8181. (14)

Redaktør: Fr. Nielsen. Bygaardsstræde 8, Køge. Ekspeditør: Karl Sørensen, Vestergade 5, 1. Sal, Kbhvn. B.
Abonnem. gennem Postkontorerne: 1 Kr. 50 Øre Kv. Annoncer: 35 Øre pr. Petitlinje (pladss. Medl. 25 Øre). 26 Gange og derover Rabat.
Trykt hos F. E. Bording (V. Petersen). København.

TYPOGRAF-TIDENDE

ORGAN FOR DE TYPOGRAFISKE ARBEJDERES INTERESSER

NUMER 44 KØBENHAVN DEN 4. NOVEMBER 1921 XLVIII AARGANG

DANSK TYPOGRAF FORBUND

KØBENHAVNS AFDELING

Valg af Tarifkommission

Der skal vælges Tarifkommission saaledes som foreskrevet i Forbundslovenes § 45. I Henhold hertil indkalder Branche- og Klubformænd til Branchemøder i de respektive Brancher. Paa disse Møder debatteres eventuelt Tarifen og foretages Valg af Brancherepræsentanter, og til Møderne har enhver Udøver i vedkommende Branche Adgang, er stemme- og valgberettiget, alt forsaavidt Vedkommende er Medlem af Dansk Typograf-Forbund, men uden Hensyn til Medlemsskab af Brancheklubberne.

Lokalstyrelsen.

I Henhold til ovenstaaende indkaldes til Møde for:

Bog- og Akcidenssætterne

Mandag den 7. November Kl. 8 Aften i Blegdammens Selskabslokaler (Arbejderlogen), Blegdamsvej 26, St. o. G.

Carl F. Hansen,
Fmd. for Bog- og Akcidenssætterklubben.

Bladsætterne

Søndag den 6. November Kl. 10½ Fm. i Rømersgade 22, 2den Sal til Gaden.

M. Søndergaard,
Fmd. for Bladsætterklubben.

Maskinsætterne

Søndag den 6. November Kl. 11½ Fm. i Rømersgade 22, 1ste Sal til Gaden.

N. Th. Svendsen,
Fmd. for Maskinsætterklubben.

Stereotypørerne og Galvanoplastikerne

Søndag den 6. November Kl. 11 Fm. i Rømersgade 22 (det lange Værelse over Gaarden).

Sigvald Kristensen,
Fmd. for Stereo- og Elektrotypørklubben.

Trykkerne

Søndag den 6. November Kl. 10 Fm. i Rømersgade 22, den lille Sal.

P. Aug. Pedersen,
Fmd. for Den typ. Trykkerforening.

De mandlige Trykkeriarbejdere

Tirsdag den 8. November Kl. 8 Aften i Rømersgade 22, 1ste Sal til Gaden.

E. Nilsson,
Fmd. for Trykkeriarbejdernes Klub.

De kvindelige Trykkeriarbejdere

Onsdag den 9. November Kl. 8 Aften i Rømersgade 22, 1ste Sal til Gaden.

H. Crone,
Fmd. for De kvindelige Trykkeriarbejderes Fagforening.

OTTE TIMERS DAGEN

—

Hvis det er rigtigt, at en Mands Intelligens maales efter hans Evne til at forstaa Tingenes Sammenhæng og opfatte Aarsag og Virkning, maa det siges, at Københavns Bogtrykkere ved deres Fremstød for længere Arbejdstid har aabenbaret intellektuelle Evner af ret senil Beskaffenhed.

Var der ikke andet til Hinder for en forlænget Arbejdsdag, vilde alene *Boligforholdene* i en By af Københavns Størrelse være tilstrækkelig til at lægge en Dæmper paa Lyster i saa Henseende. Gaa en Tur i Byens Periferi, baade 1 og 2 Mil fra Byens Centrum; i Tusindvis ligger Hus ved Hus beboet af Mennesker, hvis overvældende Flertal har deres Gerning i Byen og daglig maa bruge baade 2 og 3 Timer for at komme fra Hjem til Arbejde og retur. Og stadig længere ud strækker Byen sine Fangarme, mere og mere af Sjællands frugtbare Jord tages ind til Bolig og Have for Byens flittige Menneskemyrer.

Det er et Forhold, som ligger ganske aabenbart og bør erkendes og støttes af enhver, der ønsker at tjene Land og Folk. En Arbejdstid paa 9—10—11 Timer kunde maaske gaa, da Folk boede i Borgergade og arbejdede i Østergade, men er praktisk umulig med de Beboelsesforhold, som eksisterer i Byer af Københavns Størrelse.

Spild bliver det derfor af Bogtrykkernes som af vor Tid at opholde sig yderligere ved dette Spørgsmaal. *X.*

MOD TVANGSARBEJDET

—

Det er vel ikke helt forkert, naar der siges, at den Aktion, der nu rejses imod Arbejdernes *faglige* Organisationer ved bl. a. at kræve Nødarbejders Udførelse til en ringere Betaling end den tarifmæssige og gøre Arbejdsløshedsunderstøttelsen afhængig heraf — for en Del har sin Aarsag i, at Fagforbundene er bleven blandede ind i den politiske Heksedans.

At sætte sig hen og græde over, at vi nu skal lide for de politiske Føreres Fejlgreb, nytter imidlertid intet. Det store Flertal af Danmarks Arbejdere har trods advarende Røster godkendt den Form for Arbejderbevægelse, vi har, og der er da intet andet at gøre end at optage Kampen ud fra den Stilling, vi *i Øjeblikket* indtager, og med de Midler, vi har til Raadighed.

Vi opnaar absolut intet ved at løbe fra hinanden. Mere end nogensinde gælder det nu om at holde sammen og sætte Ryg mod Ryg.

Paa De samvirkende Fagforbunds Repræsentantskabsmøde i September blev denne Institutions fremtidige Stilling under Lønkonflikter gjort til Genstand for en meget indgaaende Forhandling. Og man røber ingen Hemmelighed ved at sige, at der ikke var Enighed om De samvirkendes Myndighed til at afslutte bindende Lønoverenskomster for samtlige Fag — de saakaldte generelle Overenskomster. Der nedsattes som bekendt et Udvalg, som skal fremkomme med en Indstilling til Nytaar.

Hvilket Resultat dette Udvalg vil komme til, har jeg ingen Anelse om. Men det forekommer mig — og der er overmaade mange, der har den samme Anskuelse — at det gaar ikke an at give De samvirkende Fagforbund en saa udstrakt Myndighed. Det vil være ensbetydende med at give Organisationerne Gift.

I disse Modganstider kan det være svært nok at bevare Interessen for Organisationerne usvækket hos Medlemmerne. Tager man Retten til at stemme om Lønoveresnkomsterne fra dem, vil Interessen yderligere svækkes. Planen om at give De samvirkende uindskrænket Myndighed bør derfor skrinlægges. *Thi den er simpelthen uigennemførlig i Praksis.*

Skal vi gøre os Haab om at gaa nogenlunde helskindet ud af den Kamp, vi efter alt at dømme stunder mod, maa vi *alle* være med. Enhver maa forstaa, at han har en Gerning at gøre, en Plads at udfylde. Men denne Forstaaelse naas ikke ved at gøre Arbejderne til Skakbrikker i de enkeltes Hænder.

Kampen mod Løntrykkeriet gennem Nødarbejders Iværksættelse til en ringere Betaling maa — hvis Regeringens Forslag virkeliggøres — føres af Arbejderne selv paa *Arbejdspladsen.* Ligesom i sin Tid Jens Busk prædikede *Hadets* Evangelium indført i *Hjemmene* som Led i Kampen mod Provisorismen, saaledes maa Arbejderne møde Lovgivnings-Løntrykkeriet *der, hvor det søges gennemført,* med ethvert Middel. Det bør staa klart for enhver, at naar han *tvinges* i Arbejde til en Underpris, da har han ingen Pligt til at udføre ordentligt Arbejde. For en god og tarifmæssig Betaling yder man et godt og samvittighedsfuldt Arbejde, men sendes man paa slet betalt *Tvangsarbejde* — ja, saa har man Ret og Pligt til at *drive!*

Gennemføres denne Regel, vil det snart gaa op for de Herrer Opfindere af »Nødhjælpsarbejder«, at det ikke er *ad den Vej,* man højner Arbejds-Moralen eller hjælper os over Krisen. *Fr. N.*

ANDEL I UDBYTTET

—

Efter at der nu er fremkommet tre Indlæg imod min Artikel »Andel i Udbyttet«, vil jeg gerne have Lov til at besvare de rejste Indvendinger.

At Hr. Redaktør Rasmus P. Nielsen ikke vilde sætte Kræfter, Stilling og Formue til, hvis han ikke troede derved at gavne Arbejderne, vil jeg gerne tro, men det er nu ikke altid, at Idealisten ved det praktiske Eksempel forandrer noget ved det bestaaende Samfund, det væsentligste ved Idealistens Handling er vel nok det moralske Moment, der ligger til Grund for Handlingen.

Af en Pasus i Udenrigsministeriets Tidsskrift

af 1. September indberetter det danske Gesandtskab i Washington: ». . . at Oprettelsen af Bedriftsraad er det bedste Middel til at modarbejde syndikalistisk Agitation. Raadene *skaber en Korpsfølelse**) indenfor Bedriften, som er højst værdifuld; de samler hele Personalet i Fabrikken i en Korpsaand, som omfatter baade Ledere og Arbejdere *og giver derved de første Lejlighed til at vinde Indflydelse og Autoritet over de sidste.*« Som man ser, er baade den revolutionære og reformistiske Fløj af Arbejderklassens nyeste Krav: Bedriftsraad, optaget af de magthavende for at bruges efter Sigende mod de syndikalistiske Arbejdere, men i samme Skriftstykke siges udtrykkeligt, at det er for at faa Korpsaanden indført, og for at de Ledende kan vinde Indflydelse og Autoritet over Arbejderne. Paa samme Maade vil det uvægerlig gaa med Arbejdernes Andel i Udbyttet, og endnu lettere vil det her være for de magthavende at paatrykke Kravet sin Aand og Moral, fordi, som jeg paapegede i min første Artikel, Reformen kun vilde gøre de arbejdende Grupper af Arbejdere til smaa Kapitalister, afhængige af de store Industritruster, og truede af den store, permanente og haabløse Arbejdsløshedshær. Saa uden Hensyn til det enkelte Eksempels ideelle Karakter, er Faren alligevel til Stede.

Alfred E. Magnussen vil have, at Arbejdernes Andel i Udbyttet skal kontrolleres af Bedriftsraad, og at Udbyttet skal gaa i Forbundskassen. Mon han faar dette Synspunkt anerkendt af de Arbejdere, som nyder disse Profitgoder? Og naar han skriver, at ». . . af disse Midler tages da først og fremmest al Understøttelse til arbejdsløse, til gamle og uarbejdsdygtige Kolleger o. s. v. Jeg mener, at Faget selv skal saavidt muligt *(derefter Staten)* sørge for Arbejdernes Eksistens . . .«, saa kan jeg ikke følge ham, selv om han i Realiteten faar Ret, fordi Udviklingen af Arbejdernes Klasseorganisationer har gjort dem til statsgaranterede Understøttelses — og samfundsbevarende — Sammenslutninger, hvis rette Navn burde være Samfundsværn, men at en Arbejder vilde skrive, at først havde disse Organisationer Pligt, *derefter Staten*, saa vidt havde jeg ikke troet, Udviklingen var naaet.

Angaaende Sofus Petersens Indlæg kunde jeg godt lide at stille ham et Spørgsmaal, da han, efter hvad jeg kan forstaa, tilhører »Holbæk Amtstidende«s profitdeltagende Arbejdere, og det er: Kan du tænke dig at gaa ind paa Alfred E. Magnussens Idé, at indbetale til Forbundskassen din Profitfortjeneste, og alligevel være himmelhenrykt over Systemet?

Angaaende Realiteten i Indlæget kun dette: S. P. bygger hele sit Indlæg over følgende Pasus: ». . . Mon det ikke under normale Forhold er Konkurrencen (naar der da ikke dannes Truster og Ringe, som vel snart bliver forbudt ved Lov), der sætter Prisen paa Varen? . . . .« Herregud, er S. P. virkelig saa naiv, at han tror paa »normale« Forhold og Frikonkurrence? Læs dog Dagbladene. Ingen Erhvervsgren arbejder under Frikonkurrencens Princip — ingen! Og »som vel snart bliver forbudt ved Lov«. Hvor er Tegnene? Amerika? Tyskland? England? Danmark? Hvor? Jeg læser stadig kun det modsatte. Naar Socialdemokratiet kommer til Magten? Maa jeg ogsaa faa nogle Tegn herpaa? Selv om ogsaa de skulde gaa Partiets teoretiske Principer imod.

S. P. spørger: »Hvis Ch. P.s Teori skulde vise sig at være rigtig, hvad vil da Følgen blive af det socialdemokratiske Programpunkt: »Udbyttet bør tilfalde dem, der arbejder?« Sætningen er et socialistisk Programpunkt, ikke noget socialdemokratisk, lige saa lidt som Reklamevrælet »Politiken er det bedste Blad« skal tages alvorligt.

S. P.s Slutningsbemærkning om, at jeg selv kunde lide at faa lidt af Stegen, viser, at han ikke véd, at jeg i mange Aar har haft den Opgave at fordele Stegen, altsaa være Herre over Stykkernes Størrelse.

— — —

Men — som jeg skrev i min Artikel, tror jeg ikke selv, jeg faar Ret i mit Syn. Vi skal først langt ned — langt, langt ned. Arbejderklassens Historie viser, at de tre Vaaben, hvormed Arbejderne skulde erobre Verden, er solgt dem under Handelsprincipet: stor Omsætning *lille* Avance. Den faglige Bevægelse under Feltraabet: »mere Flæsk«. Den kooperative under Feltraabet: »billigt Flæsk«, og den politiske har betalt Reklamen med Veksler, lydende paa ubestemt Fremtid, prolongerede foran hvert Valg. Lig Molboerne, der for at jage en Stork ud af Marken, lod fire Mand trampe ind over den, bærende en femte, hvis Opgave det var at jage Storken bort, gøres det hele saa besværligt og indviklet. Det at tænke enkelt er snart blevet det vanskeligste Hjernearbejde.

Charles Petersen.

*) Alle Fremhævelserne af mig. C. P.

Der maa ikke tiltrædes Plads i Kerteminde før nærmere Henvendelse er sket enten til Forbundskontoret eller til Lokalformanden i Odense.

»KAN DET LÆNGERE BETALE SIG AT ARBEJDE?«

—

Hvad der nu saa ofte har lydt fra Arbejdsgivernes Side i deres Forsøg paa at trykke Lønningerne længst mulig ned, lader nu til at blive god Talemaade blandt Kolleger i Spørgsmaalet Understøttelse—Kontingentforhøjelse, idet der ogsaa fra disse sidste spørges: »Kan det længere betale sig at arbejde?« Dog kan dette Spørgsmaal saa uhyre let underkastes en praktisk Prøve for de tvivlende: Tilbyd at bytte Kaar med en arbejdsløs! Og inden længe vil man da sikkert kræve indrykket en Artikel i »Typ.-Tid.« med en dundrende Overskrift: *»Jo, Kolleger, det kan betale sig at arbejde fremfor at være arbejdsløs!«* Men om Lønnen for vel udført Arbejde er for ringe, bliver vel et andet Spørgsmaal.

Da der stadig foresvæver en Del arbejdende Kolleger noget om, at det ligesom er lidt uretfærdigt, at de arbejdsløse har haft Lov at stemme ved sidste Landsafstemning, saa vil jeg paa det skarpeste tilbagevise en saadan Tanke, bortset fra, at jeg tvivler om, at det skal være de nuværende arbejdsløse, der har gjort Udslaget. I vor Afdeling var f. Eks. ca. 7 arbejdsløse paa det Tidspunkt, men kun et Par af disse *tillod* sig at stemme, hvilket jeg beklager, da jeg altid har kæmpet for, at *alle* bør møde til Generalforsamlinger, og *alle* bør afgive sin Stemme i Forbundets Anliggender, saa de valgte Tillidsmænd véd, hvem de har at arbejde med; dette vilde ogsaa skaane Medlemmerne for megen bagklog Eftersnak.

Naar vi Tillidsmænd Uge for Uge er tvungne til at staa overfor vore mange arbejdsløse og maa høre, hvad der rører sig i disses Indre, da vil man kunne bringe ethvert Offer i Penge for at række dem en hjælpende Haand. Thi man klæber sig i for høj Grad til de vedtægtsmæssige Understøttelser fra Kritikernes Side; men Fakta er, at de fleste gaar saa længe, at den vedtægtsmæssige Understøttelse slipper op, og da byder mange Kommuner intet, andre lidt mere, medens en god Kommune, som vor her i Byen, yder *16 Kr.* til ugifte under 25 Aar, *18 Kr.* til ugifte over 25 Aar og *33 Kr.* til gifte + 3 Kr. for hvert Barn indtil en vis Grænse. Hvis ikke man fra Forbundets Side kunde supplere disse Pengeydelser, blev det ganske uforsvarlige og uværdige Kaar, vore arbejdsløse maatte friste; det kan være haardt nok endda.

At det er en Statsopgave at bringe Hjælpen til arbejdsløse, og at der mange Steder fra Principalernes Side ødsles med Lærlinge o. s. v., skal villig indrømmes; men Løsningen af disse Opgaver ligger vist desværre længere ude i Fremtiden, hvorimod den direkte Hjælp i Form af Arbejde eller Understøttelse brænder paa hver Dag. Og saalænge der ikke kan anvises Arbejde, maa der ses med Forstaaelse paa vore arbejdsløse, og ikke under nogen som helst Form bør man give det Udseende af, at det er en Forbrydelse at være arbejdsløs, saa man udover aandelige og økonomiske Lidelser skal miste Stemmeret o. s. v.

Vel er ca. 10 Kr. om Ugen i Kontingent mange Penge og et virkeligt Offer for mangen lavt lønnet Kollega, men selv om man skal bide sig i Læben af Smerte, er vist Betegnelsen: *arbejdsløs!* det sidste, man ønsker sig.

Naar ikke vore mange arbejdsløse selv har bidt fra sig overfor de mange Spark, der gennem »Typ.-Tid.« langes ud efter dem fra arbejdende Medlemmer, maa det vel skrives paa vore arbejdsløses store Taalmodigheds Konto.

Idet jeg bringer vore arbejdsløse en Tak for deres Udholdenhed, henstiller jeg til vore skrivelystne Kolleger at kaste sig over Kampen mod Principalerne i Stedet for at sparke til vore arbejdsløse!

Næstved, 23. Oktober 1921.

Chr. Jensen Petersen.

TO FLUER —

—

Man maa unægtelig forbavses over, at en Afdeling nægter at betale et Kontingent, som er nødvendigt i disse for vort Fag saa strenge Tider. Tilmed da man nægter at betale en Kontingentforhøjelse, som ved skriftlig Afstemning *er* vedtaget af Forbundets egne Medlemmer.

At *der er stemt om Forhøjelse* af Kontingentet, kan Hr. *Sørensen-Kjeld* samt Køge-Afdelingen forfærdelig let overbevises om, hvis d'Herrer vilde gøre sig den ringe Ulejlighed at se efter i Forretningsudvalgets Motivering af det af 12. September d. A. udsendte Forslag, i hvis 3. Stykke, 5. Linie, udtrykkelig staar:

»Man har derfor besluttet ved en skriftlig Afstemning at overlade til Medlemmerne selv at afgøre, *hvorvidt Understøttelserne skal nedsættes, eller der skal foretages en yderligere Forhøjelse af Kontingentet.*«

Altsaa var der dog Tale om et *enten—eller*, Hr. S.-K.!

Naar et enkelt Medlem undlader at betale sit Kontingent, slettes han for Restance; det samme maa jo blive Tilfældet med en Afdeling, naar den nægter at betale. Der er altsaa ogsaa *en Konsekvens* at tage, Hr. S.-K.!

At Hr. *S.-K.* og *Afdelingen i Køge* ikke kan slippe uden om det, maa dog være indlysende, selv for Typografer, der søger at gøre sig selv saa indskrænkede som vel muligt.

»Herr« *Emil Morgensterns* »En Situationsbetragtning« er et sjofelt og raat Overfald navnlig paa os arbejdsløse. Og jeg vil hertil sige: Pas paa, »Herr« E. M. og ligesindede, at vi arbejdsløse ikke laver en ny Tarif, hvorefter ogsaa *vi* kan faa Beskæftigelse ved vort Fag! Dette kunde let blive Tilfældet, hvis vi bliver ladt i Stikken af vore arbejdende Kolleger.

Ja, det kunde blive rart, om man fratog os vor Stemmeret i Forbundsanliggender. Saa skulde vi nok faa Kærligheden at føle af saadanne »Kolleger« som »Hr.« E. M. og ligestillede.

p. t. arbejdsløs.

SOLIDARITET ELLER — SLAVEFORHOLD!

—

Krisens Tid er inde. Arbejderne er stillet overfor en Prøvelse, som skal vise, om den saa ofte i smukke Ord beskrevne Solidaritet er til Stede. Disse Følelser har skabt en »Glorie« om Proletariatet, som har gjort, at denne Klasse i Samfundet har staaet som Indbegrebet af al Næste-Kærlighed, og man maa sikkert indrømme, at denne Broderskabsfølelse har været, om ikke afgørende, saa dog betydende i Arbejdernes Sammenslutning og Kamp for Højnelsen af deres Klasses Kaar.

Naar man derfor nu hører Røster, som aabenbarer alt andet end Følelse og Forstaaelse af de Vanskeligheder, som ophober sig for Fagets saavel arbejdende som arbejdsløse Individer, maa der raabes et kraftigt Varsko!

Er det den om sig gribende Demoralisation, der bevirker, at Kolleger blændes af indbildt Egenkærlighed, der giver sig Udslag i den Spareteori, som Protesten mod Kontingentforhøjelsen lægger for Dagen — kun til Fordel for vore Udbyttere (jfr. Fr. Nielsens Tankeeksperiment i »Typ.-Tid.« Nr. 41).

Kollega, indstil din Indignation paa dette Omraade og vær med til at føre Organisationen og dens Medlemmer ud af indeværende Krise uden at have ofret Selvagtelsen og den igennem Aarene erhvervede Position. *Johs. Ibsen.*

Den typ. Trykkerforening.

Ekstraordin. Generalforsamling
afholdes
Søndag d. 6. Novbr. 1921 Kl. 10 Fm. prc.
Rømersgade 22 (den lille Sal).

Dagsorden: 1. Valg af 2 Medlemmer til Tarifkommissionen i Henhold til Forbundslovene. 2. Eventuelt.

Talrigt Møde forventes. *Styrelsen.*

GENERALFORSAMLINGER OG MØDER

THISTED LOKALAFDELING

afholdt Lørdag den 15. Oktober ordinær Kvartalsgeneralforsamling paa Hotel »Grand«. 11 Medlemmer var mødt. — *Formanden* bød velkommen og aflagde Beretning. Kassens Udgifter var i det forløbne Kvartal de største, de nogensinde havde været, omtalte en Lærlingesag og Jubilæumsfesten, der afholdtes den 1. Oktober. Fremlagde derefter de reviderede Regnskaber, der for Hovedkassens Vedkommende balancerede med en Indtægt af 2867 Kr. 17 Øre. Udgifterne havde andraget 2624 Kr. 25 Øre. — Lokalkassen balancerede med 208 Kr. 43 Øre. Kassebeholdning 69 Kr. 93 Øre, paa Bankbog indestod 63 Kr. 87 Øre. Regnskaberne godkendtes. — Der bevilgedes 50 Kr. af Lokalkassen til Juleindsamlingen, og det vedtoges ligesom tidligere at udsende Tegningslister til frivilligt Bidrag. — En Skrivelse om Hjælp til Rusland henlagdes. — Som Repræsentant til Fællesorganisationen valgtes M. Jensen. — Under Eventuelt drøftedes et Par lokale Spørgsmaal, hvorefter Generalforsamlingen sluttede. *—n.*

HILLERØD LOKALAFDELING

afholdt ordinær Generalforsamling paa Hotel »Kobenhavn« Søndag den 16. Oktober. Dirigent: *Ejner Petersen.* — *Formanden* oplæste Hovedkasseregnskabet, der balancerede med 3538 Kr. 65 Øre. Lokalkasseregnskabet balancerede med 499 Kr. 88 Øre. Et Forslag fra Bestyrelsen om at udvide denne fra 3 til 5 Medlemmer vedtoges. Til Formand genvalgtes *Sofus Poulsen,* til Næstformand nyvalgtes *Folmer Hansen,* til Sekretær genvalgtes *Jul. Christensen,* til Medlemmer af Bestyrelsen valgtes *Chr. Poulsen* og *Eyvind Jensen.* Revisorer: *Rasmussen* og *Møller.* Fanebæreren, *Peter Sørensen,* genvalgtes. Til Repræsentanter i Fællesorganisationen genvalgtes *Ejner Petersen* og *Jul. Christensen.* Til Repræsentant i Lærlingeforeningens Bestyrelse valgtes *Chr. Poulsen.*

Under Eventuelt oplyste Formanden, at han havde bestilt Lokale til Maskeraden 2. Søndag i Februar 1922 paa »Sjælland«.

Ernst Christensen, Amtsavisen, oplæste Hjælpekassens Regnskab, der udviste et Overskud paa 174 Kr. 42 Øre. Regnskabet godkendtes. *J. C.*

HORSENS LOKALAFDELING

afholdt ordinær Generalforsamling Mandag den 17. Oktober paa »Skipperhus«. Dirigent: *Emil Nielsen.* — Punkt 1: Forhandlingsprotokollen. Oplæstes og godkendtes enstemmigt. — Punkt 2: Beretning. Formanden, *C. Christoffersen,* meddeler, at Haandværker- og Industriforeningen som Svar paa Afdelingens Henvendelse har meddelt, at den ikke kan gaa med til, at Typograferne bliver repræsenteret i Svendeprøvekommissionen. Henstiller, at Styrelsen forfølger Sagen. Omtaler Kontingentforhøjelsen, som var en Skuffelse. Efter Lønreduktionen var det føleligt at komme af med 2 Kr. mere om Ugen, og særlig drøjt var det for Hjælpearbejderne. Oplyser, at Jens Juliussen er ansat som Forretningsfører for Sygekassen »Horsens«. Bringer ham i smukke Ord en Tak for hans store Arbejde indenfor Afdelingen i de svundne Aar. (Forsamlingen rejser sig.) *Fischer* opfordrer Styrelsen til at arbejde videre paa Sagen ang. Svendeprøvebedømmelsen, og *Juliussen* takker for de Aar, han har været med i Arbejdet indenfor Afdelingen. Dermed godkendtes Beretningen enstemmigt. — Punkt 3: Regnskaberne. Hovedregnskabet balancerer med Kr. 5370,00, og Lokalkassens Regnskab balancerer med Kr. 577,57 og slutter med en Kassebeholdning af Kr. 460,21. Begge Regnskaber godkendtes enstemmigt, hvilket ogsaa var Tilfældet med Lokalsygekassens og Hjælpekassens Regnskaber. — Punkt 4: Skal Lokalsygekassen ophøre fra 1. Januar 1922? *Formanden* anbefalede paa Styrelsens Vegne, at Kassen ophæves fra nævnte Dato, da Medlemmerne lige saa billigt kan tegne Dagpenge i en statsanerkendt Sygekasse. *Juliussen* gav nu en Række Oplysninger og besvarede en Del Spørgsmaal den nye Sygekasselov vedrørende, hvorefter det enstemmigt vedtoges at ophæve Kassen fra 1. Januar, dog med den Tilføjelse, at Udbetaling af Sygehjælp først slutter 15. Februar 1922. — Punkt 5: Lokalkassekontingentet. Paa Forslag af *Formanden* vedtoges det enstemmigt fra 1. Januar at nedsætte Kontingentet med 20 Øre for heltbetalende og 15 Øre for halvtbetalende. — Punkt 6: Eventuelt. *Rich. Rasmussen* indleder et Spørgsmaal om Udlaaning af Annoncer fra det ene Trykkeri til det andet. Herom førtes der en meget livlig Diskussion, hvori deltog *Chr. Jensen, Formanden, Juliussen, Th. Berthelsen, Rich. Rasmussen* m. fl., og sluttelig overlodes det til Styrelsen at foretage det videre fornødne i Sagen. *Chr.—N.*

AALBORG LOKALAFDELING

har paa en den 27. ds. afholdt Generalforsamling med alle Stemmer mod en vedtaget følgende Resolution, stillet af *Sørensen-Kjeld:*

»Idet Aalborg Lokalafdelings Generalforsamling den 27. Oktober protesterer mod den sidste Kontingentforhøjelse paa 2 Kr., kræver Afdelingen efter Ophøret af de fastsatte 8-Ugers Ekstrakontingent Kontingentet yderligere nedsat.«

En god Aften

og et godt Formaal tjener man ved at købe en Billet til Typografernes Novemberfest.

NÆR OG FJÆRN

KØBENHAVNS STYRELSE holder Møde forstk. Mandag Kl. 7 i Vestergade 5 1.
Formanden.

KONTINGENT OG UNDERSTØTTELSE. En Del Indlæg om dette Emne — baade for og imod — maa udgaa til senere Numre.

FAGLIGE FOREDRAG I NÆSTVED. Søndag den 13. November Kl. 2 taler vor Kollega *Chr. Nielsen,* Svendborg, i Industribygningens Sal ud mod Teatergade i Næstved om *»Dansk og svensk Bogtryk«.* I Tiden fra Kl. 2—5 Eftm. er samme Sted arrangeret *en Udstilling af forskellige moderne Tryksager.* Kolleger, Lærlinge, Bogtrykkere o. a. interesserede fra Byerne paa Sjælland indbydes. Da Taleren gennem mange Aar har ofret meget paa den faglige Højnelse gennem Skrift, Tale og Udstillinger og sin Virksomhed ved Teknisk Skoles Fagklasse i Svendborg, og da Adgangen er *gratis,* forventes god Tilslutning til de Næstved-Kollegers Indbydelse.

DØDSFALD. Fredag den 28. Oktober begravedes paa Vestre Kirkegaard en kendt og afholdt Kollega E. H. Rasmussen. »E. H.« arbejdede i 30 Aar i »Politiken«, hvor hans noble og retskafne Karakter igennem de mange Aar skabte ham Venner saavel blandt de gamle i Gaarde som de yngre Kolleger. E. H. Rasmussen deltog med Interesse saavel i det faglige som det politiske Liv og var ved flere Lejligheder sit Personales Tillidsmand. Vor afdøde Kollega blev 67 Aar gammel, men først det sidste Aars Tid, da Sygdommen havde sat sit Præg paa ham, var han blevet ældet; for den Tid skulde ingen tro, at han var en Mand i Tres'erne, naar man saa hans ungdommelige Skikkelse. E. H. Rasmussen efterlader sig Hustru, to Døtre og en Søn. *—m.*

NORDISK BOKTRYCKAREKONSTS Oktober-Hæfte er udkommet og indeholder bl. a. en længere Artikel om System for Omkostningernes Beregning i et Bogtrykkeri af Carl Lagerström.

STORE TAL. I Østrig saa vel som i Tyskland stiger Priserne paa Livsfornødenhederne stadig, hvorfor Spørgsmaalet om Lønforhøjelse fremdeles er aktuelt i disse Lande. I Østrig har Kollegerne nylig ved Forhandling opnaaet et nyt Dyrtidstillæg, der har bragt Ugelønnen op paa ca. 4000 Kr. Men det er jo ikke altid Mængden, der gør det.

TAK

For de Hilsener og Lykønskninger, jeg i Anledning af mit 25 Aars Jubilæum som Typograf paa »Demokraten« modtog fra Kolleger og bekendte, beder jeg dem alle modtage min hjerteligste Tak. *Marthin Pedersen.*

DANSK TYPOGRAF FORBUND BOGTRYKFAGETS ARBEJDSLØSHEDSKASSE

VESTERGADE 5, 1. SAL
KØBENHAVN B.

KONTORERNE er aabne for Ind- og Udbetaling fra 1—3 undtagen *Lørdag (11—1)* samt *Fredag* og *Mandag Aften Kl. 5—6½.* Telefon *4331.*

FORMANDEN træffes som Regel til samme Tider. Telefon *13,331.*

ANVISNINGSKONTORET. Telefon *4331.* Telegramadr.: Typforbundet, Kbhvn.

FORENINGSMEDDELELSER

KVITTERING FOR MODTAGNE JULI KVARTALS REGNSKABER. 26. Oktober: Lyngby intet at indsende; Grenaa pr. Bl. 255,30. 27. Oktober: Odder 310,00. 31. Oktober: Aalborg 200,00; Aarhus 6270,65. 1. November: Korsør 419,75.

København, 1. November 1921.
Forretningsudvalget.

TILSKUD FRA HOVEDKASSEN er efter lovformelig Begæring tilsendt følgende Afdelinger: 26. Oktober: Grenaa i St. f. Juli Kv. Overskud 255,30; Lyngby 100,00; Løgstør 150,00. 27. Oktober: Brønderslev 400,00. 31. Oktober: Viborg 500,00. 1. November: København 2603,11.

København, 1. November 1921.
Forretningsudvalget.

NYE MEDLEMMER

København: Trykker Georg Emanuel Lundberg, udl. 15. 10. 21 hos B. Nielsen *(arbl.).* 1294 Kanys Hustru Anna Louise Nickoline. Paal. Asta Elisabeth Petersen, udl. 23. 10. 21 hos Qvist & Co. (arb. s. St.). Paal. Anny Louise Hansen, udl. 9. 10. 21 hos Calberg (arb. s. St.). Paal. Emmy Elmén, udl. 23. 10. 21 hos Furoe & Haagensen (arb. s. St.). Paal. Charly Jensen, udl. 23. 10. 21 hos O. C. Olsen (arb. s. St.). Hj.arb. Otto Chr. Marius Danum (Berl. Tid.).

Aarhus: Sætter Anders Arntoft, udl. 1. 11. 21 hos E. Hestbek, Sætter Kaj Dupont, udl. 1. 11. 21 i Stiftsbogtr., og Sætter Ejnar Chr. Laursen, udl. 1. 11. 21 i Clemenstrykkeriet. Frederikshavn: Sætter-Trykker Carl Johan Jensen, udl. 1. 4. 21 i Sæby Bogtr. Næstved: Sætter Hermann Gustav Wieder, udl. 1. 11. 21 i A/S Næstved Avis. Ringsted: Sætter Hans Oskar Hansen, udl. 1. 11. 21 i A/S Sorø Bogtr. Slagelse: Sætter Karl Johan Andersen, udl. 1. 11. 21 i Sorø Amtstid., og Sætter Johan Emil Chr. Andersen, udl. 31. 10. 21 i Sorø Amtstid.

Indvendinger mod Optagelsen maa ske inden 14 Dage fra Dato til vedkommende Lokalafd.

TILTRAADTE

København: 7050 Herluf Danum fra Kolding (Militær). 4358 Karl Andersen fra Nykøbing F. (Steenbeck). 2772 Jul. Carlsen fra Nakskov (syg). Paal. Alice Rosalie Brasch fra Bogb. Forb. (Johnsen & Moltved).

Aarhus: 561 Laur. A. Nielsen (arbl.), 4328 Viggo Christensen (arbl.) og 4343 Kaj Fenger Lassen (arbl.). Esbjerg: 4328 Viggo Christensen (Rosendahl & Co.). Horsens: 7014 Sigv. Nielsen

(arbl.), 3402 R. Ludv. Rasmussen (Reklametr.) og 3446 Svend Aage Olsen (Reklametr.). Nakskov 6713 Alfred Fr. Hansen (Nakskov Tid.). Næstved: 3803 Mads P. Petersen (Næstved Tid.). Odense: 4382 Gudmund Bloch (Fyns Stiftsbogtr.). Ringkøbing: 6327 P. Th. Munck (arbl.). Roskilde: 3370 Wm. Frandsen (Militær). Tønder: 3296 Sigurd Nørdgaard (arbl.) og 6379 Hans Nicolaj Christensen (arbl.).

FRATRAADTE

København: 3825 Edvard Jensen til Skanderborg (arbl.). 4767 Mary Krogh til Maribo i Pl. 3932 Ove Appel til Faaborg (arbl.). 3402 Rasmus Rasmussen til Horsens i Pl. 2996 Siegfred Petersen til Udl. (arbl.). 1892 H. Peter Hansen til Nykøbing i Pl. 3574 Christian Kirkebeck til Aarhus (arbl.).

Aalborg: 6716 Søren Thomsen til Kbhvn. (arbl.) og 6825 Hjalmar Andersen til Viborg i Pl. Aarhus: 3833 Heinrich Jensen til Hjørring i Pl. og 4328 Viggo Christensen til Esbjerg i Pl. Horsens: 6746 Jens Chr. Juliussen (overfl. til Dansk Funktionær-Forb.). Køge: 6713 Alfr. M. Hansen til Nakskov i Pl. Nakskov: 6194 Albert Nielsen (overfl. til Handels- og Kontormedhjælper-Foreningen) og 2772 Jul. Carlsen paa Rejse. Næstved: 5238 N. A. Vald. Larsen (overfl. til Dansk Arbejdsmandsforb.). Odense: 3481 Otto Flindt til Svendborg (arbl.). Roskilde: 3812 Marie Hess til Aarhus (arbl.). Slagelse: 3803 M. P. Petersen til Næstved i Pl.

UDMELDT

Aarhus: 6594 E. B. Mazanti Jensen.

UDSLETTET

Aarhus: 6150 K. P. A. Thomsen (forsvundet).

UDSLETTET MED RESTANCE

Odense: 6461 Anders Thor Hansen, Kerteminde.

DØDE

København: 777 Erik Hans Rasmussen (Politiken). 651 Peter Vilh. Jacobsen (Nielsen & Lydiche).

Møde for alle Branchens Udøvere afholdes Søndag den 6. November Kl. 11½ i Rømersgade 22, 1. Sal til Gaden.

Dagsorden: Tarifen, derunder Valg af et Medlem til Tarifkommissionen.

Lokalformanden Jul. Samuelsen og Forretningsudvalget er indbudt og kommer til Stede. *Styrelsen.*

Møde afholdes *Mand. d. 7. November Kl. 8 Aften* i Blegdammens Selskabslokaler (Arbejderlogen), Blegdamsvejen 26, St. o. G.

Dagsorden: 1. Tarifen. 2. Valg af 4 Brancherepræsentanter til Tarifkommission.

Enhver Bog- og Akcidenssætter bør møde.

Typografernes Sangforening.

I Aften Fredag intet Møde. (1C)

ANNONCER

I Henhold til Anvisningskontorets Regulativ, Punkt 6, gøres opmærksom paa, at ingen maa slutte bindende Aftale om Pladstilbud, før Henvendelse er sket til Lokalkassereren i den paagældende By eller i København til Anvisningskontorets Bestyrer Undladelse heraf medfører Karantæne.

Sætter-Forbundter

søger Plads i Provinsen. Har været 2½ Aar i Lære. Billet mrk. »277« modt. Ekspeditionskontoret.

Telefon 9090 Telegr.-Adr.: DRUBIN, Valby.

Lurmærket for grafiske Farver.

Sætter-Trykker,

kendt med alt forefaldende Arbejde i et mindre Akcidenstrykkeri, **søger** Plads. Billet mrkt. »278« modtager Ekspeditionskontoret.

Ung Typograf,

22 Aar, søger Plads. Kendt med alt forefaldende Arbejde paa mindre Avis- og Akcidenstrykkeri. Billet mrkt. »272« modtager Ekspeditionskontoret.

En dygtig Maskinsætter,

»Monoline«, kan straks faa Plads i

Sorø Amts Dagblads Bogtrykkeri,
(275) *Slagelse.*

En dygtig Maskinsætter

(Typograph), som vil og kan deltage i Haandsætning, kan straks antages i De forenede Bogtrykkerier i Aarhus.
(276) **Mads Hansen.**

Yngre kv. Typograf,

som har arbejdet 5 Aar i Udlandet søger Plads til 1. December som Ombryder el. Annonce- og Akcidenssætter paa mindre Avistrykkeri i Provinsen (helst Fyn eller Sjælland). Bill. mrk. »274« modtager Ekspeditionen.

Forbundter.

En flink, ung Mand, der har staaet et Par Aar i Lære, kan straks faa Plads hos

Axel Lyngby-Petersen,
(279) *Toftlund.*

Foredrag i Næstved.

Søndag d. 13. Novbr., Kl. 2. taler *Chr. Nielsen,* »Margrethebo«, Svendborg, i Industribygningens Sal ud mod Teatergade i Næstved, om

»Dansk og svensk Bogtryk«.

I Tiden fra 2—5 Eftmd. er samme Sted arrangeret **en Udstilling af forskellige moderne Tryksager.**

Kolleger, Lærlinge, Bogtrykkere o. a interesserede fra Byerne paa Sjælland indbydes! Adgang gratis!

(273) **Næstved Lokalafdeling.**

Husk A. E.s Rabat.

Største Besparelse

for Foreningens Medlemmer er at benytte **A. E.s Rabatkort.** Kortene udleveres gratis paa Foreningens Kontor. (19)

F. L. BIE A/S Gothersgade 28, København.

Telefon Central 8062 og Palæ 1556.

Grafisk Fagforretning

leverer bedst og billigst fra Lager **Tænger,** forniklede som uforniklede, til forskellige Priser, **Aale, Vinkelhager** og alt andet Tilbehør for Trykkeriet og Sætteriet. (11)

ADOLPH WULFF

fører alle Artikler for Bogtrykkere.

Maskiner · Skrifter · Farver

fra de bedste Fabrikker

Valsemassefabrik og Valsestøberi.

Brugte Maskiner haves altid paa Lager.

Gothersgade 8. Kjøbenhavn K.

Telefon Central 39 og 5539. (7)

WILLIAM SIMMELKJÆR

SUNDHOLMSVEJ 67 (5)

SKRIFTSTØBERI · GALVANOPLASTIK

ANNONCECLICHÉER · XYLOGRAFI

PARITZ GOTTSHALCK

KONGENS NYTORV 8 · TELEFON 8378

Nye og brugte Maskiner haves paa Lager.

Stort Lager af alle Utensilier. (12)

Chr. Thomsen

Lille Blegdamsvej Nr. 1

Telefon Nora 2165 v

leverer vaskede kulørte og hvide Pudseklude til Dagens billigste Priser.

Ordre til Byen saavel som Provinsen ekspederes omgaaende. (151)

Tandlæge Warnøe, (152)

Kultorvet Nr. 14[1] - Telf. Byen 7565.

Yder Rabat til Sygekassens Medlemmer.

Konsultation 10—3½. Mandag, Onsdag og Fredag 5—7½. Bedøvelse hele Dagen.

Tandlæge Dyrlund-Smith og Kisbye,

St. Kongensgade 45 II. (6)

Konsult.: 10—4 og 6—7, Søndag 10—11.

25 pCt.s Moderation. — Telefon 6125.

Tandlæge Edv. Møller,

Købmagergade 30, 2.

udfører enhver Tandbehandling til smaa Priser. Samvittighedsfuldt Arbejde. Bedøvelse hele Dagen. Konsultationstid 10—3½, 6—7 Efterm. Telefon 8181. (14)

Redaktør: Fr. Nielsen. Bygaardsstræde 8, Køge. Ekspeditør: Karl Sørensen, Vestergade 5, 1. Sal, Kbhvn. B.
Abonnem. gennem Postkontorerne: 1 Kr. 50 Øre Kv. Annoncer: 35 Øre pr. Petitlinje (pladss. Medl. 25 Øre). 26 Gange og derover Rabat.
Trykt hos F. E. Bording (V. Petersen). København.

TYPOGRAF-TIDENDE

ORGAN FOR DE TYPOGRAFISKE ARBEJDERES INTERESSER

NUMER 45 KØBENHAVN DEN 11. NOVEMBER 1921 XLVIII AARGANG

Dansk Typograf-Forbunds Københavns Afdeling

(Sættere, Trykkere, Stereotypører, mandl. og kvindel. Hjælpearbejdere)

Ordin. kvartaarlig Generalforsamling

afholdes

Søndag d. 27. Novbr. 1921 Kl. 10 præcis

i Rømersgade 22 (Festsalen).

Dagsorden: 1. Beretning. 2. Regnskabet. 3. Opstilling til Valg af 3 Voldgiftsretsmedlemmer.

Medlemskort skal forevises ved Indgangen. *Lokalstyrelsen.*

Efter Afdelingens Generalforsamling afholder

Forbundets Sygekasse i København

Generalforsamling

samme Sted.

Dagsorden: 1. Forelæggelse af de nye Love. 2. Eventuelt.

Forretningsudvalget

KØBENHAVN—HERNING

En Bladmand udtalte forleden til mig: »Det værste, jeg kan udsættes for, naar jeg skriver en Artikel, er, at den bliver fuldstændig ignoreret» Jeg kan med Tilfreshed notere, at min Opsats ikke har været udsat for noget lignende; jeg er snart bevist mere Opmærksomhed, end jeg turde vente. Mine ærede Kollegers Opsats er endda holdt i en meget spøgefuld Tone — maaske lidt mere end passende til Situationen.

Jeg tror, d'Hrr. *Erik Holm, N. P. Christensen* og *En gift arbejdsløs* har faaet min Artikel noget forkert i Halsen. Efter deres Udgydelser skulde man tro, at jeg vilde de arbejdsløse til Livs og mente, at de fik altfor meget i Understøttelse — medens lige det modsatte er Tilfældet. Jeg skrev jo netop, at *de arbejdsløse ikke fik for meget.*

Jeg skal dog berolige de opfarende med, at jeg gerne skal indrømme, at min Hjemmelsmand maaske har opgivet nogle runde Tal; det kan dog ikke forrykke Forholdet synderligt. Lidt mere eller mindre til den ene eller den anden Side kan ikke forandre Helhedsbilledet. Og Tallene vil jo altid komme til at variere lidt, eftersom de forskellige Menneskers daglige Levevilkaar former sig.

Og de anførte Tal er jo i Virkeligheden det enete reelle(!), som mine ærede Modstandere kan pille ved. Mine øvrige Synspunkter gør man end ikke Forsøg paa at angribe — vel nærmest af den Grund, at de er *Kendsgerninger.*

Hr. Erik Holm berører lige i *Forbigaaende* overfor Hr. Sørensen-Kjeld Kernepunktet, idet han skriver: »Flertallet har vist, at de ikke var bange for at bære den Byrde med, som Kontingentforhøjelsen paalægger, *i Stedet for at vente, til dem, det rettelig tilkommer, træder til.«*

Det er nemlig dette: *»dem, det rettelig tilkommer«.* Det er jo nemlig Samfundet — Staten og Kommunerne — som ubetinget har Ansvaret overfor de arbejdsløse Mennesker, men det mærker man jo ikke nu.

Hvis vi Tid efter anden paa eget Initiativ udvider Forsørgelsespligten overfor *vore* arbejdsløse og sluttelig *paatager* os denne, da kan det nemt gaa over til at blive *en Forpligtelse* — ifølge en uskreven Lov. I den Retning, det gaar nu, kan det umuligt vedblive at gaa.

Et foreliggende Tilfælde — forøvrigt ikke et sjældent — illustrerer, hvad jeg skrev i min forrige Artikel angaaende *Arbejdsgiverens Ansvarsløshed* overfor de arbejdsløse.

En Lærling bliver udlært 1. November hos en Bogtrykker i *Brande* i Jylland. Lærlingen er *arbejdsløs* fra Udlæringsdagen. Bogtrykkeren kan nemlig antage en ny Lærling; det er billigere end at beholde den nyudlærte. Og med Hensyn til Ansvaret overfor den nyudlærte, da véd Bogtrykkeren, at den nyudlærte kan melde sig til Arbejdsløshedskassen. Han skal kun betale 12 Kr. i Kontingent for det sidste Aar og have en Karenstid paa 6 Uger. Derefter kan han saa hæve sin Understøttelse. Saa er han vel forvaret under Typografernes Forsørgelsesvæsen!

Mig forekommer det, Kommentarer er overflødige.

Jeg vedkender mig min samfundsmæssige Pligt i al Almindelighed overfor mine Medborgere, men jeg vedkender mig aldrig, at jeg, fordi jeg er Medlem af en Fagforening, procentvis indenfor denne har Forpligtelse til at underholde de arbejdsløse, der til enhver Tid maatte forefindes indenfor dette Fag, hvis Udøver jeg er

Jeg mener, at Fagforeningens Ledelse med alle til Raadighed staaende Midler maa søge dette Forhold ændret. Det enkelte Fag kan ikke vedblive at bære disse Byrder.

— — Hvad angaar Udtalelsen om Missionsfolkene *»her ude paa Heden«*, da er det i Grunden ikke min Sag at forsvare dem. Jeg kan dog anføre, at man herude er gaaet med til i ret udstrakt Grad at eftergive de arbejdsløse de dem paalignede Skatter eller store Dele deraf. Og jeg vilde dog nødig tro — ifølge Hr. E. H.s Udtalelser — at mine ærede Partifæller i København — Socialdemokraterne — ikke skulde være mindst lige saa humane i deres Styremaade!

— Om Hr. Holm kunde faa gennemført, at de arbejdsløse fik lige saa meget i Understøttelse, som de arbejdende faar i Løn, skulde jeg saamænd ikke have noget imod; det kunde nok afhjælpe Arbejdsløsheden *noget.* — Jeg vil da i hvert Fald til den Tid forbeholde mig Ret til ikke at udvise ret megen Energi for at tage Arbejdet fra andre.

Herning, 31. Oktober 1921.

Emil Morgenstern.

DEN KINESISKE MUR

Københavns Bogtrykkerforening byder stadig paa Overraskelser under Hr. Levisons Ledelse. Intet Middel forbiver uprøvet, naar det gælder om at beskytte Bogtrykkerne imod Konkurrence. »De grafiske Fag« indeholder saaledes i et af sine sidste Numre en Henstilling til Fagets Leverandører og et Svar fra disse. Henstillingen gaar ud paa, at da der i den senere Tid — særlig i Provinsen — er oprettet Bogtrykkerier, hvis økonomiske Basis — efter Bogtrykkernes Mening — ikke er forsvarlig, saa anmoder man Leverandørerne om fremtidig at forlange mindst 25 pCt. kontant af Materialets Værdi.

Leverandørerne har taget Henstillingen ad notam og — ifølge Bladet — udtalt Tilslutning til denne, ja enkelte har endog — stadig ifølge Bladet og formodentlig til dets Tilfredshed — ønsket at gaa videre endnu og lovet kun at sælge mod kontant Betaling.

Man kunde forstaa en saadan Handlemaade fra Bogtrykkernes Side, hvis Henvendelsen til Leverandørerne kun gik ud paa at modarbejde den Smudskonkurrence, der paaføres Faget af f. Eks. Bogbindere og andre *ufaglærte* Folk. Men Hensigten er jo tillige at hindre *Fagets Udøvere* i at begynde for sig selv — for at skabe et Privilegium for dem, der i Øjeblikket indehaver Landets Bogtrykkerier.

Vi ønsker ikke at spilde mange Ord paa denne — mod alt frit Næringsliv og sund Sans stridende — Samvirken mellem Leverandører og Forbrugere, skriver »Landmands-Tidende«. Men vi husker, at Københavns Bogtrykkerforening for et Aar siden ved store Annoncer i Dagbladene indbød Landets Ungdom til at gaa i Bogtrykkerlære og lovede dem en udmærket Fremtid. Det er altsaa ikke som Bogtrykkere, disse Bogtrykkerlærlinge skal søge deres Fremtid.

Man maa lade de Herrer Bogtrykkere, at de forstaar at holde sig Konkurrencen fra Livet — at de samtidig dræber det friske Initiativ, der muligt kunde skaffe Beskæftigelse for en Del af den store Skare arbejdsløse Typografer.— hvad vedrører det dem?

DEN NY »ARBEJDERLOV«

Venstres Haandsrækning til Industrien og Arbejdsgiverne foreligger nu i Loven om Arbejdsanvisning og Arbejdsløshedsforsikring. Og Arbejdsgiverne med Hr. Langkjær i Spidsen har særdeles god Grund til at glæde sig og gnide sig fornøjet i Hænderne. Det store eftertragtede Maal: *at faa Haand- og Halsret over vore Kasser og vore Arbejdsforhold* er sin Virkeliggørelse nær, trods det, at man fra anden Side har forebragt os, at vi, det store Tal af organiserede Arbejdere, var godt paa Vej til at blive Herre over de Forhold, hvorunder vi skulde arbejde.

Det er den fuleste og mest raffinerede Lov, der længe er budt os, ja, man kan vist sige, der *nogensinde* er budt os, naar man tager i Betragtning vore Organisationers store Vækst. Og man har vanskelig ved at forstaa, at det overhovedet har kunnet komme saa vidt.

Men gaar man vore Love, Arbejdsløshedslovene, igennem, forstaar man bedre, at denne Agrarregering har kunnet driste sig til dette Skridt, idet det jo ikke er helt ved Siden af, naar Indenrigsminister *Kragh* ved denne Stavnsbaandslovs Forelæggelse kunde udtale, at det, der nu skete fra Regeringens Side, nærmest var en Konsolidering, en mere bestemt og sammenarbejdet Form for de Love, der allerede gennem flere Aar var arbejdet med og vedtaget af tidligere Regeringspartier.

Og Manden har tildels Ret heri: Det er det sidste Punktum, der sættes i alt dette Lovmageri, vi er belemret med gennem Aarene lige fra Loven om Forligsmandsinstitutionen. Se paa

»Vedtægterne for Fond til Ydelse af Understøttelse under ekstraordinær Arbejdsløshed«, som den radikale Regering velsignede os med, og sammenlign den med Hr. Kraghs Forslag, og man ser, at Springet er ganske kort, med andre Ord, Forberedelserne er ligefrem omhyggelige. Og saaledes vil man ved nærmere Studium af alt det, der gennem Lovgivningen er vedtaget paa saavel Understøttelses- som *Arbejdsanvisningens* Omraade (de kommunale Anvisningskontorer), stadig kunne se Haanden, der rækkes ud mod Arbejdsgivernes stadig mere og mere Domineren over Arbejdernes Forhold og deres mindre og mindre Indflydelse.

Det kunde være fristende at rette stærke Bebrejdelser mod vore Organisationers øverste og underste Tillidsmænd, fordi det er kommet saa vidt, som nu er Tilfældet, hvor de store Profeter nu forekommer noget sent, da de forlængst maatte have kunnet se, hvor det bar hen. De har jo trolig indvilget i, hvad der paa dette Omraade er sket til Dato, og har forklaret os, hvilke store Fordele alle disse Bestemmelser betød for os. Og selv om enkelte af os har peget paa et Enderesultat som dette, Hr. Kragh nu dokumenterer, er vi spist af med, at det havde vi mindre Forstand paa, fordi vi var for langt fra Forholdenes Centralpunkt. Paa Kontorerne kunde man anderledes have Overblik over Situationens Udvikling, der gik i den rigtige Retning.

Vi troede dem, men vi tvivlede i vort Inderste. Og vi maa vel tro dem endnu — fordi de naturligvis ikke *er* og ikke *var* klogere, selv om det nu i en forbandet uhyggelig Grad kommer til at svie til os. Men jeg kan heller ikke i denne Forbindelse lade være at tænke paa vore Delegeretmøder med vore mest omhyggelige og udsøgte Repræsentanter. Hvad har de i Grunden — bortset fra de gode Fester og Frokoster — beskæftiget sig med? Hvad har deres Opmærksomhed i Grunden været henvendt paa? Har de da heller ikke kunnet se, hvor det bar hen? Det sidste Delegeretmøde synes kun at have været præget af gensidigt *»kammeratlig«* Overbud med Forstanden og Fornuften gemt i Bukselommen, alt imedens det grimmeste Anslag rettedes imod vore Organisationers Medbestemmelsesret.

Er der *nu* ikke Anledning til en ægte Rodmen? Herom spørger vi, der blindt har troet paa alle vore Repræsentanter og Tillidsmænds Duelighed og Aarvaagenhed.

Den direkte Hjælp til Industrien — Toldbeskyttelse o. s. v. — som Venstrebønderne ikke har villet yde, har de nu ved Kraghs Forslag givet Arbejdsgiverne i et Omfang, som de næppe havde ventet sig. Arbejdsgiverne faar nu Overherredømmet over vore Arbejdsløshedskasser og vor Arbejdsanvisning. *Og vi betaler.* Vi skal rykke ud med Pengene af vort ekstraordinære Fond, og vi skal fremtidig betale 5 pCt. af vort Kontingent til Arbejdsløshedskassen. Det vil i Øjeblikket sige, at hver af os skal betale ca. *150 Kr. aarlig,* medens en Arbejdsgiver skal betale den svimlende Sum af 2 Kr. aarlig. Arbejdsgiverne kan fritages for dette Kontingent, medens vi andre ikke kan nyde denne Begunstigelse. At vi baade skal arbejde under Tarifen ved »Nødhjælpsarbejderne« (Tvangsarbejder) og samtidig af vore Penge gennem Fonden bidrage 3 Kr. pr. Dag til »Nedsættelse af Udgifterne til Arbejdsløn« ved disse Tvangsarbejder, maa vi vel finde uhyre humant og være glade for eller stolte af, at vi overhovedet maa være med til.

Sjofelheden i denne Bestemmelse er saaledes, at Stat og Kommune kan faa Arbejder udført til Tvangsarbejdsbetaling, hvortil vi maa betale, først gennem vort Kontingent til Fonden, dernæst gennem Kommune- og Statsskat, medens Arbejdsgiverne af Hensyn til *deres* 2 Kr.s Kontingent til Fondet pr. *helaarlig* beskæftiget Arbejder, derved er interesseret i at skaffe det størst mulige Antal arbejdsløse til Tvangsarbejdet.

Pladsen her tillader imidlertid ikke at trevle alle Lovens Gemenheder op og paavise alle dens uhyggelige Konsekvenser og Følger. Men jeg vil gerne henstille til alle Kolleger om saa grundigt som muligt at sætte sig ind i dette skændige politiske Forræderi mod den danske Arbejderklasse og samtidig nøje mærke sig Debatten paa Rigsdagen angaaende Loven.

Og lad os saa alle Vegne, hvor det er os muligt, protestere mod denne infame *Klasselov,* der er den mest uhyggelige og skæbnesvangre for Arbejderklassen siden Provisorieaarenes Love.

Den 23. Oktober 1921. *Sørensen-Kjeld.*

— — —

Sørensen-Kjelds skarpe Kritik af vore »øverste og underste Tillidsmænd« er malplaceret, naar man erindrer, at han har været en af de ivrigste til at fare i Benene paa dem, der gennem Aarene har angrebet *Systemet.* Men han indrømmer jo selv, at han »hidtil har været blind«. Imidlertid vil det falde ham vanskeligt at faa nogen til at tro, at den jomfruelige Rødme, der nu synes at farve hans Kinder, er ægte. Hans Uskyldighed i det Forhold, hvorom her er Tale, er nærmest at sammenligne med en *Syvaars* Ræveunges!

Red.

Den typ. Trykkerforening

afholder

Ekstra Generalforsamling

Søndag den 13. Novbr. 1921 Kl. 10 Fm.

Rømersgade 22, 2. Sal til Gaden.

Dagsorden: Fornyet Behandling af Valg til Tarifkommissionen, da Københavns Afdelingsstyrelse ikke har kunnet godkende Resultatet af Valget Søndag den 6. ds.

Paa Styrelsens Vegne
Formanden.

TIL KOLLEGERNE I KØBENHAVN

—

I mange Aar har Novemberfesten til Fordel for arbejdsløse ved Juletid været til baade Gavn og Glæde. Men som alt andet har denne Fest i de sidste Aar haft sine Vanskeligheder. Programmets Tilrettelæggelse i den store Sal var saaledes forrige Gang et Forsøg, der ikke gav et tilfredsstillende Resultat. Med de indvundne Erfaringer haaber vi imidlertid, at det nu skal være lykkedes os at løse Opgaven paa rette Maade.

Men det er med ikke helt trygge Følelser, at vi kigger hen til den store Billetbunke, vi har liggende. Og i næste Uge finder Festen Sted. I ældre Tider købte enhver Kollega en Billet uden Hensyn til, om han deltog eller ikke. Det var en naturlig Kærlighed til Novemberfesten og dens Opgave, der gav sig dette smukke Udslag.

Vi ønsker, haaber og beder om, at denne Kærlighed maa bevares. Novemberfesten med sine Traditioner maa reddes ud af Faren. Lad denne Fest blive løftet over de daarlige Tiders Skær. Og hertil beder vi Kollegerne om at række os en hjælpende Haand.

Med kol. Hilsen

P. B. V.

Jul. Samuelsen.

HVAD DER BETALER SIG

—

Fagets Regnemestre — baade her og hisset — har f. T. tralvt. Og det kan jo være morsomt nok at se dem lægge deres kloge Hoveder iblød; men der er alligevel noget irriterende i at iagttage den Mangel paa Sans for det *væsentlige* i Sagen, som paa denne Maade kommer tilorde.

Efter *mit* Skøn fortjener Styrelsen ingen Dadel for dens Holdning i Spørgsmaalet om Kontingentforhøjelsen — mindst af alt »Protesten fra Køge«; dette mavesure, snæversynede, erkeprovinsielle Opstød. Lad Sørensen-Kjeld være ene om at berømme det! — En almindelig Afstemning blandt Medlemmerne er den mest demokratiske af *alle* tænkelige Veje i et saadant Tilfælde. Stemme kan enhver, som han *vil.* Eventuelt kan han lade være at stemme. En simpel Sammentælling giver det ligesaa simple om selvfølgelige Resultat: Enten—eller! Ja eller Nej! En almindelig Afstemning er et simpelt Ultimatum, hvorefter *alle* haver sig at rette! Der er slet ingenting at vrøvle om.

Men dette kan de kvalificerede Vrøvlehoveder nu engang ikke fatte. Og saa kommer da ogsaa Vrøvlet, *bagefter,* som det tynde Øl.

Men det *væsentlige* ved denne Sag turde vist være: *den kollegiale Solidaritet.* — Ikke?

Hvorfor har vi *et Forbund?* Hvad skal vi med det — om ikke, *derigennem,* ved fælles, *forenede* Kræfter, Ryg mod Ryg, at *holde sammen,* naar det kniber? — Kan man vel *tvivle* derom? Skulde noget Medlem af D. T.-F. være *saa* svaghjernet? Jeg kan næppe tro det. Og dog synes det, som om visse, navnlig Provinskolleger, her ikke kan faa — eller vil — faa Øje paa, hvad det i Virkeligheden drejer sig om.

Vort Forbund er ikke blot teoretisk startet paa Solidaritetstanken, men det er ogsaa praktisk *baseret* paa denne. Fjernes denne Grundvold — ligegyldig paa *hvilken* Maade —, da ramler hele Foretagendet. Det kan slet ikke undgaas.

Der kan være baade det ene og andet at indvende, baade imod Love og imod Administration, indenfor vore egne Rammer, saavelsom — og *navnlig* — imod D. s. F.; men i en Sag som *denne tør, bør* og *skal ikke* Solidariteten indenfor D. T.-F. svigte!

Tæl paa Knapperne, I gæve Regnemestre! og prøv — blot ét lille Øjeblik! — at se *lidt* længere end til jer egen elskelige Næsetip, som nok hidtil væsentlig har været indstillet paa at vejre egen, *personlig* Profit!

Tænk lidt over — om I orker det? *hvorfor* I staar som Medlemmer af D. T.-F. — Er det blot for at *modtage* Hjælp, eller er det ikke ogsaa for *selv* at hjælpe en lille Smule — hver i *sin Tur?*

Det er evig sandt og selvfølgeligt, at de faglærte, organiserede Arbejdere *ikke* tilpligter at bære alle Byrderne af en industriel Krise. Men *fordi* vort elskelige Samfund *ikke* anerkender sine sande Pligter, skulde *vi* derfor — fejgt, egoistisk og kortsynet — lade vore arbejdsløse Kolleger gaa rabundus?

Jeg mener *Nej!*

Det er i Kriser som den nærværende, at vort *Forbund* skal bevise sin Eksistensberettigelse — derved, at det *holder!* Thi det er vel fornemmelig *dette,* der tilsidst betaler sig *bedst?*

— Og *lidt* Skam i Livet skulde vi jo gerne have allesammen, hver og en, *saa* megen i det mindste, at vi *yder* vore selvpaalagte Bidrag til vort eget Forbund. Om vi da ellers vil bevare vor moralske *Ret* til at staa som Medlemmer af D. T.-F.

29. Oktober 1921.

Viggo Nielsen, Aarhus.

KOLLEGIALITET OG UNDERSTØTTELSE

—

E. Morgenstern har rent ud sagt, at Understøttelserne var for høje. Han har akkurat den samme Opfattelse som dem, der skriver og siger, at Kontingentet er for højt. De siger det kun paa hver sin Maade, men E. M.s Maade er den farligste. Han er ganske vist ikke helt heldig med sine Tal, men dette rokker ikke i væsentlig Grad ved Meningen.

En Københavner farer da ogsaa i Benene paa ham ved ukollegialt og haanende at skrive om Tranlamper o. m. a. Efter hele Indlægets Tendens faar man det Indtryk, at den væsentligste »Fejl« hos Morgenstern er, at han er Provinsianer, endda helt ude fra Heden. Naa, det er jo troligt nok, at E. M.s Maal af Intelligens *ikke* er: den sidste Københavnervits eller Revyvise — og saa er han jo umulig i en rigtig Københavners Øjne. Vi Jyder er jo allesammen »Bønder« efter Opfattelsen hos de Københavnere, der altid har Frasen »Kam'rater« *paa Læben!*

Der er to andre Indsendere i samme Ærinde, som ikke behandler Sagen saa storsnudet-overlegent, at de kan være ægte Københavnere. Der *er* selvfølgelig Undtagelser!

En anden Indsender tager Køge under Behandling ved Hjælp af en Buket Fraser, som

ingen hjemlig Bolscheviksergent kunde skaffe bedre for russiske Rubler.

Fy for F . . . . . — at raabe »Ukollegialitet« efter Medlemmer, som aabent siger deres Mening om det høje Kontingent — selv om Formen vel kan kritiseres. Det er ikke altid, at den, der raaber højst om Kollegialitet, er den bedste, naar det kommer til Stykket.

Jeg kender ingen af de omtalte, saa det er kun som Indsendere i Nr. 43, jeg har trukket dem frem.

— — —

Da jeg imidlertid har faaet »Tranlampen« tændt, saa et Par Ord om selve Sagen.

Hvis man krævede Svar med Ja eller Nej, om Understøttelserne var *for høje*, vilde de fleste vel sige Nej, ligesom vi vilde sige Nej, hvis Spørgsmaalet gjaldt vor Løn. Lad os derfor lade være at diskutere Spørgsmaalet *under den Synsvinkel:* Hvad er »for højt«?

Understøttelserne skal ses *i Forhold til* Understøttelserne i andre Fag, Lønnen i Faget og Kontingentet. (Se iøvrigt mine Udtalelser i Nr. 37).

Fakta er da:

1. Vi giver *dobbelt saa stor Understøttelse* og i betydelig større Dageantal end andre Fag. Vi yder en *fortsat Hjælp*, der er ved at antage Karakteren af fuld Forsørgelse, hvortil vi ikke faar en Øres Tilskud fra Stat og Kommune, som derimod har overtaget denne Forpligtelse for alle andre Fag. Ogsaa vor *Hjælpekasse* fritager delvis det offentlige for Bidrag til vore arbejdsløse. Disse Forhold skyldes det i nogen Grad, at vi i Provinsen skal betale 500—1000 Kr. aarlig i Skat. *Andre Fag* har laant 5 Millioner Kroner hos Staten, som efter Indenrigsministerens Udtalelse i Rigsdagen maa tilbagebetales, »hvis det paa nogen Maade er muligt« — disse Millioner Kroner skal vi eventuelt ogsaa være med til at betale. Vi gør paa Understøttelsesomraadet Dansk Typograf-Forbund til en »Stat i Staten« — men trods vore Ofre har vi alligevel alle de økonomiske Forpligtelser overfor Stat og Kommune. Dette er dog uholdbart i Længden.

2. Forskellen mellem Løn — fraregnet Kontingenter (i Aalborg betaler vi ogsaa Sygekassek. for de arbejdsløse) — og Udenrstøttelser bliver efterhaanden ganske minimal. Særlig efter Februarreguleringen, der nok vil give atter en halv Snes Kroner nedad, bliver Spørgsmaalet: »Kan det betale sig« aktuelt. Derfor burde vi have taget den gradvise Nedsættelse som sidst foreslaaet. Vi betaler Kontingent for de arbejdsløse; i andre Fag trækkes det af Understøttelsen. Der kan ikke være noget ukollegialt i Grundlaget: Naar Lønnen gaar ned, maa Understøttelserne ogsaa ned.

3. Vort Kontingent er vist det største, der ydes noget Steds, og det er unaturligt, at en Lønnedgang følges af en Kontingentforhøjelse.

Disse Fakta tror jeg ikke, man kommer udenom, og vil vi diskutere Spørgsmaalet, lad os da som ærlige Mænd gøre det paa det *faktiske* Grundlag — uden at vrænge Ukollegialitet efter hverandre.

Da det er Misbrug af Bladets Plads og vist ikke fører til noget, vil jeg ikke befatte mig med »Lovtrækkeriet« (jfr. § 16), og hvad Hovedbestyrelsen vil gøre, naar de famøse 8 Uger er overstaaet, vil jo Tiden vise.

At der vil ske en Foradnring, er selv de arbejdsløse ved at være klare over.

Aalborg, i Oktober 1921.

Johan Gerdt.

»SOLSTRAALEFORTÆLLING«

Bibliofil skriver i »Ekstrabladet«:

Vi har tidligere omtalt, at E. Jespersens Forlag lader en Del af sine Bøger trykke i Tyskland — hvad forøvrigt flere andre danske Forlag gør — da dette er langt billigere end at lade dem trykke herhjemme. Jespersens Forlag har købt et Trykkeri dernede og kaldt det Forlagstrykkeriet, hvad der er ret generende for Forlagstrykkeriet her i Byen, Gyldendals anerkendte Bogtrykkeri. Det kan jo nemlig ikke nægtes, at de Værker, der udgaar fra det tyske Trykkeri, i enhver Henseende er under al Kritik.

Vi har det sidste Værk liggende for os. Det er Forfatteren Hermann Jensens Roman »Spærreild«. Udvendig ser Bogen ikke anderledes ud end andre $2^1/_2$-Kroners Bøger. Men forsøg paa at læse den!

Den vrimler af Trykfejl, er næsten ganske ulæselig. Forlaget har selv indset dette og har medgivet Bogen en Trykfejlsliste. Denne er paa 3 — tre! — Sider, og saa er den endda langtfra fuldstændig. Men hvad der er værre endnu: selve Trykfejlslisten er vrimlende fuld af Trykfejl!

En Bog som Hermann Jensens »Spærreild« vil, om ikke paa anden Maade, saa som Krigsfænomen, faa en særlig Plads i dansk Literatur- og Bogtryk-Historie. Den er et Kuriosum, der ikke er uden Humor!

Der er dejligt opvarmet

i Idrætshuset ved Novemberfesten næste Lørdag.

TIL KBHVN.S MASKINSÆTTER KLUBS MEDLEMMER

Opmærksomheden henledes paa, at Arbejdsløshed, Sygdom og Militærtjeneste skriftlig skal tilmeldes Kassereren for at medføre Kontingentfrihed. Medlemmer, der ikke har faaet »Maskinsætteren« tilsendt, bedes opgive Arbejdssted eller Adresse til *F. Traugott Nielsen,* Jægersborggade 57 3. Telf. Taga 1987 x.

40 AARS JUBILÆUM I FREDERICIA

I »Typograf-Tidende« for 22. Oktober 1881 meddeles, at der er stiftet en typografisk Forening i Fredericia med 3 Medlemmer; Stiftelsesdagen er antagelig 1. Oktober. Til nærmere Belysning af denne Begivenhed og Afdelingens senere Udvikling findes saa godt som intet Materiale. Ifølge en opbevaret Protokol var Medlemstallet 1888 vokset til 5, og Regnskabet for Januar Kvartal balancerer med Kr. 41,18 (tilsvarende Kvartal i Aar med Kr. 1970,25). Kontingentet var 40 Øre ugentlig.

Nu findes i Afdelingen 28 Typografer, 4 kvindelige Hjælpearbejdere, 9 Lærlinge og 3 Medlemmer af Syge- og Begravelseskassen alene. Jubilæet festligholdes ved en Sammenkomst paa »Fremad« Lørdag den 19. November.

GENERALFORSAMLINGER OG MØDER

VEJLE LOKALAFDELING

afholdt ordinær Kvartalsgeneralforsamling Lørdag den 8. Oktober 1921 i Arbejdernes Forsamlingsbygning. Der var mødt 20 Medlemmer. — Formanden, *Just Rasmussen*, bod velkommen, hvorefter *Johs. Schmidt* valgtes til Dirigent. — Forhandlingsprotokollen og Beretningen godkendtes. — Kassereren, *Chr. Bisgaard*, oplæste og fremlagde de forskellige Regnskaber. Forbundsregnskabet udviste en Indtægt paa 4745 Kr. 42 Øre og en Udgift paa 4731 Kr. 35 Øre; Beholdning ved Kvartalets Slutning 14 Kr. 7 Øre. Lokalkassens Regnskab balancerede med en Indtægt paa 538 Kr. 46 Øre og en Udgift paa 244 Kr. 63 Øre; Beholdning 293 Kr. 83 Øre. Regnskaberne godkendtes enstemmigt. — Det vedtoges at supplere en gift Kollegas Understøttelse med 10 Kr. ugentlig af Lokalkassens Midler, foreløbig for et Kvartal. *Ærenlund-Madsen.*

KØGE LOKALAFDELING

har Mandag den 7. November vedtaget følgende:

»Køge Lokalafdeling vedtager at opgive sit principielle Standpunkt med Hensyn til Kontingentforhøjelsen og slutter sig til Aalborgs Resolution.«

TAK

Hjertelig Tak til alle, fra hvem jeg modtog en Lykønskning i Anledning af mit 25 Aars Jubilæum. Venlig Hilsen *Koustrup-Petersen.*

TIL DE NØDLIDENDE RUSSERE har jeg endvidere modtaget:

Roskilde 65,00. — Ialt med det tidligere indkomne *Kr. 790,00.*

København, 8. November 1921.

Karl Sørensen.

TIL JULEUDDELINGEN har jeg modtaget:

J. Jørgensen & Co.s Pers. (1 B.) 60,50, Gyldendals Sætterpers. 25,00, »G. H.« 5,00, I. H. Schultz' Pers. (1. B.) 186,00, J. Jørgensen & Co.s Pers. (2. B.) 54,50; tils. Kr. 331,00.

København, 8. November 1921.

Laur. Jensen.

DANSK TYPOGRAF FORBUND BOGTRYKFAGETS ARBEJDSLØSHEDSKASSE

VESTERGADE 5, 1. SAL
KØBENHAVN B.

KONTORERNE er aabne for Ind- og Udbetaling fra 1—3 undtagen *Lørdag (11—1)* samt *Fredag* og *Mandag Aften Kl. 5—6½*. Telefon *4331*.

FORMANDEN træffes som Regel til samme Tider. Telefon *13,331*.

ANVISNINGSKONTORET. Telefon *4331*. Telegramadr.: Typforbundet, Kbhvn.

FORENINGSMEDDELELSER

KVITTERING FOR MODTAGNE JULI KVARTALS REGNSKABER. 2. November: København intet at indsende. 7. November: Herning pr. Bl. 225,00.

I Dag mangler *Helsingør* og *Struer*.

København, 8. November 1921.

Forretningsudvalget.

TILSKUD FRA HOVEDKASSEN er efter lovformelig Begæring tilsendt følgende Afdelinger:

2. November: Svendborg 1000,00; Nyborg 400,00. 3. November: Lyngby 200,00. 4. November: Helsingør 500,00. 7. November: Herning i St. f. Juli Kv. Overskud 225,00.

København, 8. November 1921.

Forretningsudvalget.

NYE MEDLEMMER

København: Sætter Alfr. Georg Hansen, udl. 4. 11. 21 hos Bryrup (arb. s. St.). Sætter Villy Bernhardt Chr. Schmidt, udl. 1. 11. 21 hos Johs. G. Nielsen *(arbl.)*. Trykker Willy Lars Em. Petersen, udl. 1. 11. 21 hos Valentin & Lund (arb. s. St.). Trykker Marius Boe Vadum, udl. 1. 10. 21 hos Nielsen & Lydiche (arb. s. St.). Paal. Else Harriet Meyer, udl. 30. 10. 21 hos Hertz (arb. s. St.). Paal. Konstance Klara Pauline Mortensen, udl. 4. 11. 21 hos Hans Jørgensen (arb. s. St.). Paal. Edith Astrid Anna Andersen, udl. 1. 11. 21 hos Kihl (arb. s. St.). 2803 Sørensens Hustru Sigrid Vilhelmine Sofie.

Assens: Sætter Karen Hansen, udl. 1. 11. 21 i Assens Amts Avis. Esbjerg: Paal. Anna Margrethe Westh (tidl. Medl.). Frederikshavn: Sætter-Trykker Harry Rasmussen, udl. 1. 11. 21 i Sæby Folkebl. Herning: Sætter Carl Hornbech, udl. 1. 11. 21 hos F. A. Moosdorff, Brande. Randers: Sætter Thorvald Ranch Christensen, udl. 1. 11. 21 i Randers Dagbl., Sætter Paul Emil Damgaard, udl. 7. 10. 21 i Randers Venstrebl., og Hj.arb. Vilh. Nielsen. Silkeborg: Sætter Thorvald Petersen, udl. 1. 11. 21 i Silkeborg Avis. Vejle: Sætter Ejner Hermansen, udl. 1. 11. 21 hos Høyer, og Paal. Else Udbye.

Indvendinger mod Optagelsen maa ske inden 14 Dage fra Dato til vedkommende Lokalafd.

TILTRAADTE

København: Hj.arb. Johannes Schandel fra Metalarb. Forb. (Politiken). Hj.arb. H. Hansen fra Metalarb. Forb. (Egm. H. Petersen). Hj.arb. Carl Johan Clausen fra Dansk Arb. Forb. (Søeborgs Eftfl.).

Aarhus: 6040 V. Krüger Jørgensen (Reklametrykkeriet), 3574 Chr. Kirkebech (arbl.), 3812 Maria Hess (arbl.) og 4314 Leif Langvad (arbl.). Faaborg: 3932 Ove Appel (arbl.). Haderslev: 3238 Jens Hansen Knudsen i Pl. og 3205 Rasmus Pedersen (arbl.). Hobro: 2592 N. P. Gudum (arbl.). Holbæk: 3205 R. W. Petersen (arbl.) og 3385 E. Christensen (overfl. fra Arbejdsmændene). Maribo: 4767 Mary Nielsine Krogh (Martin Ander-

sen). Nakskov: 4308 Karl Einer Hansen (Centraltrykkeriet). Nykøbing F.: 1892 Hans Peter Hansen (Venstrebl.) og 3709 Hans Momme (Laur. Jensen, Sakskøbing). Randers: 2599 Chr. Schmidt (arbl.). Roskilde: 3986 Sv. G. Nielsen (Glostrup).

FRATRAADTE

København: 3451 Laur. Ejler Jensen til Horsens (arbl.). 128 Edvin Beck til Udlandet (arbl.). 1871 Ulf Holmfred til Nykøbing F. i Pl.

Aarhus: 3709 Hans Momme til Sakskøbing i Pl. og 6555 Karl J. O. Sørensen til Grenaa (arbl.). Kalundborg: 3446 Svend Aage Olsen til Horsens i Pl. og 3106 Nørby Madsen til Slagelse i Pl. Holbæk: 3205 R. W. Petersen til Haderslev (arbl.) Horsens: 4180 Olaf Bech til Kbhvn. (arbl.). og 6208 Jørgen Nissen Jensen (overfl. til Fængselsfunktionærernes Forb.). Lyngby: 1463 Anders P. Andersen paa Rejse. Nykøbing F.: 4358 Karl Andersen til Kbhvn. i Pl. Odense: 4308 Karl Ejner Hansen til Nakskov i Pl. Skanderborg: 6372 Carsten Jensen til Kerteminde paa Skole. Svendborg: 3986 Svend G. Nielsen til Glostrup i Pl.

UDMELDTE

København: 1606 Ernst Palfeldt (Bogtrykker). Aalborg: 5198 Elvira Haach (fratr. Faget). Randers: 5117 Krista Sørensen (fratr. Faget).

ANNULLERET UDSLETTELSE

Esbjerg: 6880 Frode Andresen (Restancen betalt indenfor den fastsatte Frist).

DØD

Aarhus: 3523 Hans Christian Dahl.

Gutenbergkoret.

Ved Beuf-Gildet i Morgen den 12. Kl. 7 i Kafé du Parc, Gyldenløvesgade, for aktive og passive Medlemmer, anmodes de ærede Deltagere at møde i god Tid, da Spisningen begynder præcis. (4h)

ANNONCER

I Henhold til Anvisningskontorets Regulativ, Punkt 6, gøres opmærksom paa, at ingen maa slutte bindende Aftale om Pladstilbud, før Henvendelse er sket til Lokalkassereren i den paagældende By eller i København til Anvisningskontorets Bestyrer Undladelse heraf medfører Karantæne.

Linotypesætter,
dygtig og paalidelig, søger Plads snarest. Billet mrkt. »284« modt. Ekspeditionskont.

„Typograph"-Sætter med mange Aars Praksis og som staar i en god, fast Plads i Provinsen (Fyn), ønsker snarest eller til Nytaar at bytte med en Kollega ved samme Maskintype (A-Model) i København. — Billet mrkt. »282« bedes tilstillet Ekspeditionskontoret.

En absolut dygtig
Maskinsætter,
kendt med »Intertype«, søges straks. Billet mrkt. »Fyn«, modtager Ekspeditionskontoret. (283)

Sætter-Trykker-Forbundter,
som har staaet 3 Aar i Lære, søger Plads straks eller til 1. Decbr. Løntilbud bedes opgivet. Billet mrkt. »286« modtager Ekspeditionskontoret.

Sætter-Trykker søges.
En ugift, dygtig Sætter-Trykker kan faa Plads. Bill. mrkt. 287 modtager Ekspeditionskontoret.

TELEFON CENTRAL 14823 Byen 3534 & 468X TELEGRAM-ADRESSE: LEVIRIK.
Erik Levison
GRAFISKE ARTIKLER EN GROS
KØBENHAVN B Vestre Boulevard 36.
NYE OG BRUGTE GRAFISKE MASKINER SAMT BOGBINDERIMASKINER AF ENHVER ART LEVERES I STORT UDVALG OG ALLE FORMATER FRA LAGER.
STORT LAGER MED SÆRLIGT GODT UDVALG I TRÆMATERIALER OG UTENSILIER.
ENEREPRÆSENTANT FOR SKRIFTSTØBERIET A/S GENZSCH & HEYSE HAMBURG
RIGHOLDIGT LAGER AF SORTE OG KULØRTE FARVER FRA CHR. HOSTMANN-STEINBERGSKE FARVE: FABRIKKER, CELLE. FREDSKVALITET.
FULDSTÆNDIG INDRETNING AF TRYKKERIER I ALLE STØRRELSER. ET BESØG I UDSTILLINGS-LOKALERNE ANBEFALES.

Modarbejd Arbejdsløsheden.
Brug DRUBINS Danske Trykfarver.
Telefon 9090 Telegr.-Adr.: DRUBIN, Valby.

En dygtig Trykker søger Plads, er kendt med alt Arbejde. Special: Entur med Rotary. Billet mrkt. »281« modtager Ekspeditionskontoret.

Typograf
eller anden, der vil forpagte et lille, godt Bogtrykkeri — event. med Forkøbsret —, kan faa et saadant *straks*. Ejeren vil gærne virke som Repræsentant. Forpagtningsafgift — 2500 Kr. for ½ Aar — erlægges forud, samt endvidere Penge til Køb af Papirlager. Kontrakt paa lang Tid. Billet mrkt. »280« modt. Ekspeditionskontoret.

PARITZ GOTTSHALCK
KONGENS NYTORV 8 · TELEFON 8378
Nye og brugte Maskiner haves paa Lager.
Stort Lager af alle Utensilier. (12)

Tandlæge Dyrlund-Smith og Kisbye,
St. Kongensgade 45 II. (6)
Konsult.: 10—4 og 6—7, Søndag 10—11.
25 pCt.s Moderation. — Telefon 6125

Husk A. E.s Rabat.
Største Besparelse
for Foreningens Medlemmer er at benytte **A. E.s Rabatkort.** Kortene udleveres gratis paa Foreningens Kontor. (19)

F. L. BIE A/S Gothersgade 28, København.
Telefon Central 8062 og Palæ 1556.
Samtlige Maskiner og Artikler for **Bogtrykkerier, Bogbinderier, Litho-Etablissementer, Klichéfabriker** og beslægtede Brancher.
Kulante Betingelser.
Stadigt stort Lager. (10)

Tandlæge Edv. Møller,
Købmagergade 30, 2.
udfører enhver Tandbehandling til smaa Priser. Samvittighedsfuldt Arbejde. Bedøvelse hele Dagen. Konsultationstid 10—3½ 6—7 Efterm. Telefon 8181. (14)

Tandlæge Warnøe, (152)
Kultorvet Nr. 14¹ - Telf. Byen 7565.
Yder Rabat til Sygekassens Medlemmer.
Konsultation 10—3½. Mandag, Onsdag og Fredag 5—7½. Bedøvelse hele Dagen.

Chr. Thomsen
Lille Blegdamsvej Nr. 1
Telefon Nora 2165 v
leverer vaskede kulørte og hvide Pudseklude til Dagens billigste Priser.
Ordre til Byen saavel som Provinsen ekspederes omgaaende (151)

Genzsch & Heyse · Skriftstøberi
Etableret 1833 **Hamburg** Filial i München
Agentur og Lager:
Erik Levison, Vestre Boulevard 36, København B.
Telefoner: Central 14823, Byen 3534 og 468 x
Genzsch-Antikva

Alle Reservedele til Linotype bedst og billigst. Nordisk Mekanik · Peter Hvidtfeldtsstræde 16 · Telf. Byen 1603 y.
Et Parti gar. prima Kilespatier, fordelagtigt indkøbt, **3 Kr. Stk.** (285)

Redaktør: Fr. Nielsen. Bygaardsstræde 8, Køge. Ekspeditør: Karl Sørensen, Vestergade 5, 1. Sal, Kbhvn. B.
Abonnem. gennem Postkontorerne: 1 Kr. 50 Øre Kv. Annoncer: 35 Øre pr. Petitlinje (pladss. Medl. 25 Øre). 26 Gange og derover Rabat.
Trykt hos F. E. Bording (V. Petersen). København.

TYPOGRAF-TIDENDE

ORGAN FOR DE TYPOGRAFISKE ARBEJDERES INTERESSER

NUMER 46 KØBENHAVN DEN 18. NOVEMBER 1921 XLVIII AARGANG

I Henhold til Anvisningskontorets Regulativ, Punkt 6, gøres opmærksom paa, at ingen maa slutte bindende Aftale om Pladstilbud, før Henvendelse er sket til Lokalkassereren i den paagældende By eller i København til Anvisningskontorets Bestyrer. Undladelse heraf medfører Karantæne.

LAUR. JENSEN.

ANDEL I UDBYTTET

Maa jeg først for at forebygge eventuel Misforstaaelse gøre opmærksom paa, at jeg aldeles ikke mener, at naar Arbejderne har faaet Andel i Udbyttet, er alt saare godt. Men jeg kan ikke se rettere, end at det, som Samfundsforholdene er i Øjeblikket, er et Fremskridt, en fremstrakt Haand, som man ikke skal vende Ryggen. Og jeg tvivler noget om, at der findes Arbejdere, der vilde afslaa et Tilbud om Andel i Udbyttet. Kun vil jeg give Alfr. E. Magnussen Ret i, at det naturligste vilde være, om Arbejderne ogsaa samtidig fik Andel i Ledelsen og dermed ogsaa Ansvar. Det vilde nemlig føre til, at Arbejdsgivere og Arbejdere vilde betragte hinanden som Medarbejdere og ikke, hvad der er Tilfældet nu, som Modstandere.

Alfr. E. M.s Tanke om, at Udbytteandelen skulde gaa i Forbundskassen, kan sikkert ikke praktiseres, før alle Virksomheder er inde under det samme System; thi Følgen vilde jo blot blive, at de enkelte Virksomheder, der nu giver sine Arbejdere Andel i Udbyttet, hurtigt vilde ændre sine Vedtægter.

Jeg er klar over, at Skavanken ved Systemet er denne, at ikke alle Virksomheder giver Overskud, men derfor bør Grundlønnen naturligvis ogsaa være saa høj, at Arbejdernes Eksistens ikke er betinget af et Udbytte. Der hersker da ogsaa nu — i hvert Fald i vort Fag — stor Ulighed i Lønningerne; f. Eks. er Lønnen for Maskinsættere i Holbæk kun 97 Kr., medens den i Kolding naar op til 120 Kr., og der er vel ingen, der vil forlange, at Merfortjenesten i Kolding skal gaa i Forbundskassen?

Ovenstaaende kan maaske ogsaa tjene som Svar paa Charles Petersens første Spørgsmaal.

Dernæst udbryder Ch. P.: »Herregud, er S. P. virkelig saa naiv, at han tror paa »normale« Forhold og Frikonkurrence?« — Ja, jeg maa tilstaa det; jeg var virkelig saa naiv at tro, at i hvert Fald den Virksomhed, Ch. P. er Leder af, stod udenfor den Ringdannelse, som vi har læst om i den senere Tid. Men jeg har altsaa taget fejl. Forøvrigt har indeværende Tid jo vist, at der er Grænser for, hvor højt man kan skrue Priserne i Vejret. Der skal ogsaa tages Hensyn til Købeevnen. Jeg mener fremdeles, at selv udbyttedeltagende Arbejdere er interesseret i rimelige Priser.

Min Paavisning af, at Ch. P. mener et i Dag og et andet i Morgen, kommer han let over med en flot Bemærkning om, at han i mange Aar har haft den Opgave at fordele Stegen, altsaa være Herre over Stykkernes Størrelse. — I de Artikler, jeg hidtil har læst af Ch. P., har han været imod alt og alle; nu skulde det glæde mig, om han vilde offentliggøre, paa hvilken Maade *han* fordeler Stegen.

Sofus Petersen.

TUDEHORNET — SØRENSEN-KJELD

Som sædvanlig triner Sørensen-Kjeld frem paa Arenaen, naar det gælder om at hamre løs paa vore Tillidsmænd, men det kan maaske være, at han ikke mener, som han skriver; jeg synes ellers, at S.-K. i sin Tid blev dyppet godt nok i Sværtetønden, den Gang han forsøgte sit Fif med Redaktøren for at faa ham væltet fra sin Stilling ved »Typ.-Tid.«

Kan være, at Sørensen-Kjeld siden da har øvet sig i at blive til et Tudehorn, der kan bruges til alt uden at slaa Revne; da jeg mener, at der kan være langt vigtigere Ting at bruge et Tudehorn til, skal jeg anmode S.-K. om i disse vanskelige Tider at holde vore Tillidsmænd udenfor sit Tuderi, da de vistnok har andet at bruge deres Hjerne til nu lige op til Tarifforhandlingernes Begyndelse.

Hvad angaar Kontingentforhøjelsen, da er den jo vedtaget, og vi bør alle agte en Flertalsbeslutning; men vil Køge-Afdelingen ikke det, saa kan S.-K. jo bare lade Lovene afgøre Resten.

Saa bliver der ikke mere Tuderi at lave om den Ballon.

København, Oktober 1921.

F. F. Hansen.

DUMPING?

Hvad er Dumping? Frit oversat paa Dansk er det vistnok ensbetydende med *billige* Varer. Men er det da ikke netop billige Varer, vi gaar og sukker efter? Hvorledes skal det da forstaas, at Arbejdernes Repræsentanter kræver Forbud mod Dumping — imod de billige Varers Indførsel her i Landet?

Det er særlig galt med de billige Cigarer. De ødelægger den hjemlige Tobaksindustri og gør dennes Arbejdere arbejdsløse. Hvor meget af Arbejdsløsheden i Tobaksindustrien, der skyldes de udenlandske Cigarers Tilsynekomst paa vort Marked, véd jeg ikke, men det er dog først i den senere Tid, at de tyske Cigarer er kommet i Handelen, medens Arbejdsløsheden i Tobaksindustrien er af langt ældre Dato. Mon ikke *den ublu Avance* til Fabrikanter og Mellemhandlere i Forbindelse med *den ret høje Skat*, som Staten tager, har langt mere Skyld i Arbejdsløsheden indenfor dette Fag end de udenlandske Varer?

Men rent bortset fra, hvor stor en Andel i Arbejdsløsheden de tyske Cigarer har — hvilke Konsekvenser vilde et Forbud eller »Importregulering«, som man ynder at kalde det, ikke faa?

Det er jo nemlig saadan, at der findes andre arbejdsløse her i Landet end Cigarmagerne. Hvis man derfor beskyttede disse — og naturligvis først og fremmest Fabrikanterne — vilde der saa ikke komme Krav om Beskyttelse fra en Række andre Fag? Man vilde jo ikke kunne sige Nej, hvis Tekstilarbejderne f. Eks. kom og forlangte, at nu skulde der sættes en Stopper for Indførsel af de udenlandske Klædevarer, fordi de trykkede Priserne ned og gjorde Tekstilarbejderne arbejdsløse. Eller Skotøjsindustrien? Eller Bogtrykfaget? Naar der i længere Tid har gaaet ca. tusinde Typografer ledige, skyldes dette jo for en stor Del den Omstændighed, at dansk Bogtrykarbejde udføres i Tyskland. For at afhjælpe Arbejdsløsheden i Bogtrykfaget maa vi derfor kræve Forbud mod Indførsel af færdige Bogtrykarbejder i dansk Sprog. Kravet vilde være uafviseligt under Henvisning til den Beskyttelse, der var ydet de andre Fag. Og saaledes kunde man blive ved med at fremsætte Krav om »Regulering«, til vi var kommet hele Rækken igennem. Men hvad vilde Resultatet af en saadan Regulering blive? Først og fremmest at fylde Lommerne paa vore egne Fabrikanter, og dernæst vilde det bevirke, at *alle Varer vilde vedblive at være dyre.*

Nej, at Landet forsynes med billige *Livsfornødenheder*, kan aldrig blive til Skade for den store forbrugende Befolkning, hvortil Arbejderklassen hører.

Hvis det var Utøj — Rotter og Mus eller Kæmpegræshopper — der truede med at oversvømme Landet, kunde man bedre forstaa, at man søgte at »regulere Importen«. Men de billige Varer skal vi ikke ængstes for.

Jeg holder derfor paa den billige Cigar!

Fr. N.

40-AARS JUBILÆUM I SLAGELSE

Den 8. Oktober var det 40 Aar siden, at Slagelse Lokal-Afdeling stiftedes. Det var under beskedne Former, der begyndtes. Afdelingen, der bestod af 6 Medlemmer, blev stiftet ved en Sammenkomst i Lystskoven, hvor Datidens Typografer var forsamlet. En Typograf fra Ringsted, der den Gang blev meget benyttet som Agitator for Typograferne, og som havde stor Interesse i at faa Typograferne samlede i Foreninger, rejste rundt og dannede Afdelinger; han var ogsaa til Stede ved den nævnte Sammenkomst. Foruden ham var der afdøde Faktor *Svendsen*, nuværende Bogtrykker *Louw*, afdøde Bogtrykker *Søren Svarre*, Køge, Trykkerne *Bressendorff* og *Lie* og *Jørgen Anton Jørgensen*, der blev Afdelingens første Formand.

De første 7 Aar havde Afdelingen ingen Forhandlingsprotokol. Generalforsamilngerne blev den Gang afholdt i en Stue paa Fruegade hos en Kollega. Der mødtes de faa Kolleger og samtalede om, hvad der laa de forskellige paa Sinde, og saa drak de en Øl sammen. Der blev ikke skrevet noget op om, hvad der blev forhandlet. Først 1888 anskaffedes en Forhandlingsprotokol.

Ved 25-Aars Jubilæet 1906 var Medlemsantallet 23. Nu er Medlemsantallet 66 (55 mandlige og 11 kvindelige Medlemmer). Dertil kommer 10

Lærlinge, der har en Underafdeling indenfor Afdelingen. Der er for Tiden i Afdelingen 2 kvindelige og 9 mandlige arbejdsløse.

Lørdag den 5. November afholdt Lokalafdelingen en meget vellykket Jubilæumsfest paa Hotel »Postgaarden« med Spisning og Bal. Formanden, *Carl Jacobsen*, bød de mødte (62 Damer og Herrer) velkommen, specielt Forretningsfører *Karl Sørensen*, der derefter tog Ordet og holdt en smuk Jubilæumstale. Han bragte Jubilaren Forbundets Lykønskning og omtalte Jubilarens Indsats i Organisationsarbejdet igennem Tiderne. Taleren sluttede med at udtale Haabet om, at vi, trods alt, i Enighed maatte kunne bære de tunge Byrder, der hviler paa os i disse vanskelige Tider, samt udbragte et Leve for Jubilaren.

Til Festen var der trykt 5 smukke Sange, som derefter blev afsunget og gav Festen sit rette Præg.

Efter Spisningen tog Dansen sin Begyndelse, og senere paa Aftenen samledes Selskabet til et fælles Kaffebord. Her blev der holdt Taler af *William Abrahamsen, Chr. Nielsen* og *H. A. Hansen*.

Festen sluttede Kl. 1. *C. J.*

JULETRÆSFEST

Den af Typografernes Syge-Hjælpekasse i mange Aar afholdte Juletræsfest vil i Aar blive afholdt i Byens største Lokale, nemlig Idrætshuset.

Den gamle Tradition at afholde denne Fest Nytaarsaften har vi desværre ikke kunnet faa overført paa det nye Lokale, men har maattet leje en Aften mellem Jul og Nytaar, Torsdag den 29. December.

Da vi, hvor nødigt vi vilde, har maattet leje Lokalet til en Torsdag, er det i Tillid til, at den danselystne Ungdom ikke vil svigte os, men indfinde sig lige saa talrigt som de forløbne Aar, og endda tage Venner og Bekendte med; thi i Idrætshuset er der Plads nok.

Hvad Festen for Børnene angaar, vil den saa vidt muligt komme til at forme sig som tidligere. Dans om et Kæmpe-Juletræ fra Kl. 7—9, derefter gratis Dans til Kl. 1, og som sædvanlig vil Børnene faa en Pakke Chokolade og et Stykke Legetøj.

Hele Aftenen vil 2. Feltartilleri-Regiments Orkester (25 Mand) under Ledelse af Hr. Stabstrompeter *Hjalmar Koefoed* musicere, og de voksne vil faa tildelt en Del af Salen, saa de, uden at blive generet af Børnene, kan danse uafbrudt fra Kl. 7—1.

Billetpriserne er: For Medl.s Børn 1 Kr., for Ikke-Medl.s Børn 2 Kr. og for voksne 1 Kr. 50 Øre (alle Priser inkl. Garderobe). Da Garderobeafgiften er inkluderet i Billetpriserne, bliver det kun en lille Forhøjelse fra i Fjor, hvilket er nødvendigt for nogenlunde at faa dækket Udgifterne, som Arrangementet i dette Lokale medfører.

Syge-Hjælpekassens Inkassatorer anmodes om at lade Medlemmerne, der ønsker Børnebilletter, tegne sig paa en Liste og indsende den til Kassereren, *A. Andreasen*, senest den 30. November.

Styrelsen.

GENERALFORSAMLINGER OG MØDER

TRYKKERAFDELINGEN I KØBENHAVN

afholdt ekstraordinær Generalforsamling Søndag den 6. November Kl. 10 i Rømersgade 22. Dagsorden: 1. Valg af 2 Repræsentanter til Tarifkommissionen. 2. Eventuelt. Til Dirigent valgtes *Tverskov* og til Sekretær *Lundin*.

ad 1. Formanden, *P. Aug. Petersen*, omtalte Tarifforhandlingerne i Efteraaret og dvælede ved de urimelige Fordringer, der var stillet fra Bogtrykkernes Side. Anbefalede derfor, at man til de kommende Forhandlinger, der sikkert ikke vilde blive mindre vanskelige, valgte Mænd, der havde været med før. Indrømmede, at Trykkerafdelingens Repræsentation var forholdsvis lille, særlig efter at vi havde faaet saa mange Brancher indenfor vort Fag. Han havde derfor ogsaa krævet overfor Forretningsudvalget, at Suppleanter skulde træde til i særlige Tilfælde.

Der udspandt sig en længere Diskussion, der væsentlig drejede sig om Størrelsen af vor Repræsentation. I denne deltog *Carl Schmidt, Nygaard, Axel Jensen, Formanden, Lundin, Carl Christoffersen* og *Rasmussen*. Til Slut foreslog *Tverskov* følgende Resolution, der vedtoges enstemmigt:

»Trykkerafdelingens ekstraordinære Generalforsamling protesterer mod den minimale Repræsentation af Trykkere i Tarifkommissionen og kræver, at Trykkerafdelingens Formand, *P. Aug. Petersen*, faar Sæde i Tarifkommissionen i sin Egenskab af Forretningsudvalgsmedlem, samt 3 Trykkere valgt af Generalforsamlingen.«

Derefter valgtes til Tarifkommissionen: *Tverskov, Nygaard* og *Axel Jensen*, som Suppleanter *C. E. Jensen* og *O. Lundin*.

ad 2. *Axel Thomas* foreslog, at vi helt undgik Overarbejde under Tarifforhandlingerne. Spurgte, om det var rigtigt, at der hos Aller arbejdedes over 10 Timer ugentlig. *Axel Jensen* kunde meddele, at der var ikke arbejdet 1 Time over det sidste Aar.

Til Slut beklagede *Formanden*, at saa faa havde Interesse af at komme til Afdelingens Generalforsamlinger.

HOLSTEBRO LOKALAFDELING

afholdt Lørdag den 8. Oktober ordinær Generalforsamling. Formanden, *P. Lunding*, meddelte, at Sekretæren B. Hansen var fraflyttet, og at Suppleanten S. Gullander havde overtaget Hvervet. Dirigent: *Fuglsang*. Protokol, Beretning og Regnskaber godkendtes. Hovedkassens Balance: 2385 Kr. 70 Øre, Lokalkassens Balance: 521 Kr. 69 Øre, Beholdning 327 Kr. 54 Øre. Hjælpekassens Balance: 320 Kr., Beholdning 258 Kr. — Et Laan paa 50 Kr. var, mod Kaution, ydet et Medlem til et Kursus paa Fagskolen; godkendtes. — Det diskuteredes indgaaende, at arbejdsløse, der ikke havde Udsigt til Arbejde, burde faa deres ordinære Understøttelse, medens de søgte Fagskolen. Forretningsføreren havde paa Forespørgsel meddelt, at det kunde ikke lade sig gøre med en statsanerkendt Arbejdsløshedskasse. — Forskellige Lærlinge- og Trykkeriforhold drøftedes. *sg.*

NÆSTVED LÆRLINGEAFDELING

holdt Fredag den 12. Oktober ordinær Kvartalsmøde paa »Jernbanehotellet«. Formanden, *Ingvar Mortensen*, aflagde derefter Beretning for det forløbne Kvartal. Regnskabet, der balancerede med en Sum af 36 Kr. 60 Øre og udviste en Kassebeholdning paa 43 Kr. 95 Øre, oplæstes og godkendtes. Til Bestyrelsen valgtes *Henry Hansen* og som Revisorer *Axel Rasmussen* og *Svend Oluf Petersen*. Et Forslag fra *Formanden* om at anskaffe Medlemskort, hvor der ikke blev kvitteret paa, og at man i Stedet for blev afkvitteret paa en Seddel, vedtoges. Da der ikke staar noget i Lovene om, hvad de indkomne Penge maa beyntes til, vedtoges en ny Paragraf: »Afdelingens Pengemidler kan kun anvendes til Fordel for Foreningen og til Fremme af Selskabelighed for Afdelingens Medlemmer.« *K. C.*

ODENSE LOKALAFDELING

afholdt ordinær Generalforsamling den 21. Oktober. *Møller-Madsen* dirigerede. Formanden, *Magnus Hansen*, aflagde Beretning for det forløbne Kvartal og berørte herunder Køge-Resolutionen, som Bestyrelsen enst. havde taget Afstand fra i et i den Anledning udsendt Cirkulære. Beretningen vedtoges enst. — Kassereren, *L. Maegaard*, oplæste de reviderede Regnskaber. Hovedkassens Regnskab balancerede med 14.668 Kr. 05 Øre; til Hovedkassen var indsendt 4040 Kr. 80 Øre. Lokalkassens Regnskab balancerede med 2087 Kr. 96 Øre; i Sparekassen indestod 366 Kr. 51 Øre. Disse Regnskaber tillige med Regnskaberne for Jubilæumsfesten og for Indsamlingen til Russerne godkendtes enst. — Det vedtoges paa Bestyrelsens Forslag at fortsætte med den ekstraordinære Hjælp af Lokalkassen for de Medlemmer, der havde opbrugt deres vedtægtsmæssige Understøttelse. — Til at tiltræde Lærlingeafdelingens Bestyrelse genvalgtes *Formanden*, der aflagde en lille Beretning derfra. — Til Revisorer genvalgtes *C. O. Madsen* og *P. Olsen*. Som Suppleant valgtes *Løfqvist*. — Bannerbærer blev Sætter *Carl Hansen*, medens Trykkeren af samme Navn blev Suppleant. — Under Eventuelt henstillede *C. O. Madsen*, at der til næste Generalforsamling stilledes Forslag om Regulering af Honorar for Formanden og Kassereren, som han fandt var for lidt. Paa Grund af det overvældende Arbejde, den store Arbejdsløshed har givet, vedtoges det at yde Kassereren et foreløbigt Honorar af 100 Kr.

—n.

KOLDING LOKALAFDELING

Fredag den 21. Oktober afholdt Kolding Lokalafdeling ordinær Generalforsamling paa Hotel »Aagaarden«. Formanden, *Vald. Petersen*, bød de tilstedeværende ca. 50 Medlemmer velkommen, særlig Forretningsfører *Karl Sørensen*, som overværede Generalforsamlingen. — Til Dirigent valgtes *Hollbaum*. — Formanden aflagde Beretning over Virksomheden og omtalte særlig Arbejdsløsheden; der var en lille Nedgang. Ligeledes berørte Formanden Undervisningen paa Teknisk Skole. Man maatte arbejde hen til at faa et lille Trykkeri paa Skolen. Man tog Beretningen til Efterretning, og det overdroges til Bestyrelsen at søge rejst Spørgsmaalet om et Trykkeri paa Teknisk Skole. — *Kassereren* aflagde Regnskaberne. Hovedkassens balancerede med 5736 Kr. 35 Øre; indsendt 1386 Kr. 10 Øre. Ekstrakassens balancerede med 2091 Kr. 65 Øre. Sygekassens med 1825 Kr. 29 Øre, Kassebeholdning 1651 Kr. 04 Øre. — Man drøftede derefter en Sag hos Fr. Lumbye, som denne havde indanket for Hovedorganisationerne, og i hvilken Anledning Forretningsføreren var her i Byen for at deltage i et Mæglingsmøde. Ligeledes drøftede man en anden Sag hos Fr. Lumbye, idet denne havde gjort sig skyldig i Tarifbrud, hvorfor det enstemmigt vedtoges at indanke Sagen for Voldgiftsretten. — Man foretog derefter forskellige Valg. Til Formand genvalgtes enstemmigt *Vald. Petersen*. Til Kasserer genvalgtes ligeledes enstemmigt *P. Petersen*. Til Repræsentant i Lærlingeafdelingen genvalgtes *Hans Jensen*. — Det overlodes til Bestyrelsen at arrangere et Andespil, hvis forventede Overskud skal gaa til Hjælp ved Oprettelse af Trykkeriet paa Teknisk Skole. — Den særdeles livlige Generalforsamling sluttedes med et Kaffebord, hvor der herskede en kollegial Stemning. *H. J.*

AALBORG LOKALAFDELING

afholdt Generalforsamling Torsdag den 26. Oktober. Under Beretningen krævede *Sørensen-Kjeld* Kontingentet nedsat, og at Bestyrelsen havde sin Opmærksomhed henvendt herpaa. — *H. C. Andersen* protesterede mod de idelige Kontingentforhøjelser (ogsaa Lokalkassekontingentet var for højt). At den sidste Forhøjelse blev vedtaget, skyldes Københavnerne i Kraft af deres Antal; de havde betydelig mere i Løn end vi andre og betalte meget mindre i Skat. De havde tvunget Provinskollegerne ud i økonomiske Forpligtelser, som vi ikke tilnærmelsesvis har samme Betingelser for at kunne opfylde.

Sørensen-Kjeld kritiserede, at den Tiltrædelse af Køgebeslutningen, som Bestyrelsen havde vedtaget (dog uden »Kontingentstrejke«), ikke var tilsendt Køge; der burde have været Generalforsamling. Funktionærlønningerne kunde vel ogsaa gaa ned.

Formanden, *H. P. Pedersen*, oplyste, at der ikke kunde faas Lokale, og da Sagen lod til at løbe »ud i Sandet«, blev Tiltrædelsen ikke videresendt.

Kassereren, *Johan Gerdt*, hævdede, at Lokalkassekontingentet, der kun var 25 Øre ugentlig, ikke kunde være mindre, og oplyste paa Foranledning, at hans Løn var 200 Kr. (4 Kr. ugenlig for ca. 20 Timers Arbejde i Gennemsnit), Formanden fik 100 Kr.

Den lange og meget saglige og interessante Debat sluttede med Vedtagelsen af den i et tidligere Numer meddelte Resolution.

— Hjælpearbejderne vilde, som Følge af det høje Kontingent, overføres til Arbejdsmændene; dette blev nægtet dem. Nu vilde de saa udmeldes for at naa samme Formaal. Herved opstod Spørgsmaalet: Hvad er en faglært Stereotypist? og som saadan kan kræve Fagets Minimalløn. Herom førtes en længere Diskussion, der dog ikke klarede Stillingen. — Det bliver sandsynligvis Karl Sørensen, der faar ogsaa den Nød at knække. Forhaabentlig holder »Tænderne«.

— Det vedtoges at afholde gratis Juletræ paa »Kong Frederik« 2. Juledag.

— Forespørgsel fra Arbejderpartiet, om Afdelingen havde nogen at foreslaa til Lignings-kommissionen — man kunde »holde sig«.

NB. Skønt jeg formoder (det staar jo i alle Lokalreferater), at Medlemmerne interesserer sig uhyre for, om der er brugt 173,88 her og 89,93 der, og at Formanden bød velkommen, Forhandlingsprotokol oplæstes o. m. a., undlader jeg det alligevel — for at spænde Medlemmernes Nysgerrighed!!! *J. G.*

VALGET TIL TARIFKOMMISSION I KØBENHAVN

Paa de afholdte Branchemøder er følgende Kolleger blevet valgt:

Bog- og Akcidenssætterne: Sigv. Hellberg, Emil Frederiksen, Carl F. Hansen og P. Berendt.

Bladsætterne: Magnus Søndergaard.

Maskinsætterne: N. Th. Svendsen.

Stereotypørerne og Galvanoplastikerne: Sigvald Kristensen.

Trykkerne: P. Aug. Pedersen og O. Tverskou.

De mandlige Trykkeriarbejdere: E. Nilsson.

De kvindelige Trykkeriarbejdere: H. Crone og Elna Bendixen.

Ca. 40 Musikere

koncerterer og spiller bagefter til Bal i Idrætshuset i Morgen Aften Kl 7.

FORRETNINGSUDVALGSMØDER

2. November 1921.

1. Forretningsføreren aflagde Beretning fra Besøg i Hillerød samt refererede Mæglingssager fra Kolding og Esbjerg. — De refererede Forhold fra Kolding og Esbjerg gaar til videre Forhandling.

2. Et Medlem i København, der flytter til Sørbymagle pr. Slagelse, søger hvilende Ret for et Aar, fra 1. Oktober d. A. at regne. — Tilstodes.

3. To Medlemmer i Odense søger hvilende Ret for et Aar fra 26. September d. A. at regne. — Tilstodes.

4. Et Medlem i Odense søger hvilende Medlemsret for et Aar fra 16. September d. A. at regne. — Tilstodes.

5. Et halvtbetalende Medlem i København anmoder om Kontingentfrihed. — Efter Afdelingens Indstilling tilstodes Kontingentfrihed foreløbig til 1. Januar 1922.

6. Lokalformanden i Køge meddeler, at 15 af Afdelingens Medlemmer i Henhold til en Generalforsamlingsbeslutning nægter at indbetale den udskrevne Kontingentforhøjelse, samt at et Medlem nægter at betale noget som helst Kontingent. — Det vedtoges at delegere Forretningsføreren til Køge.

7. De samvirkende Fagforbund udskriver i Henhold til Repræsentantskabets Beslutning 5 ugentlige Strejkebidrag à 50 Øre for heltbetalende og 25 Øre for halvtbetalende Medlemmer. — Beløbet udbetales af Reservefonden.

8. Et Medlem i København søger hvilende Ret for et Aar. — Kan ikke bevilges.

10. Sygekasseinspektoratet tilbagesender Udkastet til Love for Sygekassen og Invalideforsikringen med enkelte Ændringer. — Inspektoratets Ændringer tiltrædes med Undtagelse af Ændringerne til § 6, Nr. 13.

11. Et Medlem i København, der er beskæftiget i andet Erhverv, søger hvilende Ret for et Aar. — Kan ikke bevilges.

12. En nyudlært i København, der først har meldt sig til Optagelse i Forbundet 2 Maaneder efter Udlæringsdagen, anmoder om, at hans Medlemsskab regnes fra Udlæringsdagen. — Kan ikke tilstaas. Medlemsretten regnes fra den Dag, der anmodes om Optagelse. Der skal endvidere betales 75 Kr. i Indskud.

13. Et Medlem i Horsens fik i Henhold til Lovenes §§ 142 og 150 Tilladelse til kun at staa som Medlem af Syge- og Begravelseskassen.

NÆR OG FJÆRN

KØBENHAVNS STYRELSE holder Møde førstk. Mandag Kl. 7 i Vestergade 5 1.
Formanden.

SØLVBRYLLUP. Lørdag den 19. November kan Typograf *Johannes Seier* og Hustru fejre deres 25-aarige Bryllupsdag. S. arbejder paa »Bornholms Soc.-Dem.« i Rønne. *C. B.*

BILLETTER TIL NOVEMBERFESTEN, som ikke benyttes, maa være afleveret i Aften Kl. 6 paa Forbundskontoret, i modsat Fald betragtes de som solgt.

Billetter faas i Aften og i Morgen til Kl. 3 paa Forbundskontoret.

Intet Billetsalg ved Indgangen.

FEST I TØNDER. Lørdag den 5. November afholdt Tønder Lokalafdeling Fest paa »Grand«. Festen, hvortil var indbudt Kollegerne fra Esbjerg, Ribe, Aabenraa og Haderslev, var vellykket. Desværre mødte der ikke nogen af Medlemmerne fra ovennævnte Lokalafdelinger, Ribe sendte Afbud, og Esbjerg sendte Telegram til Festen. *Formanden* bød Forsamlingen, ca. 60 Damer og Herrer, velkommen, hvorefter Ordet var frit og Dansen begyndte.

Kollega *Nauz,* som arbejder paa »Neue Tondernsche Zeitung«, fejrede 25-Aars Jubilæum og fik i Dagens Anledning overrakt et Ur fra Kollegerne.

Der var i Dagens Anledning trykket Festavis: »Tønder Typ.-Tid.«, og nogle Sange, skrevet paa Tysk og Dansk. Festen sluttede Kl. 3.
H. N. C.

NOVEMBERFESTEN. Indgangen aabnes Kl. 6½, og Koncerten begynder præcis Kl. 7. Program købes ved Indgangen.

DØDSFALD. Lørdag den 12. November døde vor Kollega *Ernst Grouleff* paa Bispebjerg Hospital efter et langt og smertefuldt Sygeleje. Afdøde udlærte i »Aarhus Amtstidende« og arbejdede derefter i Kolding, Randers og Hadsund. De sidste halve Snes Aar arbejdede han i J. Jørgensen & Co.s Bogtrykkeri. Han var lidet kendt af den store Mængde, var maaske lidt egen, men dem, der stod ham nær, forstod at sætte Pris paa hans redelige Sindelag og vil ofte mindes ham.

— Lørdag den 12. ds. afgik fhv. Redaktør *Henrik Fog,* Nykøbing Mors, ved Døden i en Alder af 73 Aar. Naar vi paa denne Plads vil mindes gamle Redaktør Fog, er det fordi han, der oprindelig havde lært Malerfaget og senere virkede som Højskolelærer, som Redaktør af »Morsø Folkeblad« i vor Organisations første Aar havde vist den nyfødte Organisationstanke sin Interesse ved at træde ind i den i Nykøbing dannede Afdeling og paa denne Maade givet de stedlige Typografer Mod paa at tage fat paa Arbejdet. Dette var et Træk, der i de hensvundne Tider ikke var saa almindeligt. Senere, da den faglige Sammenslutning blev stærk, meldte Fog sig nok fra som Medlem, men hans gode Tanker for de smaa i Samfundet gav et synligt Udslag, bl. a. under Lockouten i 1899, da Arbejderne i gamle Fog havde en god Forsvarer, og vi véd, at han var stærkt medvirkende til, at mange Landboere da aabnede deres Døre for de udelukkedes Børn. Derfor siger vi gamle Fog Tak, og derfor mindes vi ham nu, han ikke er mere. Afdøde havde i flere Aar lidt af en Aareforkalkning, men uden nogen særlig forudgaaende Sygdom sov han hen Lørdag Morgen. Mange af vore Kolleger Landet over, som paa en eller anden Maade er kommet i Berøring med Redaktør Fog, vil nu ved hans Død med Tak mindes den elskværdige gamle Mand. *o.*

LOMMEBOG FOR ARBEJDERE 1922 vil som sædvanlig udkomme i Begyndelsen af December og kommer til at koste 2 Kr. i det nye, smukke Helshirtingsbind, der vandt almindeligt Bifald sidste Aar. Ogsaa i Aar lader Forlaget fremstille et mindre Parti i dyrere Indbinding til Kr. 3,00 og i fuldt Skindbind til Kr. 5,50. Sidste Aar blev disse Udgaver udsolgt meget hurtigt, og det tilraades at indsende sine Bestillinger i god Tid.

VI PUSTER LIDT. Nye Indlæg i Diskussionen om Kontingent og Understøttelse maa vente til næste Numer for at komme igennem Afdelingsreferaterne og andet forsinket Stof.

MODERNE PATRIOTISME. Svensk Typograf-Tidning bringer i sit sidste Numer en Fortegnelse over de Bøger, som Sveriges største Bogforlag, Albert Bonnier, i Løbet af første Halvdel af 1921 har faaet udført i Tyskland. Det er ikke Smaating, her er Tale om, idet Fortegnelsen indeholder ikke mindre end 74 forskellige Bøger.

STYRELSESMØDER

KØBENHAVNS STYRELSE

Den 19. September 1921.

Protokollen oplæstes og godkendtes. — Dommen ang. Sag Nr. 490 ved Den faste Voldgiftsret forelaa, ifølge hvilken Typograf-Forbundet var frifundet. Til Efterretning. — Fra Krohns Personale forelaa Klage over, at Firmaet stod i Begreb med Nedsættelse af Lønningerne, idet allerede 2 af vore Medlemmer havde været afskedigede og var genengagerede til en lavere Løn. Mod Firmaets Indehaver var allerede en Sag rejst for kollektiv Nedsættelse af Lønningerne uden organisationsmæssig Forhandling. Denne Sags Forløb afventes. — Formanden supplerede »Typ.-Tid.«s Beretning om Forhandlingernes Gang med Københavns Bogtrykkerforening ang. Dyrtidstillæget. I det afholdte Forligsmøde havde der fra Retsformanden foreligget Forslag om Nedsættelse af Dyrtidstillæget med 8,64 fra 1. Oktober d. A. mod uforandret Forlængelse af Tarifen til 1. Oktober n. A. Dansk Typograf-Forbunds Ledelse erklærede sig beredt til at anbefale Forslaget til Vedtagelse, medens Københavns Bogtrykkerforening nægtede at indgaa herpaa. Efter indgaaende Diskussion, under hvilken foretoges visse Vedtagelser med Hensyn til kommende Forhandlinger, enedes Styrelsen om at indkalde til Tillidsmandsmøde for at afgive en Situationsberetning. — Fra et Bladtrykkeri forelaa en Del Spørgsmaal, hvis Besvarelser af Formanden godkendtes. — Til Socialdemokratisk Arbejderskole var indkommet 4 Ansøgninger. Nygaard og E. A. Strøm bevilgedes de 2 Pladser. — Anmodning fra en Kollega om en Udtalelse af Styrelsen i en bestemt Anledning imødekommedes. — En arbejdsløs Kollega havde fundet Beskæftigelse i en Forretning, som han selv om nogen Tid skulde overtage, men uden at anmelde dette. Understøttelsen var straks suspenderet. Til Efterretning. — Syg Kollega anmoder om Huslejehjælp. 40 Kr. bevilgedes af Særligt Fond. — Arbejdsløs Kollega anmoder om en mindre Hjelp, som tilstodes af samme Fond. — Mødet hævet.

TIL JULEUDDELINGEN har jeg endvidere modtaget:

»G. H.« 20,00, Soc.-Dem.s Pers. (1. B.) 100,00, I. H. Schultz' Pers. (2. B.) 160,50, J. Jørgensen & Co. (3. B.) 50,00; tils. Kr. 330,50. — Ialt med det tidligere indkomne *Kr. 661,50.*

København, 15. November 1921.
Laur. Jensen.

DANSK TYPOGRAF FORBUND BOGTRYKFAGETS ARBEJDSLØSHEDSKASSE

VESTERGADE 5, 1. SAL
KØBENHAVN B.

KONTORERNE er aabne for Ind- og Udbetaling fra 1—3 undtagen *Lørdag (11—1)* samt *Fredag* og *Mandag Aften Kl. 5—6½.* Telefon *4331.*

FORMANDEN træffes som Regel til samme Tider. Telefon *13,331.*

FORENINGSMEDDELELSER

KVITTERING FOR MODTAGNE JULI KVARTALS BEGNSKABER. 14. November: Struer 240,00.

København, 15. November 1921.
Forretningsudvalget.

TILSKUD FRA HOVEDKASSEN er efter lovformelig Begæring tilsendt følgende Afdelinger:

10. November: Aabenraa 500,00. 15. November: Grenaa 300,00.

København, 15. November 1921.
Forretningsudvalget.

NYE MEDLEMMER

København: Trykker Christian Siegfred Halfdan Nielsen, udl. 1. 11. 21 hos Kihl (arb. s. St.). Paal. Yrsa Jørgine Olsen, udl. 8. 11. 21 hos Kruckow-Waldorff (arb. s. St.). Hj.arb. Arthur Ejner Egelund (Harald Jensen). Hj.arb. Erna Kirstine Elisabeth Andersen (Egm. H. Petersen). 4105 Palkjens Hustru Elisabeth Marie Petrine.

Aarhus: Sætter Ole Søren Sørensen (overfl. fra Forsikringsfunktionærernes Forb.). Nyborg: Sætter Emil Nielsen, udl. 1. 11. 21 hos C. Schönemann. Odense: Sætter Walther Ejner Nielsen, udl. 11. 11. 21 i Fyns Tidende.

Indvendinger mod Optagelsen maa ske inden 14 Dage fra Dato til vedkommende Lokalafd.

TILTRAADTE

København: 4180 Olaf Bech fra Horsens (arbl.). Hj.arb. Rigmor Samuelsen (Egm. H. Petersen). 6968 Thorvald Petersen fra Rejse (arbl.).

Aalborg: 6825 Hjalmar Andersen (arbl.). Grenaa: 6555 Carl Sørensen (arbl.). Kolding: 6740 Claudius Ahn (arbl.) og 6797 Carl Pagh Jensen (arbl.). Nykøbing F.: 1871 Viggo Holmfred (A/S Centraltr.). Ringsted: 6818 Fr. Wollander (syg). Rønne: 3791 E. Spietz (arbl.). Slagelse: 3106 Albert Nørby-Madsen (Soc.-Dem.). Vejle: 6830 Marinus Nielsen (arbl.) og 6646 Rasmus H. Rasmussen (Soc.-Dem.).

FRATRAADTE

Aarhus: 6234 Henry Anker Jensen til Kolding (arbl.). Hjørring: 6646 Rasmus H. Rasmussen til Vejle i Pl. Holbæk: 3385 E. Christensen (til Dansk Arbejdsmandsforb.). Næstved: 6818 Fr. Wollander paa Rejse. Slagelse: 6383 Aage Emil Svendsen paa Rejse.

UDMELDTE

Esbjerg: 5247 Rosalie Petersen (fratr. Faget) og 5271 Karen Kristensen (fratr. Faget). Frederikshavn: 5197 Harriet Rasmussen (fratr. Faget). Nyborg: 6583 Vald. Johansen (Bogtrykker) og 4281 Vald. Nielsen (Bogtrykker).

UDSLETTET MED RESTANCE

Køge: 6232 Louis Nordholt. Sønderborg: 6199 Thorvald Jensen.

DØD

København: 3531 Martin E. Grouleff.

Til Medlemmer af Københavns Trykkerklub.

Husk Medlemsmødet i Aften Fredag Kl. 8, Blegdamsvejen 26, St. til Gaden. *Styrelsen.*

NB. *Agitér for Tilslutning.* (17c)

Typografernes Understøttelseskasse for Enker og Efterladte.

Medlemmer, der resterer, bedes indbetale deres Restance snarest til Kassereren, Carl J. Christoffersen, Hillerødgade 139, træffes hver *Mandag Kl. 7—8.* (24e)

ANNONCER

I Henhold til Anvisningskontorets Regulativ, Punkt 6, gøres opmærksom paa, at ingen maa slutte bindende Aftale om Pladstilbud, før Henvendelse er sket til Lokalkassereren i den paagældende By eller i København til Anvisningskontorets Bestyrer Undladelse heraf medfører Karantæne.

Linotypesætter,
dygtig og paalidelig, søger Plads snarest. Billet mrkt. »284« modt. Ekspeditionskont.

Dygtig Sætter
(26 Aar) søger Plads ved saavel Akcidens som Avis. — Billet mrkt. »291« modtager Ekspeditionskontoret.

TELEFON CENTRAL 14823 Byen 3534 & 468X. TELEGRAM-ADRESSE: LEVIRIK.
Erik Levison
GRAFISKE ARTIKLER EN GROS
KØBENHAVN B Vestre Boulevard 36.
NYE OG BRUGTE GRAFISKE MASKINER SAMT BOGBINDERIMASKINER AF ENHVER ART LEVERES I STORT UDVALG OG ALLE FORMATER FRA LAGER.
STORT LAGER MED SÆRLIGT GODT UDVALG I TRÆMATERIALER OG UTENSILIER.
ENEREPRÆSENTANT FOR SKRIFTSTØBERIET A/S GENZSCH & HEYSE HAMBURG
RIGHOLDIGT LAGER AF SORTE OG KULØRTE FARVER FRA CHR. HOSTMANN-STEINBERGSKE FARVE-FABRIKKER, CELLE. FREDSKVALITET.
FULDSTÆNDIG INDRETNING AF TRYKKERIER I ALLE STØRRELSER. ET BESØG I UDSTILLINGS-LOKALERNE ANBEFALES.

Godt Arbejde kræver godt Værktøj.
Brug DRUBINS Danske Trykfarver.
Telefon 9090 Telegr.-Adr.: DRUBIN, Valby.

Dygtig, selvstændig Stereotypør
i rund og flad Stereotypi søges. — Billet mrkt. *6081* modt. **Bergenholz, Centralpavillonen, København B.** (289)

Forretningsfører E. Christensen, forhen *Midtfyns Dagblad, Ringe,* bedes opgive sin Adresse i Billet mrkt. »288« til Ekspeditionskontoret.

Typograflære
ønskes til en pæn, opvakt Dreng straks eller senere.
Skrædermester Månsson,
(290) *Tagensvej 1[1]. Tlf. Nora 1553x.*

Linotypesætter,
23 Aar, ugift, søger fast Plads straks. Event. kan deltages i Trykning eller Sætning. Billet mrkt. »292« modtager Ekspeditionskont.

Sætter-Trykker-Forbundter,
som har staaet 3 Aar i Lære, søger Plads straks eller til 1. Decbr. Løntilbud bedes opgivet. Billet mrkt. »286« modtager Ekspeditionskontoret.

Husk A. E.s Rabat.
Største Besparelse
for Foreningens Medlemmer er at benytte **A. E.s Rabatkort.** Kortene udleveres gratis paa Foreningens Kontor. (19)

Chr. Thomsen
Lille Blegdamsvej Nr. 1
Telefon Nora 2165 v
leverer vaskede kulørte og hvide Pudseklude til Dagens billigste Priser.
Ordre til Byen saavel som Provinsen ekspederes omgaaende (151)

Tandlæge Warnøe, (152)
Kultorvet Nr. 14[1] - Telf. Byen 7565.
Yder Rabat til Sygekassens Medlemmer.
Konsultation 10—3½. Mandag, Onsdag og Fredag 5—7½. Bedøvelse hele Dagen.

Livsforsikring med eller uden Ubetaling i levende Live, *Konfirmationsforsikring* osv. tegnes bedst og billigst i **Arbejdernes Livsforsikring.** *Restancefrist under Arbejdsløshed.* Ugenlig Opkrævning sammen med Forenings-Kontingentet. *Brand- og Tyveri-Forsikring,* samt *alle Arter af Forsikring* billigt i 1. Klasses danske Selskaber. Forlang Oplysning hos ANTON JENSEN, Sundbyøster Boulevard 4[2].
(97)

PARITZ GOTTSHALCK
KONGENS NYTORV 8 · TELEFON 8378
Nye og brugte Maskiner haves paa Lager.
Stort Lager af alle Utensilier. (12)

F. L. BIE A/S Gothersgade 28, København.
Telefon Central 8062 og Palæ 1556.
Grafisk Fagforretning
leverer bedst og billigst fra Lager **Tænger,** forniklede som uforniklede, til forskellige Priser, **Aale, Vinkelhager** og alt andet Tilbehør for Trykkeriet og Sætteriet. (11)

J. G. A. Eickhoff, København B.

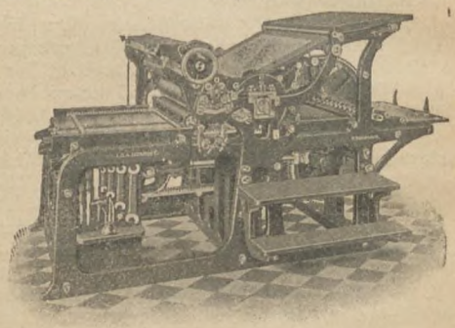

Vesterbrogade 97 · Telf. 12078-79.

WILLIAM SIMMELKJÆR
SUNDHOLMSVEJ 67 (5)
SKRIFTSTØBERI · GALVANOPLASTIK
ANNONCECLICHÉER · XYLOGRAFI

ADOLPH WULFF
fører alle Artikler for Bogtrykkere.
Maskiner · Skrifter · Farver
fra de bedste Fabrikker
Valsemassefabrik og Valsestøberi.
Brugte Maskiner haves altid paa Lager.
Gothersgade 8. Kjøbenhavn K.
Telefon Central 39 og 5539. (7)

Tandlæge Edv. Møller,
Købmagergade 30, 2.
udfører enhver Tandbehandling til smaa Priser. Samvittighedsfuldt Arbejde. Bedøvelse hele Dagen. Konsultationstid 10—3½, 6—7 Efterm. Telefon 8181. (14)

Tandlæge Dyrlund-Smith og Kisbye,
St. Kongensgade 45[II]. (6)
Konsult.: 10—4 og 6—7, Søndag 10—11.
25 pCt.s Moderation. — Telefon 6125.

Redaktør: FR. NIELSEN. Bygaardsstræde 8, Køge. Ekspeditør: KARL SØRENSEN, Vestergade 5, 1. Sal, Kbhvn. B.
Abonnem. gennem Postkontorerne: 1 Kr. 50 Øre Kv. Annoncer: 35 Øre pr. Petitlinje (pladss. Medl. 25 Øre). 26 Gange og derover Rabat
Trykt hos F. E. BORDING (V. PETERSEN). København.

TYPOGRAF-TIDENDE

ORGAN FOR DE TYPOGRAFISKE ARBEJDERES INTERESSER

NUMER 47 KØBENHAVN DEN 25. NOVEMBER 1921 XLVIII AARGANG

DANSK TYPOGRAF FORBUND

—

Kontingentnedsættelse.

Den fra 1. Oktober (40. Uge) udskrevne Kontingentforhøjelse à 2 Kr. for heltbetalende og 1 Kr. for halvtbetalende Medlemmer **bortfalder** efter sidste Indbetaling Fredag den 25. ds. *forsaavidt* der dermed er indbetalt ialt 8 Ugebidrag. Medlemmer, der er gaaet i Arbejde efter 40. Uge, skal dog kun betale for det Antal Uger, de har været i Arbejde.

Inkassatorerne og Lokalformændene maa drage Omsorg for, at dette Kontingent indbetales i fuldt Omfang.

København, den 23 November 1921.

Forretningsudvalget.

Dansk Typograf-Forbunds Københavns Afdeling

(Sættere, Trykkere, Stereotypører, mandl. og kvindel. Hjælpearbejdere)

Ordin. kvartaarlig Generalforsamling

afholdes

Søndag d. 27. Novbr. 1921 Kl. 10 præcis

i Rømersgade 22 (Festsalen).

Dagsorden: 1. Beretning. 2. Regnskabet. 3. Opstilling til Valg af 3 Voldgiftsretsmedlemmer.

Medlemskort skal forevises ved Indgangen. *Lokalstyrelsen.*

Efter Afdelingens Generalforsamling afholder

Forbundets Sygekasse i København

Generalforsamling

samme Sted.

Dagsorden: 1. Forelæggelse af de nye Love. 2. Eventuelt.

Forretningsudvalget.

DEM, DET RETTELIG TILKOMMER —

—

> . . . Det er jo nemlig Samfundet — Staten og Kommunerne — som ubetinget har Ansvaret overfor de arbejdsløse Mennesker . . .

Disse bevingede Ord af Emil Morgenstern er desværre ikke noget Universalmiddel, der kan føre os ud af den Misère, Arbejdsløsheden og de deraf følgende Kontingentforhøjelser har bragt os ind i. Og M. føjer derfor ogsaa til: »men det mærker man jo ikke nu«.

Vi kan da ganske rolig lade disse Fremtidsperspektiver ude af Betragtning i denne Diskussion og holde os til den nærliggende Virkelighed. Thi kunde de arbejdsløse leve af Ord og Veksler paa Fremtiden eller bo i Luftkasteller, skulde jeg være den første til at kræve Kontingentet nedsat. Men saalænge man ikke mærker Samfundets Vilje til at gøre noget for at lindre Følgerne af den økonomiske Krise, synes jeg, vi maa prise den Offervilje, Typograferne har vist ved at staa forrest blandt alle Fag, hvad Understøttelserne angaar. Og det kan vi udmærket gøre, uden at risikere, at det skal »blive *en Forpligtelse* — ifølge en uskreven Lov«.

Skønt vi, der er Modstandere af Understøttelsernes Nedsættelse i Øjeblikket, lige som andre mærker de forøgede Byrder, er vi tillige klar over, at dersom der ikke indenfor en overskuelig Fremtid øjnes en Bedring af den nuværende Krise, *maa der ske en Forandring* — men vi ser ogsaa Faren ved at nedsætte Understøttelserne til et Minimum, saa vore arbejdsløse knap kan *eksistere*. Der er allerede hentydet i én Retning, og mon vi her i København kan være tjent med *til Nytaar* at have 6—700 arbejdsløse Kolleger, som er berøvet de vigtigste Muligheder for deres Eksistens, nemlig en anstændig Understøttelse.

Men tillige maa vi, der endnu hører til de arbejdende, hellere end ved enhver Lejlighed at *skilte med* at være Socialdemokrater, *vise dette* ved i en Krisetid med Glæde at betale det store Kontingent for at kunne yde vore arbejdsløse den fortsatte Understøttelse, selv om vi derved maa lide Savn i en eller anden Retning.

At andre Fag betaler mindre Kontingent og mindre Understøttelse er kun et daarligt Argument.

Selv om det kan siges, at man som Medlem af en Fagforening ikke er forpligtet til procentvis at underholde de arbejdsløse i dette Fag, maa man dog huske paa, at en Del af de Goder, Fagforeningens Medlemmer har opnaaet i pekuniær Henseende, netop er tilkæmpet i de gode Tider, da de nuværende arbejdsløse stod blandt de arbejdende — og mon det ikke netop var dem, der førte an den Gang? Arbejdsgiverne har jo altid haft en vis Forkærlighed for først at faa den Slags Mennesker smidt paa Gaden.

At der før eller senere vil ske en Forandring, er vist alle klar over (de arbejdsløse indbefattet), men hvorledes denne skal foregaa uden at berøve de daarligst understøttede arbejdsløse noget af deres i Forvejen knappe Understøttelse, bliver utvivlsomt et Stridspunkt.

Vore nuværende Understøttelsessatser er jo kun *midlertidige* Foranstaltninger mod den katastrofale Arbejdsløshed indenfor vort Fag. I Længden er dette System selvfølgelig ganske uholdbart.

Men en Ting er Kritik af det bestaaende, en anden er at anvise noget nyt. Og her synes jeg, Emil Morgenstern, Aalborg Afdeling (inkl. Sørensen-Kjeld og Johan Gerdt) og Køge Afdeling burde koncentrere deres *Protester*, deres *Fakta* og deres *Kendsgerninger* og anvise Ledelsen de Veje, der skal til for at føre os ind under normale Tilstande igen, eventuelt anvise andre Understøttelsesformer. Jeg tror nemlig, vor udmærkede Ledelse under de nuværende fortvivlede Forhold, hvor der intet som helst foretages fra Regeringens Side for at bringe Landet ud af Krisen, staar ret magtesløs overfor Spørgsmaalet om, hvorledes alle Parter kan tilfredsstilles.

Jeg tvivler derimod ikke om, at hvis vi f. Eks. fik et Ministerium Morgenstern eller Sørensen-Kjeld, suppleret med Medlemmer fra Køge og Johan Gerdt (og skulde det knibe, kan jeg anvise et Emne fra min Arbejdsplads, hvis Gestus og Røst vil gøre god Fyldest, hvor det kun gælder om at buldre løs, naar Pengesækken er i Fare), vilde der utvivlsomt kunne gennemføres noget positivt, men desværre maa vi foreløbig regne med mindre produktive Ekscellencer.

Mon nogen af d'Hrr. protesterende Kolleger tror, selv om Understøttelserne bliver nedsat med det Beløb, der fornylig var foreslaaet, at vi da kommer ud af Misèren? Aalborg og Køge kræver jo yderligere Kontingentnedsættelse. Skal dette atter medføre en Nedsættelse af Understøttelserne, eller hvorledes han man tænkt sig denne gennemført?

Baade Ledelsen og de menige Medlemmer vil vist være taknemmelig for at faa dette nærmere motiveret; man kunde saa i hvert Fald faa at se, om Henstillingerne hører til den sædvanlige planløse Kritik af alt og alle, eller om der bag disse virkelig er en *alvorlig Mening*, der vil forsøge at samle de modstridende Meninger om en Ordning af Kontingent- og Understøttelsesspørgsmaalet, som baade de arbejdende og de arbejdsløse kan være tjent med.

— — —

Uden at skulle komme ind paa nogen Polemik om Morgensterns *Kendsgerninger* skal jeg kun pointere, at det *vigtigste* for mig var at konstatere, at M.s Tal ikke var *reelle*. Og det har M. uforbeholdent indrømmet.

Om den spøgefulde eller »storsnudet-overlegne« Tone kun dette: Har man henkastet en spøgefuld Bemærkning for at sætte lidt Kulør til, bør den kun opfattes som saadan og behøver ikke Modtræk i Form af Grovheder og derved blive det vigtigste i de efterfølgende Indlæg. Og endelig til Satirikeren Gerdt: Hvorfor vil du rode op i den gamle Strid om »Provinsianer—Københavner«; her i København findes vist ingen, der har Lyst til at tage Livtag med dig.

Jeg haaber, Udtrykkene »Bønder«, »Tranlamper« og »Kam'rater« maa være skrinlagt for denne Gang; de bliver ikke morsommere af at gentages — end ikke i Johan Gerdts Aandrigheder.

København, 11. November 1921.

Erik Holm.

ANDEL I UDBYTTET

—

Sofus Petersens Indlæg mod mine fremsatte Synspunkter angaaende ovenstaaende Emne har forladt det saglige, og da jeg kun ønsker at diskutere Sagen, og han her ingen principielle eller væsentlige Indvendinger gør, skal jeg for mit Vedkommende afslutte Diskussionen.

Kun korte Svar paa nogle direkte rettede Forespørgsler:

Den Virksomhed, som jeg staar som Leder af, *staar udenfor Ringen* og har følt denne Svaghed, fordi *Arbejderorganisationer* direkte har støttet Ringens Kamp mod denne Virksomhed.

Sofus Petersen anmoder mig om at offentliggøre, paa hvilken Maade jeg fordeler Stegen i min Egenskab af Trykkerileder. Skal ske:

Jeg gav, hvad jeg ejede, til Arbejderbevægelsen (125.000 Kr.). I et Gavebrev, jeg udstedte, ønskede jeg denne Gave benyttet til Gavn for Arbejderklassen. — Gaven blev modtaget — og Forvalterne af denne Gave, *Arbejdernes Tillidsmænd*, som misbrugte denne Gave, er i Færd med, i det Øjeblik, jeg skriver dette, i Dag eller i Morgen, paa Trods af en enstemmig Pro-

test fra Personalets Side, at sætte min Person paa Gaden, fordi jeg holdt paa Gavebrevets Ordlyd: Til Gavn for Arbejderklassen, i Modsætning til *Arbejdernes Tillidsmænd*, som opfatter Gavebrevets Ordlyd: Til Gavn for os selv.

Saadan fordelte jeg Stegen, at jeg i næste Uge vistnok er blandt de arbejdsløse Trykkere. Er Sofus Petersen tilfreds med dette Svar?

Angaaende, om jeg i mine Artikler har været mod alt og alle — — ja, aa, ja. Jeg kan nu engang ikke synge med, naar der blæses med falske Toner, om det saa end er fra yderste venstre eller yderste højre Fløj.

Charles Petersen.

LØNREDUKTIONERNE

—

Ifølge den Beretning, som Formanden for De samvirkende Fagforbund aflagde paa det sidst afholdte Repræsentantskabsmøde, viser Statistiken over Lønreduktionerne i de tre nordiske Lande, at man i *Sverige* har maattet gaa med til en gennemsnitlig Reduktion paa 17 pCt., samtidig med, at Pristallet er gaaet ned med 16 pCt. Ogsaa i *Norge* er sket store Reduktioner. Saaledes har Sømænd og Søfyrbødere maattet modtage en Reduktion paa 17 pCt.

Her i Landet var Arbejdernes Timefortjeneste paa det højeste i Oktober Kvartal 1920. Siden den Tid er den gaaet ned med 31 + 3 Øre.

Til Belysning af Nedgangens Fordeling tjener følgende Tabel:

	Timefortj. i Okt. Kvartal 1920	pCt. Nedgang
København:		
Faglærte Arbejdere	263 Øre	12,9
Ufaglærte Arbejdere	214 »	15,9
Ialt Mænd	242 »	14,0
Kvindelige Arbejdere	136 »	25,0
Samtlige Arbejdere	216 »	15,7
Provinsen:		
Faglærte Arbejdere	218 »	15,6
Ufaglærte Arbejdere	186 »	18,3
Ialt Mænd	200 »	17,0
Kvindelige Arbejdere	122 »	27,9
Samtlige Arbejdere	190 »	17,9

Et Husholdningsbudget, som i 1914 var 2000 Kr., viser sig ifølge Statistisk Departements Pristal til Januar 1921 at være steget til 5289 Kr., men var til Juli 1921 gaaet ned til 4743 Kr. Nedgangen fra Januar til Juli 1921 var saaledes 546 Kr. paa det samlede Budget eller 10,3 pCt. af de 5289 Kr.

Lønreduktionen i Bogtrykfaget her i Landet andrager ca. 10 pCt. for Provinsens Vedkommende, medens København endnu ikke har maattet ofre paa Hr. Langkjærs Alter.

ET MISFORHOLD

—

Naar man Uge efter Uge i »Typ.-Tid.« ser Listen over ny tiltraadte Medlemmer, bliver man meget forbavset over til Stadighed at se Folk *fra andre Fag* tiltræde Pladser som Trykkeriarbejdere. For udenforstaaende faar det ganske naturligt Udseende af, at der ikke findes ledig Arbejdskraft blandt de organiserede Trykkeriarbejdere. Dette er desværre langt fra Tilfældet. For Tiden findes ca. 50 ledige Medlemmer, som hellere end gerne vil tage fat.

Forholdet stiller sig endnu mørkere, naar det viser sig, at det er Dansk Typograf-Forbunds egne Medlemmer, som skaffer udenforstaaende ind paa de forskellige Trykkerier, enten ved Familie- eller andet nært Bekendtskab, og paa den Maade forhindrer de ledige Trykkeriarbejdere, der i flere Aar har været ved Faget, at faa Arbejde.

Jeg har Gang paa Gang paa Generalforsamlinger appelleret til Medlemmerne om ikke at anbefale andre end dem, der allerede staar indenfor Forbundet, og som er ledige, men det viser sig desværre, at mine Ord har været forgæves, og det er derfor min Hensigt ad denne Vej at faa Medlemmerne af Dansk Typograf-Forbund til at indse, at ved at gaa uden om de ledige Trykkeriarbejdere ved Besættelse af ledige Pladser, skader de saavel Forbundet som deres egen Pengepung.

Samtidig tillader jeg mig at henstille til d'Herrer Bogtrykkere at tage deres Trykkeriarbejdere fra Dansk Typograf-Forbund.

E. Nilsson,
Formand for Trykkeriarbejdernes Klub.

40-AARS JUBILÆET I FREDERICIA

forløb paa udmærket Maade. Der blev budt velkommen af Formanden, *William Berggreen*, hvorefter Forretningsfører *Karl Sørensen* gav en historisk Udredning af vor Organisation med særligt Henblik paa Fredericia Lokalafdeling og pegede sluttelig paa Typografernes enestaaende Kollegialitetsfølelse, ikke mindst i de sidste Aar. Hovedbestyrelsesmedlem *Waldemar Petersen*, Kolding, bragte Hilsen fra sin Afdeling og takkede for godt Samarbejde. Kontorbestyrer *Heinrich Hansen* talte mesterligt for »Quinden« og indflettede i sin Tale morsomme Træk fra »de gode, gamle Dage«, da Typograferne levede i Overflod (af Spiritus).

Yderligere talte *Andreas Petersen, H. P. Marcussen, Arent, Johs. Honoré, Chr. Rosenbæk* og Værten, Eks-Kollega *V. Petersen*.

Til Festen var skrevet en Del Sange, hvoraf flere saavel fagligt som digterisk stod meget højt.

Der indløb telegrafiske Hilsener fra Chr. M. Hansen og Hustru, Martin Buch og Ejnar Fledelius, Nyborg, Esbjerg-Afdelingen, Horsens Lokalafdeling og Vejle Lokalafdeling. — Tak allesammen. *Landsoldaten.*

HOVEDRENGØRING

—

Naar man i københavnske Bogtrykkerier ser, hvorledes Hovedrengøringerne foretages, eller rettere ikke foretages, spørger man uvilkaarlig: Kan ikke Forbundet gøre noget ved den Ting? Jeg mener jo. Forbundet kunde med visse Mellemrum udsende Skemaer til Trykkeriernes Tillidsmænd til Paategning, hvornaar Hovedrengøring sidst var foretaget. De Trykkerier, der saa havde undladt at foretage de lovbestemte aarlige Rengøringer, kunde det saa gøre Fabriksinspektøren opmærksom paa.

Se nu i et af de største københavnske Bogtrykkerier, der ligger i umiddelbar Nærhed af Knippelsbro; der er ikke foretaget Hovedrengøring i 19 — nitten — Maaneder. Og Principalen er til og med en af Topfigurerne i K. B. — I Regulativet for Bogtrykkerier staar der bl. a.: *Mindst* 2 Gange aarligt skal der foretages en større Rengøring med Afvaskning af Reoler o. s. v. Det er altsaa Minimum. Og saa tænke sig 19 Maaneder!

Hver Gang Hr. Langkjær holder en af sine store Taler om, at alt, hvad Arbejdsgiverne foretager sig, sker til Samfundets bedste, bliver han hyldet som en ny Messias af sine Kolleger. Mon det ogsaa er til Samfundets bedste, at Arbejdernes Sundhedstilstand forringes for at spare nogle Kroner? — — Naar en Arbejder efter lange Aars Arbejde i støvfyldte Lokaler maa lægge op, hvad har han saa andet at gøre end at ligge Kommunen til Byrde? Nej, saa kan Arbejdsgiverne bedre; naar de lægger op, hedder det saa smukt, at de trækker sig tilbage til et »velfortjent Otium«.

Var det ikke noget for de to Formænd i K. B., Hr. Levison og Harald Jensen, at indprente deres Medlemmer, at foruden Pligter har Typograferne ogsaa Rettigheder? X.

FORENING FOR BOGHAANDVÆRK

—

Søndag den 27. ds. afholdes Møde i det kgl. Bibliotek Kl. 1—3. Udstilling af kunstneriske Titelblade fra Bogtrykkerkunstens ældste Tid til ca. 1550. Kl. 1½ gives orienterende Oplysninger af Bibliotekar Victor Madsen. *Bestyrelsen.*

LOKALAFDELINGEN I KØBENHAVN

Ekstrakt af Regnskabet for Juli Kvartal 1921.

—

INDTÆGT:

Beholdning den 1. Juli 1921:		
Sætternes Privatkasse	46.574,47	
Trykkernes do.	5.045,33	
do. Ekstrakasse	1.866,94	
do. Begravelseskasse	5.421,52	
Kvindernes Privatkasse	1.073,77	
Lokalkassen	26.360,62	
Det særlige Fond	37.809,10	
		124.151,75
Arbejdsløshedskassen og Reservefonden:		
Kontingent, Ekstrakontingent m. m.	179.949,40	
Refunderet fra Kommunerne:		
København 124.634,50		
Frederiksberg .. 8.997,75		
Gentofte 175,00		
	133.807,25	
Refunderet Huslejehjælp ...	14,00	
Tilskud fra Hovedkassen ...	2.603,11	
Underskud ved Kvartalets Slutning	4.595,04	
		320.968,80
Sygekassen:		
Kontingent m. m.	13.844,10	
Ref. Dyrtidshjælp til Syge ..	444,00	
Underskud ved Kvartalets Slutning	1.843,91	
		16.132,01
Hjælpekassen:		
Kontingent		4.356,20
Begravelseskassen:		
Kontingent		7.098,75
Lokalkassen i København:		
Kontingent af heltbet. Medl.	12.109,20	
Kontingent af halvtbet. Medl.	1.796,20	
Renter af Sparekasse	104,94	
Tilskud fra Sygekassen	450,00	
Tilskud fra Begravelseskassen	200,00	
Tilskud fra Forbundet	2.751,00	
Administrationstilskud fra Kommuner	607,87	
		18.019,21
Sætternes Privatkasse		443,78
Trykkernes do.		95,00
do. Ekstrakasse		0,00
do. Begravelseskasse		83,20
Kvindernes Privatkasse		69,78
Det særlige Fond:		
Kontingent	17.780,40	
Renter	93,44	
Administrationstilskud fra Kommuner	1.204,12	
Indsamling m. m.	94,00	
Betalt Laan	10,00	
		19.181,96
	Balance Kr.	510.600,44

UDGIFT:

Arbejdsløshedskassen og Reservefonden:

Rejseunderstøttelse à 3,75....	45,00	
do. à 3,25....	175,50	
do. à 2,75....	68,75	
Understøttelse paa Stedet:		
à 4,00 i 10.339 Dage	41.356,00	
à 3,50 i 11.290 Dage	39.515,00	
à 3,25 i 343 Dage	1.114,75	
à 3,00 i 2.184 Dage	6.552,00	
à 2,75 i 1.399 Dage	3.847,25	
à 2,50 i 2.880 Dage	7.200,00	
Hjælpekasseunderstøttelse ...	96.987,30	
Fortsat Hjælp	121.344,25	
Tilskud til Lokalkassen	2.751,00	
Andre Udgifter	12,00	
		320.968,80

Sygekassen:

Pengehjælp (i Hjem og paa Hospital)	5.761,05	
Betalt til Hospital	1.301,10	
Lægehonorar og ekstra Læge	5.967,08	
Speciallæge	1.895,45	
Vagthold etc.	48,08	
Barselhjælp	150,00	
Medicin til arbejdsløse	41,60	
Dyrtidshjælp til Syge	507,65	
Administration	450,00	
Andre Udgifter	10,00	
		16.132,01

Hjælpekassen:

Pengehjælp	2.566,00	
Indsendt til Hovedkassen ...	1.790,20	
		4.356,20

Begravelseskassen:

Begravelseshjælp	2.250,00	
Administration	200,00	
Indsendt til Hovedkassen ...	4.648,75	
		7.098,75

Lokalkassen i København:

Lønninger	2.363,25	
Porto	223,50	
Tryksager	348,25	
Kontingentopkr. og Budløn ..	847,50	
Møder, Lokale og Husleje ..	1.444,67	
Brændsel, Belysn. og Rengør.	335,73	
Telefon og Telegram	313,35	
Overført til Privatkasserne ..	277,00	
Nødlidende i Rusland	500,00	
Bod til K. B.	200,00	
Festtegn	196,90	
Kontorsager	166,45	
Inventar	225,45	
Bogbinder	88,00	
Andre Udgifter	132,05	
		7.662,10

Sætternes Privatkasse	132,00
Trykkernes do.	95,00
do. Ekstrakasse	0,00
do. Begravelseskasse	100,00
Kvindernes Privatkasse	165,00

Det særlige Fond:

Sygehjælp	9.248,00	
Arbejdsløses Skovtur	3.408,05	
Lønninger	3.488,25	
Kontingentopkr. og Budløn	562,50	
Karneval og Novemberfesten, Lokaleleje à conto	800,00	
Ekstra Hjælp	1.506,80	
Husleje	500,00	
Andre Udgifter	7,25	
		19.520,85

Beholdning den 30. Septbr. 1921:

Sætternes Privatkasse	46.886,25	
Trykkernes do.	5.045,33	
do. Ekstrakasse	1.866,94	
do. Begravelseskasse	5.404,72	
Kvindernes Privatkasse	978,55	
Lokalkassen	36.717,73	
Det særlige Fond	37.470,21	
		134.369,73
	Balance Kr.	510.600,44

København, 31. Oktober 1921.

Laur. Jensen.

NÆR OG FJÆRN

TIL DE ARBEJDSLØSE MEDLEMMER I KØBENHAVN. Samtlige arbejdsløse Medlemmer i København opfordres indstændigt til at give Møde førstkommende Søndag den 27. ds. i Rømersgade 22 ved Generalforsamlingen, da de arbejdsløses Interesser vil blive sat under Debat.

Flere Arbejdsløse.

BREV henligger paa Forbundskontoret til Cornelius Petersen og til K. Møller fra Thorshavn.

70 AAR. Tidligere mangeaarig Hovedkasserer for Dansk typ. Forening og Dansk Typograf-Forbund, Faktor Ulrik Petersen, Kolding, fylder den 5. December 70 Aar. *R. & C.*

TYPOGRAFERNES SPORTSKLUB afholder Lørdag den 10. December Kl. 8—1 i St. Andreas-Ordenens Lokaler, Frederiksberg Allé 11, selskabelig Sammenkomst for Medlemmer med Damer (resp. Herrer). Gratis Adgang for saavel passive som aktive Medl., Ikke-Medl. 1 Kr. — Billetter faas hos Kassereren.

25 AAR. 1. December har V. *Ellebo* arbejdet 25 Aar i Missions-Trykkeriet — de sidste 20 Aar som Faktor i Sætteriet. Ellebo har lært i København og arbejdede efter endt Læretid en kortere Tid hos Nielsen & Lydicke og senere i Vordingborg. — De mange Typografer, der i Aarenes Løb er kommet og gaaet paa Missionstrykkeriet, vil sikkert huske Jubilaren som den elskværdige og hjælpsomme Mand, han er.

NOVEMBERFESTEN fik et efter Forventningerne heldigt Forløb, baade hvad Fremmødet og hvad Præstationerne angik. Kammersanger *Forchhammers* og Operasangerinde *Birgit Engells* Sange lød fortræffeligt i den vældige Sal. Og den musikalske Ydelse, der var noget nyt og kostbart, slog saa godt an, at der paa dette Felt kan gaas videre og skabes noget virkningsfuldt. Thi dette maa være Maalet. Kabaretsangen, selv hvor god og morsom den er, og i saa Henseende var *Restorff* en Mester— saa er den dog mindre egnet i en Sal som Idrætshuset.

Gutenbergkoret trak med Braveur sin Del af Læsset. Saavel Korets Ydelse som *Fossings* lille Solo i Aftonröster var ubetinget god.

Til Ballet var der 1000 Mennesker paa Gulvet — egentlig skulde der have været 2000. Men til Gengæld morede de dansende sig saa godt, at det ikke kunde være bedre. Og Ballet staar som noget enestaaende — noget virkeligt storkøbenhavnsk.

I Vestibulen saas mange kendte Ansigter, og man hørte mange Lovprisninger over den gode Aften.

DEN TYPOGRAFISKE FORENING i Stockholm — Sveriges ældste Fagforening — kunde den 4. Oktober 1921 fejre sit 75-Aars Jubilæum.

GENERALFORSAMLINGER OG MØDER

HJØRRING LOKALAFDELING

afholdt Lørdag den 22. Oktober ordinær Generalforsamling. Formanden, *Hans Fr. Bjørn*, aflagde Beretning og oplæste Regnskaberne. Forbundsregnskabet balancerede med Kr. 2514,71 og Lokalregnskabet med Kr. 402,98; sidstnævnte Regnskab sluttede med en Kassebeholdning paa Kr. 244,98. Beretning og Regnskaberne godkendtes enstemmig. — Angaaende Indsamlingen til Russerne overdroges det Bestyrelsen at bevilge et Beløb, naar nærmere Oplysninger foreligger. — Til Juleuddelingen ydes 5 Kr. pr. Medlem. — Tilstede 14 Medlemmer. *C. S.*

AARHUS LOKALAFDELING

afholdt Kvartalsgeneralforsamling Fredag den 28. Oktober. *Valdemar Hansen* valgtes som Dirigent, *P. Christiansen* som Sekretær. Forhandlingsbogen oplæstes og godkendtes enstemmig.

Formanden, *Marthin Pedersen*, gav forskellige Meddelelser og omtalte det forkastelige i, at unge Mennesker straks efter Udlæringsdagen blev kastet paa Gaden. Vi havde her lige for nylig haft et saadant Tilfælde, og vedkommende Bogtrykker havde umiddelbart efter den foretagne Udsmidning averteret efter et nyt Udbytningsobjekt, trods det, at der for den sidst »kunstuddannedes« Vedkommende til Dato intet forelaa om, hvorvidt Svendeprøven var bestaaet eller ikke. Sagen diskuteres, og paa Grundlag af det foreliggende, som jo slet ikke er enestaaende, samt de for Tiden ganske forrykkede Skalaforhold for Lærlingeuddannelse, vedtog Generalforsamlingen, at der under »Demokraten«s Fagmeddelelser optoges en Henstilling om, at Forældre, som ønsker deres Sønner i Lære i Bogtrykfaget, i egen Interesse bør henvende sig til Afdelingsformanden, forinden besluttende Afgørelse tages.

Kassereren, *Chr. Rostgaard*, oplæste de reviderede Regnskaber for Juli Kvartal, hvor Hovedkassens Balancesum var Kr. 20.851,65 og Lokalkassens 4653,26. Regnskaberne godkendtes enstemmig.

Følgende Pengebevillinger vedtoges enstemmig: De nødlidende Russere 250 Kr., Aftenskolen for Arb. 15 Kr., Foredragsforeningen af 1901 15 Kr. og Socialistisk Kvindeforen. (til Beklædning af fattige Børn) 25 Kr.

Som Repræsentant til Lærlingeafdelingen genvalgtes enstemmig *Ernst Pedersen* og som Bibliotekar (i Stedet for Ole Olesen, som er fratraadt Faget) valgtes *Willy Mortensen*.

Under »Eventuelt« foreslog *Svend Petersen*, at Lokalafdelingen lod afholde et Foredrag om Forholdene i Rusland, og Formanden lovede, at Styrelsen skulde tage Sagen op og forsøge Foredraget afholdt i en nær Fremtid.

— — — Derefter holdt *Hjælpekassen* Generalforsamling. Forhandlingsbogen og Regnskabet, som udviste en Balancesum paa Kr. 7691,84, godkendtes, og til Uddeling blandt Enker bevilgedes en samlet Sum paa 545 Kr.

— — —

Efter at Generalforsamlingerne var sluttet, udtalte *Dirigenten*, at Afdelingens Formand var en meget beskeden Mand, idet end ikke hans Arbejdskammerater forud havde haft Kendskab til, at han i Dag havde været beskæftiget 25 Aar ved »Demokraten«s Sætterpulte, men Bladene havde jo i den 11. Time oplyst det, og der var — mente Dirigenten — Anledning til at »rykke Bordene sammen«, hvilket skete under almindelig Tilslutning, og et »Pust« af den Slags, som kendtes, »da det var før«, krusede de ellers saa stille Vande i et Par altfor korte Timer.

STYRELSESMØDER

KØBENHAVNS STYRELSE

Den 3. Oktober 1921.

Protokollen oplæst og godkendt. — Et arbejdsløst kvindeligt Medlem havde hjulpet til i sin Mands Forretning med fagligt Arbejde uden at anmelde dette, men efter eget Sigende kun 1 Time à 2 om Dagen. Understøttelsen suspenderes, saalænge der ingen faktisk Kontrol kan udøves over vedkommende Medlem. — Et Spørgsmaal om Retten til Huslejehjælp undersøges nærmere gennem Hjælpekassen. — 3 kvindelige Hjælpearbejdere hos et større Firma havde siden November f. A. erholdt 1 Krone for lidt i Løn. Efter Forhandling med Firmaet var dette bragt i Orden og Efterbetaling ydet. Til Efterretning. — Der var rejst Tvivl om 14 Dages Turnussens Formaalstjenlighed. Det vedtoges at forhøre Udtalelser paa det kommende Tillidsmandsmøde. — Datoen for sidstnævnte Møde fastsloges. — En Bogtrykker havde ikke kunnet betale skyldig Arbejdsløn. Beslutning toges. — En Anmodning var fremkommet om Tilladelse for en vordende merkantil Fagmand, der havde sat sig ind i Haandsætning og Trykning, til nu at sætte sig ind i Maskinsætning hos et københavnsk Firma. Der var svaret, at vi intet havde imod, at vedkommende satte sig ind i Maskinsætning, men at vore Medlemmer intet kunne paatage sig med Hensyn til Oplæring. Godkendtes. — Kvindeligt Medlem, der arbejder paa Dispensation, anmoder om Kontingentfrihed. Anbefales bevilget foreløbig til Nytaar. — Med Det forenede Dampskibsselskab var truffet en kollektiv Ordning for indeværende Overenskomstperiode, i hvilken Tiden ses an. Godkendtes. — En Række Anmodninger om Hjælp, Refusioner og Hvilende Ret-Sager behandledes. En af de sidste gaar videre til Forretningsudvalget. — Mødet hævet.

Den 10. Oktober 1921 i Phoenix.

Efter at have erfaret Tillidsmændenes Udtalelser om Ferieturnussen vedtoges det foreløbig intet at foretage i Sagen. — Klage og Oplysninger forelaa over et arbejdsløst Medlem. Understøttelsen suspenderes. Der forsøges op-

naaet en frivillig Ordning med Hensyn til den i Klagen fremsatte Anmodning. — Kollegahjælpen anmoder om vor Tilslutning til Anbefaling af en Koncert i Raadhushallen i veldædigt Øjemed uden noget for os pekuniært forpligtende. Tilslutningen gives. — Beretning fra Folkeuniversitetsforeningen forelaa. Det sædvanlige Antal Billetter til Medlemmer købes og uddeles til Ansøgere. — Hvilende Ret-Sag behandledes. — I Anledning af Valg af Tarifkommission overlodes det Brancheklubberne og Underafdelingerne hver især paa et Møde, hvortil samtlige vedkommende Branches Udøvere har Adgang og er valgbar, at vælge de Branchen tilkommende Repræsentanter i Henhold til Forbundslovenes § 45, hvorefter et samlet Møde afholdes. — Mødet hævet.

TIL JULEUDDELINGEN har jeg modtaget:
Sønderborg Lokalafdeling 30,00.
København, 22. November 1921.
Karl Sørensen.

TIL JULEUDDELINGEN har jeg endvidere modtaget:
Fru Rud. Bøhm 20,00, Klubben »Politiken« 150,00, Soc.-Dem.s Pers. (2. B.) 100,00, Hertz' Pers. 23,00, I. H. Schultz' Pers. (3. B.) 161,75, N. Winkelmann 5,00, J. Jørgensen & Co. (4. B.) 52,00, Bogtr. Aug. Christensen 10,00, Ritzaus Pers. 18,00, Forlagstr.s Lager- og Trykkerpers. 78,00, Forlagstr.s Sætterpers. 50,00; tilsammen Kr. 667,75. — Ialt med det tidligere indkomne *Kr. 1329,25.*
København, 22. November 1921.
Laur. Jensen.

DANSK TYPOGRAF FORBUND
BOGTRYKFAGETS ARBEJDSLØSHEDSKASSE

VESTERGADE 5, 1. SAL
KØBENHAVN B.

KONTORERNE er aabne for Ind- og Udbetaling fra 1—3 undtagen *Lørdag (11—1)* samt *Fredag* og *Mandag Aften Kl. 5—6½.* Telefon *4331.*

FORMANDEN træffes som Regel til samme Tider. Telefon *13,331.*

ANVISNINGSKONTORET. Telefon *4331.* Telegramadr.: Typforbundet, Kbhvn.

FORENINGSMEDDELELSER

KVITTERING FOR MODTAGNE JULI KVARTALS REGNSKABER. 19. November: Helsingør pr. Bl. 472,75, Kt. 500,00, ialt 972,75.
Dermed er samtlige Regnskaber indgaaet.
København, 22. November 1921.
Forretningsudvalget.

TILSKUD FRA HOVEDKASSEN er efter lovformelig Begæring tilsendt følgende Afdelinger:
19. November: Helsingør i St. f. en Del af Juli Kvartals Overskud 472,75. 22. November: Løgstør 150,00.
København, 22. November 1921.
Forretningsudvalget.

NYE MEDLEMMER

København: Paal. Karla Ingeborg Mortensen, udl. 16. 11. 21 hos Raunze (arb. s. St.). Sætterlærl. Frantz Holger Sørensen (Markers). Trykkerlærl. Orla Schmidt (Industritr.). 3109 Nielsens Hustru Carla Ferdinanda. 2567 Albecks Hustru Vita Ella Kristine.

Indvendinger mod Optagelsen maa ske inden 14 Dage fra Dato til vedkommende Lokalafd.

TILTRAADTE

København: 1892 Hans Peter Hansen fra Nykøbing F. (arbl.). 6423 Harald Jensen fra Aarhus (arbl.).

Kolding: 6234 Henry Friis Jensen (arbl.). Nykøbing F.: 4071 Svend Aage F. Christensen (A/S Centraltr.). Odense: 6372 Carsten Jensen (Kerteminde Højskole). Randers: 3664 Harald Jensen (arbl.). Svendborg: 6383 Aage E. Svendsen (Svendborg Avis).

TELEFON CENTRAL 14823
Byen 3534 & 468X
TELEGRAM-ADRESSE: LEVIRIK.
Erik Levison
GRAFISKE ARTIKLER EN GROS
KØBENHAVN B
Vestre Boulevard 36.
NYE OG BRUGTE GRAFISKE MASKINER SAMT BOGBINDERIMASKINER AF ENHVER ART LEVERES I STORT UDVALG OG ALLE FORMATER FRA LAGER.
STORT LAGER MED SÆRLIGT GODT UDVALG I TRÆMATERIALER OG UTENSILIER.
ENEREPRÆSENTANT FOR SKRIFTSTØBERIET A/S GENZSCH & HEYSE HAMBURG
RIGHOLDIGT LAGER AF SORTE OG KULØRTE FARVER FRA CHR. HOSTMANN-STEINBERGSKE FARVE-FABRIKKER, CELLE. FREDSKVALITET.
FULDSTÆNDIG INDRETNING AF TRYKKERIER I ALLE STØRRELSER. ET BESØG I UDSTILLINGS-LOKALERNE ANBEFALES.

Er det koldt i Trykkeriet.
Brug DRUBINAL Tinktur.
Telefon 9090
Telegr.-Adr.: DRUBIN, Valby.

FRATRAADTE

København: 7008 Karl Jørgensen til Vejle (arbl.). 3429 Emil Petersen til Helsingør (arbl.). 934 Victor Herman Petersen til Stockholm.

Aarhus: 6423 Axel Harald Jensen til Kbhvn. (arbl.). Esbjerg: 4916 Laura Grandt (overfl. til Bogbinderforb.). Nykøbing F.: 1892 Hans Peter Hansen til Kbhvn. (arbl.). Ringsted: 4071 Sv. Fielsøe Christensen til Nykøbing F. i Pl. Svendborg: 3224 Harald Clausen til Marstal (arbl.).

UDMELDTE

Aarhus: 3613 A. O. Poulsen (Bogtrykker). Tønder: 7125 Leonhard Andresen (Bogtrykker).

UDSLETTET MED RESTANCE

Køge: 6228 Hans Jørgensen. Stege: 6544 Hans Egholm.

Typografernes Understøttelseskasse for Enker og Efterladte.

Medlemmer, der resterer, bedes indbetale deres Restance snarest til Kassereren, Carl J. Christoffersen, Hillerødgade 139, træffes hver *Mandag Kl. 7—8.* (24e)

Stereo- og Elektrotypørernes Brancheklub.

Medlemsmøde afholdes Søndag den 4. December Kl. 12, Rømersgade 22, 1. Sal.
Vigtige Sager foreligger, mød derfor alle.
P. S. V.
Sigvald Kristensen.

Typografernes Sangforening.

Søndag den 4. December. Besøg paa Christiansborg Slot. Nærmere ved Henv. i Lokalet Fredag. (1D)

ANNONCER

I Henhold til Anvisningskontorets Regulativ, Punkt 6, gøres opmærksom paa, at ingen maa slutte bindende Aftale om Pladstilbud, før Henvendelse er sket til Lokalkassereren i den paagældende By eller i København til Anvisningskontorets Bestyrer Undladelse heraf medfører Karantæne.

Maskinsætter.
En dygtig Maskinsætter (Linotype Multimagasin) kan faa fast Plads ved større Provinsblad. Præstation opgives i Billet mrkt. »293« til Ekspeditionskontoret.

Sætter-Trykker søger Plads
ved Avis eller Akcidens. Kendt med alt forefaldende Arbejde i et Akcidenstrykkeri. Billet mrkt. »294« modtager Ekspeditionskontoret.

Kompagnon.
Dygtig Kollega, helst med lidt Kapital, ønskes som Kompagnon straks eller fra Nytaar. Nærmere ved at indlægge Billet mrkt. »295« paa Ekspeditionskontoret.

F. L. BIE A/S Gothersgade 28, København.
Telefon Central 8062 og Palæ 1556.
Samtlige Maskiner og Artikler for **Bogtrykkerier, Bogbinderier, Litho-Etablissementer, Klichéfabriker** og beslægtede Brancher.
Kulante Betingelser.
Stadigt stort Lager. (10)

PARITZ GOTTSHALCK
KONGENS NYTORV 8 · TELEFON 3378
Nye og brugte Maskiner haves paa Lager.
Stort Lager af alle Utensilier. (12)

Tandlæge Edv. Møller,
Købmagergade 30, 2.
udfører enhver Tandbehandling til smaa Priser. Samvittighedsfuldt Arbejde. Bedøvelse hele Dagen. Konsultationstid 10—3½, 6—7 Efterm. Telefon 8181. (14)

Tandlæge Dyrlund-Smith og Kisbye,
St. Kongensgade 45 II. (6)
Konsult.: 10—4 og 6—7, Søndag 10—11.
25 pCt.s Moderation. — Telefon 6125.

Husk A. E.s Rabat.
Største Besparelse
for Foreningens Medlemmer er at benytte A. E.s Rabatkort. Kortene udleveres gratis paa Foreningens Kontor. (19)

Chr. Thomsen
Lille Blegdamsvej Nr. 1
Telefon Nora 2165 v
leverer vaskede kulørte og hvide Pudseklude til Dagens billigste Priser.
Ordre til Byen saavel som Provinsen ekspederes omgaaende (151)

Tandlæge Warnøe, (152)
Kultorvet Nr. 14 I - Telf. Byen 7565.
Yder Rabat til Sygekassens Medlemmer.
Konsultation 10—3½. Mandag, Onsdag og Fredag 5—7½. Bedøvelse hele Dagen.

Redaktør: Fr. Nielsen. Bygaardsstræde 8, Køge. Ekspeditør: Karl Sørensen, Vestergade 5, 1. Sal, Kbhvn. B.
Abonnem. gennem Postkontorerne: 1 Kr. 50 Øre Kv. Annoncer: 35 Øre pr. Petitlinje (pladss. Medl. 25 Øre). 26 Gange og derover Rabat.
Trykt hos F. E. Bording (V. Petersen). København.

TYPOGRAF-TIDENDE

ORGAN FOR DE TYPOGRAFISKE ARBEJDERES INTERESSER

NUMER 48 KØBENHAVN DEN 2. DECEMBER 1921 XLVIII AARGANG

JULEUDDELINGEN

D'Hrr. Lokalformænd bedes *senest Torsdag den 15. December* indsende en Fortegnelse over de i deres Afdelinger værende arbejdsledige eller trængende Kolleger eller Enker, som maatte ønske at komme i Betragtning ved Juleuddelingen, samt angive de nærmere Omstændigheder, som kan berettige disse til Andel i Juleindsamlingen. Ligeledes oplyses om vedkommende er gift eller ugift, nyder Understøttelse osv.

De Rejsende, som maatte ønske at komme i Betragtning ved Uddelingen, maa ligeledes *senest den 15. December* til Forretningsudvalget, Vestergade 5, København B., opgive Opholdssted den 24. December, ledsaget af de foran begærede Oplysninger; de vil da af den paagældende Afdelingskasserer erholde deres eventuelle Part udleveret. Til Udlandet sendes intet.

Arbejdsløse og trængende Medlemmer i København eller Enker efter disse maa *indgive Andragende* inden Torsdag den 15. December til Afdelingskontoret, Vestergade 5. **Det er ikke tilstrækkeligt, at man staar opført i Arbejdsløshedsprotokollen.**

København, den 1. December 1921,

Forretningsudvalget.

VOLDGIFTSRETTEN I KØBENHAVN

Dansk Typograf-Forbund mod Københavns Bogtrykkerforening paa dens Medlem Bogtrykker Harald Jensens Vegne.

Under denne Sag har Dansk-Typograf-Forbund med Hensyn til nogle i Bogtrykker Harald Jensens Bogtrykkeri i Efteraaret 1921 foreliggende Lønforhold nedlagt følgende

Paastand:

»De i Harald Jensens Bogtrykkeri forefaldne Lønnedsættelser kendes ulovlige, og Københavns Bogtrykkerforening dømmes til at efterbetale fem hos Harald Jensen dels opsagte og genantagne Arbejdere, dels i Løn vilkaarlig nedsatte Arbejdere, nemlig Trykker Andersen, Sætter Svendsen, Maskinsætterne J. M. Jacobsen, N. C. Jacobsen og Flygenring, Forskellen paa den oprindelige og den fra forskellige Datoer forringede Løn i Henhold til Tariffens Bestemmelser Side 37 efter § 142 og 1ste Linie Side 38 sammenholdt med § 136, endvidere Tariffens § 6, 2det Stk., jfr. § 78 (§ 77?) samt nogle nærmere angivne Mæglingsoverenskomster.«

De Indklagede procederer til Frifindelse.

Af Sagens Oplysninger fremgaar, at der i længere Tid har været ført Forhandlinger mellem Organisationerne om en almindelig Nedsættelse af Arbejdslønningerne. Forhandlingerne har ikke ført til Enighed, og Dansk Typograf-Forbund vil af Udtalelser, der fra Arbejdsgiversiden er faldne, have faaet det Indtryk, at Principalerne nu vilde tage sig selv til Rette, og mener, at de i nærværende Sag omhandlede Forhold er et Eksempel herpaa. Under Sagen har derhos Harald Jensen, der er et mangeaarigt og, som det maa antages, fremstaaende Medlem af Københavns Bogtrykkerforenings Styrelse, forklaret den Gang at være fremkommen med en Ytring i Retning af, at ved Genantagelser behøvede Bogtrykkerne ikke at betale de Løntillæg, som nu betaltes.

I. I Slutningen af August 1921 lod Harald Jensen opsige en Sætter Svendsen, hvis Ugeløn var 108 Kr., og en Trykker Andersen, hvis Ugeløn var 116 Kr., til Fratrædelse af deres Pladser Fredag den 2. September med det tarifbestemte Opsigelsesvarsel af 1 Uge.

Onsdag den 7. eller Torsdag den 8. September henvendte Harald Jensen sig personlig til de paagældende hver for sig og sagde til dem, at han mulig om kort Tid fik noget nyt Arbejde, og at de derfor kunde blive i deres Pladser, hvis de vilde indgaa paa en lavere Løn — nemlig 8 Kr. mindre pr. Uge. Efter Andersens Forklaring tilføjede Harald Jensen overfor ham: »Vi maa bort fra de personlige Tillæg«; og efter Svendsens Forklaring sagde Harald Jensen til denne, at Grunden til den tilsigtede Ordning »var ikke, at Harald Jensen var utilfreds med ham, eller at der manglede Arbejde, men det var hele Personalet, der maatte sættes ned, og Harald Jensen tog Svendsen først, fordi han var den yngste« — eller noget lignende. Harald Jensen har ikke kunnet erindre at have brugt disse Udtryk, men maa i alt Fald anses som havende erkendt, at det var Meningen efterhaanden at skaffe Lønningerne, som han ansaa som for høje, nedad for det resterende Personales Vedkommende.

Svendsen og Andersen nægtede at indgaa paa den forlangte Lønnedsættelse.

Fredag den 2. September kom Fagforeningsformanden til Trykkeriet, og om denne Henvendelse har han afgivet følgende Forklaring:

Han, som ansaa Harald Jensens Optræden som tilsigtende en systematisk Ulovlighed i Forhold til Personalet, specielt Andersen og Svendsen, henstillede til Harald Jensen at give Tid og betale den sædvanlige Løn, da der paa det Tidspunkt var indledet Forhandlinger om en almindelig Lønreduktion. Harald Jensen sagde imidlertid, at saafremt Svendsen og Andersen ikke vilde modtage Pladserne paany til den tilbudte lavere Løn, maatte de forlade Pladserne ifølge de skete Opsigelser, og han vilde saa antage Folk til Minimalløn, og flere af hans nuværende Personale skulde behandles paa samme Maade som Svendsen og Andersen. Fagforeningsformanden erklærede sig da for nødsaget til at indgaa paa Harald Jensens Forlangende og instruerede Svendsen og Andersen om, at de indtil videre burde indgaa paa den efter Fagforeningsformandens Opfattelse ulovlige Nedsættelse, som — i Forbindelse med de andre i Paastanden omhandlede Forhold, der blev opdaget ved samme Lejlighed — straks er blevet paaklaget til Københavns Bogtrykkerforening og derefter, da Københavns Bogtrykkerforening gav Harald Jensens Standpunkt Medhold, er blevet indbragt for Voldgiftsretten saa hurtigt som efter Omstændighederne muligt.

Til Støtte for sin Paastand gør Dansk Typograf-Forbund i første Række gældende, at Lønnedsættelserne, særlig for Svendsen og Andersen, er systematiske (kollektive) og allerede derigennem uberettigede, skønt den tilbudte nye Løn ligger over Minimallønnen.

Københavns Bogtrykkerforening bestrider, at der her kan tales om kollektive Lønnedsættelser, og fremhæver sine Medlemmers Ret til efter Aftale med den enkelte Arbejder at nedsætte Lønnen, subsidiært efter tarifmæssig Opsigelse, hvorved bl. a. ogsaa henvises til den kursiverede Bestemmelse i Tariffen af 14. Juli 1919, pag. 38: ». . . det erkendes fra begge Sider, at de nu fastsatte Lønsatser med de dertil svarende Præstationer skal danne en virkelig Værdimaaler for Fagets Arbejde«.

For Svendsens og Andersens Vedkommende hævder Københavns Bogtrykkerforening, at Frifindelse i alt Fald maa blive en Følge af Fagforeningsformandens Medvirkning, idet Københavns Bogtrykkerforening opfatter Genantagelsen af de to Arbejdere som sket »paa direkte Foranledning« af Formanden, der ved sin udfoldede Aktivitet for, at Harald Jensen skulde beholde dem i Arbejde, paa Organisationens Vegne har sanktioneret Genantagelsen paa de lavere Lønvilkaar og ligefrem været Aarsag til, at Opsigelserne ikke blev fastholdt, i hvilket Tilfælde der efter Bogtrykkerforeningens Mening intet som helst Søgsmaalsgrundlag vilde have eksisteret.

Retten maa gaa ud fra, at der i Bogtrykfaget som i de allerfleste andre Fag gælder den Regel, at en Arbejdsgiver er uberettiget til uden organisationsmæssig Overenskomst kollektivt at afskedige sine Arbejdere for derefter at fortsætte Virksomheden med billigere Arbejdskraft.

Efter den foreliggende Situation og ifølge de ovenomtalte Forklaringer, derunder Harald Jensens egen paa næsten alle Punkter tilbageholdne og forbeholdne Forklaring, maa Retten anse de stedfundne

Opsigelser af Svendsen og Andersen som et Led i en Plan, der tilsigtede at nedbringe Lønningerne for det resterende Personale eller en væsentlig Del af dette, og ikke som Opsigelser, der paa Grund af Arbejdsmangel blot tilsigtede at formindske Personalet med Svendsen og Andersen. Denne Opfattelse bestyrkes ved, at Harald Jensen efter sit Standpunkt maa være gaaet ud fra, at en hvilken som helst Nyantagelse eller Genantagelse efter Afsked berettigede ham til overfor de nyantagne eller genantagne at byde en hvilken som helst Løn, der blot ikke laa under Minimallønnen. Derhos bestyrkes Rettens Opfattelse paa afgørende Maade derved, at en i Virksomheden arbejdende kvindelig Sætter, Frøken Sørensen, den 30. September 1921 blev opsagt til Fratræden den 7. Oktober og paa Fratrædelsesdagen blev foranlediget til at træffe Aftale om at fortsætte med en 5 Kr. lavere Ugeløn. Harald Jensen, der paa det Tidspunkt vidste, at nærværende Sag agtedes anlagt, lod hende imidlertid kalde til sig og sagde, at der var sket en Fejltagelse fra Faktorens Side. Han tilføjede, at den kommende Voldgiftssags Udfald væsentlig vilde komme til at bero paa hendes Forhold. Hun fik da sin tidligere Løn, indtil hun noget efter blev afskediget, og Dansk Typograf-Forbund, der fra først af havde medtaget hende under nærværende Sag, har af denne Grund foreløbig frafaldet sin Efterbetalingspaastand for hendes Vedkommende. Efter hvad Harald Jensen senere for Voldgiftsretten har erkendt, har han nogen Tid efter selv foranlediget hende til paany at søge Arbejde i hans Bogtrykkeri og saa engageret hende paany til den lavere Løn.

Naar Harald Jensen overfor Svendsen og Andersen har stillet sig saaledes, at han ovennævnte Onsdag eller Torsdag har givet dem Valget mellem at betragte Opsigelsen som gældende eller at faa den annulleret mod at fortsætte med de 8 Kr.s Nedgang pr. Uge, er hans Optræden at betegne som tilsigtende en ensidig, kollektiv Lønnedsættelse. Herimod kan det ikke anføres, at der intet sikkert er oplyst om, at han *faktisk har* bragt sin Plan til Udførelse overfor alle de andre; thi overfor Svendsen og Andersen *er* den kommet til Udførelse, hvorved bemærkes, at et kollektivt Pres lige saa vel fremkommer ved, at Arbejdsgiveren erklærer, at alt givne Opsigelser kun vil blive taget tilbage, hvis Vedkommende vil indgaa paa Lønnedsættelse, som naar han erklærer, at Opsigelse vil blive givet, hvis Vedkommende ikke vil indgaa paa Lønnedsættelse.

Hvad Københavns Bogtrykkerforening har anført om Betydningen af Fagforeningsformandens Stilling til det paagældende Spørgsmaal, kan Retten under disse Omstændigheder ikke tillægge nogen Vægt. Harald Jensens ovennævnte Handling var sket, *inden* Fagforeningsformanden — næste Dag — kom med i Sagen, men i alt Fald er der ikke godtgjort noget Forhold fra Fagforeningsformandens Side, der kunde give Harald Jensen Føje til — specielt under de herskende Forhold i Faget — deri at se en organisationsmæssig Sanktion paa en kollektiv Lønnedsætetlse, eller afskære Arbejderorganisationen fra at bringe Sagen under Behandling ved organisationsmæssig Mægling og Voldgift.

Som Følge af det anførte — og uden at der bliver Grund til at komme ind paa, hvad der iøvrigt fra begge Parters Side er anført under denne Del af Sagen — vil de Indklagede jfr. Tariffens § 136, jfr. § 138 være at dømme efter Dansk Typograf-Forbunds Paastand, for saa vidt angaar Sætter Svendsen og Trykker Andersen, saaledes at Efterbetalingen sker fra den 2. September 1921 at regne. Dansk Typograf-Forbund har forbeholdt sig eventuelt at indbringe en ny Klage vedrørende Frk. Sørensen, for saa vidt Efterbetaling for hendes Vedkommende fremdeles maatte blive nægtet.

II. Med Hensyn til Maskinsætterne J. M. Jacobsen, N. C. Jacobsen og Flygenring ligger Sagen paa en noget anden Maade, idet der ikke er paavist nogen *sikker* Forbindelse med den under *I.* omhandlede kollektive Aktion.

For J. M. Jacobsens Vedkommende drejer det sig om, at han, der arbejdede paa Krohns Bogtrykkeri, som Bogtrykker Harald Jensen ejer, blev opsagt, men Dagen inden den fastsatte Fratrædelsesdag overgik til Harald Jensens Bogtrykkeri i Admiralgade, hvor han skal have arbejdet for en lavere Løn, end han havde paa Krohns Bogtrykkeri, medens han senere atter skal være overgaaet til sidstnævnte Trykkeri.

Fra Københavns Bogtrykkerforenings Side er det hævdet, at de to Trykkerier, skønt de har samme Ejer, administreres hver for sig.

Da der intet er fremført, der tillader at forkaste dette Angivende, og da der intet er oplyst om J. M. Jacobsens egen Stilling til, hvad der skal være passeret, og ikke er godtgjort nogen tarifstridig Handlemaade fra de Indklagedes Side, vil de paa dette Punkt være at frifinde.

Maskinsætter N. C. Jacobsen var den 18. Februar 1921 fratraadt sit Arbejde hos Harald Jensen, men blev den 3. September s. A. antaget der som Haand- og Maskinsætter med en Løn, der maa antages at være lavere end den, han fik i Februar, men som var henholdsvis 4 Kr. og 2 Kr. over Minimallønnen. Maskinsætter Flygenring siges at arbejde efter en gammel Aftale, saaledes at han, naar der ikke er Arbejde for ham ved Sættemaskinen, arbejder for en lavere Løn i Haandsætteriet. Hans Maskinsætterløn er uforandret, medens hans Haandsætterløn er gaaet ned, dog saaledes, at den ligger 14 Kr. over Branchens Minimalløn.

Der foreligger intet om N. C. Jacobsens og Flygenrings egen Stilling til Sagen.

De Indklagede benægter, at der paa disse Punkter foreligger noget tarifstridigt, specielt at der er Tale om midlertidigt Arbejde, jfr. Tariffens § 6, 2det Stk., og da Klagerne heroverfor ikke har paavist, at der er foregaaet noget, der strider mod de af dem i Paastanden paaberaabte Tarifbestemmelser m. m., vil de Indklagede ogsaa paa dette Punkt være at frifinde.

Herefter dømmer Voldgiftsretten:

De ovennævnte under *I.* omhandlede i Bogtrykker Harald Jensens Bogtrykkeri forefaldne Lønnedsættelser vedrørende Sætter Svendsen og Trykker Andersen er uberettigede, og Bogtrykker Harald Jensen bør til Dansk Typograf-Forbund paa de nævnte Arbejderes Vegne fra 2. September 1921 at regne efterbetale Forskellen mellem henholdsvis 108 Kr. og 116 Kr. ugentlig og den Løn, de senere har oppebaaret.

Iøvrigt bør de Indklagede være fri for Dansk Typograf-Forbunds Tiltale i denne Sag.

Paul Hansen.
(sign.)

Jarris.
(sign.)

DEN MIDLERTIDIGE ARBEJDSLØSHEDSKASSELOV,

der skulde have ophørt 30. November, er af Indenrigsministeren foreslaaet forlænget indtil 1. Januar 1922. Folketinget har for sit Vedkommende vedtaget den foreslaaede Forlængelse, og der er saaledes ingen Tvivl om, at denne Lov vil komme til at virke endnu én Maaned. Der vil altsaa ikke i indeværende Aar ske nogen Forandring i de af de kommunale Hjæpekasser hidtil udbetalte Understøttelser.

HVEM HAR SKYLDEN?

Fra Københavns Bogtrykkerforenings ledende Mænds Side gøres der stadig gældende, at det er Typografernes høje Lønninger, der er Skyld i, at Arbejdsløsheden i Faget er saa stor, og at det er uklog og kortsynet Politik, naar Forbundet ikke har villet gaa med til en Reduktion af Lønningerne i København inden Tarifens Udløb.

Hvor meget denne Paastand har med Virkeligheden at gøre, skal vi ikke her søge at udrede. Men naar Hr. Bogtrykker Harald Jensen i Dansk Bogtrykker-Tidende opstiller et Regnestykke, hvorefter en saadan Lønreduktion vilde have medført, at 600 af de 800 arbejdsløse var kommet i Arbejde, er der dog ingen, der tror derpaa. Vi har saa meget mere Grund til at tvivle paa Hr. Harald Jensens Paastand, som den Lønreduktion, der har fundet Sted i Provinsen, ingen mærkbar Forringelse har foraarsaget i de arbejdsløses store Tal.

Vi har derfor ogsaa den Opfattelse, at en Reduktion af Typografernes Løn i Hovedstaden kun *i meget ringe Grad* vil influere paa Arbejdsløsheden, *hvis* ikke Bogtrykkerne — ud over, hvad Lønreduktionerne andrager — vil beskære *deres* Fortjeneste.

Og vi har Grund til at tro, at de Herrer Bogtrykkere uden at forarmes kunde bringe et saadant Offer. Det fremgaar saaledes af en Polemik i »Landmands-Tidende« mellem dette Blad, Hr. Wunsch og Hr. Levison, at et mindre Bogtrykkeri i Løbet af 7 Maaneder har haft *en Nettofortjeneste af ca. 55.000 Kr.* med en Omsætning paa 135.000 Kr.!

Tager vi dette som Maalestok for, hvad vore Bogtrykkere har haft i Fortjeneste under den nugældende paa »videnskabelig« Basis hvilende Minimalberegning — vi forudsætter naturligvis, at ovennævnte Tal er rigtige — kan man med ikke ringe Styrke kræve, at de Herrer, der for Tiden slaar Tonen an indenfor Københavns Bogtrykkerforening, tager Kosten og fejer for deres egen Dør, forinden de taler højt om, hvem der bærer Skylden for, at de arbejdsløses Tal er saa stort.

DEM, DER HAR MAGTEN!

Om kort Tid udløber den gamle Arbejdsløshedslov, og en ny og — meget daarligere — forligger i disse Dage til Behandling paa Rigsdagen. Det vilde fylde flere Sider af »Typ.Tid.«, hvis man skulde omtale blot nogle af Lovens mange Uhyrligheder og Overfald mod Arbejderne, men jeg skal kun kort give en Omtale af,

hvorledes Arbejdsgiverne ruster sig til at gøre Arbejderne til »de smaa i Samfundet«.

At Arbejdsgiverne har Magten, er en Kendsgerning, og at de véd det og forstaar at bruge den, viser nedenstaaende korte Uddrag af et Referat fra et stort Arbejdsgivermøde, som blev afholdt i Maribo den 10. ds. — og med selveste Hr. Langkjær som Foredragsholder. Dennes Foredrag var ladet med saa megen Ondskabsfuldhed og Had mod Arbejderne, som aldrig hørt før, og da Mødet kun var for Arbejdsgivere, var der jo ingen, der kunde imødegaa ham for at varetage Arbejdernes Interesser. Under en Omtale af, hvad Arbejdsgiverforeningen brugte sine Penge til, fremkom Hr. Langkjær med følgende, som er et Udklip af et konservativt Blads Referat:

Som Eksempel paa, hvad Arbejdsgiverfagene brugte sine Penge til, nævnte Taleren, at det havde kostet Foreningen 600.000 Kr. at redde Pressefriheden. Hvis Socialdemokratiet skulde finde paa en Gang til at forsøge at knægte det frie Ord gennem Pressen, saa var det afskaaret herfra — i hvert Fald for Hovedstadens Vedkommende. —

Det fremgaar med al Tydelighed, at det, Arbejdsgiverne frygter mest, er, at man ved Arbejdsnedlæggelse skulde hindre, at disses Blade udkom, og vi kan saa gaa ud fra, at Arbejdsgivernes Trykkeri er en Kendsgerning, og at det Vaaben, vi havde i en Fagkamp, hermed er taget fra os — i alt Fald for Hovedstadens Vedkommende.

Forholdet vil altsaa i Fremtiden blive det, at vil vi Typografer ikke bøje os under Arbejdsgiverne med det gode, da skal disse nok faa os til det, nemlig ved Truslen om at blive kastet paa Gaden.

De Forhold, som Arbejderne i den kommende Tid vil komme til at leve under, vil blive værre end dem, Arbejderne levede under i Estrup-Aarene.

Derfor: Lad os ikke spilde Tiden med indre Kævl og Splid om, at Kontingentet skal være 7 eller 9 Kr., men lad os debattere, hvad vi skal gøre for at opnaa Lempelser i de Forhold, vi vil blive tvunget ind under af Arbejdsgiverne; thi vil vi opnaa noget i den Retning, da maa vi bevare fuld Enighed!

Den 13. November 1921.

C. L. S., Nakskov.

LØN OG BEHOV

Tarifkommissionen ønsker vel — ligesom andre Kommissioner — Arbejdsro; her skal heller ikke manes til at »holde op« eller »lukke ud« — Forhandling er dog det bedste og billigste for alle; men lad os minde Principalerne om, at Svend ligesom Mester har sine Fordringer til Livet. Arbejdsgiverforeningen har et stort statistisk Apparat i Gang og véd paa en Prik, hvor meget vi tjener, og hvor meget vi behøver.

Der er Videnskabsmænd, som har udregnet, at der ogsaa er Næringsværdi i Træets Bark; men man har aldrig hørt, at nogen af dem har spist Barkbrød. Der er vel nok endnu Principaler, som mener, at Livets Behov ikke er det samme for en Svend som for en Mester — selv om vi slet ikke tænker paa Luksus. Naar der nu ved Forhandlingerne bliver Tale om Løn og Behov, saa skulde enhver Mester i Kommissionen tænke paa, om han selv kunde eller vilde leve for den Løn, han vil byde Svenden. Her er slet ikke tale om at lade »Naade gaa for Ret«; thi i materiel Henseende er Retten sikkert den højeste, og da der er nok til alle her hjemme i Danmark, saa er der ingen Grund til, at den ene trykker den anden ned for selv at faa mere, end han behøver. Vi forlanger en menneskelig Tilværelse som Løn for vort Arbejde; men det er umenneskeligt til Bedømmelse af vort Behov at drage en Sammenligning med de af Krigen hærgede Lande. Vi har alle hørt om de frygtelige Lidelser og indset, at der maa gøres noget; altsaa er det ikke os, der skal ned, men dem, der skal op. Og ingen tror vel, det kan gavne de sultende Stakler i de hærgede Lande, at vi gaar ned i Løn.

»Det er selvfølgelig for Landets egen Skyld«, svares der vel, »Tryksagerne er for dyre, og vi kan slet ikke være med i Konkurrencen fra Udlandet.« Mon virkelig en eneste Bogtrykker i sin vildeste Fantasi har tænkt at lave en Tarif efter de nuværende unormale Forhold i Udlandet. Konkurrencen er nu heller ikke altid det værste; værre er det, naar der ingen Efterspørgsel er; »giv Tid« er ingen god Læge for den sultende, det varer ikke mange Dage, før Maven knurrer; men er det virkelig af Kærlighed til de arbejdsløse, at Mesteren siger: »Lønnen maa ned«. Vi véd, at der paa Grund af den lave Kurs gaar en Del Arbejde til Udlandet — baade i vort Fag og andre; men skulde vor Løn rette sig efter Kursen, da blev det os, som kom til at sulte, og nogle arbejdsløse blev der vel alligevel, hvem skulde saa understøtte dem? Mesteren gør det vist ikke.

At være ung og revolutionær hører sammen — naar man er 20 Aar, skal hele Verden laves om paa en Dag; men naar man er ca. 40, tager man een Dag ad Gangen — og den danske Arbejder bliver fredelig med Aarene. Mestrene føler sig utrygge ved Konkurrencen fra Udlandet; men — mon Trygheden vilde blive større, naar Arbejdslønnen gik ned. Saa længe man kan give enhver sit, er Arbejderen meget medgørlig; men naar Mutter derhjemme begynder at snakke om, »at nu kan det Tøj virkelig ikke holde længere, og jeg er hver Uge bagud med Husholdningspengene«, saa bliver Fatter efterhaanden ked af det hele — det slaar jo ikke til alligevel — og Bolscheviken — Ligegladheden — kommer op i den ellers saa fredelige og gemytlige danske Arbejder. Det hjælper ikke paa Trygheden i Faget, saa i det lange Løb staar Mester sig vist ikke ved at trykke Svendens Løn lige ned til det, vi efter Videnskaben eller Arbejdsgiverforeningens Statistik behøver. *Tryk.*

NÆR OG FJÆRN

KØBENHAVNS STYRELSE holder Møde førstk. Mandag Kl. 7 i Vestergade 5 1.

Formanden.

TIL INKASSATORERNE I KØBENHAVN. Eventuelle Restancer paa det paalignede 8 Ugers Kontingent bedes indbetalt saaledes, at det kan opføres paa Listen for 45.—48. Uge, helst under 47. Uge, med hvilken Uge det forhøjede Kontingent ordinært slutter. Fra 48. Uge er Kontingentet atter henholdsvis 660, 530 og 265 Øre, medens Ekstrakontingentet uforandret er henholdsvis 100 og 50 Øre. — Kontingentet for 48. Uge bedes opført særskilt i den hos Inkassatorerne beroende Kvitteringsbog.

BILLETTERNE til Novemberfesten bedes indbetalt til Inkassatorerne i Aften, saa Regnskabet kan opgøres. *Formanden.*

KØBENHAVNS AFDELING vedtog paa sin Generalforsamling i Søndags en Protestresolution imod det nye Arbejdsløshedsforslag. Referat i næste Numer.

VED JULETRÆSFESTEN, Torsdag den 29. Decbr. i Idrætshuset, vil *Nissemor og Nissefar* lege med Børnene, desuden Optræden af Troldmanden *Adolf Bernard* og *Barley and Lonny* med deres dresserede Hunde. Iøvrigt henvises til Artiklen i »Typ.-Tid.« af 18. Novbr.

Billetter faas Fredagene den 2., 9. og 16. ds. Kl. 7—9 hos Kassereren, A. Andreasen, Vølundsgade 3 4. — Salget af Børnebilletter slutter den 16. ds.

40-AARS JUBILÆUM som Medlem af Typografernes Organisation kan den 8. Decbr. fejres af Typograf *A. Gunnarsen*, Rudkøbing.

BREVKORT henligger paa Forbundskontoret til H. C. Berg fra Hillerød.

BIANCO LUNOS BOGTRYKKERI har udsendt en Reklame-Mappe, indeholdende en Del smukt udførte Tryksager. Firmaet har reserveret et mindre Oplag, der af mulig interesserede kan erholdes for 5 Kr. pr. Stk.

REJS IKKE TIL LEIPZIG. I Anledning af, at der her fra Landet stadig rettes Henvendelser til Kolleger i Leipzig om Arbejde, gør en dér arbejdende dansk Kollega os opmærksom paa, at der ingen Brug er for ledig Arbejdskraft, hvorfor det ikke kan tilraades at rejse derned.

REGNSKABS-OVERSIGT FOR DANSK TYPOGRAF-FORBUND

JULI KVARTAL 1921

A. Afdelingerne.

Indtægt.

Beholdning den 1. Juli 1921	1.508,16
Ordin. Kontingent	298.831,25
Ekstrakontingent	52.433,30
Andre Indtægter	569,00
Tilskud fra Hovedkassen	40.731,61
Balance Kr.	394.073,32

Udgift.

Rejseunderstøttelse	2.941,80
Understøttelse paa Stedet	144.662,75
Understøttelse af Hjælpekassen	134.593,80
Fortsat Understøttelse	28.995,09
Sygeunderstøttelse	32.819,51
Begravelseshjælp	3.400,00
Andre Udgifter	4.356,80
Indsendt til Hovedkassen	40.879,31
Beholdning den 30. Septbr. 1921	1.424,26
Balance Kr.	394.073,32

B. Hovedkassen.

Indtægt.

Beholdning den 1. Juli 1921	946.160,35
Renter	5.260,32
Indsendt fra Afdelingerne	40.879,31
Kommunetilskud til B. A.	1.892,82
Salg af Organisations-Historien	9,00
Abonnement og Annoncer i Typ.-Tid.	247,23
Bod fra Kbhvn.s Bogtrykkerforening	500,00
Balance Kr.	994.949,03

Udgift.

Tilskud til Afdelingerne	40.731,61
Overfartsbilletter	177,00
Typograf-Tidende	6.186,27
Tarifforhandlinger	1.035,50
Voldgiftsretten i København	686,75
Kontingent til Foren. for Social-Politik	25,00
Rengøring	252,00
Kontorartikler	79,29
Lønninger og Honorarer	5.595,10
Rejseudgifter og Diæter	2.177,74
Porto	377,45
Telegram og Telefon	154,67
Tryksager	542,08
Bladhold	5,49
Stempelafgift	2,37
Beholdning den 30. Septbr. 1921	936,920,71
Balance Kr.	994.949,03

København, 24. November 1921.

Karl Sørensen.

TIL JULEUDDELINGEN har jeg endvidere modtaget:

Soc.-Dem.s Pers. (3. B.) 100,00, J. Jørgensen & Co.s Pers. (5. B.) 51,00, I. H. Schultz' Pers. (4. B.) 164,75, Aage Edv. Jensen, Thorshavn, 23,20; tilsammen 338,95. — Ialt med det tidligere indkomne *Kr. 1668,20.*

København, 29. November 1921.

Laur. Jensen.

TIL JULEUDDELINGEN har jeg endvidere modtaget:

Aabenraa 200,00. — Ialt med det tidligere indkomne *Kr. 230,00.*

København, 29. November 1921.

Karl Sørensen.

DANSK TYPOGRAF FORBUND BOGTRYKFAGETS ARBEJDSLØSHEDSKASSE

VESTERGADE 5, 1. SAL
KØBENHAVN B.

KONTORERNE er aabne for Ind- og Udbetaling fra 1—3 undtagen *Lørdag (11—1)* samt *Fredag* og *Mandag Aften Kl. 5—6½*. Telefon *4331*.

FORMANDEN træffes som Regel til samme Tider. Telefon *13,331*.

ANVISNINGSKONTORET. Telefon *4331*. Telegramadr.: Typforbundet, Kbhvn.

FORENINGSMEDDELELSER

TILSKUD FRA HOVEDKASSEN er efter lovformelig Begæring tilsendt følgende Afdelinger: 24. November: Fredericia 300,00. 28. November: Grenaa 600,00; Herning 300,00; Lyngby 200,00.

København, 29. November 1921.

Forretningsudvalget.

NYE MEDLEMMER

København: Paal. Augusta Mikkelsen (O. C. Olsen), tidl. Medl. Paal. Dagmar Willumsen, udl. 20. 11. 21 i Dansk Andelstr. (arb. s. St.). Paal. Anna Kirstine Kathrine Andreasen, udl. 25. 11. 21 hos Knutzon (arb. s. St.). 125 Møllers Hustru Ane Johanne.

Thisted: Hj.arb. Bertel Chr. Bertelsen (overfl. fra Snedkerforb.).

TILTRAADTE

København: 4402 Charles Andersen fra Randers i Pl.

Grenaa: 6319 Viggo Andersen (arbl.). Haderslev: 3477 Aage Sørensen i Pl. Holbæk: 3385 E. Christensen (Eksprestr.). Løgstør: 3153 Hj. Bertelsen (Aars Bogtr.). Stege: 3774 Max Kaj Jørgensen (Tommerup).

FRATRAADTE

København: 6968 Th. Petersen til Næstved i Pl.

Aalborg: 3153 Hj. Bertelsen til Aars i Pl. Holbæk: 3385 E. Christensen til Dansk Arbejdsmandsforb. Odense: 3774 Max Kaj Jørgensen til Stege i Pl. Randers: 4960 Johanne Andersen til Bogbinderforb. Silkeborg: 4314 Leif Langvad til Aarhus (arbl.), 6310 Alfr. Michaelsen til Herning (arbl.) og 3477 Aage Sørensen til Toftlund (Haderslev) i Pl.

UDMELDTE

København: 2739 Aksel Skyum (fratr. Faget).
Aarhus: 4915 Hedvig Andersen (fratr. Faget).

ANNULLERET UDSLETTELSE

Stege: Hans Egholm (Restancen betalt indenfor den fastsatte Tidsfrist).

Stereo- og Elektrotypørernes Brancheklub.

Medlemsmøde afholdes Søndag den 4. December Kl. 12, Rømersgade 22, 1. Sal.

Vigtige Sager foreligger, mød derfor alle.

P. S. V.
Sigvald Kristensen.

Medlemsmøde afholdes Søndag den 11. December Kl. 10½ i Rømersgade 22, 2. Sal til Gaden.

Hr. *C. Norland* taler om »Linotypemaskinen«.

Enhver Kollega, der har Interesse for Foredraget, er velkommen.

Efter Mødet afholdes

ekstraordinær Generalforsamling

med Dagsorden: Stiftelsesfesten.

Styrelsen.

Typografernes Sangforening.

Søndag: Besøg paa Christiansborg. — Deltagerne bedes møde Kl. 10 **præcis** ved Fr. d. 7.s Statue. (1E)

TELEFON CENTRAL 14823
Byen 3534 & 468X
TELEGRAM-ADRESSE: LEVIRIK.

Erik Levison
GRAFISKE ARTIKLER EN GROS

KØBENHAVN B
Vestre Boulevard 36.

NYE OG BRUGTE GRAFISKE MASKINER SAMT BOGBINDERIMASKINER AF ENHVER ART LEVERES I STORT UDVALG OG ALLE FORMATER FRA LAGER.
STORT LAGER MED SÆRLIGT GODT UDVALG I TRÆMATERIALER OG UTENSILIER.
ENEREPRÆSENTANT FOR SKRIFTSTØBERIET A/S GENZSCH & HEYSE HAMBURG

RIGHOLDIGT LAGER AF SORTE OG KULØRTE FARVER FRA CHR. HOSTMANN-STEINBERGSKE FARVE-FABRIKKER, CELLE. FREDSKVALITET.

FULDSTÆNDIG INDRETNING AF TRYKKERIER I ALLE STØRRELSER. ET BESØG I UDSTILLINGS-LOKALERNE ANBEFALES.

Modarbejd Arbejdsløsheden.
Brug DRUBINS Danske Trykfarver.
Telefon 9090 Telegr.-Adr.: DRUBIN, Valby.

Linotype-Matricer præges!

Accentuerede Bogstaver, særlige Tegn, Figurer, Ornamenter o. lign. præges i Linotype-Matricer hurtigt og billigt.

Faktor C. Norland,
Hasselbalchs Bogtrykkeri. Telefon 11581.
(296)

Typografernes Stiftelse

afholder

ordinær Generalforsamling

Søndag d. 11. Decbr. 1921 Kl. 10½ prc.

i Rømersgade 22, 1. S. til Gaden.

Dagsorden: 1) Aarsberetning og Regnskab for Virksomheden 1920—21. 2) Forslag angaaende Bevilling af Midler til Anvendelse i det løbende Regnskabsaar. 3) Opstilling til Valg af Kasserer (afgaaende Laur. Jensen), 1 Styrelsesmedl. (afgaaende P. Nordlunde) og 1 Revisor (afgaaende Carl J. Christoffersen, der kan genvælges). 4) Eventuelt.

Styrelsen.
(299)

ANNONCER

I Henhold til Anvisningskontorets Regulativ, Punkt 6, gøres opmærksom paa, at ingen maa slutte bindende Aftale om Pladstilbud, før Henvendelse er sket til Lokalkassereren i den paagældende By eller i København til Anvisningskontorets Bestyrer Undladelse heraf medfører Karantæne.

Kompagnon.

Dygtig Kollega, helst med lidt Kapital, ønskes som Kompagnon straks eller fra Nytaar. Nærmere ved at indlægge Billet mrkt. »295« paa Ekspeditionskontoret.

Dygtig Rotationstrykker søger Plads. Billet mrkt. »297« modtager Ekspeditionskontoret.

Træde-Diegel,

25 × 36 cm., eventuelt med Motor, billig til Salg. Billet mrkt. »298« modtager Ekspeditionskontoret.

Husk A. E.s Rabat.

Største Besparelse

for Foreningens Medlemmer er at benytte **A. E.s Rabatkort.** Kortene udleveres gratis paa Foreningens Kontor. (19)

PARITZ GOTTSHALCK
KONGENS NYTORV 8 · TELEFON 3378
Nye og brugte Maskiner haves paa Lager.
Stort Lager af alle Utensilier. (12)

F. L. BIE A/S Gothersgade 28, København.
Telefon Central 8062 og Palæ 1556.
Grafisk Fagforretning
leverer bedst og billigst fra Lager **Tænger,** forniklede som uforniklede, til forskellige Priser, **Aale, Vinkelhager** og alt andet Tilbehør for Trykkeriet og Sætteriet. (11)

WILLIAM SIMMELKJÆR
SUNDHOLMSVEJ 67 (5)
SKRIFTSTØBERI · GALVANOPLASTIK
ANNONCECLICHÉER · XYLOGRAFI

ADOLPH WULFF
fører alle Artikler for Bogtrykkere.
Maskiner · Skrifter · Farver
fra de bedste Fabrikker
Valsemassefabrik og Valsestøberi.
Brugte Maskiner haves altid paa Lager.
Gothersgade 8. Kjøbenhavn K.
Telefon Central 39 og 5539. (7)

Chr. Thomsen
Lille Blegdamsvej Nr. 1
Telefon Nora 2165 v
leverer vaskede kulørte og hvide Pudseklude til Dagens billigste Priser.
Ordre til Byen saavel som Provinsen ekspederes omgaaende. (151)

Tandlæge Warnøe, (152)
Kultorvet Nr. 14¹ - Telf. Byen 7565.
Yder Rabat til Sygekassens Medlemmer.
Konsultation 10—3½. Mandag, Onsdag og Fredag 5—7½. Bedøvelse hele Dagen.

Tandlæge Edv. Møller,
Købmagergade 30, 2.
udfører enhver Tandbehandling til smaa Priser. Samvittighedsfuldt Arbejde. Bedøvelse hele Dagen. Konsultationstid 10—3½ 6—7 Efterm. Telefon 8181. (14)

Tandlæge Dyrlund-Smith og Kisbye,
St. Kongensgade 45 II. (6)
Konsult.: 10—4 og 6—7, Søndag 10—11.
25 pCt.s Moderation. — Telefon 6125.

Redaktør: Fr. Nielsen. Bygaardsstræde 8, Køge. Ekspeditør: Karl Sørensen, Vestergade 5, 1. Sal, Kbhvn. B.
Abonnem. gennem Postkontorerne: 1 Kr. 50 Øre Kv. Annoncer: 35 Øre pr. Petitlinje (pladss. Medl. 25 Øre). 26 Gange og derover Rabat.
Trykt hos F. E. Bording (V. Petersen). København.

TYPOGRAF-TIDENDE

ORGAN FOR DE TYPOGRAFISKE ARBEJDERES INTERESSER

NUMER 49 KØBENHAVN DEN 9. DECEMBER 1921 XLVIII AARGANG

DANSK TYPOGRAF-FORBUND

TIL REVISORERNE I LOKAL-AFDELINGERNE

I nærværende Numer bringes et Sammendrag af Afdelingernes indsendte Regnskaber. Sammendragets Rubriker er ganske de samme, som findes i Skema V, »Kvartalsopgørelse«, i Kassebogen.

Revisorerne erindres om, at det er deres uafviselige Pligt at forvisse sig om, at de her anførte Summer svarer til Kassebøgerne. Det skal gøres for at kontrollere, at Afdelingskassererne indsender det rigtige Regnskab, og at Hovedkassereren opfører de indsendte Regnskaber.

København, 7. December 1921.

Forretningsudvalget.

TYPOGRAFERNES »SVIMLENDE« LØNNINGER

Gennem mange Aar har det interesseret mig at faa konstateret, hvorledes en »vellønnet« Arbejder i Vrkeligheden var stillet i økonomisk Henseende.

Jeg har i »Typ.-Tid.« fremsat disse Beregninger over de *allernødvendigste* Udgifter for Mand, Hustru og to Børn. De ser saaledes ud:

	1890 Kr.	1905 Kr.	1910 Kr.	1921 Kr.
Kost	11,00	13,00	16,00	45,00
Belysning og Brændsel (heri Gas)	1,30	1,50	1,55	6,50
Husleje	3,50	5,00	6,00	11,00
Klæder (heri indbefattet Fodtøj, Underti Yderbeklædning) samt Anskaffelser				
Hjemmets Vedligeholdelse	4,00	4,00	4,00	14,00
Kontingent til Forbundet, Stiftelsen og Enkek.	1,50	1,70	1,85	10,00
Andet Kontingent (Sygeforsikring) o. s. v.	30	30	30	2,00
Bladhold	30	30	30	1,40
Øl eller Mælk paa Arbejdsstedet	1,00	1,00	1,00	2,00
Brandassurance og Skat	30	40	75	10,00
Barbering og Klipning	30	30	30	1,00
Ialt	23,50	27,50	32,05	102,90
Gennemsnitslønnen for de samme Aar var ca.	22,00	27,00	29,00	111—12

Naar der i disse Beregninger staar de *allernødvendigste* Udgifter, saa mangler her dog saa nødvendige Udgifter som til: Medicin, Sporvogn, Strygning af Kravetøj o. s. v. Noget saa formasteligt som at beregne noget til Fornøjelser eller lidt Selskabelighed i Hjemmet tør en »vellønnet« Arbejder naturligvis ikke indlade sig paa. Ser man paa den Række af Aar, der er gaaet siden 1890, ca. 31, saa fremtræder der jo for 1921's Vedkommende en lille Forbedring i økonomisk Henseende. Men den er det i Virkeligheden kun til en vis Grad. For det første er det en Umulighed at opstille et fast Budget med de næsten daglig svingende Priser. Og dernæst: Prøv at komme udenfor Hjemmet med det tilsyneladende store Overskud af ca. 8—9 Kr. Hvor før 2—3 Kr. betød noget, er 8—9 Kr. omtrent det samme.

Jeg vil bede enhver, ogsaa meget gerne »Statistisk Bureau«, om at analysere de af mig opstillede Beregninger og paapege, paa hvilke der kan spares.

Enhver vil se, at den af mig i 1890 (før »Statistisk Bureau« begyndte sin »velsignelsesrige« Virksomhed) anvendte Fremgangsmaade hviler paa et for enhver Arbejder overkommeligt Princip. Den af »Statistisk Bureau« anvendte (med Detailpriser) derimod paa et aldeles uforsvarligt kompliceret System.

Naar der foran i Beregningerne for 1921 er fremkommet et tilsyneladende lille Overskud, er det jo ikke vore Principalers Skyld. Fra deres Side er der jo gjort »hæderlige« Anstrengelser for at pille de »svimlende« Lønninger nedefter.

Ja, som ovenfor skitseret, ser en »vellønnet« Familieforsørgers Stilling saaledes ud. Den er sikkert eftertragtelsesværdig. Der er vistnok mangen en »forfulgt« Bogtrykker, der gerne vil bytte Stilling med en af sine »vellønnede« Arbejdere. Ikke sandt, Hr. Harald Jensen?

P. Berendt.

KONTINGENTFORHØJELSEN

Naar man har læst de sidste Numre af »Typ.-Tid.«, kan man nok se, hvem der vil have Understøttelsen ned. Ja, der har jo saa galt endda været Spørgsmaal fremme, »om det længere kan betale sig at arbejde«.

Jeg kan godt tænke mig, at en Mand, som maaske er gift og staar i fast Arbejde, kan synes, at *Kontingentet* — for faktisk er det vel ikke Understøtetlsen, vedkommende mener — er for høj.

Det er jo nu engang saadan, at de, som først bliver »fyret«, er de unge Svende, som lige har udstaaet Læretiden.

Jeg stod 5 Aar i Lære, arbejdede 3 Maaneder paa Lærestedet, blev, begrundet paa for lidt Arbejde, afskediget og har indtil for ganske nylig været arbejdsløs. 90 Dage à 49 Kr. om Ugen, Resten à 30 Kr. ugenlig. Dertil vil man maaske svare: »Ja, du er ugift og har kun haft dig selv at sørge for, og du kan jo bo hjemme.« Men saa maa jeg nok dertil sige, at man ikke skal ligge sine Forældre til Byrde; de sørgede jo for mig i de 5 Aar, saa maa det jo ikke være for tidligt at begynde at »staa paa egne Ben». Nej, det kan aldrig betale sig at gaa arbejdsløs. En Typograf kan, med den Løn vi nu har, klare sig nogenlunde godt, vel at mærke, hvis han kan have Arbejde det meste af Tiden.

Selv om der nok gaar 9,50 Kr. af Lønnen til Kontingent, maa man ikke derfor klage.

Tønder, 12. November 1921.

H. N. Christensen.

ARBEJDSLØSHEDSUNDERSTØTTELSE UNDER HØJSKOLEOPHOLD

Indenrigsministeriet har under 26. November d. A. givet Arbejdsløshedsinspektoratet Bemyndigelse til efter Undersøgelse og indhentet Erklæring fra vedkommende Kasses Ledelse i hvert enkelt Tilfælde indtil videre at giveTilladelse til, at ogsaa Medlemmer af andre Arbejdsløshedskasser end Malersvendenes, Murerfagets og Tømrerfagets samtidig med, at de søger Uddannelse paa en under offentlig Tilsyn staaende Skole, teknisk Skole, Højskole eller lignende kan oppebære Understøttelse som arbejdsløse paa Vilkaar: 1) at Beskæftigelsesforholdet i det Fag, den paagældende Ansøger tilhører, er saadanne, at Medlemmets Arbejdsløshed kan formodes at blive af lang Varighed, og 2) at der paa det Sted, hvor vedkommende er arbejdsløs, findes flere arbejdsløse fra samme Fag, saaledes at en eventuel Efterspørgsel let og hurtigt vil kunne imødekommes, samt 3) iøvrigt paa de samme Betingelser, som gælder for Medlemmer af Malersvendenes, Murerfagets og Tømrerfagets Arbejdsløshedskasser.

Medlemmer, der ønsker at faa Tilladelse til at tage Understøttelse, medens de gaar paa Skole, maa derom fremsende Andragende til Inspektoratet. Skemaer til saadanne Andragender kan faas paa vort Kontor i København.

BOGTRYKUDSTILLINGEN OG FOREDRAGET,

som vor Kollega, *L. Chr. Nielsen,* Svendborg, Søndag den 13. November efter Indbydelse af Næstved Lokalafdeling havde arrangeret i Næstved, havde fundet særdeles god Tilslutning, idet der havde indfundet sig ca. 125 Tilhørere (Typografer, Lærlinge, Bogbindere, Købmænd osv.), da Udstillingen aabnedes Kl. 2 med et ypperligt Foredrag om Bogtrykkerkunsten fra Gutenberg og lige op til vore Dage med en særlig Omtale af dansk og svensk Bogtryk. Det livlige og interessante Foredrag hilstes med stærke Haandklap.

Man besaa derefter Udstillingen, der omfattede: Bibliofile Bøger, almindeligt Bogtryk, merkantilt Reklametryk, Sange, Ex-Libris, Kataloger, Farvetryk, Sorttryk, Illustrationstryk og Tidsskrifter, fra saavel Brødrene Lagerström, Stock-

holm, som Bogtrykker Poul Hertz, København, samt fra Danmark: Chr. Christensen, København, og Milo, Odense, og Sverige: G. W. Wilhelmsen og Fagskolen, Stockholm, Fagskolen i Gøteborg og Wald. Zackrissen, Gøteborg, samt 3 Firmaer i Malmø. Af Hr. Chr. Nielsens egne Værker, som forhandledes paa Udstillingen og kan rekvireres fra Forfatteren, nævnes: »Fra Johan Snell til vore Dage« (med mange Illustrationer), »Blaa Mandag« samt »Moderne Reklame, moderne Bogtryk«, alle med interessant Indhold for enhver Kollega og Bogtrykker.

Efter at Formanden, *Chr. Jensen Petersen*, havde bragt Hr. Nielsen en varm Tak for hans store Interesse gennem de mange Aar for vort Fags Højnelse, begav en Del af Deltagerne sig til Næstveds store, nye Centralbibliotek, der blev beset under Hr. Bibliotekar Holsts Ledelse.

Det var at ønske, at mange Byer kunde nyde godt af en Udstilling som denne, og at mange Kolleger som Bogtrykkere vilde berige Samlingen ved Indsendelse af Tryksager af enhver Art til Hr. L. Chr. Nielsen, »Margrethebo«, Svendborg, der sikkert som ingen anden har omfattet denne Gren af vort Fag med inderlig Kærlighed og Interesse.

Da Principalerne i mindst lige saa høj Grad som Kollegerne har Interesse og Gavn af en saadan Udstilling med Foredrag, var det rimeligt, at man i hvert Fald i mindre Byer søgte Samarbejde herom.

Med Tak og Hilsen til enhver, inden- som udenbys, der bidrog til Udstillingens gode Forløb! *C. J. P.*

GADENS ARMEE

Det lider mod Jul, og Dagen er graa,
saa trist og langsomt den skrider
for dem, der fra Morgen til Aften maa gaa
og vente paa »bedre Tider«
og stadig haaber, Miraklet vil ske,
at snart det lysner for Gadens Armé.

Boulevardens Bænk er saa kold og vaad,
og Blæsten gaar gennem de slidte Klæder;
de vandrer omkring, de véd ikke Raad,
og Livet er fattigt paa Glæder.
Det er dine Brødre, som lider Nød,
som kæmper den daglige Kamp for Brød.

Du véd det, Kollega, de staar dig nær,
en venlig Tanke du sender
de arbejdslediges store Hær,
som Arbejdets Lykke ej kender.
Gør Tanken til Handling, lad snart det ske:
Du støtter i Aften Gadens Armé.

Thi aldrig var Nøden saa stor som i Aar,
og aldrig var Haabet saa ringe,
for Uger gaar, og Maaneder gaar,
men ingen Bedring de bringe.
Vil Lys du sprede i al den Vé
du hjælper i Aften Gadens Armé.

København S., 29. November 1921.

Otto Andersen.

GENERALFORSAMLINGER OG MØDER

KØBENHAVNS AFDELING

afholdt ordinær Kvartalsgeneralforsamling den 27. November 1921 i Rømersgade 22. Dirigent: *Carl Schmidt*, Sekretær: *P. Berendt*.

Punkt 1: Beretning. *Formanden:* Det altoverskyggende fra Kvartalets Begyndelse havde været Forhandlingerne om Dyrtidstillægets Nedsættelse, som imidlertid havde været refereret i »Typ.-Tid.«, samt Forligsforslaget, som vi havde tilbudt at anbefale, medens K. B.s Styrelse nægtede at indgaa derpaa, og endelig Dommen, der, ganske som det var ventet, frifandt Dansk Typograf-Forbund. Nu, da vi var disse Begivenheder lidt paa Afstand, forstærkedes Billedet af en vis Desperation, der havde grebet K. B.s Styrelse, idet denne til at begynde med havde indkaldt til Møde med Lock-out paa Dagsordenen, men af K. B.s Medlemmer var blevet retledet til ad lovlig Vej at søge en Ordning. At K. B.s Styrelse ikke har villet en Ordning alligevel, tyder adskilligt paa. Og man venter formentlig nu til Nytaar at kunne diktere Typograferne Betingelserne. Styrelsen havde derfor kort efter indkaldt til et Tillidsmandsmøde og her afgivet en Situationsberetning, for at Medlemmerne kunde være klare over Sagernes Alvor. Omtalte dernæst en Række Sager, som havde været behandlet i Kvartalets Løb og i det væsentlige var bragt til en tilfredsstillende Afslutning. Arbejdsløsheden hærgede bestandig. I den senere Tid var adskillige Kolleger hjulpet til Udlandet, hvor de ogsaa havde fundet Arbejde. Mente endvidere at kunne spore tiltagende Afgang fra Faget, idet Kollegerne banede sig Vej andre Steder, hvilket maatte siges at være al Ære værd. Fandt dog Anledning til at give visse Instruktioner. Omtalte dernæst et Tilfælde hvor Firmaet Qvist & Komp. havde forfulgt en Mand helt op til Ministeriet for at faa frataget ham hans Understøttelse, fordi han havde følt sig foranlediget til at opsige sin Plads hos Firmaet. Bogtrykker Harald Jensen, Næstformand i Københavns Bogtrykkerforening, havde endvidere faaet sig en ganske alvorlig Dom med Tilbagebetaling o. s. v. for ulovlige Lønnedsættelser. Afdelingen havde nu foretaget Valg af Tarifkommission, der kom til at bestaa af 15 Repræsentanter. Men iøvrigt var med Hensyn til Tarifen intet foretaget endnu, og vi maatte stille os afventende. Det lod formode — efter Referatet af Hr. Levisons Tale i K. B. — at man vilde have ændret visse Ting i Tarifen, hvortil vi i Tidens Løb havde støttet os, naar K. B. vilde øve Uret. Men en saadan Opfattelse overfor de Tilfælde, hvor vi kun stod paa vor Ret og var givet Medhold, maatte og skulde vække en Modstand hos Typograferne, der baade var berettiget og forstaaelig. Haabede paa en fredelig Ordning af Sagerne, men et Attentat paa vor Tarif i Almindelighed maatte mødes med et Forsvar til det yderste. (Tilslutning).

Under den efterfølgende Diskussion fremkom *Tverskou* med en Beklagelse over, at Trykkerne fik for ringe Repræsentation i Tarifkommissionen. — *Formanden* oplyste, at Trykkerne fik fuld Repræsentation i Henhold til Medlemsantallet, samt at der var givet Trykkerne Adgang til at sende Repræsentanter for Specialmaskiner. — *Bergenholz* og *Halberg* klagede over Arbejdsanvisningen, som de mente ikke foregik fuldt retfærdig. — *Laur. Jensen* tilbageviste skarpt denne Paastand, og der blev heller ikke fra Klagernes Side fremført noget Bevis i saa Henseende. — *Halberg* mente endvidere, at Administrationen var for dyr. (Ogsaa for denne Paastand manglede Beviser). — *Christoffersen* beklagede, at Sagen mod Nationalbanken var stillet i Bero. — *Formanden* mente ikke, at Sagen i Øjeblikket kunde føres videre, da vore Medlemmer (Trykkerne) jo havde svigtet deres Kammeratskabsfølelse og nu var udelukkede af Forbundet. — *Helberg* berørte Spørgsmaalet om den nye Arbejdsløshedslov, som han betegnede som en hensynsløs Klasselov og stillede en Resolution som Protest imod denne. — Frk. *Crone* kunde meget godt tiltræde Helbergs Udtalelse om, at Loven var en Klasselov, som man maatte sætte alt ind paa at modarbejde, men advarede dog imod at stemme for Resolutionens sidste Halvdel. — *Karl Sørensen* gjorde opmærksom paa, at »De samvirkende« ikke var berettiget til at træffe nogen endelig Afgørelse paa dette Omraade, men at det var hver enkelt Organisation, der maatte tage sit Standpunkt, naar Loven var vedtaget. — Efter at enkelte andre ligeledes havde advaret imod at binde sig for stærkt ved at stemme for en saadan Resolution, vedtoges denne imidlertid med stort Flertal. Resolutionen havde følgende Ordlyd:

»Generalforsamlingen udtaler sin skarpeste Protest mod den i Folketinget vedtagne Arbejdsløshedslov, der maa betegnes som en udpræget Klasselov. Generalforsamlingen paalægger Organisationens Repræsentanter overfor og indenfor D. s. F. at virke for, at D. s. F. nægter at underordne sig den nævnte Klasselov, idet Generalforsamlingen tilsiger sin fulde Støtte til D. s. F. i en saadan Kamp.«

I Anledning af Tarifens Opsigelse til Nytaar fra Arbejdsgivernes Side opfordrede *Helberg* Tillidsmændene til at paase, at intet unødvendigt Overarbejde fandt Sted, samt at Tarifens Bestemmelser vedrørende Løn og Arbejdsydelse overholdtes. — *Formanden* lovede paa Styrelsens Vegne, at ethvert Forsøg paa Misbrug af Tarifen nøje skulde blive undersøgt, hvorefter Beretningen godkendtes.

Punkt 2: Regnskabet. *Laur. Jensen* forelagde det i »Typ.-Tid.« offentliggjorte Regnskab, der enstemmig godkendtes.

Punkt 3: Valg af Voldgiftsretsmedlemmer. Det vedtoges at lade de 3 afgaaende samt de 3 Suppleanter udgaa til skriftlig Afstemning.

Generalforsamlingen hævet.

— — —

Dernæst havde *den københavnske Sygekasse* ekstraordinær Generalforsamling. Dirigent *Carl Schmidt*. Sekretær *P. Berendt*. — Paa Forretningsudvalgets Vegne forelagde *Karl Sørensen* de ændrede Love samt den nye Invalidelov. I Sygekasseloven angik de væsentligste Ændringer Kontingent og Ydelse, der hævedes en Del paa begge Satser. Efter at have besvaret enkelte Forespørgsler vedrørende den nye Invalidelov, toges den fremsatte Redegørelse til Efterretning. — Det udtalets, at der fra Kassererens, *Laur. Jensens*, Side vil fremkomme en Redegørelse vedrørende disse Loves Rækkevidde til nærmere Vejledning for Sygekassens Medlemmer.

Da ingen ønskede Ordet til Punkt 2 (Eventuelt) hævedes Generalforsamlingen.

TRYKKERAFDELINGEN I KØBENHAVN

afholdt ekstraordinær Generalforsamling Søndag den 13. November Kl. 10 i Rømersgade 22. Dagsorden: Valg af Medlemmer til Tarifkommissionen. Dirigent: *Laur. Jensen*. Sekretær *O. Lundin*.

Formanden, *P. Aug. Petersen*, oplæste den paa sidste Generalforsamling vedtagne Resolution, der krævede Trykkernes Repræsentation i Tarifkommissionen udvidet fra 2 til 4 Medlemmer. Afdelingsstyrelsen havde imidlertid afvist dette Krav under Henvisning til Forbundslovenes § 45, saa vi maatte bøje os og vælge to. *Tverskow* og *Carl Schmidt* beklagede, at Formanden ikke i tilstrækkelig Grad havde støttet Trykkernes Krav i Afdelingsstyrelsen. *Lundin* hævdede, at § 45 maatte forstaas saaledes, at *alle* Brancher skulde repræsenteres i Tarifkommissionen, og fandt derfor Kravet om 4 Medlemmer beretiget. Til dette Standpunkt sluttede de efterfølgende Talere sig; men da Generalforsamlingen ikke kunde ændre Styrelsens Afgørelse, forslog *Laur. Jensen* følgende Resolution:

»Generalforsamlingen den 13. November vedtager at vælge Formanden, *P. Aug. Petersen*, og *O. Tverskow* som faste Medlemmer af Tarifkommissionen og *H. Nygaard, Lundin, Axel Jensen* og *Carl Emil Jensen* som Suppleanter, idet man gaar ud fra som givet, at der under eventuelle Specialbestemmelsers Behandling tilkaldes Repræsentanter for de Brancher, hvis Arbejdsvilkaar er til Behandling i Tarifkommissionen.«

Resolutionen vedtoges enstemmigt.

Under Eventuelt forespurgte *Carl Schmidt*, om Trykkerne i P. Hansens Bogtrykkeri, hvor Personalet faar udbetalt Andele i Aarsudbyttet, havde foranlediget en Trykkeriarbejder afskediget og nu selv udførte Afvaskning og lign. *Carl Joh. Christensen* svarede, at den paagældende Trykkeriarbejder var afskediget for $^3/_4$ Aar siden paa Grund af Arbejdsmangel og vilde blive genantaget, saasnart Forholdene tillod det. Iøvrigt havde Personalet ingen Indflydelse paa Afskedigelser og Antagelser. Et Par kollegiale Forhold var ligeledes Genstand for Drøftelse, hvorefter Generalforsamlingen hævedes.

VEJLE TYPOGRAFLÆRLINGEFORENING

afholdt Lørdag den 22. Oktober 1921 sin aarlige Generalforsamling i Arbejdernes Forsamlingsbygning. Formanden, *Villy Grønfeldt Petersen*, aflagde Beretning om Virksomheden i det forløbne Aar. Kassererne for de forskellige Kasser aflagde Beretning. Regnskabet godkendtes enstemmig. Ved de forskellige Valg blev *Christian Hvejsel Hansen* Formand, *Thorvald Theilmann* Næstformand, *Ole Sørensen* Kasserer, *Villy*

REGNSKAB FOR JULI KVARTAL 1921

	Indtægt												Udgift																								
	Kassebeholdn. fra forrige Kvartal		Ordinært Kontingent		Ekstra-Kontingent		Andre Indtægter		Tilskud fra Hovedkassen		Ialt		Rejseunder-støttelse		Understøttelse paa Stedet		Hjælpekasse-understøttelse		Friv. Under-støttelse		Reservefonds-understøttelse		Sygeunder-støttelse		Begravelses-hjælp		Andre Udgifter		Indsendt til Hovedkassen		Ialt		Kassebeholdn. ved Kvartalets Slutn.	
	Kr.	Ø.	Kr.	Ø.	Kr.	Ø.	Kr.	Ø.	Kr.	Ø.	Kr.	Ø.	Kr.	Ø.	Kr.	Ø.	Kr.	Ø.	Kr.	Ø.	Kr.	Ø.	Kr.	Ø.	Kr.	Ø.	Kr.	Ø.	Kr.	Ø.	Kr.	Ø.	Kr.	Ø.
Aabenraa	21	55	1838	85	312	»	»	»	1480	»	3652	40	21	25	844	»	1008	»	1519	75	»	»	»	»	200	»	15	»	20	»	3628	»	24	40
Aalborg	51	79	6813	65	1155	50	10	»	6000	»	14030	94	86	50	3964	50	4596	»	4256	55	»	»	593	»	200	»	63	50	200	»	13960	05	70	89
Aarhus	»	»	17815	15	3026	50	10	»	»	»	20851	65	189	50	4978	50	5168	»	1800	50	»	»	2103	»	200	»	141	50	6270	65	20851	65	»	»
Assens	25	»	532	35	91	»	»	»	»	»	648	35	27	75	84	»	108	»	61	75	»	»	»	»	»	»	4	»	337	85	623	35	25	»
Brønderslev	15	»	377	35	64	50	»	»	900	»	1356	85	24	50	446	»	430	»	128	25	»	»	86	»	»	»	5	»	222	10	1341	85	15	»
Esbjerg	»	»	2710	95	454	50	»	»	»	«	3165	45	63	25	612	»	798	»	556	»	»	»	»	»	»	»	15	«	1121	20	3165	45	»	»
Faaborg	35	»	684	45	116	»	»	»	»	»	835	45	37	50	»	»	16	»	113	75	»	»	»	»	»	»	5	»	628	»	800	25	35	20
Fredericia	35	»	1854	25	306	50	»	»	»	»	2195	75	69	35	342	50	464	»	459	50	»	»	658	50	»	»	27	»	139	90	2160	75	35	»
Frederikshavn	50	01	681	85	116	50	10	»	1200	»	2058	36	45	25	353	50	452	»	658	75	»	»	»	»	»	»	»	»	500	»	2009	50	48	86
Grenaa	15	»	409	50	70	»	»	»	616	55	1111	05	31	25	409	50	282	»	115	»	»	»	»	»	»	»	3	»	255	30	1096	05	15	»
Haderslev	76	50	2056	60	351	50	»	»	1745	46	4230	»	8	25	1566	50	1610	»	1024	25	»	»	»	»	»	»	21	»	»	»	4230	»	«	«
Haslev	20	45	292	50	50	»	»	»	»	»	362	95	13	»	»	»	16	»	46	25	»	»	246	»	»	»	»	»	»	»	321	25	41	70
Helsingør	35	»	1317	55	223	»	»	»	3600	»	5175	55	73	25	1942	50	1809	»	221	»	»	»	104	»	»	»	18	05	972	75	5140	55	35	»
Herning	31	01	1115	75	188	50	»	»	1100	»	2435	26	75	75	549	50	563	»	976	»	»	»	24	»	»	»	10	»	225	»	2423	25	12	01
Hillerød	18	65	2842	«	478	»	»	»	200	»	3538	65	80	»	479	50	566	»	647	75	»	»	238	»	»	»	15	»	1462	40	3488	65	50	«
Hjørring	34	96	1771	25	300	50	»	»	408	»	2514	71	39	75	464	»	560	»	289	75	«	»	32	»	»	»	15	»	1100	»	2500	50	14	21
Hobro	35	»	494	65	84	50	»	»	100	»	714	15	124	»	17	50	156	»	204	»	»	»	»	»	»	»	3	»	180	65	685	15	29	»
Holbæk	35	»	2963	70	504	»	»	»	»	»	3502	70	53	»	636	50	529	»	603	50	»	»	345	»	»	»	23	»	1277	70	3467	70	35	»
Holstebro	35	»	1980	10	337	»	»	»	33	60	2385	70	21	75	627	»	756	»	286	25	»	»	186	»	»	»	15	»	483	60	2375	60	10	10
Horsens	»	»	3740	10	630	50	»	»	1000	»	5370	60	34	25	1619	50	1306	»	289	75	»	»	586	»	100	»	33	»	1402	10	5370	60	»	»
Kallundborg	35	»	1540	50	250	»	»	»	»	»	1825	50	29	75	371	»	476	»	86	25	»	»	44	»	»	»	»	»	783	50	1790	50	35	»
Kolding	35	»	4882	85	818	50	»	»	»	»	5736	35	62	»	1898	50	1736	»	246	75	»	»	340	»	»	»	32	»	1386	10	5701	35	35	»
Korsør	15	»	525	»	86	»	»	»	»	»	626	»	55	50	»	»	28	»	87	25	»	»	13	«	»	»	7	50	419	75	611	»	15	»
Køge	15	»	1273	35	230	»	»	»	1100	»	2618	35	8	75	659	»	702	»	620	»	»	»	146	»	»	»	9	50	449	35	2594	60	23	75
Lyngby	»	27	52	65	9	»	»	»	2825	»	2886	92	80	50	1174	50	1388	»	220	50	»	»	»	»	»	»	3	50	»	»	2867	»	19	92
Løgstør	35	»	181	35	31	»	»	»	150	»	397	35	9	25	98	»	124	»	38	25	»	»	»	»	»	»	1	50	91	35	362	35	35	»
Maribo	35	»	871	65	149	»	»	»	»	»	1055	65	11	50	»	»	8	»	46	75	»	»	280	»	»	»	6	»	668	40	1020	65	35	»
Marstal	9	90	228	15	43	»	»	»	400	»	681	05	»	»	220	50	252	»	192	75	»	»	»	»	»	»	1	»	»	»	666	25	14	80
Middelfart	34	57	626	60	146	30	»	»	1426	«	2233	47	53	50	732	»	778	»	214	50	»	»	»	»	»	»	14	50	406	»	2198	50	34	97
Nakskov	35	»	2232	45	381	50	»	»	500	»	3148	95	35	25	1014	»	1176	»	192	25	»	»	544	»	»	»	15	»	137	45	3113	95	35	»
Nyborg	20	81	993	50	163	50	»	»	2100	»	3277	81	72	»	1274	»	1373	»	393	25	»	»	»	»	»	»	10	»	125	»	3247	25	30	56
Nykøbing F.	35	05	3181	10	541	»	»	»	»	»	3757	15	28	45	729	»	555	»	412	79	»	»	»	»	»	»	27	»	1969	91	3722	15	35	»
Nykøbing M.	89	40	832	65	141	»	»	»	«	»	1063	05	7	»	129	50	156	»	42	75	»	»	26	»	»	»	7	»	644	80	1013	05	50	»
Næstved	35	»	3558	45	617	»	13	»	»	»	4223	45	51	50	810	50	960	»	392	»	»	»	82	»	»	»	30	»	1862	45	4188	45	35	»
Odder	33	85	592	40	98	»	»	»	»	»	724	25	»	»	112	»	112	»	108	50	»	»	44	»	»	»	5	50	310	»	692	»	32	25
Odense	»	»	12536	55	2131	50	»	»	»	»	14668	05	88	25	3246	»	3535	50	2624	50	»	»	1031	»	»	»	102	»	4040	80	14668	05	»	»
Randers	21	31	5395	50	915	50	5	»	950	»	7287	31	99	25	2559	75	2976	»	422	75	»	»	588	»	»	»	40	50	600	»	7286	25	1	06
Ribe	30	20	633	10	106	»	»	»	»	»	769	30	32	»	93	»	528	»	105	»	»	»	»	»	»	»	5	»	»	»	763	»	6	30
Ringkøbing	35	»	1912	95	327	»	»	»	225	»	2499	95	40	75	145	50	178	»	462	50	»	»	956	»	»	»	14	»	668	20	2464	95	35	»
Ringsted	32	55	1791	30	298	»	»	»	»	»	2121	85	24	50	651	»	678	»	725	50	»	»	»	»	«	»	12	50	»	»	2091	50	30	35
Roskilde	»	»	2428	05	407	50	»	»	»	»	2835	55	83	50	356	»	504	»	795	25	»	»	213	»	«	»	»	»	889	80	2835	55	»	»
Rudkøbing	14	25	1024	05	173	»	»	»	»	»	1211	30	54	75	160	»	156	»	93	50	»	»	»	»	»	»	12	»	720	05	1196	30	15	«
Rønne	30	16	2530	65	430	»	»	»	1336	»	4326	81	»	»	1074	50	1196	»	801	50	»	»	679	»	«	»	20	»	525	»	4296	»	30	81
Silkeborg	34	90	2246	70	380	»	»	»	1151	»	3812	60	78	»	374	»	520	»	996	75	»	»	216	»	450	»	18	»	1125	»	3777	75	34	85
Skanderborg	13	44	521	95	88	50	»	»	725	»	1348	89	51	»	263	»	372	»	504	50	»	»	134	»	»	»	4	»	»	»	1328	50	20	39
Skive	35	»	2089	40	355	»	»	»	1361	70	3841	10	37	50	1130	50	1276	»	275	75	»	»	514	»	»	»	17	50	554	85	3806	10	35	»
Slagelse	»	05	3485	55	588	»	»	»	800	»	4873	60	15	25	983	»	1106	»	242	75	»	»	865	»	»	»	25	50	1600	»	4837	50	36	10
Stege	12	40	228	15	39	»	»	»	»	»	279	55	»	»	»	»	»	»	»	»	»	»	»	»	»	»	»	»	267	»	267	»	12	55
Struer	35	91	228	15	39	»	»	»	35	»	338	06	8	75	»	»	12	»	38	25	»	»	»	»	»	»	»	75	240	»	299	75	38	31
Stubbekøbing	34	37	304	20	52	»	»	»	»	»	390	57	24	25	»	»	24	»	107	25	»	»	»	»	»	»	2	»	200	»	357	50	33	07
Svendborg	9	68	2725	30	455	50	»	»	2500	»	5690	48	65	75	1705	»	2185	»	631	75	»	»	311	»	»	»	14	»	750	»	5662	50	27	98
Sønderborg	28	55	1258	20	215	»	»	»	»	»	1501	75	62	75	203	»	166	»	101	50	»	»	50	»	»	»	»	»	900	»	1483	25	18	50
Thisted	35	57	1568	10	263	50	»	»	1000	»	2867	17	26	50	425	50	572	«	488	25	»	»	1112	»	»	»	»	»	225	»	2849	25	17	92
Tønder	14	70	1175	95	201	»	»	»	200	»	1591	65	74	75	224	»	340	»	402	»	»	»	130	»	«	»	11	»	400	»	1581	75	9	90
Varde	7	63	910	»	155	50	»	»	»	»	1073	13	35	50	73	50	132	»	244	25	»	»	294	»	»	»	4	50	280	»	1063	75	9	38
Vejle	13	72	4046	70	685	»	»	»	»	«	4745	42	68	50	1383	50	1566	»	880	25	»	»	418	»	»	»	25	»	390	»	4731	25	14	17
Viborg	35	»	1981	10	333	50	»	»	960	25	3309	85	57	»	873	50	1030	»	498	50	»	»	350	»	»	»	15	50	450	35	3274	85	35	»
	1508	16	124886	80	21204	30	48	»	38128	50	185775	76	2652	55	45077	75	50069	50	28995	09	»	»	14581	50	1150	»	945	80	40879	31	184351	50	1424	26
København	»	»	173944	45	31229	»	521	»	2603	11	208297	56	289	25	99585	»	84524	30	»	»	»	»	18238	01	2250	»	3411	»	»	»	208297	56	»	»
	1508	16	298831	25	52433	30	569	«	40731	61	394073	32	2941	80	144662	75	134593	80	28995	09	»	»	32819	51	3400	»	4356	80	40879	31	392649	06	1424	26

Grønfeldt Petersen Sekretær. *Harry Melius* valgtes til Kasserer for Lokalkassen. Efter Generalforsamlingen samledes alle til en Fællesspisning og fælles Kaffebord. *v—y.*

NÆR OG FJÆRN

TYPOGRAFERNES STIFTELSE afholder Generalforsamling paa Søndag. Se omstaaende Annonce.

SØRENSEN-KJELD har skrevet et længere Svar til Erik Holm. S.-K. maa have Taalmodighed endnu en Uge.

FOREDRAG FOR MASKINSÆTTERE. Opmærksomheden henledes paa, at K. M. K. paa Søndag den 11. Kl. 10½ holder Møde i Rømersgade 22, 2. S., hvor Hr. Faktor *C. Norland* taler om »Linotypemaskinen«. Foredraget vil have Interesse for enhver Linotypesætter, og der vil blive Lejlighed til at rette Forespørgsler, for hvem der yderligere ønsker at høste Belæring. Der er Adgang for alle Kolleger. *S.*

DØDSFALD. Trykker *Jens Peter Victor Nielsen* er i en Alder af 36 Aar afgaaet ved Døden af Hjertesygdom. Angaaende Begravelsen henvises til Dagspressen.

EN PAKKE, adresseret til J. Jørgensen, henligger hos Lokalformanden i Holstebro.

EN BOG OM RUDKØBING. Vor gamle Kollega Typograf *A. B. Gunnarsen*, Rudkøbing, har nylig udsendt en Bog: »Rudkøbings Fortid i populær Skildring«, der bliver meget rost i den lokale Presse. For Kolleger med Tilknytning til Rudkøbing vil Bogen have stor Interesse. Den koster 3 Kr. og vil blive tilsendt ved Henvendelse til Typograf A. Gunnarsen, Villa Leon, Rudkøbing.

TIL JULEUDDELINGEN har jeg endvidere modtaget:

Slagelse Lokalafdeling 500,00, *Tønder* Lokalafdeling 70,00; tilsammen Kr. 570,00. — Ialt med det tidligere indkomne *Kr. 800,00.*

København, 6. December 1921.

Karl Sørensen.

TIL JULEUDDELINGEN har jeg endvidere modtaget:

Fru Amalie Petersen 5,00, Jernbanens Billettr.s Pers. 110,00, Berl. Tid.s Pers. (1.-3. B.) 250,00, Klubben Politiken (2. B.) 150,00, Hohlenbergs Pers. 14,00, Hertz' Pers. 28,00, I. H. Schultz' Pers. (5. B.) 175,25, J. Jørgensen & Co.s Pers. (6. B.) 51,00, Centraltr.s Pers. (1. B.) 26,50, Axelholms Pers. 78,00, Egm. H. Petersen (1. B.) 378,00, Georg Rasmussens Pers. 5,00, Forlagstr.s Trykkeri- og Lagerpers. 55,00, Forlagstr.s Sætterpers. 75,00, Triers Pers. 33,00, Dansk Andelstr.s Pers. (115,00 + 15,00) 130,00; tilsammen Kr. 1563,75. — Ialt med det tidligere indkomne *Kr. 3231,95.*

København, 6. December 1921.

Laur. Jensen.

DANSK TYPOGRAF FORBUND
BOGTRYKFAGETS ARBEJDSLØSHEDSKASSE

VESTERGADE 5, 1. SAL
KØBENHAVN B.

KONTORERNE er aabne for Ind- og Udbetaling fra 1—3 undtagen *Lørdag (11—1)* samt *Fredag* og *Mandag Aften Kl. 5—6½.* Telefon *4331.*

FORMANDEN træffes som Regel til samme Tider. Telefon *13,331.*

ANVISNINGSKONTORET. Telefon *4331.* Telegramadr.: Typforbundet, Kbhvn.

FORENINGSMEDDELELSER

TILSKUD FRA HOVEDKASSEN er efter lovformelig Begæring tilsendt følgende Afdelinger:

2. December: Helsingør 400,00. 6. December: Svendborg 800,00.

København, 6. December 1921.

Forretningsudvalget.

NYE MEDLEMMER

København: Paal. Esther Holmstrøm, udl. 2. 12. 21 hos Rud. Ehbrecht (arb. s. St.). Sætter Adolf Frederik Kaustrup (Præstø), tidl. Medl.

Holstebro: Paal. Anna Søndergaard. Vejle: Paal. Anna Dorthea Jensen og Hj.arb. Ole Jørgensen.

Indvendinger mod Optagelsen maa ske inden 14 Dage fra Dato til vedkommende Lokalafd.

TILTRAADTE

København: 3241 Aage Petersen (arbl.).

Odense: 6167 Henrik Simonsen (Simonsens Bogtr.). Roskilde: 1115 Bihrmann Nielsen (arbl.). Rønne: 6981 Peter Stick (arbl.) og 3214 Walther Wilsky i Pl. Slagelse: 4329 Ove Holger Pehrson (arbl.). Vejle: 7008 Karl Jørgensen (arbl.). Viborg: 3473 A. Thisted (Næsers Bogtr.) og 6620 K. E. Fischer (arbl.).

FRATRAADTE

København: 1850 Th. Rommerdahl til Aarhus i Pl. 4337 Johannes Petersen til Aarhus i Pl. 1611 Kaj Nielsen til Aarhus i Pl. 3137 Ove Olsen til Hillerød i Pl.

Odense: 4335 Osvald Petersen til Nykøbing F. i Pl. og 3423 Svend Frantzen til Køge (arbl.). Roskilde: 4329 Ove Pehrson til Slagelse (arbl.). Svendborg: 6167 Julius R. Simonsen til Odense i Pl.

DØD

København: 1588 Jens Peter Victor Nielsen.

Trykkeriarbejdernes Klub.

Indbetaling af Kontingent finder Sted Fredag den 9. December hos Kassereren, Alfred Hansen, Nansensgade 50, Stuen, mellem 5—8 Aften. *Styrelsen.*

Medlemsmøde afholdes Søndag den 11. December Kl. 10½ i Rømersgade 22, 2. Sal til Gaden.

Hr. *C. Norland* taler om »Linotypemaskinen«.

Enhver Kollega, der har Interesse for Foredraget, er velkommen.

Efter Mødet afholdes

ekstraordinær Generalforsamling

med Dagsorden: Stiftelsesfesten.

Styrelsen.

Typografernes Stiftelse

afholder

ordinær Generalforsamling

Søndag d. 11. Decbr. 1921 Kl. 10½ prc.

i Rømersgade 22, 1. S. til Gaden.

Dagsorden: 1) Aarsberetning og Regnskab for Virksomheden 1920—21. 2) Forslag angaaende Bevilling af Midler til Anvendelse i det løbende Regnskabsaar. 3) Opstilling til Valg af Kasserer (afgaaende Laur. Jensen), 1 Styrelsesmedl. (afgaaende P. Nordlunde) og 1 Revisor (afgaaende Carl J. Christoffersen, der kan genvælges). 4) Eventuelt. *Styrelsen.*

(299)

ANNONCER

I Henhold til Anvisningskontorets Regulativ, Punkt 6, gøres opmærksom paa, at ingen maa slutte bindende Aftale om Pladstilbud, før Henvendelse er sket til Lokalkassereren i den paagældende By eller i København til Anvisningskontorets Bestyrer Undladelse heraf medfører Karantæne.

Yngre Sætter

søger Plads ved Akcidens eller Avis. Bill. mrkt. »301« modt. Ekspeditionskontoret.

Linotypesætter,

dygtig og paalidelig, fuldt fortrolig med al Montage, søger Plads snarest. Billet mrkt, »304« modt. Ekspeditionskontoret.

Træde-Diegel,

25 × 36 cm., eventuelt med Motor, billig til Salg. Billet mrkt. »298« modtager Ekspeditionskontoret.

TELEFON CENTRAL 14823 Byen 3534 & 468X TELEGRAM-ADRESSE: LEVIRIK.

Erik Levison

GRAFISKE ARTIKLER EN GROS

KØBENHAVN B Vestre Boulevard 36.

NYE OG BRUGTE GRAFISKE MASKINER SAMT BOGBINDERIMASKINER AF ENHVER ART LEVERES I STORT UDVALG OG ALLE FORMATER FRA LAGER.

RIGHOLDIGT LAGER AF SORTE OG KULØRTE FARVER FRA CHR. HOSTMANN-STEINBERGSKE FARVE: FABRIKKER, CELLE. FREDSKVALITET.

STORT LAGER MED SÆRLIGT GODT UDVALG I TRÆMATERIALER OG UTENSILIER.

ENEREPRÆSENTANT FOR SKRIFTSTØBERIET A/S GENZSCH & HEYSE HAMBURG

FULDSTÆNDIG INDRETNING AF TRYKKERIER I ALLE STØRRELSER. ET BESØG I UDSTILLINGS-LOKALERNE ANBEFALES.

Et Husmiddel er Ikke at foragte.
Brug VALFA Tinktur.

Telefon 9090 Telegr.-Adr.: DRUBIN, Valby.

Linotype-Matricer præges!

Accentuerede Bogstaver, særlige Tegn, Figurer, Ornamenter o. lign. præges i Linotype-Matricer hurtigt og billigt.

Faktor C. Norland,
Hasselbalchs Bogtrykkeri. Telefon 11581.

(296)

Linotype-Sætter.

En dygtig Linotype-Sætter kan faa varig Plads ved Henvendelse til

Faktor Boysen,
Tønder Amts Tidende.
Tønder. Telf 141.

(303)

Til Tiltrædelse

1. April eller 1. Maj 1922

bliver Stillingen ledig i et af Provinsens største Bogtrykkerier som

ansvarlig og selvstændig ledende

Trykkerfaktor.

Fast Gage plus Dyrtidstillæg.

Uden fineste Referencer og bedste Anbefalinger for saavel **Paalidelighed** som **faglig Dygtighed** samt udpræget **Arbejdsinteresse** og gode Evner til at omgaas et stort Personale behøver man ikke at ansøge om Stillingen, idet disse Betingelser absolut fordres.

Billet mrkt. »300« modtager Ekspeditionskontoret.

Sætter-Trykker

søger Plads. Er kendt med alt forefaldende Akcidens-Arbejde, saavel Sætning som Trykning. Anbefalinger fra tidligere og nuværende Plads haves. Billet mrkt. »302« modtager Ekspeditionskontoret.

PARITZ GOTTSHALCK

KONGENS NYTORV 8 · TELEFON 3378

Nye og brugte Maskiner haves paa Lager.

Stort Lager af alle Utensilier. (12)

F. L. BIE A/S Gothersgade 28, København.

Telefon Central 8062 og Palæ 1556.

Samtlige Maskiner og Artikler for **Bogtrykkerier, Bogbinderier, Litho-Etablissementer, Klichéfabriker** og beslægtede Brancher.

Kulante Betingelser.

Stadigt stort Lager. (10)

Chr. Thomsen

Lille Blegdamsvej Nr. 1

Telefon Nora 2165 v

leverer vaskede kulørte og hvide Pudseklude til Dagens billigste Priser.

Ordre til Byen saavel som Provinsen ekspederes omgaaende. (151)

Tandlæge Warnøe, (152)

Kultorvet Nr. 14¹ - Telf. Byen 7565.

Yder Rabat til Sygekassens Medlemmer.

Konsultation 10—3½. Mandag, Onsdag og Fredag 5—7½. Bedøvelse hele Dagen.

Tandlæge Edv. Møller,

Købmagergade 30, 2.

udfører enhver Tandbehandling til smaa Priser. Samvittighedsfuldt Arbejde. Bedøvelse hele Dagen. Konsultationstid 10—3½ 6—7 Efterm. Telefon 8181. (14)

Tandlæge Dyrlund-Smith og Kisbye,

St. Kongensgade 45 II. (6)

Konsult.: 10—4 og 6—7, Søndag 10—11.

25 pCt.s Moderation. — Telefon 6125.

Husk A. E.s Rabat.

Største Besparelse

for Foreningens Medlemmer er at benytte **A. E.s Rabatkort.** Kortene udleveres gratis paa Foreningens Kontor. (19)

Redaktør: Fr. Nielsen. Bygaardsstræde 8, Køge. Ekspeditør: Karl Sørensen, Vestergade 5, 1. Sal, Kbhvn. B.
Abonnem. gennem Postkontorerne: 1 Kr. 50 Øre Kv. Annoncer: 35 Øre pr. Petitlinje (pladss. Medl. 25 Øre). 26 Gange og derover Rabat.
Trykt hos F. E. Bording (V. Petersen). København.

TYPOGRAF-TIDENDE

ORGAN FOR DE TYPOGRAFISKE ARBEJDERES INTERESSER

NUMER 50 KØBENHAVN DEN 16. DECEMBER 1921 XLVIII AARGANG

EN TILSTAAELSE

Den meget talende Formand for Arbejdsgiverforeningen, Hr. Langkjær, har som bekendt nylig været i Maribo og dér holdt en af sine store Taler. Blandt meget andet talte han ogsaa om Bedriftsraadstanken. Fra tidligere Udtalelser har man vidst, at Hr. Langkjær var en absolut Modstander af Bedriftsraadene. Men han har først i sin Maribo-Tale fortalt os, *hvorfor*.

Ifølge et officielt Referat i »Arbejdsgiveren« udtalte Hr. Langkjær:

». . . Det er den naturlige Interessegruppering, at Producenterne kæmper om Forbrugernes Søgning, og at Arbejdsgivere og Arbejder trækker Tov om Arbejdslønnen. Jeg siger det uden noget som helst Omsvøb, og for mig maa man saa gerne kalde denne Udtalelse »stærk«. Jeg siger, at den permanente Fredstilstand mellem Arbejdere og Arbejdsgivere vil være ødelæggende for Produktionen og skæbnesvanger for Samfundets Økonomi. . . .«

Det er rene Ord. Hr. Langkjær ønsker ikke Fred mellem Arbejdere og Arbejdsgivere, fordi en saadan Fred vil være skæbnesvanger for Samfundet. Det er en ganske ny Lære. Hidtil har de allerfleste Mennesker levet i den Tro, at Strejker og Lockouter var samfundsødelæggende. Men nu kommer Arbejdsgiverforeningens Formand og siger, at det modsatte er Tilfældet, og at Samfundet vil gaa til Grunde, hvis der hersker Fred i Arbejdsforholdet!

Efter denne Hr. Langkjærs uforbeholdne Tilstaaelse forstaar man bedre den Politik, Arbejdsgiverforeningen har ført i det sidste Aar. Den har altsaa det Maal for Øje: at hidføre og bevare den evige Krigstilstand mellem Arbejdsgivere og Arbejdere.

Og det er jo et skønt Maal!

DEM, DET RETTELIG TILKOMMER

De ærede samtidige, der har været fremme i Anledning af Morgensterns Artikel og Protesten fra Køge, blandt hvilke Erik Holm søger at tiltage sig en særlig fremskudt Plads som Hovmester, synes ganske at ville endevende vort Forbunds Formaal.

Dette gaar — som de Herrer synes at være uvidende om — *først og fremmest* ud paa at opnaa de bedst mulige økonomiske Vilkaar for Medlemmerne, hvilket vil sige, at vor Organisation er en Kamporganisation modstaaende Arbejdsgivernes; dernæst at yde Understøttelse i Tilfælde af Stridigheder om Arbejdsvilkaarene og *tilsidst* at yde Understøttelse under Arbejdsløshed og Sygdom samt ved Dødsfald.

Disse vor Organisations Formaal er det nu, at Erik Holm sammen med andre enkelte velmenende vil piske os til at fravige, idet de ufortrødent hævder, at Forbundet, stik imod Forudsætningerne, er baseret som en Hjælpeinstitution.

Som bekendt har det ikke manglet paa Trusler fra de københavnske Hedsporer. Der er brugt det gamle kendte Trick med »Kammeraterne«. I sin Tid blev man straks Kammerat med en eller anden, naar man gav til en halv Pægl eller til en hel Omgang. De Holm'ske Fortropper vurderer ogsaa Kammeratskabet efter Pengeydelse. Vi er allerede rubriceret i en, halvanden og To-Kroners Kammerater, og rimeligvis er der ogsaa Kammerater til en Krone og fem og halvfjerds. Hertil skal kun siges, at for det første afficerer den halve Trusel og halve Smiger os ikke, og for det andet haaber jeg ikke, at nogen selvtænkende Kollega vil tage sin Hat af for de »Kammerater«, der kan købes paa denne Maade, og for det tredje, er det praktiske Kammeratskab netop i København af en mindre tiltalende Form. Det er min praktiske Erfaring, at de, der har haft Kammeratskabet allermest i Munden, har været nogle store Lusepustere bag ens Ryg paa Arbejdspladsen.

Truslen om at tage Arbejde under den tarifmæssige Løn, for saa vidt »Kammeraterne« ikke vil punge ud med det, der forlanges, stempler sine Ordførere, saa der ikke tages fejl af dem, med mindre det skal skrives paa Dumhedens Konto eller adresseres til sygelig Begrebsforvirring.

Thi hvad gør de Holm'ske Tropper sig her skyldig i. Jo, i Stedet for at vende Brodden opad mod Arbejdsgiverne og organisere et Udfald mod dem, bruger de Herrer Svøben mod Kollegerne, fordi de krymper sig ved at komme ned paa Eksistensmulighedens Grænse for at afhjælpe den Nød, som Arbejdsgiverne omhyggelig har forberedt. De Herrer lader Arbejdsgiverne i Fred, ja, man gaar endog saa vidt, at man saa godt som aabenlyst forudsiger og lover dem Arbejdskraft under Tarifens Løn, saafremt Kammeraterne ikke vil eller ikke mener at kunne bidrage til den Understøttelse, som der menes passende.

Hurra for Kammeratskabet og for de, der er Talsmænd for dette. For dette maa man svinge Hatten.

Men selv denne Trusel skal ikke afholde os fra at fordre vort Forbund ledet og styret efter sit Formaal. Bliver disse til Virkelighed, maa vi naturligvis indrette os derefter. At købe os fri for dem, vilde være uklogt. Har man fra den Side Lyst til at hjælpe Arbejdsgiverne til Opfyldelsen af deres skønneste Haab, at ødelægge Arbejdernes Organisationer, saa skal de ikke hindres deri ved Truslen om Penge. Thi paa den Maade bliver Skruen alligevel skruet over til Skade for vor Aktionsevne.

Men det kunde jo se ud, som om det Tidspunkt, Arbejdsgiverne længe har ventet og forberedt, nemlig den af de Holm'ske Fortropper antydede Situation, at vi skal begynde at underbyde hverandre, er sin Virkelighed nær. En af Venstres Ordførere under Finanslovdebatten fortalte da ogsaa i Tilslutning til Erik Holm, at de arbejdsløse gerne vilde arbejde under Tarifens Løn, men blev forhindret deri af Fagforeningerne.

Vil man spørge mig, om vor Organisation skal forhindre eventuelle saadanne Tilbud, vil jeg være tilbøjelig til at svare benægtende. For — hvorfor skulde vi ikke se disse »Kammerater« og faa konstateret, om Kammeratskabet er andet end Hykleri.

Men det turde vel nok for selv den lidet tænkende staa klart, at den foreliggende Situation af Arbejdsgiverne er fint tilrettelagt, saa fint, at man mener ad indirekte Vej at faa Arbejderne til at agere Løntrykkere mod hverandre og saaledes gøre Lønoverenskomster og Organisationer illusoriske.

Paa den Maade blev man Fagforeningspumperne kvit. Princippet for denne Taktik har jo sine Talsmænd i København. Det er jo derovre, at det saaede Frø er blevet til Planter. Og det forbavser os ikke og forskrækker os ikke, at Erik Holm nu ogsaa præsenterer sig som fuldt udsprungen Rose i dette skønne Blomsterbed.

Dog maa vi afvente Holms og hans samtidiges Svar paa, hvorfor de arbejdsløse ikke — i Stedet for at kræve ind af de arbejdende Kolleger og af dem forlange fuld Erstatning for Arbejdsgivernes Forbrydelser — henvender sig paa Arbejdsgivernes Kontor i København og *dér* kræver Understøttelserne suppleret.

For skal vi fortsætte med det samme Kontingent, saa skal Arbejdsgiverne betale det gennem Lønforhøjelse. Vi vil ikke gaa nedad i Løn og opad i Kontingent. Og kan vor Organisation ikke skaffe os Vederlag gennem Lønforhøjelse for Kontingentet til de arbejdsløse, saa maa Kontingentet ned.

Men er det ikke betegnende for Erik Holm med Kammerater, at det skal være *farligt for Kollegerne*, at der er 700 arbejdsløse i København. Man skulde sandelig mene, at det maatte være mest farligt for Arbejdsgiverne.

Altsaa, paa andre Rygstykker med Krabasken, Hr. Erik.

Sørensen-Kjeld.

EN FORKLARING

Gentagne Gange — først i »De grafiske Fag« og nu i »Dansk Bogtrykkertidende« — har man fremdraget en af »Typ.-Tid.«s Redaktør benyttet Bemærkning om vort Forhold til Statistisk Departements Pristal. Bemærkningen lød saaledes: ». . . Forøvrigt er det jo ikke Meningen, at Statistisk Departement skal fastsætte vore Lønninger i al Fremtid.«

Da man synes at tillægge denne Udtalelse en Betydning, som aldrig har været tilsigtet af dens Ophavsmand, skal vi her kort forklare, hvad der var ment med den.

De citerede Ord fremkom i en Artikel, hvor — omend indirekte — Rigtigheden af Departementets Udregninger drages i Tvivl. Forholdet er jo det, at disse Udregninger Mand og Mand imellem aldrig har været anset for at hvile paa et fuldt ud rigtigt Grundlag. Hvis vi derfor ikke havde faaet hævet vor Løn ud over, hvad Pristallet berettigede os til, vilde vor økonomiske Stilling have været ganske uholdbar. Vi har altsaa næret Tvivl overfor Pristallet i Opgangstiden, og vi gør det fremdeles nu i Nedgangsperioden. Er det da mer end rimeligt, at vi *i rette Tid* gør opmærksom paa, at der efter al Sandsynlighed vil komme et Tidspunkt, hvor vi maa sige: Stop — nu kan vi ikke følge dette Tal længere, thi ellers *kunde* det jo hænde, at vi blev økonomisk lige saa daarlig stillet som før Krigen. Og *det* vil vi sætte alt ind paa at forhindre.

Vi synes, denne Stilling er uangribelig. Og vi véd, at der findes mange Principaler indenfor Bogtrykkernes Kreds, der forstaar dette Standpunkt og har den glædelige Opsattelse, *at Typograferne ikke mere skal trykkes ned paa det Løn-Niveau, de stod paa før 1914.*

Da Postvæsenet ikke modtager Ugeblade til Besørgelse i Dagene 21.—24. Decbr., trykkes »Typograf-Tidende« Nr. 51 Tirsdag den 20. ds. — Stof og Annoncer til dette Numer maa være Bladet i Hænde senest Mandag Morgen den 19. ds.

PROVINSIANER — KØBENHAVNER

Erik Holm er i Nr. 47 ude med et nyt Forsvar for det høje Kontingent og for vor »udmærkede« Ledelse, som E. H. er saa bekymret for skal vederfares noget ondt.

Naar E. H. saa stærkt træder i Skranken for det høje Konitngent, saa har det vist sin Aarsag i, at han ikke har lukket sine Øjne tilstrækkelig op og set, hvorledes Forholdene er ude omkring i Landet. København er jo nu engang ikke hele Danmark. E. H. overser ganske, at der er en stor og uretfærdig Forskel paa Lønnen i København og i Provinsen. Skulde E. H. nøjes med den Løn, vi har herude, hvor Minimallønnen er 81 Kr., og herpaa staar mange Kolleger, mon han saa var saa ivrig efter at forsvare det høje Kontingent? Lad os nu blot vente til efter Nytaar, saa kommer der nok Røster ogsaa fra København om en Kontingentnedsættelse. Kan hænde, at E. H. bliver en af de første, nogle Bemærkninger i hans sidste Artikel kan tyde derpaa.

E. H. skriver, at man maa prise den Offervilje, Typograferne har vist ved at staa forrest med Hensyn til Understøttelserne. Ja, derom kan vi være enige, men naar Kontingentet efterhaanden begynder at blive trykkende, i hvert Fald for Provinsens Vedkommende, saa er der Grund til at raabe et Varsko. Ellers kunde vi nemt risikere at køre i Grøften.

Det har altid forekommet mig som en stor Uretfærdighed, at København og Provinsen skal have hver sin Tarif, og at Lønnen i København skal ligge over Provinsens. Hvorfor søger man ikke at faa en Landstarif, som sikkert vilde være til Gavn for os alle. Var det ikke en Sag, som vor ærede Forbundsstyrelse skulde lægge sig lidt i Selen for at faa ændret.

E. H. er saa bange for at komme ind paa dette Spørgsmaal, men her er der ingen Grund til at gaa med Listesko. Før eller senere maa der dog komme en Ændring i det Misforhold, der nu er.

Køge, i November 1921.

Vald. Jensen.

»AL TING PAA SIN RETTE PLADS«

Det er ikke altid let at se en Sag fra begge Sider, ogsaa dette Blads Spalter har sørgelige Erfaringer om Menneskenes Ensidighed, saa at mange Tankeudvekslinger om vore Interesser er blevet skadelige i Stedet for gavnlige, er endt i Personligheder, fordi den ene ikke gjorde, hvad han kunde for at sætte sig ind i den andens Tanke.

Vort Syn paa Tilværelsen præges af vor Stilling, den rige ser anderledes paa Livet end den fattige og den arbejdsløse anderledes end den, der staar i Arbejde. Adskillige rige vilde blive Syndikalister, om de blev fattige; og nogle, som vi ved vore Stemmer — eller paa anden Maade — har drevet bort fra deres Oprindelse, saa de nu indtager ledende Stillinger, kan nu, ligesom Tyren, ikke lide den røde Farve. Ikke altid af ond Vilje; men der skal en stærk Karakter til at være »sig selv« gennem alle Livets Tilskikkelser.

Naar man staar i Arbejde, ser man lettere Faren ved den saakaldte »Toldbeskyttelse« og véd, at det er os selv — Forbrugerne — der kommer til at betale Omkostningerne; men er man arbejdsløs, tænker man først og fremmest paa at faa Arbejde eller ogsaa en forsvarlig Understøttelse. Skal vi saa, ved Hjælp af Told, se at komme i Arbejde allesammen og saa, paa Grund af de høje Priser — for Varen stiger med Tolden — kæmpe lige saa meget for Føden, som de arbejdsløse maa nu; eller skal vi se at komme gennem Krisen ved at give de arbejdsløse en forsvarlig Understøttelse? Regeringen mener vel ogsaa, Krisen skal have sin Tid; men den, der intet ejer, kan ikke leve af at vente, derfor kan Bønderne ikke nøjes med at se sig gal paa Storbyens Luksusforbrug — den Skat kommer for sent; men Venstre maa selv ofre lidt for sit Program ved at stemme for mere Understøttelse til de arbejdsløse eller bevilge Midler til at sætte Arbejde i Gang.

At der paa en længere Arbejdstid kan produceres mere, kan man nok forstaa; men det er jo ikke Varer — undtagen Huse — som mangler, men Købere, saa det er altsaa Købelysten, der er noget i Vejen med. »Der er ingen Penge blandt Folk,« siges der paa den ene Side; men paa den anden Side kan man ikke forstaa, hvorfor der er flere Millioner arbejdsløse i Amerika, for dér er da Penge nok. Krigen har forvirret Begreberne. Det var galt, at der blev fraadset; men baade dem, der gjorde det, og alle de mange, som aldrig har kunnet gøre det, skal nu spare — alle kunstige Foranstaltninger slaar igen. Vort daglige Behov er nu som før; men hvorfor reklamerer de handlende og Fabrikanterne ikke som før? Fordi det gik lettere med at sætte Varerne op end ned! »Hvor kan vi give Penge ud til Tryksager, saa længe vor Kapital ikke engang kan forrente sig; vi holder Virksomheden i Gang for Landets Skyld.« Ak ja, vi Arbejdere er som de andre Kartofler — ikke saa gode, som vi burde være — fuld af Egoisme i Stedet for Patriotisme — arbejder kun for Lønnens Skyld; men det ser da somme Tider ogsaa lidt mærkeligt ud med den Kapital, der skal forrentes. Det halve er vel ikke Friaktier, ligesom i Kulkompagniet. Papirindustrien har jo ogsaa vanskelig ved at klare sig; det er vel ikke ogsaa Friaktiernes Skyld?

»Al Ting paa sin rette Plads,« som H. C. Andersen siger; slaa en Streg over den Kapital, der aldrig har været andre Steder end paa Papirerne. Vort Arbejde er en reel Værdi, som altid kan forrentes; men kunstige Kapitaler og for dyrt købte Varer kan vi ikke allesammen blive ved at lide under — ned med dem! Før kommer al Ting ikke paa sin rette Plads. Arbejderne har aldrig taget nogen glubende Avance — har aldrig faaet Friaktier — saa der er ikke meget at slaa af paa; men Varer, som Spekulation og »gode« eller rettere trange Tider har drevet i Vejret, langt over Arbejdsløn og en rimelig Avance, maa ned, før bliver det ikke godt.

Tryk.

ET FORSLAG

Skal de arbejdsløse *leve*, eller skal de *dø*? Og eventuelt: paa *hvilken* Maade?

Et *ekstraordinært Delegeretmøde* med denne Sag som eneste Punkt paa Dagsordenen turde maaske være den hurtigste Vej til at komme til Klarhed over det mest formaalstjenlige Svar paa dette Spørgsmaal.

Det forsikres, at »vor udmærkede Styrelse« *intet* kan foretage sig — i hvert intet, der vinder *alles* Bifald. Naar nu imidlertid bemeldte »alle« foretog et kræsent *Udvalg* af Repræsentanter til et saadant ekstraordinært Delegeretmøde, var der idetmindste en *teoretisk* Chance for, at Maksimumsydelsen af Dansk typografisk Forbunds-Visdom kunde naas — en *Rekord* saa god som enhver anden!

Og sandt at sige: noget *maa* der gøres; og helst ingen Dumheder.

Naar »de, hvem det *rettelig* tilkommer,« ganske roligt *fralægger sig Ansvaret* og bliver siddende med Hænderne i Skødet, forsaavidt det gælder at *afhjælpe* Arbejdsløsheden paa en fornuftig Maade, saa maa vi — saa meget desmere — søge at gøre os klart disse to Ting: 1) Medlemmernes Ansvar overfor Forbundet, 2) Forbundets Ansvar overfor Medlemmerne. Det *rette* Ansvar her kræver nemlig en Kontakt og en Polarisation, en Samvirken og en Udligning — en *Balance*. Vor Styrelse *tør* jo faktisk intet foretage sig. Derfor denne »almindelige Afstemning« med paafølgende Tilhæng af baade velsindet og ildesindet *Vrøvl*. Vel! Lad da denne Sag blive lagt i Hænderne paa et Lands-Delegeretmøde! Den er saavist vigtig nok til at fortjene denne Anstrengelse. Navnlig efter saa lang Tids Forløb med lutter halve og mindre end halve Forholdsregler.

Det er vel en Selvfølge, at »de arbejdsløse« her betyder: *vore egne* arbejdsløse, først og fremmest? Men *Sagens principielle Karakter* vil utvivlsomt kunne drage vidtrækkende Konsekvenser efter sig — Konsekvenser, som maaske — jeg siger udtrykkelig: *maaske!* — vil kunne bidrage til at bortoperere *noget* af *den* graa Stær, der sidder i Øjnene paa den meget ærede, lille, danske »Overklasse«.

Ogsaa *det* var jo vel værd at stræbe efter! *Ikke?*

26. November 1921.

Viggo Nielsen, Aarhus.

— — —

Det forbavser noget, at Viggo Nielsen raillerer over, at Styrelsen har benyttet den almindelige Afstemning ved Afgørelsen af det heromhandlede Spørgsmaal. Styrelsen har jo ingen Ret til at forandre de af Delegeretmødet fastsatte Understøttelser. Hvad V. N. mener med Udtrykket »lutter halve eller mindre end halve Foranstaltninger«, er vanskeligt at fatte. Han kan dog ikke med nogen som helst Berettigelse bebrejde Dansk Typograf-Forbund, at det har forsømt sin Pligt overfor de arbejdsløse.

Red.

EN INTERESSANT UDSTILLING

I det kgl. Bibliotek havde »Foreningen for Boghaandværk« forrige Søndag arrangeret en Udstilling af Bogtitler fra Slutningen af det 13. og Begyndelsen af det 14. Aarhundrede. Disse skønne Titler viste, at »Kunsten« paa dette tidlige Tidspunkt med Hensyn til Satsarrangement og Udstyr stod lige saa højt som nu, og at Nutidens Sætter i Virkeligheden befinder sig paa samme Plan som hans Kolleger for 600 Aar siden. Kegle- og Bloksatsen, der nu er saa almindelig anvendt, er en Kopi af disse gamle Tiders Titelsats. Ogsaa de i engelske og amerikanske Akcidenser saa hyppigt anvendte Udgangstegn og det ligeledes meget brugte, pæreformede Ornament finder man paa disse Titler, stundom i rødt Tryk. Satsbilledet er, efter Tidens Smag, tæt og sluttet, sat med lille Spatium (hvilket jo ogsaa er »moderne«), og dette giver Satsen et harmonisk Præg. Den anvendte Type er for de tyske Bøgers Vedkommende særlig gl. Gotisk eller Mediæval Gotisk, for Bøgerne af romansk Oprindelse er i fleste Tilfælde anvendt den smukke, stilrene Elzevir-Antikva, der gennem alle Tider lige til vore Dage har hævdet sin Plads som en af de fineste og mest stilfulde Skrifter. I Parentes: Der er over Elzeviren et nobelt Præg, en Forening af »Race« og Tradition, der gør denne Skrift til en Aristokrat blandt de mere eller mindre stilfulde, ofte smagløse og næsten polygone Skrifter, som Skriftstøberne bombarderer Bogtrykkerne med.

Middelalderens berømteste Kunstnere som *Hans Holbein, Lucas Cranach* o. fl. har sat deres kunstneriske Stempel paa mange af Datidens Bøger ved at tegne Titler og Ornamenter. Udstillingen viste Prøver, baade af de tyske Kunst-

neres skønne, men lidt massive Bogkunst, saavelsom af romanske Kunstneres mere lette og festlige Ornamentik.

Kvintessensen af den Udstilling er, at hine Tiders Bøger staar langt over vor Tids Bøger — hvad Satsen angaar — med Hensyn til kunstnerisk Harmoni og haandværksmæssig Udførelse. Hvad Trykningen angaar, saa viste Udstillingen, at vel kunde hin Tids Trykkere præstere smukt og ensartet Tryk, men vor Tids raffinerede Metoder for Billed- og Farvetryk er der ikke Antydning af. Der var kun en Bog, hvor der var gjort Forsøg med Tofarvetryk; Resultatet var ikke godt. *C. C.*

GENERALFORSAMLINGER OG MØDER

—

KOLDING LÆRLINGEAFDELING

afholdt Generalforsamling Fredag den 28. Oktober. Til Kasserer genvalgtes *Peter Berendsen*. Til Revisorer valgtes *C. Petersen* og *C. Halvorsen*. Til at arrangere en Stiftelsesfest nedsattes et 3-Mands Udvalg: Johs. Sørensen, P. Berendsen og Pauli Jensen. Det vedtoges at bevilge 50 Kr. til et Trykkeri paa Teknisk Skole. *P. J.*

VEJLE LOKALAFDELING

afholdt ordinær Generalforsamling Lørdag den 26. November. Dirigent: *Johs. Schmidt*. Efter at Formanden, *Just Rasmussen*, havde aflagt Beretning, gik man over til at vælge Bestyrelse for 1922. Til Formand genvalgtes enst. *Just Rasmussen*. Næstformanden, *Carl Hansen*, og Sekretæren, *Ærenlund-Madsen*, genvalgtes ligeledes enst. Kassereren, Chr. Bisgaard, ønskede ikke Genvalg; som Stedfortræder til dette Hverv valgtes *Carl Lund* med 13 St. Til Bestyrelsesmedlem i Stedet for N. Th. Sørensen, som ikke ønskede Genvalg, valgtes *Stephan Boesen*. Til Revisorer valgtes *Lisberg* og *Alfr. Berg*. Til Skuemestre ved Svendeprøvers Afholdelse genvalgtes *Bisgaard* og nyvalgtes *Ærenlund-Madsen* i Stedet for Faktor Mebus, som ikke var til Stede. Suppleant: *Carl Lund*. Som Repræsentant til Lærlingeforeningen genvalgtes *Just Rasmussen*. Som Repræsentant til »Vejle Social-Demokrat«s Repræsentantskab genvalgtes *Ærenlund-Madsen* og nyvalgtes *Carl Hansen* i Stedet for Formanden, som ikke ønskede Genvalg. Som Repræsentanter til »Teknisk Selskab« genvalgtes *Just Rasmussen*, *M. Frederiksen* og *Johs. Schmidt*.

Under Eventuelt drøftede man Juleindsamlingen, er et hertil fra Folkebladets Personale fremkommet Forslag om — foruden de personlige tegnede Bidrag — af Lokalkassens Midler at yde 2 Kr. for hvert Medlem, vedtoges med 18 St.

Ærenlund-Madsen.

SLAGELSE LOKALAFDELING

afholdt Lørdag den 3. December ekstraordinær Generalforsamling. Dirigent: *H. A. Hansen*. Det vedtoges at yde 500 Kr. af Lokalkassen til Juleuddelingen og 25 Kr. til Forplejningsstationen; ligeledes vedtoges det at købe et Eksemplar af »Socialdemokratiets 50-Aars Jubilæumsskrift«. Derefter gik man over til de forskellige Valg. Genvalgt blev: Formanden, Bestyrelsesmedlemmerne, Revisorerne, Kontrahenterne til »Vestsj. Social-Demok.«, Repræsentanten til Brugsforeningen, Repræsentanten til Lærlingeforeningen og Revisorsuppleanten. Nyvalgt blev: *Alb. Christensen* (Fanebærer), *Oluf Nielsen* (Reservefanebærer) og *Jens P. Nielsen* og *Carl Olsen* (Bestyrelsessuppleanter). Formanden, *Carl Jacobsen*, gav nogle Oplysninger ang. Regnskabet for Andespillet og Foreningens Jubilæumsfest. Paa »Centraltrykkeriet«, hvor der var antaget en Lærling (Chefens Søn) mere, end de har Ret til, vedtog Generalforsamlingen at kræve denne fjernet straks. (Firmaets Leder har overfor Formanden hævdet, at Drengen kun var antaget som Bydreng, men da han gentagne Gange er stillet til Kassen, blev Generalforsamlingens Svar det ovenanførte).

Derefter afholdtes Generalforsamling i Hjælpesygekassen, hvor man vedtog at nedsætte Sygeunderstøttelsen til henholdsvis 4 og 2 Kr. Kontingentet bliver da 40 Øre og 20 Øre ugenlig.

O. A.

NÆR OG FJÆRN

—

JULETRÆSFESTEN. Salget af Børnebilletter slutter i Dag, Fredag. Voksnebilletter faas hos Kassereren A. Andreasen, Vølundsgade 3 ⁴, Juul Sørensen, Rigensgade 5 ³, Alb. Hansen, Nansensgade 76 ³, og C. Christoffersen, Hillerødgade 139.

Vi har modtaget følgende Gaver: Hertz' Skotøjsfabriker (ved Fru Karen Hjorth) 1 Par Damestøvler; H. O. 4 Urkæder; X 1 Børne-Kaffestel og L. Levison junr. 1 Pakke Æske-Post. — Gaver modtages fremdeles med Tak.

P. HVIDTFELDT fylder 60 Aar Søndag den 18. ds.

70 AARS FØDSELSDAG og 50 Aars Svende-Jubilæum fejres den 17. Decbr. af forhv. Typograf *Julius Alfred Petersen*, der i mange Aar arbejdede hos Luno. P. deltog i Strejken 76 og har i mange Aar været et trofast Medlem af Den typ. Forening. Paa Grund af Hjertesygdom har han for nogle Aar siden ophørt med Arbejdet. Han bor Vesterbrogade 69, 2. Sal o. G., Opg. B.

KOLDING FOLKEBLAD kan Søndag den 18. December fejre sit 50 Aars Jubilæum. Bladet var første af de mange Venstreblade, som afdøde Folketingsmand C. Berg i 70erne og 80erne startede, og fra dets Trykkeri i Kolding har de fleste Berg'ske Blade i Jylland set Dagens Lys, indtil de ad Aare er gaaet over til at faa eget Trykkeri. »Kolding Folkeblad« blev fra 18. December 1871 til 22. Oktober 1873 trykt i »Vejle Amts Folkeblad«s Trykkeri i Vejle, men fra sidstnævnte Dato fik det sit eget Trykkeri i Kolding, først paa Kirketorvet, hvor det boede til Leje i daværende Bager Grans Gaard, og i 1883 flyttede Bladet til sin egen Bygning i Jernbanegade, hvor det endnu, efter i Aarenes Løb at have foretaget en Del nødvendige Omforandringer og Forbedringer, har sine Lokaler. I Dagens Anledning er Personalet med Damer indbudt til en Festlighed paa Kolding Højskolehjem. *—n.*

LOMMEBOG FOR ARBEJDERE 1922. Det er 9. Aargang af den velkendte, lille Haandbog, der nu foreligger paa Socialdemokratiets Forlag »Fremad«, og i samme fikse Lærredsbind som sidste Aar. Foruden det sædvanlige Kalenderstof og den store Mængde praktiske Oplysninger, der ellers maa søges mange forskellige Steder paa Biblioteker eller i Haandbøger, bringer Lommebogen i Aar flere interessante Artikler. Vi skal saaledes nævne en Jubilæumsartikel: »Socialdemokratiet gennem 50 Aar«, der gør Rede for det gennem 50 Aar udførte Arbejde og dets Resultater. »Hvilke Krav stiller Tiden til Arbejderklassens Disciplin og Kultur« af Chr. Sørensen, Sekretær i Dansk Arbejdsmandsforbund. »Bøger og Biblioteker« af Harald Jensen. En Vejledning til Selvstudium. »Boligspørgsmaalet« af C. V. Bramsnæs, der hævder, at en god Bolig er en Kulturværdi, og paapeger, hvor slette, ja samfundsuværdige Forholdene for Tiden er her i Danmark. »Lovene om kronisk syge Personer og Invalider« af P. J. Pedersen, der paa en klar og overskuelig Maade besvarer en Mængde Spørgsmaal, som ved disse nye Love har eller kan faa stor Betydning for utallige Mennesker. Endelig findes »Septemberforliget«, dette for dansk Arbejderbevægelse historiske Dokument, gengivet med nogle Bemærkninger af Sekretær i De samvirkende Fagforbund Peder Hedebol.

Som sædvanlig indeholder Lommebogen en Mængde Fortegnelser og Adresser, der praktisk talt har Bud til alle Medlemmer af Fagforeningerne. Vi kan kun anbefale i Tide at anskaffe den praktiske lille Haandbog, der i Aar kun koster Kr. 2,00, men ogsaa kan faas i finere Indbindinger til 3,00 og 5,50.

I AMERIKA er Kampen for Indførelse af 44-Timers Arbejdsugen i Bogtrykfaget endnu ikke afsluttet. Den har staaet paa i over et halvt Aar med Strejker i en Række Byer. Det synes imidlertid nu, som om Striden nærmer sig sin Afslutning, idet flere og flere af Arbejdsgiverne gaar ind paa Typografernes Forlangende.

EN GLÆDELIG NEDGANG. Den 6. December fandtes der i København efter Centralarbejdsanvisningskontorets Opgørelse 616 ledige indenfor Bogtrykfaget. Deraf var 202 Kvinder og 41 Hjælpearbejdere. I Provinsen var der paa samme Tidspunkt ca. 200 arbejdsløse. Da vi har været oppe paa lige ved 1100 arbejdsløse, er der altsaa nu en Nedgang paa ca. 300.

TAK

For alle de venlige Lykønskninger, jeg modtog fra Kolleger Landet over paa min 70 Aars Fødselsdag, bringer jeg herved enhver især min hjerteligste Tak.

Kolding, 10. December 1921.

Ulrik Petersen.

Hjertelig Tak for Opmærksomheden ved mit Jubilæum. *Vilhelm Larsen.*

TIL JULEUDDELINGEN har jeg endvidere modtaget:

C. Andersen 10,00, N. C. Christensen 10,00, Bogtr. Aug. Christensen 10,00, Th. Priors Pers. 17,50, Skou & Madsens Per. 35,00 Rigsdagens Pers. 44,00, Catos Pers. 24,50, Soc.-Dem.s Pers. (4.-5. B.) 200,00, S. L. Møllers Pers. 160,00, Martins Forlags Pers. 60,00, Missionstr.s Pers. ÷ 1 Paal. 319,00, Bogtr. Fischmann 20,00, I. H. Schultz' Pers. (6. B.) 173,25, Fr. Bagges kgl. Hofbogtr.s Pers. (1. B.) 150,00, Kr. Dagblads Pers. 147,00, Chr. Birchs Pers. 12,50, Hertz' Pers. 26,00, J. Jørgensen & Co.s Pers. (7. B.) 51,00, Firmaet J. Jørgensen & Co. 50,00, Faktor Brusen 10,00, Nielsen & Lydiches Trykkeripers. 108,00, »København«s Pers. 232,00, Rosenbergs Pers. 10,00, Spuhr & Siebuhrs Pers. 44,50, Hansons Stempelfabriks Pers. 10,00, Furø & Haagensens Pers. 12,00, Chr. E. Jensen 20,00, Centraltr.s Pers. 32,50, Langkjærs Pers. (1. B.) 26,00, Valentin & Lunds Pers. 40,00, Kruckow-Waldorfs Pers. 26,50, Absalons Pers. 15,00, Frelsens Hærs Pers. 24,00, »Elektra« 8,00, Frbg. Bogtr.s Pers. 130,00, Ritzaus Pers. 27,00, Thieles Pers. 58,50 Schmidt & Magnussens Pers. 20,00, Dyva & Jeppesens Pers. 329,00, Oscar Johansen 10,00; tilsammen Kr. 2712,75. — Ialt med det tidligere indkomne *Kr. 5944,70*.

København, 13. December 1921.

Laur. Jensen.

TIL JULEUDDELINGEN har jeg endvidere modtaget:

Assens Lokalafdeling 35,00, Red. Rosted 5,00, Red. Vejle 5,00, Bogtrykker Ravnø 10,00, ialt 55,00; *Haderslev* Lokalafdeling 100,00; *Haslev* Lokalafdeling 25,00; *Hillerød* Lokalafdeling 491,00; *Hobro* Lokalafdeling 45,00, »Himmerland« 15,00, Bogtr. Schrøder 10,00, Faktor Andersen 10,00, ialt 80,00; *Korsør* Lokalafdeling 25,00; *Nykøbing F.:* Lokalkassen 100,00, Loll.-Falst. Venstreblad 35,00, Redaktion og Ekspedition 15,00, Loll.-Falst. Venstreblads Pers. 34,00, Loll.-Falst. Stiftstidende 50,00, Loll.-Falst. Stiftstidendes Pers. 29,00, A/S Centraltrykkeriet 50,00, A/S Centraltrykkeriets Pers. 47,00, Loll.-Falst. Folketidende 50,00, Loll.-Falst. Folketidendes Pers. 28,00, Nyk. F. Social-Demokrat 10,00, Nobels Trykkeri 2,00, B. A. 10,00, Bogtr. Laur. Jensen, Sakskøbing, 15,00, ialt 475,00; *Nykøbing M.:* 11 Medlemmer 68,00, A/S Morsø Folkeblad 25,00, Forretningsfører Poulsen 5,00, Red. Haurum 5,00, Red. Martin 5,00, Red. Kampmann 5,00, Journalist J. Nielsen 3,00, Faktor Halse 5,00, Faktor Christensen 10,00, Nutzhorn Hansen 5,00, Bogtr. H. Petersen 3,00, ialt 139,00; *Ringkøbing* Lokalafdeling 120,00; *Thisted:* Lokalkassen 50,00, Afdelingens Medlemmer 45,00, Red. M. Aaberg 10,00, Red. Ravnemose 10,00, Red. Nørhaven-Nielsen 2,00, Bogtr. Abildgaard Jacobsen 10,00, Red.-sekr. Kjeld Jensen 2,00, Journalist C. Bruusgaard 2,00, Frk. J. Jensen 1,00, Faktor Behr 2,00, Faktor Ludvigsen 2,00, ialt 136,00; *Viborg* Lokalafdeling 115,00; *Nakskov:* Lokalafdelingens Medlemmer 86,00, »Soc.-Dem.« 10,00, Red. Hansen 2,00, Forrf. Nielsen 5,00, Red. Lerbæk Petersen 2,00, Journalist Christensen 3,00, Forsørgelsesinspektor Nielsen 5,00, »Nakskov Tidende« 10,00, A. Thiel 2,00, A. Thordrup 2,00, Alf. Winther 2,00, Journalist Hansen 1,00, »Vestlollands Avis« 10,00, Red. Alfr. Eriksen 4,00, Emil Eriksen 4,00, Juul Christensen 2,00, Centraltrykkeriet 10,00, Øbergs Bogtrykkeri 10,00, A. Rosenberg 5,00, Bogtr. Fr. Nielsen 10,00, ialt 185,00. — Tilsammen Kr. 1946,00. — Ialt med det tidligere indkomne *Kr. 2746,00*.

København, 13. December 1921.

Karl Sørensen.

DANSK TYPOGRAF FORBUND BOGTRYKFAGETS ARBEJDSLØSHEDSKASSE

VESTERGADE 5, 1. SAL
KØBENHAVN B.

KONTORERNE er aabne for Ind- og Udbetaling fra 1—3 undtagen *Lørdag (11—1)* samt *Fredag* og *Mandag Aften Kl. 5—6½*. Telefon *4331*.

FORMANDEN træffes som Regel til samme Tider. Telefon *13,331*.

ANVISNINGSKONTORET. Telefon *4331*. Telegramadr.: Typforbundet, Kbhvn.

FORENINGSMEDDELELSER

TILSKUD FRA HOVEDKASSEN er efter lovformelig Begæring tilsendt følgende Afdelinger:
9. December: Helsingør 400,00.
København, 13. December 1921.
Forretningsudvalget.

NYE MEDLEMMER

København: Trykker Gunnar Hagemann, udl. 9. 12. 21 i Centraltr. (arb. s. St.). Paal. Emilie Ellen Marie Nielsen, udl. 3. 12. 21 i Elektra (arb. s. St.). Paal. Hedvig Gudrun Nielsen, udl. 7. 12. 21 hos Kruckow-Waldorf (arb. s. St.). Paal. Margit Hillævi Aakjærstrøm, udl. 11. 12. 21 hos Mohr & Co. (arb. s. St.). Paal. Ebba Olivia Byrsting, udl. 7. 12. 21 hos Kruckow-Waldorf (arb. s. St.). 91 Rindings Hustru Alma Margrethe.

Indvendinger mod Optagelsen maa ske inden 14 Dage fra Dato til vedkommende Lokalafd.

TILTRAADTE

Aarhus: 4337 Johannes Petersen (Stiftsbogtr.), 1611 Kai Johs Nielsen (Stiftsbogtr.). 1850 Th. Rommerdahl (Stiftsbogtr.) og 7143 C. Hornbech (arbl.). Hillerød: 3137 Ove Henry Olsen (Nordsj. Venstrebl.). Horsens: 4341 Chr. Lykke (Demokraten) og 3243 Jac. Sehested Grove (arbl.). Køge: 3423 Svend Frantzen (arbl.). Nykøbing F.: 4335 Osvald Edv. Petersen (A/S Centraltr.). Næstved: 6968 Thorv. M. Petersen (Soc.-Dem.). Odense: 4493 Hans Krogh (arbl.). Rønne: 6632 Svend Sigurd Nielsen i Pl. Silkeborg: 6702 Carl Jacobsen (Bernh. Larsen) og 6310 Alfr. Michaelsen (Pald).

FRATRAADTE

Aarhus: 4337 Johannes Petersen til Vejle (arbl.) og 4493 Hans Krogh til Odense (arbl.). Herning: 6310 Alfred Michaelsen til Silkeborg i Pl. Hillerød: 6319 Viggo Andersen til Grenaa (arbl.). Holbæk: 6632 Sv. Nielsen til Rønne i Pl. Nykøbing F.: 6670 M. Herman Persson til Nakskov i Pl. Odense: 3343 Edwin Hansen til Nyborg i Pl. Randers: 3243 Jac. Sehested-Grove til Horsens (arbl.). Silkeborg: 6702 Carl Jacobsen paa Rejse. Struer: 3473 A. Thisted til Viborg i Pl.

UDMELDT

København: 6047 Aksel Nielsen (anden Livsstilling).

ANNONCER

I Henhold til Anvisningskontorets Regulativ, Punkt 6, gøres opmærksom paa, at ingen maa slutte bindende Aftale om Pladstilbud, før Henvendelse er sket til Lokalkassereren i den paagældende By eller i København til Anvisningskontorets Bestyrer Undladelse heraf medfører Karantæne.

Linotypesætter,

dygtig og paalidelig, fuldt fortrolig med al Montage, søger Plads snarest. Billet mrkt, »304« modt. Ekspeditionskontoret.

„Typograph"-

Sætter, som er villig til Haandsætning, *søger* Plads snarest. — Billet mrkt. »307« modtager Ekspeditionskontoret.

TELEFON CENTRAL 14823
Byen 3534 & 468X
TELEGRAM-ADRESSE: LEVIRIK.

Erik Levison
GRAFISKE ARTIKLER EN GROS

KØBENHAVN B
Vestre Boulevard 36.

NYE OG BRUGTE GRAFISKE MASKINER SAMT BOGBINDERIMASKINER AF ENHVER ART LEVERES I STORT UDVALG OG ALLE FORMATER FRA LAGER.
STORT LAGER MED SÆRLIGT GODT UDVALG I TRÆMATERIALER OG UTENSILIER.
ENEREPRÆSENTANT FOR SKRIFTSTØBERIET A/S GENZSCH & HEYSE HAMBURG

RIGHOLDIGT LAGER AF SORTE OG KULØRTE FARVER FRA CHR. HOSTMANN-STEINBERGSKE FARVE-FABRIKKER, CELLE. FREDSKVALITET.

FULDSTÆNDIG INDRETNING AF TRYKKERIER I ALLE STØRRELSER. ET BESØG I UDSTILLINGS-LOKALERNE ANBEFALES.

Skal et Arbejde fremskyndes.
Brug DRUBIN Siccativet Rapido.
Telefon 9090 Telegr.-Adr.: DRUBIN, Valby.

Maskinsætter.

Linotype-Sætter — dygtig i saavel sætning som behandling av maskinen — faar fast plads. — Ansøkning med lønsforlangende og nødvendige oplysninger sendes *A/S Gjøviks Blad & Samhold, Gjøvik.* (310)

Linotype-Sætter.

En dygtig Linotype-Sætter kan faa varig Plads ved Henvendelse til
Faktor Boysen,
Tønder Amts Tidende.
(303) Tønder. Telf 141.

Kvindelig Typograf,

der er blevet ledig paa Grund af Forretningsophævelse, søger Plads som Forbundter. Billet mrkt. »305« modtager Ekspeditionskontoret.

Mindre Bogtryksforretning

til Afstaaelse. Billet mrkt. »308« modtager Ekspeditionskontoret.

Bogtrykkeri
(med eller uden Avis)

ønskes til Købs. Billet mrkt. »306« med Pris og alle Oplysninger snarest til Ekspeditionskontoret.

Til Købs

ønskes en brugt, stor Hurtigpresse. Nærmere meddeler *Centraltrykkeriet, Smedegade, Haderslev.* (309)

Chr. Thomsen

Lille Blegdamsvej Nr. 1
Telefon Nora 2165 v

leverer vaskede kulørte og hvide Pudseklude til Dagens billigste Priser.
Ordre til Byen saavel som Provinsen ekspederes omgaaende. (151)

Tandlæge Dyrlund-Smith og Kisbye,

St. Kongensgade 45 II. (6)
Konsult.: 10—4 og 6—7, Søndag 10—11.
25 pCt.s Moderation. — Telefon 6125.

Husk A. E.s Rabat.
Største Besparelse
for Foreningens Medlemmer er at benytte **A. E.s Rabatkort.** Kortene udleveres gratis paa Foreningens Kontor. (19)

F. L. BIE A/S Gothersgade 28, København.

Telefon Central 8062 og Palæ 1556.
Grafisk Fagforretning
leverer bedst og billigst fra Lager **Tænger,** forniklede som uforniklede, til forskellige Priser, **Aale, Vinkelhager** og alt andet Tilbehør for Trykkeriet og Sætteriet. (11)

WILLIAM SIMMELKJÆR

SUNDHOLMSVEJ 67 (5)
SKRIFTSTØBERI · GALVANOPLASTIK
ANNONCECLICHÉER · XYLOGRAFI

ADOLPH WULFF

fører alle Artikler for Bogtrykkere.
Maskiner · Skrifter · Farver
fra de bedste Fabrikker
Valsemassefabrik og Valsestøberi.
Brugte Maskiner haves altid paa Lager.
Gothersgade 8. Kjøbenhavn K.
Telefon Central 39 og 5539. (7)

PARITZ GOTTSHALCK

KONGENS NYTORV 8 · TELEFON 8378
Nye og brugte Maskiner haves paa Lager.
Stort Lager af alle Utensilier. (12)

Tandlæge Warnøe, (152)

Kultorvet Nr. 14 I - Telf. Byen 7565.
Yder Rabat til Sygekassens Medlemmer.
Konsultation 10—3½. Mandag, Onsdag og Fredag 5—7½. Bedøvelse hele Dagen.

Tandlæge Edv. Møller,

Købmagergade 30, 2.
udfører enhver Tandbehandling til smaa Priser. Samvittighedsfuldt Arbejde. Bedøvelse hele Dagen. Konsultationstid 10—3½ 6—7 Efterm. Telefon 8181. (14)

Ønsker De at sikre Deres Hustru og Børn en Sum, hvis De dør ung, eller Dem selv en Nødskilling til Støtte paa de gamle Dage, sker dette bedst ved at henvende Dem til **Arbejdernes Livsforsikring,** der i sin Afdeling med Lægeundersøgelse, som betales af Selskabet, er det billigste danske Folkeforsikrings-Selskab med ugentlige Præmier.
Konfirmationsforsikringer tegnes paa særlig fordelagtige Vilkaar, saaledes at den ugentlige Præmie **bortfalder** ved Forsørgerens Død **uden** Afkortning i Summen til Konfirmationen.
Alle Forsikringer ere genforsikrede i Statsanstalten for Livsforsikring.
Ugentlige Præmier **fra 10 Øre.**
Forlang Oplysninger hos
ANTON JENSEN,
Sundbyøster Boulevard 4².

Redaktør: FR. NIELSEN. Bygaardsstræde 8, Køge. Ekspeditør: KARL SØRENSEN, Vestergade 5, 1. Sal, Kbhvn. B.
Abonnem. gennem Postkontorerne: 1 Kr. 50 Øre Kv. Annoncer: 35 Øre pr. Petitlinje (pladss. Medl. 25 Øre). 26 Gange og derover Rabat.
Trykt hos F. E. BORDING (V. PETERSEN). København.

TYPOGRAF-TIDENDE

ORGAN FOR DE TYPOGRAFISKE ARBEJDERES INTERESSER

NUMER 51 KØBENHAVN DEN 23. DECEMBER 1921 XLVIII AARGANG

TARIFEN I KØBENHAVN

I Mandags modtoges fra Københavns Bogtrykkerforening et Forslag til Tarif til Afløsning af den nugældende. I Dag, Onsdag, samles vor Tarifkommission for at gaa Forslaget igennem og eventuelt udarbejde et Modforslag.

SKANDINAVISK KONFERENCE

I Anledning af den foreliggende faglige Situation har Repræsentanter for de typografiske Organisationer i Skandinavien afholdt Møde i København Mandag den 19. og Tirsdag den 20. ds.

Foruden en Drøftelse af de rent faglige Interesser har Repræsentanterne i Henhold til en tidligere truffet Beslutning gennemgaaet de respektive Landes Love for at søge tilvejebragt den størst mulige Ensartethed i Lovenes Affattelse.

Fra Norge var mødt: O. Ruud og Alf. Hansen, fra Sverige: H. Hagberg og S. Cruse, fra Danmark: Jul. Schrøder og Karl Sørensen.

DE SAMVIRKENDE

De samvirkende Fagforbunds Repræsentantskab afholdt Møde paa Enghavevej i København i Dagene den 12. og 13. December.

Af Formanden, *C. F. Madsens*, Beretning fremgik det, at Arbejdsgiverne indtil nu havde opsagt 304 Overenskomster, som omfattede 90.170 Medlemmer. Han omtalte den Nedgang i Lønnen, som til Dato havde fundet Sted, og mente, at denne androg ca. 31 pCt. Men her delte vi Skæbne med vore Nabolande Norge og Sverige, hvor Lønreduktionerne havde været endnu større. Vi maatte være forberedt paa, at der fra Arbejdsgiverne vilde blive stillet Krav om yderligere Reduktioner ved de kommende Forhandlinger.

Fra Arbejdsgiverforeningen havde man modtaget en Skrivelse om 8-Timers Arbejdsdagen, der indeholdt et Forslag om Forlængelse eller Omlægning af Arbejdstiden for visse Sæsonarbejdere, saaledes at disse som Erstatning for den korte Arbejdstid om Vinteren, hvor denne var under 8 Timer, skulde gaa med til at forlænge Arbejdstiden i Sommermaanederne til 8½ Time.

Skrivelsen indeholdt endvidere et Krav om, at Overarbejdsbetalingen skulde ændres derhen, at Arbejde en Time *før* den normale Arbejdstids Begyndelse og 3 Timer *efter* den normale Arbejdstids Slutning betales med et Tillæg af 25 *pCt.* og Arbejde derudover med *50 pCt.*

Foruden disse to Hovedpunkter var der i Skrivelsen fremsat forskellige andre Ønsker og Henstillinger, som gik ud paa at komme den forhadte 8-Timers Dag til Livs.

Repræsentantskabet vedtog med en enkelt Ændring et af Forretningsudvalget affattet Svar, hvori erklæredes, at man ikke kunde gaa ind paa de fra Arbejdsgiverforeningen fremsatte Forslag, men at man dog paa et enkelt Punkt kunde optage en Forhandling.

Om De samvirkende Fagforbunds Myndighed under Lønbevægelser førtes en længere Forhandling paa Grundlag af de fra det om denne Sag nedsatte Udvalg fremsatte Forslag. Udvalget havde delt sig i et Flertal og to Mindretal. Og Ordførerne var henholdsvis *Formanden, Martin Petersen* fra Snedkerforbundet og *Lyngsie*. Da det viste sig umuligt at samles om noget af de stillede Forslag, blev Resultatet af den lange Forhandling, at Forslagene henvistes til Overvejelse i Forretningsudvalget.

Og der bliver de forhaabentlig liggende for bestandig. Det er vist ikke heldigt at indføre »Reformer« paa dette Omraade.

BETRAGTNINGER

Med en vis Spænding imødeser de fleste det Resultat, der vil naas med Hensyn til Københavnertarifen. At Lønnen gaar ned, venter alle. Hvormeget? er det store Spørgsmaal. Nu er Pengesedler jo i sig selv intet værd; det er kun den Værdi, de repræsenterer, som har Interesse. Og paa det Omraade skal General Langkjær og Stab med Videnskaben under den ene Arm og Borger- og Bondestanden under den anden nok give os fyldige Oplysninger.

Med Visdomsuglen som Stempel paa Dokumenterne kommer Statistikerne og fortæller: saa meget i Løn i 1914 = saa meget i 1921. Det kan være uhyre vanskeligt for en jævn Mand at faa Øje paa Sandheden i dette Pristal. Ofte vil han synes, at *hans* økonomiske Forhold nu staar i skrigende Misforhold til ligestilledes for 7—8 Aar siden, trods det, at Retfærdigheden er sket Fyldest, hvad Pristallet angaar. Og Sagen turde vel være den, at selve Livet er saa mangfoldigt, at end ikke den mest ophøjede Visdom matematisk kan udregne den samme Størrelses Værdi i de vekslende Tider. Man vogte sig derfor vel for ikke at ophøje hverken dette Pristal eller nogen anden Statistik til en Guddom i Tilværelsens Kampe. Af alle Løgne er de statistiske de værste, for de synes saa tilforladelige. Men rent principielt bør vi ikke anerkende Pristallet som en Idé for vor økonomiske Stræben; det vilde jo være at slaa Bom for en økonomisk Højnelse af vort Fag og sætte vor Løn-Standard i 1914 som Norm for Tid og Evighed.

Og Borgeren og Bonden under Hr. Langkjærs anden Arm hvisker ham i Øret: mindre Løn, længere Arbejdstid. Hr. Aggerholm sætter Visen paa Grammofon, og det halve Land blafrer efter: mindre Løn, længere Arbejdstid.

Om Lønnen er talt ovenfor. Penges forholdsvise Værdi byder os at søge opnaaet en pengelig Nydelse, der staar i passende Forhold til vor erhvervsmæssige Ydelse.

Hvad Arbejdstiden angaar, maa vi overensstemmende med faktiske Forhold hævde, at en Forlængelse af Tiden i det store og hele ikke vil øge Arbejdsmængden; har en Mand virket i 8 Timer paa Værksted eller Arbejdsplads, er hans Kræfter saa vidt udtømt for den Dag, at virkelig intensivt Arbejde egner han sig ikke til før næste Morgen. Enkelte kraftige Individer i 20—30 Aarsalderen kan holde til mere, men i det store og hele vil en længere Arbejdstid kun medføre en Nedsættelse af Tempoet, som for danske Haandværksvendes Vedkommende — trods Raabet om det modsatte — er fuldt paa Højde med andre Landes. Kan det samme siges om danske Arbejdsgiveres og -lederes Forstaaelse af og Indsigt i Materialet og om deres Evne til at tilrettelægge og lede dets Behandling? Til det første Spørgsmaal maaske Ja, til det sidste absolut Nej. X.

FREDSTANKEN

Naar der er Krig, synes vi, »Fred« er et af de skønneste Ord; men tales der ellers om Fred i en dybere Betydning — individuelt — hvorfra Fredstanken dog skal brede sig fra Slægt til Slægt — saa begynder en og anden straks at trække paa Skulderen og mere: det har ikke noget med Typografernes Interesser at gøre; men i Julen bliver baade »store« og »smaa« saa medgørelige — forhaabentlig kendes det ogsaa paa den ny Tarif — og disse Tanker modtages i samme gode Mening, de er givet.

»Men Fredstanken gør søvnig,« siger Syndikalisttanken; »vi skal altid være glødende af Had til de uretfærdige Samfundsforhold.« Det er rigtigt, at jo bedre Menneskene faar det, desto mindre Lyst har de til at kæmpe med »det bestaaende«, hvor kunde det være gavnligt for dem, der er »ovenpaa«, at tænke paa Menneskenes Tilbøjelighed til at »falde til Ro«, naar det gaar dem godt, saa vilde de ogsaa praktisere den Fredstanke, som de viser de »smaa« i Samfundet til Jul, gennem det nye Aar. Naar Julens Barmhjertighed blev til Nytaars Retfærdighed, da kunde mange sove trygt uden Militær- eller Politibeskyttelse.

Typografisk Forening har en Formand, der skal gøre alt for, at vi skal faa saa *meget* som mulig i Løn, og Arbejdsgiver-

nes Formand skal gøre alt, hvad han kan, for at vi skal faa saa *lidt* som mulig. Selvfølgelig kan ingen af dem være Formænd, hvis de gik i en anden Retning — desværre! kan man vel sige i det ene Tilfælde. Man har endnu ikke hørt noget om, at vor Formand er bleven konservativ; men en Kollega har da sagt, at Arbejdsgiverforeningens Formand er ikke saa slem i sit Bogtrykkeri, som naar han staar paa Talerstolen og kæmper for Arbejdsgivernes Interesser. Mener en Arbejdsgiver virkelig at gavne Samfundet ved offentlig at kæmpe for større Klasseforskel, naar han inderst inde godt véd, at vi allesammen er Mennesker med samme Higen efter noget bedre — mere Glæde af Livet, ikke blot til Jul, men ogsaa gennem Aaret.

Julen minder os om én, der havde Fredstanker med os — med alle, og det kan nok med Sandhed siges, at denne Tanke — Broderskabsfølelsen — mere har gennemsyret de »smaa« end de »store«. Lad »Dansk Typograf-Forbund« stadig vise et godt Eksempel i Sammenhold og Offervillighed. Du, som har Arbejde, sæt dig altid i den arbejdsløses Sted, naar du af den konservative Presse forledes til at tro, »det er rent galt med den høje Understøttelse«. Og du, som gaar med villige, men ledige Hænder og bliver saa bitter i Sind, lad ikke Bitterheden skade dig selv — det i dig, der higer efter »noget«, der er højt hævet over Kampen for Tilværelsen.

Saa ønsker vi hverandre en glædelig Jul og et godt Nytaar! Kender vi vort eget Værd, saa er Fremtiden ikke udelukkende afhængig af de »store«; thi uden Arbejde ingen Kapital, og den bærende Kraft i Samfundet er dem, der vil og kan arbejde. Og efterhaanden, som den ene faar Øjnene op for den andens Værdi og Ret til sin Del af Livets Lykke, bliver Haabet større om Fred paa Jorden. *Tryk.*

BRØDRENE LAGERSTRÖMS BOGTRYKKERI I STOCKHOLM

I.

Egentlig er det jo kun faa af Typografiens Udøvere her fra Danmark, der virkelig underkaster den svenske Bogtrykkervirksomhed og dens Produktion af Bøger og andre Tryksager et dybere Studium, skønt det ligger saa nær, og Sproget ikke lægger nævneværdige Hindringer i Vejen for den, som vil lade Tankerne arbejde en lille Smule selvstændigt udover det rent dagligdags. Langt snarere synes man — maaske af gammel Slendrian og Tradition — at vende Blikket imod Tyskland. I nogen Grad hænger dette vel nok sammen med, at Danmark for den langt overvejende Dels Vedkommende faar sin Forsyning af Skrift derfra. Og dog kan det almindelige tyske Bogtryk ikke siges at hæve sig op over hverken det danske eller det svenske, selv om man naturligvis kan lære ogsaa ved Studiet af det tyske Arbejde. Men i de sidste ca. 30 Aar har Bogtrykket og Bogudstyrelsen i Danmark og Sverige mere og mere fjernet sig fra den tyske Paavirkning — altsaa i de ledende Kredse — og at dette i de to Lande har været til Held for Bogindustrien, er der i interesserede og forstaaende Kredse næppe nogen Tvivl om.

Uden her at komme nærmere ind paa Aarsagerne til denne Strømkæntring i Danmark og Sverige — udover i Forbigaaende at paapege, at det var Misfornøjelsen med den smagløse tyske Paavirkning, der i sin Tid var Hovedanledningen til Kursforandringen — og uden at komme ind paa Omtale af de Mænd, der resolut brød med den smagløse Paavirkning, skal jeg her saa kort og saa klart som muligt søge at skildre et af de svenske Bogtrykkerier, der i sit Hjemland vel nok maa siges allerede i flere Aar at have været det førende, selv om det ikke — paa Grund af, at det ikke eksisterede den Gang — var blandt de første banebrydende. Men siden Bogtrykkeriets Oprettelse har det stadigt og i bestandig højere Grad faaet mere og mere Indflydelse paa den svenske Typografi, saa at det — hvis man vil regne med et enkelt Bogtrykkeri — maa siges at være det Bogtrykkeri, der gaar i Spidsen for den svenske Bogtryk-Kunstindustri, og hvis Idéer, hvis Udstyrelse, hvis Krav paa Typografiens forskellige Omraader og hvis Eksempel følges i bestandig større Udstrækning, — ja, saaledes, at man kan spore dets Paavirkning fra Storbyernes større Bogtrykkerier ud til de mindste Templer for Kunsten ude i Landsbyerne.

Det Bogtrykkeri, her er Tale om, er *Brødrene Lagerströms* i Stockholm.

Og lad mig sige det med det samme: ogsaa udenfor Sverige er dette Bogtrykkeris Indflydelse i stadig Stigen. Det hører — paa Grund af sin Bogudstyrelse og hele Bogtryk-Produktion — med til de i og for sig faa nordiske Bogtrykkerier, der virkelig har skabt sig et Navn i Verdens-Produktionen og som forstaar at hævde sin Stilling.

Aarsagerne hertil er flere: først og fremmest ligger dette, som nævnt, i Udstyrelsen, men dernæst ligger det utvivlsomt i den Omstændighed, at Bogtrykkeriet har udgivet — og fremdeles udgiver — en stor Del udmærket *Fagliteratur*. Dette sidste har i ganske særlig Grad givet det en sikker Stilling indenfor de svenske grafiske Kredse og forøvrigt ogsaa i ikke ringe Grad i det øvrige Norden: Danmark, Norge og Finland.

Skønt Brødrene Lagerströms Virksomhed vel ikke kan siges at være ukendt i interesserede Fagkredse her i Danmark — allerede for en Snes Aar siden skrev jeg her i »Typograf-Tidende« en Artikel om det af Firmaet udgivne Tidsskrift »Nordisk Boktryckarekonst«, ligesom jeg flere Steder ved Udstillinger har fremvist Prøver paa deres Produktion, og særlig blev det bekendt i vide Kredse indenfor Hovedstadens bogelskende Publikum ved den svenske Bogudstilling i København for et Par Aar siden — tror jeg dog alligevel, at en kortfattet Skildring af Trykkeriet og dettes Skaberes Virksomhed vil have Interesse for »Typograf-Tidende«s Læsere, saa meget mere som danske Interesser ikke bliver gaaet for nær, — tværtimod vil jeg tillade mig at hævde, at disse netop vil vinde herved, ikke mindst hvis Læserne vil gøre Sammenligninger mellem denne Artikels Indhold og en Artikelserie, som jeg i »Nordisk Boktryckarekonst« har paabegyndt *»Om bibliofile Bøger og Bogtryk i Danmark«*[1]), og som vil blive fortsat i 1922.

— — —

I Aaret 1900 begyndte Brødrene Lagerström at udgive »Nordisk Boktryckarekonst«, som siden den Tid regelmæssigt er udkommet med et Hæfte i Maaneden. Det var deres store faglige Interesse, der inspirerede dem hertil, ligesom dette har været Drivfjederen til Virksomhedens videre Udvikling. Den ene af Brødrene arbejdede den Gang som Trykker hos O. C. Olsen i København. Det var, økonomisk set, noget af et Vovestykke at paabegynde dette Tidsskrift. Her i Norden havde der vel været forskellige grafiske Blade og Tidsskrifter, — dog ingen af denne Art eller Størrelse. Det gik imidlertid, maaske ikke som det burde, men som det kunde. I de første 3 Aar blev Tidsskriftet trykt i et af Stockholms største Bogtrykkerier, hvor, saavidt jeg erindrer, den anden af Brødrene var Faktor. Men trods de forholdsvis gode Forhold, Tidsskriftet bogtrykkerimæssigt set havde, ønskede Brødrene dog deres eget Bogtrykkeri for i endnu højere Grad at blive Herre over Tidsskriftets Teknik — og vel ogsaa for i det hele taget at faa større Virkeomraade og mere Selvstændighed. Den 2. Maj 1903 oprettede de derfor deres eget Bogtrykkeri, som allerede den 1. Oktober 1906 gik over til et Aktieselskab, hvis ledende Mænd er de to Brødre *Hugo* og *Carl Lagerström*. Allerede i flere Aar har Trykkeriet beskæftiget et større Antal Arbejdere, der ligesom Cheferne er dygtige og paalidelige Mænd.

I Brødrene Lagerströms Bogtrykkeri udføres en stor Mængde privat Bogtryk af de forskelligste Arter: merkantilt Tryk, Kataloger, Ex-Libris, Bøger, Farve- og Illustrationstryk m. m. m. Ogsaa for andre Boghandlere udføres en Del Arbejde. Med Bogtrykkeriet er forenet en Forlagsboghandel.

Margrethebo, Svendborg, 11. Decbr. 1921.

L. Chr. Nielsen.

[1]) Seriens første Artikel er optaget i »Nord. Boktryckarekonst«, August-Hæfte 1921.

TIL INKASSATORERNE I KØBENHAVN

Invalidefonden er traadt i Kraft fra 1. Oktober 1921, og der skal til denne betales et Kontingent af 5 Kr. 40 Øre aarlig eller 1 Kr. 35 Øre pr. Kvartal. For Oktober Kvartal skal der derfor sammen med Kontingentet for 52. Uge 1921 (Fredag den 30. December) betales 1 Kr. 35 Øre for alle, der er Medlemmer af den statsanerkendte Sygekasse, saavel Mænd som Hustruer og Lærlinge over 18 Aar. Undtagne ifølge Invalideloven er følgende:

a. Medlemmer, der endnu ikke fyldt 18 Aar;
b. Medlemmer, der er fyldt 62 Aar;
c. Medlemmer, der aftjener deres Værnepligt;
d. Medlemmer, der oppebærer Invaliderente, samt
e. Medlemmer, der ikke har Indfødsret.

Kontingentet (135 Øre) opføres under 52. Uge paa den hvide Liste.

Fra 1. Januar vil Invalidefonds-Kontingentet indgaa i det ugentlige Kontingent, om hvis Størrelse og Fordeling Kundgørelse vil fremkomme i næste Nr. af »Typ.-Tid.«

SAMARBEJDE I DE GRAFISKE FAG I NORGE

For at fremme Samarbejdet mellem de grafiske Forbund i Norge har der været nedsat en Fælleskomité, bestaaende af Repræsentanter fra Norsk Centralforening for Bogtrykkere, Norsk litografisk Forbund og Norsk Bogbinderforbund.

Denne Fælleskomité er blevet enig om en Indstilling med Forslag til Dannelse af et grafisk Kartel efter følgende Plan:

Der oprettes et grafisk Kartel mellem Norsk Centralforening for Bogtrykkere, Norsk litogra-

fisk Forbund og Norsk Bogbinderforbund. Formaalet med Kartellet er ved Samarbejde at fremme og varetage fælles faglige og økonomiske Interesser.

Til Opnaaelse heraf vælges et Kartelstyre bestaaende af 2 Repræsentanter fra hver af de tilsluttede Forbund. Møder holdes efter Behov, dog mindst et hver Maaned. Kartelstyret konstituerer sig selv med Formand og Sekretær, samt Suppleanter.

De Sager, som Styret skal behandle, bliver:

1. Samarbejde foran større Lønbevægelser, Strejker eller Lockouter.
2. Samarbejde ved lokale Konflikter.
3. Fællesagitation for Organiseringen paa Arbejdspladserne, samt Varetagelse af Arbejdernes hygiejniske og lovfæstede Interesser.
4. Samarbejde ved Valg af Bedriftsraad eller Arbejderudvalg.
5. Tvistigheder mellem Forbundene eller Afdelingerne.

De lokale Afdelinger danner et lokalt Kartelstyre ved at vælge 2 Mænd fra hver Forening. Det lokale Kartelstyre har samme Opgaver som Centralstyret (P. 5 undtaget).

Paa Steder, hvor der er for faa Arbejdere (mindre end 5) til at danne egen Afdeling for hver Branche, kan de gaa sammen i en Forening, som da bliver tilsluttet den Branches Forbund, som tæller de fleste Arbejdere paa Stedet.

Dette Forslag er senere forelagt de respektive Forbunds Hovedbestyrelser, som enstemmig har givet det sin Tilslutning. Forslaget er nu udsendt til Afdelingerne til endelig Vedtagelse.

Husk! Husk!

Det store Julebal

i Idrætshuset

Torsdag den 29. December **Kl. 7—1**

25 Mands Orkester

under Ledelse af Hr. Stabstrompeter *Hj. Koefoed.*

Billetter à 1,50 (inkl. Garderobe) faas hos C. Christoffersen, Hillerødg. 139; Alb. Hansen, Nansensg. 76[3]; Juul Sørensen, Rigensg. 5[8] og A. Andreasen, Vølundsg. 3[4].

NÆR OG FJÆRN

TYPOGRAFERNES SPORTSKLUB. Juleferie fra 23. Decbr.—3. Januar.

JULETRÆSFESTEN. Af Gaver til Lotteriet har vi endvidere modtaget: O. Ludvigsen: 1 Bog; Poul Holm: 2 Barbermaskiner, 1 Par Seler, 1 Slips og et Gave-Kort. — Gaver modtages fremdeles med Tak.

TYPOGRAFERNES CYKLEKLUB afholder Søndag den 29. Januar Kl. 6 i St. Andreas Ordenens Lokale, Frederiksberg Allé 11, selskabelig Sammenkomst for Medlemmer med Damer (resp. Herrer). Gratis Adgang for Medl., Ikke-Medl. Kr. 1,50. Adgangskort faas hos Kassereren.

GLEMT. En paa K. M. K.s Møde den 11. ds. forglemt Spadserestok kan afhentes hos Kassereren, Jægersborggade 57[3].

BESKYTTELSE. Baade i Sverige og Schweiz har de grafiske Forbund rettet Henvendelse til Regeringerne om Beskyttelse mod den tyske Konkurrence ved at forbyde Indførelse af udenlandske Tryksager.

EGNE VEJE. Dansk Provinsbogtrykkerforening, som hidtil har været fælles med Københavns Bogtrykkerforening om Udgivelsen af »De grafiske Fag« — i hvert Fald hvad Dækningen af Underskudet angaar — har opsagt dette Fællesskab og vil fra Nytaar udgive sit eget Medlemsblad, som foreløbig skal udgaa 2 Gange om Maaneden.

BORT FRA MOSKVA. Den faglige Landsorganisation i Italien har paa en i November afholdt Kongres vedtaget at ophæve Beslutningen om at lade sig repræsentere i Moskva og erklæret sig for fortsat Tilslutning til den faglige Amsterdam-Internationale.

TAK

Alle de gode gamle Venner og Kolleger, som viste mig Opmærksomhed paa min Højtidsdag og derved gjorde mig denne saa uforglemmelig, takker jeg paa det hjerteligste.

J. A. Petersen.

TIL JULEUDDELINGEN har jeg endvidere modtaget:

F. E. Bording (Prp. og Pers.) 182,00, Firmaet Schmidt & Magnussen 50,00, Berl. Tid.s Pers. (4. B.) 65,00, Provinsbl. Andelsselskabs Pers. 30,00, Forbundskontorets Pers. 120,00, Klubben »Politiken« (3. B.) 100,00, Brockmann & Svendsens Pers. 12,00, Weiss' Pers. 84,00, P. Andr. Andersens Pers. 160,00, L. Laursens Pers. 84,00, Bøhms Pers. 35,00, Jarmer (Prp. og Pers.) 30,00, Hafnias Pers. 56,00, Bogtr. Carl Kretzschmer 10,00, Ekspestr.s Pers. 58,00, Bryrups Pers. 61,00, I. A. Hansen (Prp. og Pers.) 70,00, Forlagstr. Sætterpers. 150,00, Roms Pers. 47,00, »Fyrtaarnet«s Pers. 37,50, Aage Hansens Pers. m. Bogb. 56,00, Rasmussen & Rughs Pers. 86,00, Emil Kristensens Pers. 40,00, Bogtr. Emil Kristensen 10,00, Gr. Institut (Prp. og Pers.) 63,00, Kihls Pers. 134,00, Klubben »Royal«, Nat. Tid. 700,00; tilsammen 2530,50. — Ialt med det tidligere indkomne *Kr. 8475,20.*

København, 17. December 1921.

Laur. Jensen.

TIL JULEUDDELINGEN har jeg endvidere modtaget:

Aalborg: N. A. Hansen, Ekspestrykkeriet, 15,00, A. K. Nielsen, Centraltrykkeriet, 10,00, O. Hartvig 5,00, N. Mouritzen 10,00, Carl Schølin 15,00, Oluf Olufsen 10,00, Wilh. Burmester 15,00, Bigum og Vølund 10,00, Dagbladet Nordjylland 10,00, Aalborg Amtstidende 50,00, L. Schiøttz-Christensen, Aalborg Stiftstidende, 50,00, Forretningsfører N. P. Jørgensen, Aalborg Stiftstidende, 10,00, Schølin & Elbæk 20,00, Ballermann & Jensen 10,00, A/S Holst 10,00, Aalborg Venstreblad 15,00, Hestbech & Co. 10,00, C. W. Obels Tobaksfabrik 10,00, Faktor Møller 5,00, Faktor Chr. Jensen 3,00, Afdelingens Medlemmer 128,00, ialt 421,00; *Fredericia:* Red. Joh. Jørgensen 10,00, Bogtrykker R. Ottesen 10,00, Red. Ernst Jensen 10,00, Red.-sekr. P. M. Jensen 3,00, Fredericia Centraltrykkeri (Johs. Madsen & Co.) 10,00, Red. Honoré 10,00, Frk. Cathr. Rasmussen 5,00, Kontorbestyrer Heinrich Hansen 5,00, Vald. Petersen, »Fremad«, 15,00, P. Petersen 10,00, N. P. Jensen 10,00, Ottesens Pers. 20,00, Dagbladets Pers. 40,00, Centraltrykkeriets Pers. 18,00, Social-Demokratens Pers. 45,00, Avisens Pers. 38,00, ialt 259,00; *Frederikshavn* Lokalafdeling 35,00; *Helsingør* Lokalafdeling 75,00; *Holbæk:* Faktor Sundahl 5,00, Bogtrykker Olsen 10,00, Amtstidende 15,00, Faktor Tjalve 10,00, Venstrebladet 15,00, Amtsavisen 15,00, Afdelingens Medlemmer 135,00, ialt 205,00; *Kalundborg:* Afdelingens Medlemmer 150,00, Kalundborg Avis 10,00, Kalundborg Folkeblad 10,00, Kalundborg Dagblad 10,00, Borgmester Fr. Andersen 10,00, Red.-sekr. Christensen 5,00, Red.-sekr. Madsen 5,00, ialt 200,00; *Køge* Lokalafdeling 80,00, Østsj. Folkeblad 20,00, Red. Axelsen 5,00, Red.-sekr. Vald. Olsen 5,00, Bogholder H. P. Christiansen 5,00, Faktor L. Nordholt 5,00, Faktor H. Jørgensen 5,00, ialt 125,00; *Maribo:* Lokalkassen 20,00, Afdelingens Medl. 13,00, Faktor Madsen 5,00, Red. D. Ditlevsen 10,00, Red. M. Andersen 15,00, Red. Regnar Pedersen 10,00, Red. Aage Pedersen 2,00, Red. N. M. Nielsen 2,00, Red. M. Larsen 2,00, Red.-sekr. Thortzen 1,00, ialt 80,00; *Middelfart* Lokalafdeling 20,00; *Nyborg:* Firmaet C. Schønemann 10,00, Nyborg Avis' Red. 10,00, Nyborg Soc.-Dem.s Red. 10,00, Faktor C. Egebjerg 5,00, Afdelingens Medlemmer 65,00, ialt 100,00; *Randers:* Randers Amtstid.s tekn. Pers. 36,00, Red. Nøhr 2,00, Red.-sekr. Schytte 2,00, V. Nielsen 3,00, Soc.-Dem.s tekn. Pers. 43,00, Randers Dagblads tekn. Pers. 50,00, Bogtrykker Rye 10,00, Faktor Jørgensen 10,00, Rich. Jensen 5,00, Chr. Nielsens Bogtr. 10,00, Faktor P. Clausen Buch 10,00, K. Jensen 2,00, E. Jensen 2,00, Rittig 6,00, C. V. Nielsen 5,00, O. M. Sørensen 5,00, Chr. Christensen 5,00, Bogtrykker N. K. Nielsen 10,00, Ekspestr.s tekn. Pers. 31,00, Randers Venstrebl.s tekn. Pers. 46,00, Randers Amtsavis' tekn. Pers. 91,00, Red.-sekr. V. Skaaning 2,00, Red. af Randers Amtsavis 10,00, Faktor Helmuth Bech 10,00, Bern. Jensen, Hadsten, 5,00, ialt 411,00; *Skanderborg* Lokalafdeling 35,00; *Skive:* Firmaet L. Pedersen 25,00, Skive Folkeblad 25,00, Afdelingskassen 50,00, Afdelingens Medlemmer 94,00, ialt 194,00; *Svendborg* Lokalafdeling 180,00, Svendborg Avis 25,00, Red. Egebjerg 5,00, Red. Kraft 5,00, Bogtr. Arnberg 5,00, Bogtr. Høgfeldt 5,00, Faktor H. P. Rasmussen 5,00, Faktor Michaelsen 5,00, Faktor Fedder Hansen 5,00, Faktor Joh. Petersen 5,00, Faktor E. Meyer 5,00, ialt 250,00; *Varde* Lokalafdeling 37,00, Bogtrykker P. A. Petersen 4,00, ialt 41,00; *Vejle:* Vejle Amts Folkeblad 30,00, Pers. 50,00, Faktor Th. Petersen 5,00, Vejle Soc.-Dem. 15,00, Pers. 26,00, Bogtrykker Chr. Høyer 10,00, Hans Høyer 5,00, Ejnar Hermansen 3,00, Grosserer Chr. Hindborg 10,00, Pers. 33,00, Bogtrykker Chr. Udbye 10,00, Bogtrykker Th. Udbye 10,00, Pers. 15,00, Bogtrykker Rud. Simonsen 10,00, Bent Christensen 3,00, Red. D. Schweitzer 5,00, Red.-sekr. E. W. Lorentzen 3,00, Vejle Amts Avis' Pers. 43,00, Frk. Clara Petersen 2,00, Borgmester C. Jacobsen 20,00, Forsørgelsesinsp. Gustav Andersen 5,00, Vejle Lokalkasse 138,00, ialt 451,00; *Brønderslev:* Afdelingens Medlemmer 30,00, Bogtrykker Henriksen 5,00, ialt 35,00; *Næstved* Lokalafdeling 553,00; *Odense* Lokalafdeling 667,00; tilsammen Kr. 4157,00. — Ialt med det tidligere indkomne *Kr. 6903,00.*

København, 17. December 1921.

Karl Sørensen.

DANSK TYPOGRAF FORBUND BOGTRYKFAGETS ARBEJDSLØSHEDSKASSE

VESTERGADE 5, 1. SAL
KØBENHAVN B.

KONTORERNE er aabne for Ind- og Udbetaling fra 1—3 undtagen *Lørdag (11—1)* samt *Fredag* og *Mandag Aften Kl. 5—6½*. Telefon *4331*.

FORMANDEN træffes som Regel til samme Tider. Telefon *13,331*.

ANVISNINGSKONTORET. Telefon *4331*. Telegramadr.: Typforbundet, Kbhvn.

FORENINGSMEDDELELSER

TILSKUD FRA HOVEDKASSEN er efter lovformelig Begæring tilsendt følgende Afdelinger: 14. December: Middelfart 300,00. 15. December: Aabenraa 300,00; Haderslev 250,00.

København, 17. December 1921.

Forretningsudvalget.

NYE MEDLEMMER

København: Sætter Reimer Orla Hansen, udl. 1. 12. 21 hos Ehbrecht (arb. s. St.).

Indvendinger mod Optagelsen maa ske inden 14 Dage fra Dato til vedkommende Lokalafd.

TILTRAADTE

København: 3493 Johs. Mortensen fra Udl. (arbl.).

Nyborg: 3343 Edwin Hansen (C. Schønemann). Næstved: 6818 Fr. Wollander (arbl.).

FRATRAADTE

København: 3380 Knud Petersen til Roskilde (arbl.). 3747 Alfred Faxedahl til Lyngby (arbl.). 3757 Alfred Sørensen til Rudkøbing (arbl.). 1083 Vilh. Lindberg til Lyngby (arbl.).

Grenaa: 6319 Viggo Andersen til Aalborg (arbl.). Lyngby: 1463 A. P. Andersen til Udl. i Pl. Nykøbing F.: 6229 Carl Alb. Müller til Nakskov i Pl. Ringsted: 6818 Fr. Wollander paa Rejse. Sønderborg: 7091 Wilh. Sprenger til Tønder i Pl.

Gutenbergkoret.

Fredag den 23. ds. ingen Sangøvelse. Fredag den 30. ds. gives atter Møde. En god anden Bas kan efter aflagt Prøve optages i Koret.

Henvendelse i Café du Parc, Gyldenløvesgade 25, hver Fredag Aften fra 8½—10½, eller til E. Fossing, Edv. Griegsgade 18, Str.

Aktive og Passive Medlemmer ønskes glædelig Jul! (4i)

T. S. **Ingen Gymnastik** 23. Decbr.—3. Januar. *Styrelsen.*

ANNONCER

To Maskinsættere

til Linotype kan fra 1. Januar faa Plads paa »Møens Dagblad«, Stege. Henvendelse til Redaktør *Bennike*, Stege. (313)

„Typograph"-

Sætter, som er villig til Haandsætning, *søger* Plads snarest. — Billet mrkt. »307« modtager Ekspeditionskontoret.

Bogtrykkeri
(med eller uden Avis)

ønskes til Købs. Billet mrkt. »306« med Pris og alle Oplysninger snarest til Ekspeditionskontoret.

Tandlæge Warnøe, (152)

Kultorvet Nr. 14[1] - Telf. Byen 7565.

Yder Rabat til Sygekassens Medlemmer.

Konsultation 10—3½. Mandag, Onsdag og Fredag 5—7½. Bedøvelse hele Dagen.

Boktryckerikalendern 1921.

Detta inom fackkretsar högt skattade arbete utkommer i dagarna med en ny upplaga. Boken är bunden i helt klotband tryckt å papper från Lessebo.

Innehållet omfatter över 400 sidor och cirka 140 illustrationer i svart och färgtryck samt cirka 80 sidor annonser i två färger.

Ur innehållet må anföras:

President Warren G. Harding av Dr. Erik Ullén.
Frih. Per Hierta av Frih. Johannes Rudbeck.
John Rylands Bibliotek av Henry Guppy.
Dir. Harald Nyholm av Disp. Carl Z. Hæggström.
Giambattista Bodoni av Simon Bernsteen.
»Bugra« av Dir. Max Fiedler.
St. John Hornby av B. H. Newdigate.
Boktrykkerfaget i Norge av A. B. Wium.
Aubrey Beardsley av Axel L. Romdahl.
Bogudsmykningen gennem tiderne av Emil Selmar.
Axel Edw. Sahlin ock Roycroft-stilen av Wald. Zachrisson.
Curtis Publishing Co. av Edv. F. Meyer.
Simon Bernsteen av Emil Selmar.
Djuptrycket av Direktör Anselm Hartog.
Tankar om bokutstyrsel V av Wald. Zachrisson.
Stereotypering av autotypier.
Knut Ströms moderna affischkonst.
Typografiska uttrycksmedel av Axel Edw. Sahlin.

Dessutom innehåller Kalendern förteckning över boktidnings-, accidens- och stentryckerier i Sverige, Norge, Danmark och Finland.

Pris for Medlemmer af Dansk Typograf-Forbund Kr. 12.50.

Bestillinger modtages af: (311)

I. H. Schultz's Forlagsboghandel,

Havnegade 15. Telefon: Central 5154.

TELEFON CENTRAL 14823 Byen 3534 & 468X TELEGRAM-ADRESSE: LEVIRIK.

Erik Levison

GRAFISKE ARTIKLER EN GROS

KØBENHAVN B Vestre Boulevard 36.

NYE OG BRUGTE GRAFISKE MASKINER SAMT BOGBINDERIMASKINER AF ENHVER ART LEVERES I STORT UDVALG OG ALLE FORMATER FRA LAGER. STORT LAGER MED SÆRLIGT GODT UDVALG I TRÆMATERIALER OG UTENSILIER. ENEREPRÆSENTANT FOR SKRIFTSTØBERIET A/S GENZSCH & HEYSE HAMBURG

RIGHOLDIGT LAGER AF SORTE OG KULØRTE FARVER FRA CHR. HOSTMANN-STEINBERGSKE FARVE-FABRIKKER, CELLE. FREDSKVALITET.

FULDSTÆNDIG INDRETNING AF TRYKKERIER I ALLE STØRRELSER. ET BESØG I UDSTILLINGS-LOKALERNE ANBEFALES.

Brug ikke det første det bedste.
Anvend altid DRUBIN Tørringspasta 9090.

Telefon 9090 Telegr.-Adr.: DRUBIN, Valby.

F. L. BIE A/S Gothersgade 28, København.

Telefon Central 8062 og Pålæ 1556.

Samtlige Maskiner og Artikler for **Bogtrykkerier, Bogbinderier, Litho-Etablissementer, Klichéfabriker** og beslægtede Brancher.

Kulante Betingelser.

Stadigt stort Lager. (10)

Chr. Thomsen

Lille Blegdamsvej Nr. 1

Telefon Nora 2165 v

leverer vaskede kulørte og hvide Pudseklude til Dagens billigste Priser.

Ordre til Byen saavel som Provinsen ekspederes omgaaende. (151)

Tandlæge Edv. Møller,

Købmagergade 30, 2.

udfører enhver Tandbehandling til smaa Priser. Samvittighedsfuldt Arbejde. Bedøvelse hele Dagen. Konsultationstid 10—3½, 6—7 Efterm. Telefon 8181. (14)

Husk A. E.s Rabat.

Største Besparelse

for Foreningens Medlemmer er at benytte **A. E.s Rabatkort.** Kortene udleveres gratis paa Foreningens Kontor. (19)

PARITZ GOTTSHALCK

KONGENS NYTORV 8 · TELEFON 8378

Nye og brugte Maskiner haves paa Lager.

Stort Lager af alle Utensilier. (12)

J. G. A. Eickhoff, København B.

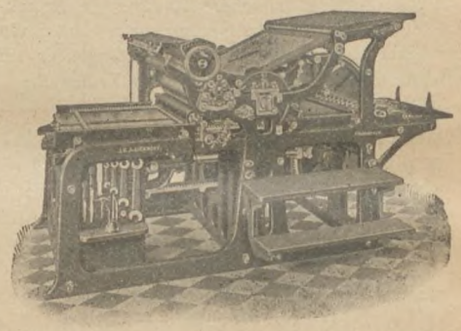

Vesterbrogade 97 · Telf. 12078-79.

Tandlæge Dyrlund-Smith og Kisbye,

St. Kongensgade 45 II. (6)

Konsult.: 10—4 og 6—7, Søndag 10—11.

25 pCt.s Moderation. — Telefon 6125.

Genzsch & Heyse · Skriftstøberi

Etableret 1833 **Hamburg** Filial i München

Agentur og Lager:

Erik Levison, Vestre Boulevard 36, København B.

Telefoner: Central 14823, Byen 3534 og 468 x

Genzsch-Antikva

Alle Dele til Linotype bedst og billigst. Nordisk Mekanik, Finmekanisk Værksted. P. Hvidtfeldtsstr. 16. Tlf. Byen 1603 y. **Linograph-Kiler** repareres, nye paa Lager. Et Parti **Sættemaskinmetal** 50 Øre pr. kg.

Elektriske Smeltegryder, verdenskendte Mærker. Strømforbrug ca. 0,7 Kw. pr. Time. Pris: antagelig 20,000 Mark ab Værk. inkl. ny Gryde, med Mantel. (312)

Redaktør: Fr. Nielsen. Bygaardsstræde 8, Køge. Ekspeditør: Karl Sørensen, Vestergade 5, 1. Sal, Kbhvn. B.
Abonnem. gennem Postkontorerne: 1 Kr. 50 Øre Kv. Annoncer: 35 Øre pr. Petitlinje (pladss. Medl. 25 Øre). 26 Gange og derover Rabat.
Trykt hos F. E. Bording (V. Petersen). København.

TYPOGRAF-TIDENDE

ORGAN FOR DE TYPOGRAFISKE ARBEJDERES INTERESSER

NUMER 52 KØBENHAVN DEN 30. DECEMBER 1921 XLVIII AARGANG

SITUATIONEN

Som kortelig meddelt i forrige Nr. af »Typ.-Tid.« tog Forhandlingerne om den københavnske Tarif sin Begyndelse i forrige Uge. Fredag den 16. ds. fandt der saaledes et Plenarmøde Sted i Københavns Bogtrykkerforening. Paa dette Møde forelaa saavel K. B s Styrelses Forslag til Tarif som vor Tarifkommissions Modforslag. Der forhandledes til Midnatstid, væsentlig dels for at markere de to Forslags Stilling overfor hinanden, dels for at søge at finde et passende Forhandlingsgrundlag for de kommende Dage. Dette Møde sluttede med Nedsættelse af et 8-Mands Underudvalg fra hver Side, som atter afholdt Møde i Onsdags. Dette Møde forløb uden noget positivt Resultat til henad Midnat, hvorpaa det afbrødes med en Aftale om Fortsættelse Dagen efter.

Dette nye Møde er endnu ikke begyndt, da disse Linjer skrives, men vil finde Sted samtidig, som de gaar i Trykken — nemlig i Dag Torsdag.

Med Hensyn til vor Modparts Krav i det foreliggende Tarifforslag saa er de af en saadan Natur, at de ved K. B.s Styrelses tilsyneladende stædige Fastholden med fuld Føje kan betegnes som umulige. Vi har grundet Tvivl om, at disse Krav deles af Københavns Bogtrykkerforenings Medlemmer. Thi i saa Fald er en Katastrofe uundgaaelig. Vi vil til det sidste haabe, at det maa lykkes at finde en Vej ud af Uføret. Men K. B.s Styrelses Krav, hvis Sygelighed vi for nærværende ikke skal komme nærmere ind paa, lover ikke godt. Kun til en Udfoldelse og lang Tids Demonstration af Arbejdernes Sammenhold, Offervilje og Solidaritet vil det være velegnet.

Men maatte dog forinden Fornuften sejre hos vor Modpart! ***

ANSVARET

Formanden for Københavns Bogtrykkerforening, Hr. *Einar Levison*, har atter fundet en Lejlighed til at fastslaa, at det er de københavnske Typografer, der bærer Skylden for Misèren i Bogtrykfaget. Hr. Levison udtalte ifølge Referatet i »De grafiske Fag« ved K. B.s Generalforsamling den 16. ds.:

»Hensynet til Publikum, der ganske naturligt havde reageret overfor de københavnske Typografers Mangel paa Forstaaelse af Tidens Krav, ved at etablere Koberstrejke eller ved at lade Ordrerne gaa til Udlandet eller til Provinsen, og Bestræbelserne for dog i nogen Grad at søge Arbejdsløsheden afbødet og dermed Faget hjulpet til en sundere Basis, havde været afgørende for Styrelsen ved dette Forslags Udarbejdelse, og det maatte haabes, at vor Modpart nu vilde yde sin Medvirkning til at raade Bod paa den faglige Misère, for hvilken den havde sin store Part af Ansvaret«

Ved samme Generalforsamling diskuteredes den meget omstridte »Minimalberegning«, hvis »videnskabelige« Grundlag nu synes at vakle, idet Misfornøjelsen med den stadig vokser blandt Bogtrykkerne. Under Diskussionen om denne Sag udtalte et af Bogtrykkerforeningens Medlemmer, Hr. *Henning Møller*, at efter hans Formening vilde *»Ophævelsen af Minimalberegningen være Midlet til bringe Faget over Krisen«*.

Denne Udtalelse falder, som man vil se, ikke ganske sammen med det Synspunkt, som Hr. Levison anlægger, naar Talen er om, hvem der bærer Skylden for Krisen i vort Fag. Og der er god Grund til at minde Bogtrykkerforeningens Formand om det gamle Ord: Hvi ser du Skæven i din Broders Øje —?

Vi vil imidlertid haabe, at man ved de Forhandlinger om en ny Overenskomst, som i disse Dage føres i København, vil udvise en gensidig Forstaaelse af Situationen, som kan føre til en for begge Parter tilfredsstillende Ordning og til Fremme af vort Fags Interesser. Men saa maa K. B.s ledende Mænd høre op med de evindelige Paastande om, at det er Typograferne, der bærer Skylden for Fagets Trængselstid. Thi det maa ikke glemmes, at der var andre og mere medvirkende Aarsager til, at Priserne paa Bogtrykarbejdet steg til deres nuværende Højde end Typografernes Lønninger — *Aarsager, som nu ikke længere er til Stede.*

Lad os dog være ærlige Mennesker!

ARBEJDSLØSHEDSLOVEN

Den nye Arbejdsløshedslov, der omfatter Arbejdsløshedsforsikring, Arbejdsanvisning og Nødhjælpsarbejde, er nu endelig færdigbehandlet fra Rigsdagen og træder i Kraft 1. Januar 1922.

Som bekendt har denne Lov under Behandlingen i Rigsdagen givet Anledning til megen politisk Strid. Fra Regeringspartierens Side var Loven oprindelig tænkt som et Anslag mod Arbejderklassen. Gennem en Række reaktionære Bestemmelser vilde man fratage Kasserne det Selvstyre, som havde været givet i de tidligere Love, og endvidere havde Loven en udpræget Tendens til at støtte Arbejdsgiverne i deres aabenlyse Bestræbelser for at trykke Arbejdernes Lønninger i Overenskomstperioderne. Heldigvis lykkedes det i sidste Øjeblik at forhindre disse lidet tiltalende Forsøg, og Takken derfor tilkommer Arbejderpartiets Repræsentanter. Der er fra deres Side udført et ikke ringe Arbejde for at opnaa et Resultat, der ikke alene forskaaner Arbejdsløshedskasserne for de paatænkte Uhyrligheder, men som i Særdeleshed bidrager til, at de mange Tusind arbejdsløse faar en større Understøttelse end den, som Agrarregeringen havde tilmaalt disse i første Omgang.

Den foreliggende Lov er naturligvis ikke fuldtud tilfredsstillende for Arbejderne, men de meget vanskelige Arbejdsforhold samt de politiske Magthaveres Uvilje til at yde Hjælp mod den uforskyldte Arbejdsløshed, gør det nødvendigt, at vi maa tage den Haandsrækning, som her tilbydes.

Ifølge Loven vil den vedtægtsmæssige Understøttelse forblive uforandret i det første Aar, og med Hensyn til fortsat Hjælp eller Tillægshjælp til den vedtægtsmæssige Understøttelse til Familieforsørgere da giver Loven Bemyndigelse til, at de kommunale Hjælpekasser indtil videre kan udbetale saadanne Understøttelser.

Den fortsatte Hjælp vil ikke kunne overstige det af Arbejdsløshedskasserne hidtil ydede Beløb med et Tillæg til Familieforsørgere med Børn af 45 Øre pr. Barn under 15 Aar pr. ledig Dag.

Som Tillægshjælp til den vedtægtsmæssige Understøttelse eller fortsat Hjælp ydes 45 Øre pr. Barn for hver ledig Dag, men den kommunale Hjælpekasse kan efter Bemyndigelse fra Kommunalbestyrelsen endvidere til Familieforsørgere udbetale en Hjælp af indtil 1 Kr. 50 Øre pr. ledig Dag. Dette gælder indtil 1. April 1922; efter den Tid kan der kun udbetales 1 Kr. pr. Dag, og denne Hjælp samt de 45 Øre pr. Barn kan yderligere nedsættes med henholdsvis 20 Øre og 3 Øre for hver 162 Kr., som Dyrtidstillæget for gifte Mænd i Statstjenesten falder i Forhold til Beløbet pr. 1. Oktober 1922.

Da Kasserne endnu ikke har modtaget nærmere Instruktioner angaaende Enkelthederne i de nævnte Understøttelsesforhold, vil der senere fremkomme Meddelelse derom. *K. S.*

JEPPE PAA BJERGET

Hr. Sørensen-Kjeld finder sikkert sin sidste Artikel glimrende; jeg derimod synes, den er smagløs, og ser i den kun et meget simpelt Angreb paa Hr. Erik Holm. Sidstnævnte har med Elskværdighed søgt at varetage andre end sine

egne Interesser, hvilket er mere, end der kan siges om S.-K., thi for ham gælder det — efter alt at dømme — kun om personligt at spare saa meget som muligt.

Finder de arbejdende Kolleger Kontingentet for højt og umuligt at leve for Lønnen, hvad skal en arbejdsløs saa stille op med en Understøttelse, der, naar den ordinære er opbrugt, for en gift kun er 5 Kr. pr. Dag.

Skulde der en Gang indenfor Forbundet blive Tale om Valg af en »Hovmester«, da haaber jeg, Medlemmerne vil erindre S.-K. og hans Omtale af E. H., thi efter den her førte Polemik at dømme findes ingen bedre Mand end sidstnævnte.

S.-K.s Henvisning til Arbejdsgivernes Kontor burde han have tænkt lidt nærmere over, forinden den var gaaet i »Typ.-Tid.« En Henvendelse her var muligvis berettiget af de arbejdende Typografer, der i Øjeblikket er med til at fylde d'Hrr. Arbejdsgiveres Pegnekasse, men ikke af os, der gaar ledige. Skulde S.-K. blive Medlem af næste Tarif-Kommission, haaber jeg, han erindrer sine egne Ord.

Hvis den Tanke at tage Arbejde til Minimallønnen — ikke under — blev til Alvor og gennemført af de nuværende arbejdsløse, da vilde Rollerne sikkert blive byttede for manges Vedkommende, maaske ogsaa for S.-K. Dog kan jeg trøste ham med, at endnu kan man blandt de arbejdsløse finde *Kammerater* — for ikke at tage Munden fuld og sige: vi er det alle.

Er en Lønforhøjelse nødvendig, for at arbejdende Kolleger kan eksistere, er der vel ingen andre end dem selv, der kan gøre noget til en Lønstigning.

Hr. S.-K.s Artikel slutter med to Linjer, der kunde tyde paa, at han har læst lidt af Holberg, og vilde han fortsætte hermed i Stedet for at give gode Raad af samme Slags, som han er fremkommet med i sin sidste Artikel, var der sikkert ingen, der vilde have noget derimod — i hvert Fald ikke blandt de arbejdsløse.

Som politisk Kandestøber egner S.-K. sig sikkert ikke; om han mener at kunne blive Jeppe, er et andet Spørgsmaal.

København, 17. Decbr. 1921.

P. Jensen.

TIL INKASSATORER OG MEDLEMMER AF KØBENHAVNS AFDELING

Den 1. Januar træder de nye Sygekasselove i Kraft, ligesom Kontingentet til Invalidefonden inddrages i det ugentlige Kontingent. (Invalidekontingentet for det forløbne Oktober Kvartal betales i denne Uge med 1 Kr. 35 Øre pr. Medlem i Henhold til Kundgørelsen i sidste Nr.).

Fra 1. Uge 1922 bliver Kontingentet for heltbetalende Medlemmer indtil videre 6 Kr. 75 Øre + 1 Kr. i Ekstrakontingent, altsaa 15 Øre mere end nu, idet Kontingentet til faglige Afdeling ikke forandres, og Invalidefondens Kontingent tilføres med 10 Øre, de 5 Øre tillægges Lokalkassen, der ved Aarets Udgang skal tilskyde det manglende Beløb til Invalidefonden.

Sygeunderstøttelsen for *Mænd* bliver som hidtil 6 Kr. pr. Dag i 26 Uger, men de 4 Kr. udredes fremtidig af den statsanerkendte Kasse, der derved faar et større Statstilskud til Hjælp til de stærkt forhøjede Lægehonorarer. De 2 Kr. udredes som hidtil med 1 Kr. af den gamle Hjælpekasse og 1 Kr. af Det særlige Fond.

Ved Indlæggelse paa Sygehus fradrages der for Mænd og Lærlinge for Kommunens Hospitaler 60 Øre pr. Dag, men for Rigshospitalet 2 Kr. pr. Dag og for Amtssygehuset 1 Kr. 50 Øre pr. Dag.

Kontingentet for *Hustruer* er af Inspektoratet krævet forhøjet paa Grund af Sygedagenes Antal. Sygekassekontingentet er fastsat til 45 Øre pr. Uge, men Dagpengene bliver saa fremtidig 2 Kr. pr. Dag i 26 Uger, og *der fradrages intet i Dagpengene for Hustruer, naar de indlægges paa Hospital.* Hustruernes ugenlige Kontingent bliver herefter 70 Øre. Barselhjælp forhøjes til 30 Kr.

Lærlinge over 18 Aar betaler fremtidig ligesom Hustruer 70 Øre om Ugen og erholder 2 Kr. i Dagpenge, ligesom de gennem dette Kontingent yder Bidrag til Invalidefonden. *Lærlinge under 18 Aar betaler 60 Øre om Ugen,* da de først, naar de er 18 Aar, skal tiltræde Invalidefonden. *Lærlinge under 18 Aar opføres paa rød Liste.* Det samme gælder heltbetalende Medlemmer *over 62 Aar,* samt heltbetalende Medlemmer, *der ikke har dansk Indfødsret.* Disse 2 Grupper skal ikke betale til Invalidefonden og opføres derfor paa rød Liste med et Kontingent af 7 Kr. 65 Øre pr. Uge.

Mandlige Hjælpearbejdere betaler som hidtil 5 Kr. 30 Øre pr. Uge + 1 Kr. i Ekstrakontingent, og *kvindelige Hjælpearbejdere* som hidtil 2 Kr. 65 Øre pr. Uge + 50 Øre i Ekstrakontingent og opføres fortsat paa den hvide Liste.

Medlemmer, der paa Grund af at være bemidlede, ifølge Ministeriets Kendelse ikke kan forblive som nydende Medlemmer af den statsanerkendte Sygekasse, men som bliver i den faglige Afdeling, kan vedblivende sikre sig en daglig Pengehjælp af 6 Kr. for et Kontingent af 100 Øre om Ugen, det samlede Kontingent bliver saa for disse Medlemmer 6 Kr. 55 Øre + 1 Kr. i Ekstrakontingent og opføres paa rød Liste. Disse Medlemmer maa selv sørge for Læge og Hospital, hvilket de kan sikre sig ved Henvendelse til Sygekassen »Danmark«, Gl. Kongevej 6, 3. Sal.

Laur. Jensen.

ANDRE TONER

Som en behagelig Modsætning til de evindelige Raab om Lønnedsættelse kan anføres en Udtalelse af Direktøren for »General Electric Company«, som ifølge den tysk-amerikanske Bogtrykker-Tidende har ytret sig saaledes:

»Høje Lønninger er det mest økonomiske for Industrien. Arbejderne skal erholde et Plus over de blotte Livsomkostninger, thi ellers gives der intet Fremskridt til højere Civilisation. Bedre Maskiner, bedre industriel Ledelse, forhøjet Dygtighed af Arbejderne, nye Opfindelser, Arbejdets Udførelse af større økonomiske Enheder skal løse dette Problem. Altid blot at stræbe efter at reducere Lønnen, er stupid, overlevet, til Skade for Publikum og ligner den Mands Adfærd, som lidt efter lidt nedsatte sin Hests Næring til et Pund Straa, for saa at se den dø af Sult. Naar I har Interesse af Lønninger paa 10 Cents pr. Dag, saa flyt Eders Forretninger til Kina og gaa fallit.«

Det er unægtelig en anden Tale end den, der lyder fra vor egen Langkjær.

NÆR OG FJÆRN

KØBENHAVNS STYRELSE holder Møde førstkommende Mandag Kl. 7 i Vestergade 5 1.

Formanden.

TIL INKASSATORERNE. Kontingentet paa Listen for 49.—52. Uge bedes opført saaledes: For heltbetalende under 62 Aar (de, der betaler 660 Øre) opføres særskilt paa hvid Liste og i den hos Inkassatorerne beroende Kvitteringsbog 135 Øre til Invalidefonden. Paa samme Maade opføres særskilt 135 Øre for Hustruer og Lærlinge over 18 Aar. — De øvrige Kontingenter (derunder Ekstrakontingentet paa henholdsvis 50 og 100 Øre) bliver for denne Listes Vedkommende uforandret.

TILLIDSMÆNDENE i København anmodes om nøje at udfylde de udsendte Skemaer, navnlig Adresserne, af Hensyn til Lægekortene, der ellers ikke er gyldige.

TYPOGRAFERNES SYGE-HJÆLPEKASSE. I den kommende Uge træffes Kassereren Tirsdag den 3. Januar Kl. 7—8 og Lørdag den 7. Januar Kl. 7—9. Inkassatorerne bedes saa vidt mulig benytte Tirsdagen. (Se omstaaende Annonce).

TYPOGRAFERNES SANGFORENING afholder sin 76. Aarsfest Lørdag den 14. Januar 1922 Kl. 7½ i Arbejderforeningen af 1860's Lokaler, Nørrevoldgade 90. Under *Axel Guldbrandsens* Ledelse udføres to Afdelinger Korsange, og imellem disse er der Optræden af Operasangerinden Fru *Nora Elé*, Cellisten *Frits Dietzmann* og Skuespiller *Ahnfeldt-Rønne.* Efter Koncerten afholdes Bal til Kl. 1. Program og Billetter faas hos Sangforeningens Medlemmer og hos Hr. *Anton Jensen.*

Bemærk: Passive Medlemmer, som paa Grund af Arbejdsløshed ikke har modtaget deres Aarsfest-Billetter paa de resp. Trykkerier inden 1. Januar, bedes afhente disse i Lokalet, Danas Have, Nørrebrogade 21, Fredage fra Kl. 8.

JULETRÆSFESTEN. Af Gaver til Lotteriet modtog vi endvidere: F. L. Bie: 3 Vinkelhager, 5 Aale, 12 Pincetter, 2 Tilretningsknive; Nyholm & Frederiksen: 5 Guldfyldepenne, 3 Æske-Post; Bordings Bogtr. (Victor Petersen): En Pakke Skrivemateriale; John Martins Forlag: En Pakke Bøger; Carl Lauritzen: En Pakke Bøger.

JULEINDSAMLINGEN. Et af Kolding Lokalafdelings Medlemmer, der er Indehaver af et mindre Bogtrykkeri, har til Juleindsamlingen ydet det smukke Beløb af 50 Kr.

25-AARS JUBILÆUM. Den 1. Januar 1922 kan to Holbæk-Typografer, *H. P. Hansen* og *Ludvig Jensen,* fejre 25-Aarsdagen for deres Indtrædelse i Dansk Typograf-Forbund. H. P. Hansen har lært i H. Foghs Bogtrykkeri i Horsens og siden arbejdet i Herning, København og Roskilde, indtil han i 1905 kom til Holbæk og først arbejdede paa Venstrebladet og derefter paa Amtsavisen. Ludv. Jensen har lært i Stiftstidende i Nykøbing F. og siden arbejdet i Nakskov, København og Slagelse. Til Holbæk kom han i 1912 og arbejdede først i Ekspresstrykkeriet og derefter paa Venstrebladet. Begge Jubilarerne har altid været gode og interesserede Kolleger. *

BREV henligger paa Forbundskontoret til Frederik Aslaksen og til Gennan Gøtke.

DØDSFALD. Vor Kollega *Axel M. Larsen,* der i mange Aar har arbejdet i Gyldendals Forlagstrykkeri (de sidste 6—7 Aar som Maskinsætter), døde den 14. ds. paa Kommunehospitalet af en Ekszemsygdom, der allerede ytrede sig første Gang for et Aar siden og nu atter var blusset op. Hertil kom en ondartet Lungebetændelse, der satte Punktum for den ellers saa raske og livlige unge Mands Tilværelse. I Tirsdags jordedes han paa Assistens Kirkegaard, fulgt af Kolleger og Arbejdskammerater, og Gutenbergbanneret sænkedes over hans Grav. Axel Larsen, der havde lært hos M. Truelsen, blev 37 Aar gl. og var en i alle Maader pligttro og god Kammerat.

C. V.

FORRETNINGSUDVALGSMØDER

Den 1. December 1921.

1. Forretningsføreren aflagde Beretning fra Besøg i Slagelse, Køge, Aarhus, Fredericia og Skanderborg. I Køge havde Flertallet af Medlemmerne opgivet deres Vægring imod at betale det forhøjede Kontingent. To Medlemmer var blevet slettet for Restance. — Til Efterretning.

2. Forretningsføreren meddelte, at der var afsendt Svar til Sygekasseinspektoratet paa den i Mødet den 28. Juli behandlede Skrivelse. Et af Inspektoratet stillet Krav om at tegne Kautionsforsikring undersøges nærmere. — Til Efterretning.

3. Afdelingsstyrelsen i Randers forespørger, om Forbundet vil laane Afdelingen 1500 Kr. til et Skoletrykkeri. — Kan ikke imødekommes for Tiden.

4. Et Medlem i Odense søger hvilende Ret for et Aar, fra 1. December d. A. at regne. — Tilstodes.

5. To Medlemmer i Rønne søger hvilende Ret for et Aar, fra 29. Oktober d. A. at regne. — Tilstodes.

6. Et Medlem i Hobro søger hvilende Ret for et Aar, fra 1. November d. A. at regne. — Tilstodes.

7. En Skrivelse fra Lokalformændene i de sydjyske Afdelinger drøftedes og Svar afsendes.

8. Det vedtoges at lade foretage skriftlig Afstemning blandt Forbundsstyrelsens Medlemmer ang. Valg af 3 Medlemmer til den københavnske Tarifkommission.

GENERALFORSAMLINGER OG MØDER

ROSKILDE LOKALAFDELING

afholdt ordinær Generalforsamling Onsdag den 7. December. Det vedtoges til Juleuddelingen af Lokalkassen at yde 100 Kr. Til Formand genvalgtes *Wm. Willumsen*, Næstformand: *Holger Hansen*, til Bestyrelsen: *Niels Olsen, Chr. Ludvigsen* og *Thorv. Andersen*. Revisorer: *A. Pedersen* og *S. Petersen*.

Under Eventuelt drøftede man et Forhold angaaende en Trykker, der, navnlig naar man ser hen til de sløje Tider, har endog ualmindelig »travlt«. Man haabede dog, at han selv sørger for atter at glide ned paa Normalarbejdsdagen, uden at Kollegerne skal se sig nødsaget til at sætte »Bremseklodsen« paa.

— Paa Afdelingens Initiativ er der fra 1. November oprettet en Fagklasse for Typografelærlinge ved den tekniske Skole. Som Leder fungerer Bogtrykker *Felix Møller*.

STYRELSESMØDER

DEN KØBENHAVNSKE STYRELSE

Den 7. November 1921.

Protokollen fra de 2 forrige Møder oplæstes og godkendtes. — I Anledning af Valget af Tarifkommission forelaa Protest og Anmodning fra Trykkernes Afdeling om Tilladelse til at maatte sende 3 Repræsentanter til Tarifkommissionen. Efter nogen Diskussion fastsloges det, at vi maatte rette os efter Lovene, som de nu een Gang var affattet, hvorfor Trykkerafdelingen anmodedes om at foretage Valget i Henhold hertil. — Aarsberetning forelaa fra Teknisk Selskabs Skole. Til Efterretning. — Cirkulære forelaa fra Handels- og Kontormedhjælperforeningen. Til Efterretning. — En Hjælpearbejder havde erholdt Tilladelse til at opsige sin Plads hos Qvist & Co., men var nu afkrævet den oppebaarne Understøttelse. Foreløbig Beslutning toges. — Et Firma havde villet ansætte en Trykkerlærling, men ved den foretagne Undersøgelse viste det sig, at Beskæftigelsesgraden i det forløbne Aar var for ringe, hvorfor Meddelelse om, at Antagelsen ikke kunde lade sig gøre, var meddelt Trykkeriet. Til Efterretning. — Cirkulære forelaa fra Socialdem. Forbund ang. Jubilæumsskriftet. Gaar videre til Redaktøren. — Ang. Brændselshjælp paa et Arbejdssted forelaa Divergenser, som efter det foreliggende toges til Efterretning. — En Kollega var afkrævet Erstatning efter Opgivende for skæve Tryk. Vedkommende skal nægte at indgaa herpaa. — Forelaa Brev ang. Forholdene i Tyskland. Til Efterretning. — En Række Anmodninger om Hjælp behandledes — dels afsloges, dels imødekommedes. — Hvilende Ret-Sager behandledes. — Mødet hævet.

Den 21. November 1921.

Protokollen fra forrige Møde oplæstes og godkendtes. — Formanden afgav Svar paa nogle i sidste Møde rejste Spørgsmaal. Til Efterretning. — Et Medlem var afskediget uden Varsel efter en Ordstrid med Principalen. Der forelaa en Del Oplysninger. Ifølge Sagens Karakter ønsker Styrelsen intet at foretage. — I Anledning af en behandlet Sag ønsker vedk. Personale et Møde med Styrelsen. Styrelsen erklærer sig villig efter Indbydelse. — Inkassatorer paa et Par Trykkerier regnede sig stadig for kontingentfri, trods Antallet af Medlemmer var under de i Lovene fastsatte 40. Der foretages en nærmere Undersøgelse, efter hvilken Sagen afgøres og vedkommende Medlemmer afkræves Kontingent. — Formanden refererede en Række foretagne Sager. — Kvindelig Hjælpearbejder var grundet paa kortvarig Sygdom krævet forlænget Læretid. Indsigelse gores. — Kvindelig Hjælpearbejder havde uden gyldig Grund afslaaet at modtage Plads. Understøttelsen var suspenderet. Godkendtes. — Arbejdernes Læseselskab fremsender Regnskab og Beretning og anmoder om Hjælp. 25 Kr. bevilges. — En Række Anmodninger om Hjælp behandledes. — Hvilende Ret-Sag behandledes. — Mødet hævet.

AFSTEMNINGSRESULTAT

Ved den Dags Dato foretagne Optælling af Stemmesedler angaaende Valg af 3 Medlemmer til Bogtrykfgaets Voldgiftsret valgtes *Jul. Schrøder* med 772 St., *O. Rundberg* med 598 St. og *Carl Christoffersen* med 453 St. Derefter havde Emil Frederiksen 320 St., Søndergaard 206 St. og Carl F. Hansen 181 St.

Ialt var afgivet 857 St., der alle var gyldige.

København, 19. December 1921.

Gundorph Sørensen. A. Søby. Axel Petersen. U. Hansen. O. Wendelboe.

TIL JULEUDDELINGEN har jeg endvidere modtaget:

Aarhus: Demokratens Pers. 125,00, Harald Jensen 10,00, M. Simonsen 5,00, De foren. Bogtr.: Mads Hansen 50,00, Pers. 101,00, Alfred Hansen 15,00, Thrues Pers. 49,00, Stiftsbogtrykkeriets Pers. 233,00, Funch Thomsen jun. 100,00, Clemenstrykkeriets Pers. 28,00, Jydsk Centraltrykkeri: Personalet 45,00, Jyllandsposten: Personalet 125,00, N. 100,00, Astrid Larsen 5,00, Sigrid Sort 5,00, Aage Pedersen 5,00, Magn. Frederiksen 5,00, Jydsk Papirlager A/S: Direktør Hoppe 25,00, Personalet 69,00, Handelstrykkeriet 25,00, Personalet 51,00, Juul Hansen 5,00, Geertsens Bogtrykkeri: Mar. Geertsen 25,00, Holger Hansen 5,00, Zeuners Pers. 26,00, Hestbeks Bogtr.: E. Hestbek 5,00, A. Arentoft 10,00, Chr. Olsens Tr.: Personalet 11,00, C. O. 15,00, Dam Christensen 5,00, Holms Bogtrykkeri: Carl Holm 10,00, Fru Hornbeck 5,00, Licius Nielsen 25,00, Personalet 15,00, S. J. Sorts Bogtr. 5,00, K. Sort 3,00, Personalet 4,00, Reklametrykkeriets Pers. 26,00, Aarhus Amtstidende 20,00, Personalet 95,00, W. 5,00, Chr. Møllers Pers. 11,00, J. Chr. Nielsen 3,00, Kongsvang Bogtr.: A. O. Poulsen 5,00, Pers. 13,00, ialt 1528,00; *Esbjerg:* Afdelingens Medl. 226,70, Red. Bendtsen 10,00, K. Rosendahl & Co. 10,00, Centraltrykkeriet 10,00, Bogtr. Schrøder 5,00, Vestj. Soc.-Dem. 10,00, Esbjerg-Posten 10,00, Esbjerg Venstreblad 10,00, ialt 291,70; *Faaborg:* Afdelingens Medl. 35,00, Carl Petersen 5,00, Boghandler F. C. Alstrøm 5,00, Red. N. J. Petersen 5,00, Red. R. Brandt 5,00, C. J. Andersen 5,00, ialt 60,00; *Herning:* Herning Folkeblads Pers. 26,00, Faktor Bendixen 5,00, Red. L. V. Bendixen 5,00, J. Stampe 5,00, H. Bendixen 5,00, Herning Avis' Pers. 23,00, Faktor P. Christensen 5,00, Faktor Sv. Christensen 10,00, Red. Hærvig 5,00, Red. Therkildsen 5,00, ialt 94,00; *Hjørring:* Lokalkassen 125,00, fhv. Faktor J. Helmig 3,00, ialt 128,00; *Holstebro* Lokalafdeling 123,00, Soc.-Dem. 15,00, ialt 138,00; *Horsens:* Afdelingens Medl. 257,00, Soc.-Dem. 25,00, Folkebladet 20,00, Avisen 10,00, J. A. Kloster 10,00, Horsens Bogtrykkeri 10,00, A. Backhausen 10,00, F. Schur & Co. 10,00, ialt 352,00; *Kolding:* Bibliotekar Torkild Petersen 10,00, Bogtr. Fuglsang 10,00, Red. Erik Hansen 10,00, Skatteopkræver N. P. Nielsen 4,00, Bogholder V. Schmidt 5,00, Fru Red. Konrad Jørgensen 20,00, Faktor E. Andersen 5,00, Bogtr. A. Lumbye 10,00, Faktor A. E. Nielsen 10,00, Kolding Folkeblad 10,00, Forretningsf. J. Rasmussen 5,00, Kolding Soc.-Dem. 10,00, Red. Knud Hansen 5,00, Red. Søren Jensen 5,00, Red.sekr. H. Jensen 2,00, Forrf. A. P. Thomsen 3,00, Bogholder Magnus Sørensen 2,00, Bogtr. A. Christiansen 5,00, Afdelingens Medlemmer 481,00, ialt 612,00; *Marstal* Lokalafdeling 10,00; *Odder:* Bogtr. Th. Eriksen 5,00, Bogtr. Kjeldsen 10,00, Red. Høegh-Nissen 10,00, Bogtr. Grønning 5,00, Afdelingens Medlemmer 30,00, ialt 60,00; *Odense* II: 10,00; *Ringsted:* Afdelingens Medl. 59,00, Venstres Folkeblad 20,00, Red. Abildtrup 10,00, K. Kristiansen 10,00, Ahrenth Flensborg 10,00, Ringsted Folketidende 20,00, Red. I. V. Christensen 10,00, J. V. Pedersen 10,00, Alfr. V. Jensen 1,50, P. Nisgaard 1,00, H. P. Jensen 2,00, Red. H. K. Hækkerup 30,00, Siesing 5,00, Bogtr. Krogh, Sorø; 5,00, A. Nielsen 5,00, Sorø Bogtrykkeri 10,00. Red. Fr. Martin 5,00, Venstres Folkeblad, Sorø, 10,00, Red. Jens N. Christiansen 5,00, B. Bendixen 5,00, ialt 233,50; *Ribe:* 8 Medlemmer 48,00; *Roskilde:* Roskilde Avis 10,00, Roskilde Tidende 10,00, Bogtr. J. Odense 5,00, Roskilde Dagblad 10,00, Faktor Bertelsen 5,00, Bogtr. Møller 10,00, Lokalkassen 100,00, Afdelingens Medlemmer 97,00, ialt 247,00; *Rudkøbing:* Lgl. Avis 10,00, Øland. Dagblad 10,00, Lgl. Folkebl. 10,00, Bogtr. R. C. Rasmussen 10,00, 12 Medl. 54,00, ialt 94,00; *Rønne:* Red. N. C. Nielsen 5,00, Red. H. Rasmussen 10,00, Forretningsf. Fogh 5,00, Frk. Nielsen 5,00, Rønne Lokalafd. 146,00, ialt 171,00; *Silkeborg:* Afd. Medlemmer 151,00, Red. Sørensen 20,00, Red. Jac. Christensen 5,00, Red.sekr. Tabor 6,00, Forrf. Th. Nielsen 3,00, Red. Hurup 5,00, Red.sekr. Mortensen 2,00, Bogtr. Pald 5,00, Bogtr. Bernh. Larsen 5,00, Bogtr. Stecher 5,00, ialt 207,00; *Stubbekøbing* Lokalafd. 20,00, Red. Føns 5,00, ialt 25,00; *Varde* II: Ribe Amtstidende 10,00, Faktor Johnsen 5,00, ialt 15,00. Tilsammen Kr. 4324,20. — Ialt med det tidligere indkomne *Kr. 11.227,20.*

De indsamlede Penge i Næstved og Odense fordeler sig saaledes: *Næstved:* A/S Næstved Tidende 50,00, Forrf. Vilh. Larsen 25,00, Red. H. P. Olsen 25,00, A/S Sydsj. Venstreblad 15,00, Red. Neerup 10,00, Red.sekr. N. P. Nielsen 5,00, Journalist Alf. Henriksen 2,00, A/S Næstved Avis 15,00, Red. Gregersen 10,00, Soc.-Dem. 15,00, Forrf. H. Birkedal 10,00, Red. A. M. Kristensen 5,00, Red.sekr. Hylander 5,00, Journalist H. Edv. Eriksen 5,00, Red. Chr. E. Johansen, Præstø, 10,00, Faktor Frandsen 5,00, Bogtr. Demuth 10,00, Bogtr. Chr. Dideriksen 5,00, Faktor Nielsen, Vordingborg, 10,00, Bogtr. N. Th. Jensen & Søn, Præstø, 10,00, Afdelingens Medlemmer 306,00, ialt 553,00; *Odense:* Fyns Soc.-Dem. 10,00, Andelsbogtr. 15,00, A. P. 5,00, Faktor Hvidhjelm Petersen 5,00, H. Hansens Bogtr. 5,00, Odense Avis' Bogtr. 10,00, Faktor Klixbøll 8,00, A/S Hagen & Sievertsen 10,00, Hagen & Sørensens Bogtr. 10,00, Journalist Knud Larsen 2,00, Red.-sekr. Martin Petersen 5,00, Faktor Brixtofte 5,00, Journalist Povl Sabroe 2,00, Red. Elmholt 5,00, Fyns Venstreblad 20,00, Faktor Sprogøe 10,00, Søndergaards Bogtr. 20,00, Steen Andersens Bogtr. 10,00, Thillerups Bogtr. 10,00, Faktor Chr. Rasmussen 5,00, Fyns Stiftsbogtr. 20,00, A. Dreyer 10,00, Faktor Fich 10,00, Fyns Tid.s Bogtr. 20,00, Faktor Johs. Nielsen 5,00, Kontorbestyrer Welblund 5,00, Afd. Medlemmer 435,00, ialt 677,00.

København, 27. December 1921.

Karl Sørensen.

TIL JULEUDDELINGEN har jeg endvidere modtaget:

Chr. Jørgensens Pers. 50,00, H. Crone 20,00, Ugens Nyheder 6,00, Egm. H. Petersens Pers. (2. B.) 319,00 (ialt 697 Kr.), Hoffensbergs Pers. 55,00, do. Faktor 10,00, Ranjes Pers. 35,00, Græbe (Prp. og Pers.) 100,00, Jensen & Rønagers Pers. 105,00, Soc.-Dem.s Pers. (6.-8. B.) 210,00, Krigsministeriets Tr. 15,00, Nielsen & Lydickes Sætterpers. 357,00, Dyva & Jeppesens Pers. og Faktorer (Fr.borggade) 80,00, Nørrebros Centraltr.s Pers. 58,00, Nationalbankens Pers. 43,00, Hasselbalcks Pers. 177,00, Christreus Pers. 150,00, Allers Pers. 262,00, H. Meyer (Prp. og Pers.) 90,00, Hertz' Pers. 52,00, Mohr & Co.s Pers. 15,00, Krohns Pers. ÷ 1 Hj.arb. 193,00, Bianco Lunos Trykkeripers. 154,00, do. Sætteripers. 252,00, C. Th. Thomsens Pers. 45,00, »H. S.« 10,00, Forlagstr.s Sætteripers. 37,00, do. Lager- og Trykkeripers. 38,00, Har. Jensens Pers. 92,00, W. J. Christensens Pers. 46,00, Wilh. Hansens Pers. 48,00, I. H. Schultz' Pers. (7. B.) 164,25, Fr. Bagges Pers. 57,00, Rasmussen & Rughs Pers. 10,00, Herdahls Pers. 10,00, H. H. Thieles Pers. 75,00, »F. & A.« 6,00, Københavns

Bogtr. (Prp. og Pers.) 20,00, Justesens Pers. 48,00, Normaltr.s Pers. 42,00, Wilh. Søborgs Pers. 28,00, Fjeldsøe (Firma og Pers.) 104,00, Hansons Pers. 16,00, »Arild« 20,00, Carl J. Christoffersen 10,00, A. W. Henningens Pers. 18,00, Berl. Tid.s Pers. (5. B.) 109,00, Ihrichs Pers. 55,00, Stenbechs Pers. 40,00, P. Hansens Pers. 63,00, Langkjærs Pers. (2.-3. B.) 52,00, Calbergs Pers. 10,00, Gyldendals Sætterpers. 15,00, O. C. Olsens Pers. 459,00, Backhausens Pers. 14,00, Fr. Bagges Pers. 30,00, Schou & Co.s Pers. 24,00, Christensen & Mikkelsens Pers. 30,50, Bærentzens Pers. 122,00, C. C. Petersens Pers. 115,00; tilsammen 4890,75. — Ialt med det tidligere indkomne *13.365 Kr. 95 Øre.*

København, 27. December 1921.

Laur. Jensen.

DANSK TYPOGRAF FORBUND BOGTRYKFAGETS ARBEJDSLØSHEDSKASSE

VESTERGADE 5, 1. SAL
KØBENHAVN B.

KONTORERNE er aabne for Ind- og Udbetaling fra 1—3 undtagen *Lørdag (11—1)* samt *Fredag* og *Mandag Aften Kl. 5—6½*. Telefon *4331*.

FORMANDEN træffes som Regel til samme Tider. Telefon *13,331*.

ANVISNINGSKONTORET. Telefon *4331*. Telegramadr.: Typforbundet, Kbhvn.

FORENINGSMEDDELELSER

TILSKUD FRA HOVEDKASSEN er efter lovformelig Begæring tilsendt følgende Afdelinger: 20. December: Logstør 100,00. 21. December: Helsingør 500,00. 23. December: Lyngby 500,00. 27. December: Næstved 500,00. 28. December: Fredericia 400,00.

København, 28. December 1921.

Forretningsudvalget.

NY LOKALKASSERER

Vejle: Kassereren, Typograf Carl Lund, Nørrebrogade 28, 1. Sal. Træffes fra 5—6 Aften.

NYE MEDLEMMER

København: Sætter Søren Lauritz Sørensen (Kihl), tidl. Medl. 1755 Nielsens Hustru Jutta Marie. 6424 Clausens Hustru Caroline Christine. Lærl. Sigurd Bjørnstjerne Napoleon Hagemann. Hj.arb. Aage Lønskar (Chr. Andersen).

Næstved: Sætter Erhardt Andersen, udl. 1. 1. 22 i A/S Næstved Tidende. Slagelse: Paal. Ingrid Nielsen (Sorø Amts Dagblad).

Indvendinger mod Optagelsen maa ske inden 14 Dage fra Dato til vedkommende Lokalafd.

TILTRAADTE

København: 2555 Peter Bjerregaard fra Udl. (arbl.). 4337 Johannes Petersen fra Aarhus (arbl.). 128 Edvin Beck fra Udl. (arbl.).

Aalborg: 1463 A. P. Andersen (arbl.), 6130 Th. Kassow (arbl.), 7038 Ejnar Jensen (arbl.), 3839 Hans Madsen (arbl.) og 3489 Ejnar Lassen (arbl.). Aarhus: 3913 J. H. Lindgren (arbl.). Kolding: 4327 Evald Larsen (arbl.). Lyngby: 1083 Vilh. Lindberg (arbl.), 3213 Villy Andersen (arbl.) og 3747 Alfred Faxedahl (arbl.). Næstved: 6619 Sv. G. Thomsen (arbl.) og 6868 Edv. Andr. Jensen (arbl.). Roskilde: 3380 Knud Petersen (arbl.). Rudkøbing: 3757 Alfred Sørensen (arbl.) og 7022 Harald Jørgensen (arbl.). Skive: 7012 Kr. Poulsen (arbl.).

FRATRAARTE

København: 6839 Chr. Frantzen til Esbjerg (arbl.). 3900 Svend G. Madsen til Silkeborg (arbl.). 1976 Ingemann Hansen til Lyngby (arbl.). 2452 Elly Schmidt til Roskilde (arbl.). 3213 Willy Andersen til Lyngby (arbl.). 1050 Holger Rasmussen, overgaaet til Hatte- og Bundtmager-Forb.

Fredericia: 3758 Tage Thomsen til Skanderborg (arbl.). Haderslev: 3477 Aage Sørensen til Silkeborg (arbl.) og 3205 R. Ventzel Pedersen til Holbæk (arbl.). Kolding: 3295 Bernh. Pedersen til Hjørring (arbl.) og 7022 Har. Jørgensen til Rudkøbing (arbl.). Næstved: 3345 Ejler Edv. Nielsen til Ringsted (arbl.). Odense: 6167 Henrik Simonsen til Svendborg (arbl.). Slagelse: 6868 Edv. A. Jensen til Næstved (arbl.).

UDMELDTE

København: 6527 S. R. E. Petersen (Elektra, Bestyrer). 2378 Mathilde Sørensen (and. Livsst.).

Aarhus: 4883 Kathrine Ivarsen (fratr. Faget). Odense: 4493 Hans Krogh (Bogtrykker) og 6027 Sofus Andersen (Bogtrykker).

UDLETTET MED RESTANCE

København: 3672 G. Petersen (Rom).

DØD

København: 857 Aksel Martinius Larsen (Forlagstr.).

Typografernes Syge-Hjælpekasse.

Kassereren træffes i den kommende Uge Tirsdag Aften Kl. 7—8 og Lørdag Aften Kl. 7—9 (derimod **ikke Fredag**). — Al Regnskab vedrørende Juletræsfesten bedes snarest opgjort. *Kassereren.*

afholder selskabelig Sammenkomst i St. Andreas Ordenens Lokaler, Frederiksberg Allé 11, Søndag d. 29. Januar Kl. 6. Adgangskort faas hos Kassereren. (3 A)

ANNONCER

I Henhold til Anvisningskontorets Regulativ, Punkt 6, gøres opmærksom paa, at ingen maa slutte bindende Aftale om Pladstilbud, før Henvendelse er sket til Lokalkassereren i den paagældende By eller i København til Anvisningskontorets Bestyrer Undladelse heraf medfører Karantæne.

Linotypesætter.

Ved Holbæk Amts Venstreblad kan en erfaren og absolut dygtig Maskinsætter i Løbet af Januar Maaned faa Plads ved ny »Ideal«-Dobbelmagasin. — Vedkommende maa kunne paatage sig det fulde Ansvar for Maskinen og være i Stand til at oplære stedlige Haandsættere.

Henvendelse med nødvendige Oplysninger til Faktor *Larsen*, Holbæk. (314)

Yngre Sætter

søger Plads ved Akcidens eller Avis. Bill. mrkt. »301« modt. Ekspeditionskontoret.

Husk A. E.s Rabat.

Største Besparelse

for Foreningens Medlemmer er at benytte **A. E.s Rabatkort.** Kortene udleveres gratis paa Foreningens Kontor. (19)

TELEFON CENTRAL 14823
Byen 3534 & 468X
TELEGRAM-ADRESSE: LEVIRIK.

Erik Levison

GRAFISKE ARTIKLER EN GROS

KØBENHAVN B
Vestre Boulevard 36.

NYE OG BRUGTE GRAFISKE MASKINER SAMT BOGBINDERIMASKINER AF ENHVER ART LEVERES I STORT UDVALG OG ALLE FORMATER FRA LAGER.
STORT LAGER MED SÆRLIGT GODT UDVALG I TRÆMATERIALER OG UTENSILIER.
ENEREPRÆSENTANT FOR SKRIFTSTØBERIET A/S GENZSCH & HEYSE HAMBURG

RIGHOLDIGT LAGER AF SORTE OG KULØRTE FARVER FRA CHR. HOSTMANN-STEINBERGSKE FARVE: FABRIKKER, CELLE. FREDSKVALITET.

FULDSTÆNDIG INDRETNING AF TRYKKERIER I ALLE STØRRELSER. ET BESØG I UDSTILLINGS-LOKALERNE ANBEFALES.

Telefon 9090 — DRUBIN — Telegr.-Adr.: DRUBIN, Valby.

Lurmærket for grafiske Farver.

F. L. BIE A/S

Gothersgade 28, København.
Telefon Central 8062 og Palæ 1556

Grafisk Fagforretning

leverer bedst og billigst fra Lager **Tænger**, forniklede som uforniklede, til forskellige Priser, **Aale, Vinkelhager** og alt andet Tilbehør for Trykkeriet og Sætteriet. (11)

WILLIAM SIMMELKJÆR

SUNDHOLMSVEJ 67 (5

SKRIFTSTØBERI · GALVANOPLASTIK
ANNONCECLICHÉER · XYLOGRAFI

ADOLPH WULFF

fører alle Artikler for Bogtrykkere.

Maskiner · Skrifter · Farver

fra de bedste Fabrikker
Valsemassefabrik og Valsestøberi.
Brugte Maskiner haves altid paa Lager.
Gothersgade 8. Kjøbenhavn K.
Telefon Central 39 og 5539. (7)

PARITZ GOTTSHALCK

KONGENS NYTORV 8 · TELEFON 8378
Nye og brugte Maskiner haves paa Lager.
Stort Lager af alle Utensilier. (12)

Tandlæge Dyrlund-Smith og Kisbye,

St. Kongensgade 45 II. (6)

Konsult.: 10—4 og 6—7, Søndag 10—11.
25 pCt.s Moderation. — Telefon 6125.

Chr. Thomsen

Lille Blegdamsvej Nr. 1
Telefon Nora 2165 v

leverer vaskede kulørte og hvide Pudseklude til Dagens billigste Priser.

Ordre til Byen saavel som Provinsen ekspederes omgaaende. (151)

Tandlæge Edv. Møller,

Købmagergade 30, 2.

udfører enhver Tandbehandling til smaa Priser. Samvittighedsfuldt Arbejde. Bedøvelse hele Dagen. Konsultationstid 10—3½, 6—7 Efterm. Telefon 8181. (14)

Tandlæge Warnøe, (152)

Kultorvet Nr. 14 1 - Telf. Byen 7565.
Yder Rabat til Sygekassens Medlemmer.
Konsultation 10—3½. Mandag, Onsdag og Fredag 5—7½. Bedøvelse hele Dagen.

Redaktør: Fr. Nielsen. Bygaardsstræde 8, Køge. Ekspeditør: Karl Sørensen, Vestergade 5, 1. Sal, Kbhvn. B.
Abonnem. gennem Postkontorerne: 1 Kr. 50 Øre Kv. Annoncer: 35 Øre pr. Petitlinje (pladss. Medl. 25 Øre). 26 Gange og derover Rabat.
Trykt hos F. E. Bording (V. Petersen). København.