Materialet er digitaliseret af

ARBEJDER MUSEET

The Workers Museum

Titel: Landarbejderbladet Sjælland
Udgiver: Landarbejderforbundet i Danmark
Udgivelsesår: 1926-1926

BRUG OG OPHAVSRET

Hele eller dele af materialet kan være beskyttet af ophavsretsloven og må kun benyttes til personlig brug. Har alle ophavere været døde i mere end 70 år, er materialet i public domain og kan anvendes frit. Husk at kreditere ophaverne.

USAGE AND COPYRIGHT

This document, or parts of this document may be copyrighted with usage limited to personal use. If all authors have been dead for at least 70 years, the document is in the public domain and may be used freely. Remember to credit the authors.

VIL DU VIDE MERE OM ARBEJDERHISTORIEN?

Besøg os på Arbejdermuseet

Søg i vores biblioteks- og arkivsamling

LANDARBEIDERBLADET
SJÆLLAND

ORGAN FOR LANDARBEIDERFORBUNDET I DANMARK.

Nr. 1 **Fredag den 1. Januar 1926** **12. Aargang**

Haabet brast.

Socialministeriet har udsendt sit Cirkulære om, hvilke Kasser, der fra 1. Januar 1926 opnaar Anerkendelse for at have ekstraordinær Arbejdsløshed og dermed Ret til ekstraordinær Understøttelse.

Af Cirkulæret fremgaar det, at Landarbejderne ikke kom med og ikke opnaaede Anerkendelse for at have ekstraordinær Arbejdsløshed.

Der brast det Haab.

Aarsagen til, at det gik, som det gik, maa søges paa flere forskellige Felter, men Hovedaarsagen er jo den at man ikke opfyldte de i Arbejdsløshedsloven foreskrevne Betingelser. Disse er jo som bekendt, at Kassen i 2 Maaneder før Anerkendelse kan opnaas, skal have 7½ pCt. af samtlige Medlemmer tilmeldt de kommunale Arbejdsanvisningskontorer som ledige, og at Kassen skal have 50 pCt. større Arbejdsløshed end Gennemsnittet af det foregaaende Aar. For at opnaa Anerkendelse fra 1. Januar, skulde vi altsaa i November og December opfylde disse Betingelser.

For December Maaned er ingen Tvivl. Der er Sagen i Orden. Men det er for November Maaned, det har knebet.

Gennemsnitstallene tages for de 2 Uger, der ligger nærmest den 15. i Maaneden. For November Maaned havde vi de foreskrevne 50 pCt. større Arbejdsløshed end sædvanlig. — Derimod har vi ikke haft de 7½ pCt. af Kassens Medlemmer tilmeldt som ledige. Men hvor nær vi har været ved Anerkendelsen, ses dog deraf, at dersom vi bare havde haft 100 Medlemmer mere tilmeldt som ledige Fredag den 13. November og Fredag den 20. November, vilde vi have opnaaet Anerkendelsen fra 1. Januar.

Vi er klar over, at Afgørelsen vil vække Harme ud over Landet, lige som den har gjort det her paa Hovedkontoret. Det gælder imidlertid om, at man foretager en nøgtern Vurdering af Situationen og vender Harmen den rette Vej.

For det første maa man haabe, at Kontrolbestyrerne har gjort deres Pligt med Hensyn til Tilmeldingen af de Arbejdsløse. Af tidligere Erfaringer ved vi dog, at det for nogle kniber overmaade meget med at opfylde denne Forpligtelse. — Man ser nu, hvad Følgerne heraf kan blive.

For det andet har vi gennem foretagne Undersøgelser konstateret, at der findes en Del uorganiserede Landarbejdere tilmeldt de kommunale Kontorer som ledige, og at der tilmeldes ledige Landarbejdere gennem andre Organisationer, for Eks. det lollandske Forbund. Havde disse arbejdsløse Landarbejdere været Medlemmer af vor Organisation og været tilmeldt som ledige gennem vor Organsation, vilde vi have opnaaet det Tal, der foreskrives for at opnaa Anerkendelsen fra 1. Januar.

Det sidstnævnte Antal drejer sig om 110 pr. 13. November og 177 pr. 20. November, og man maa heri søge den reelle Aarsag til, at man ikke opnaaede Anerkendelsen fra 1. Januar.

Man haaber, vore Afdelinger og Tillidsmænd ud over Landet vil vide at tage Lære heraf og gennem Agitation søge at hindre Gentagelser ad Aare.

Vi ved, at de Arbejdsløse, der enten har opbrugt deres Understøttelse eller endnu ikke er understøttelsesberettigede, vil befinde sig i en frygtelig Situation i Januar Maaned. Vi er dog ikke i Stand til at anvise anden Vej ud af Uføret, end at de paagældende maa henvende sig til Hjælpekasserne om Hjælp. Hjælpekassen har ganske vist ingen juridisk Forpligtelse til at yde Hjælp, men den har en moralsk Forpligtelse til at yde Hjælp i alle Tilfælde, hvor den skønner, at der er Trang til Stede, — og er der ikke Trang til Stede i et Hjem, hvor Familieforsørgeren er arbejdsløs og uden Indtægt, saa ved vi ikke, hvad Hjælpekasserne skal bruges til.

Man haaber, at Afdelingernes Tillidsmænd vil være hver enkelt af de Arbejdsløse behjælpelig med at udforme og indsende Andragende for Medlemmerne.

Til Gengæld for alt det mørke kan meddeles, at vi er ganske sikker paa at opnaa Anerkendelsen fra 1. Febru. Man haaber, Afdelingerne og Medlemmerne kan slide Situationen til den Tid.

Det var en kedelig Nytaarshilsen, men vi er ikke i Stand til at kunne udsende den bedre.

Sofus Westergaard.

AALBORG OG BRØNDUM AKVAVITTER.

Slut Aaret Rich-tigt

Gør som jeg

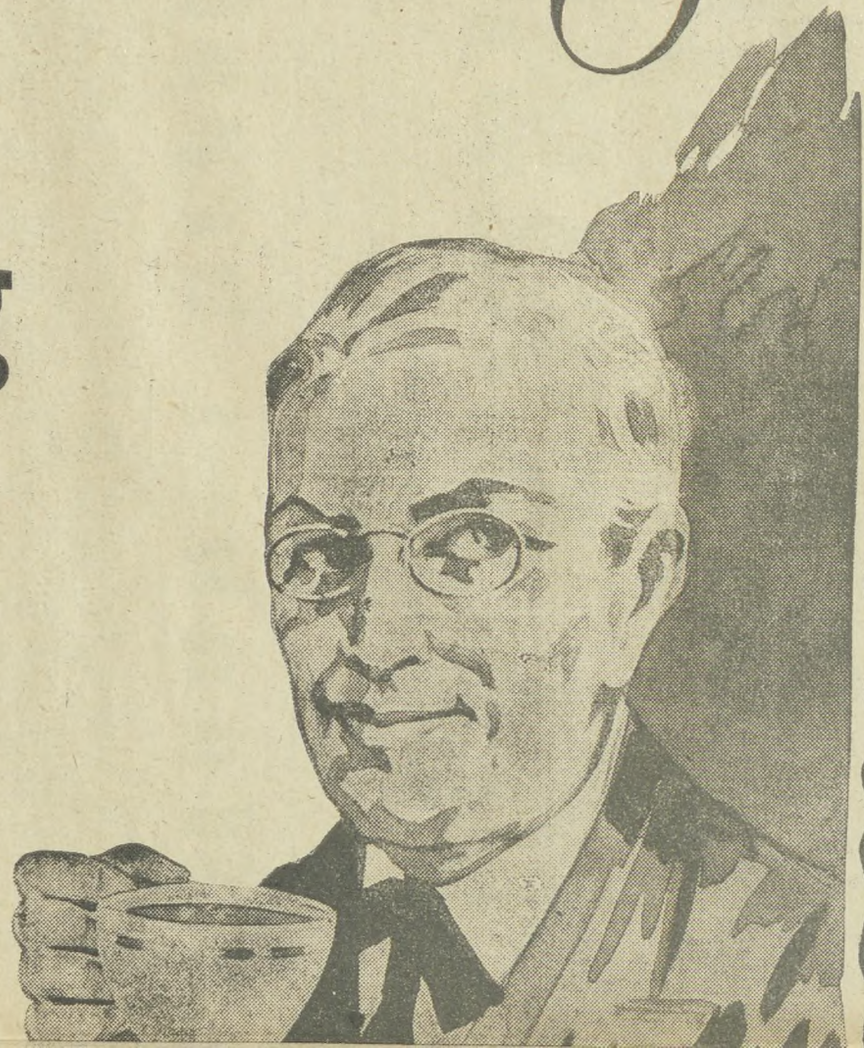

Drik altid Kaffen
tillavet med Richs

Videnskaben siger:

Richs i Kaffen befordrer Sundheden

Møde om Kolindsundsagen

Landarbejderforbundet indbyder sine Angribere, d'Herrer Pinstrup og Rytter, til et Møde i Grenaa paa Søndag paa Aastedet for at give dem Anledning til at dokumentere deres uvederhæftige Paastande. —

En Del af Venstres Rigsdagsmænd med Pinstrup i Spidsen har som bekendt gentagne Gange ved offentlige Møder omtalt Kolindsundkonflikten paa en Maade, der er i afgjort Modstrid med Sandheden, uden at give vort Forbund Lejlighed til at lade sig repræsentere og belyse Sagen fra vor Side.

I den Anledning har Landarbejderforbundet besluttet at sammenkalde til et offentligt Møde paa Hotel »Skandinavien« i Grenaa førstkommende Søndag den 3. Januar, og har hertil indbudt Folketingsmand Pinstrup gennem følgende Skrivelse:

Anbefalet.

Hr. Folketingsmand P. P. Pinstrup,
Rigsdagen, Christiansborg. B.

Som det er Dem bekendt gennem telefonisk Samtale agter Landarbejderforbundet at lade afholde et offentligt Møde i Grenaa om Kolindsundsagen.

Det er efter Opfordring af lokale Folk fra Djursland, at vi arrangerer dette Møde, og naar vi hermed tager os den Frihed at indbyde Dem til at komme til Stede ved Mødet, saa er ogsaa det efter Henstilling fra samme Side.

Den Maade De gentagne Gange ved offentlige Møder, bl. a. ved et stort politisk Møde i Grenaa, har fremstillet Kolindsundkonflikten og navnlig dens Aarsag paa, har med Rette vakt Forbavselse blandt Egnens Befolkning. De Folk, som har Begivenhederne paa nært Hold, kan ikke forene Deres Fremstilling af denne Konflikt med de faktiske Forhold. For vort Vedkommende har vi positiv Vished for, at Deres Fremstilling er tendensiøs, forvrænget og i enhver Henseende i meget afgjort Modstrid med Kendsgerningerne. —

Da man ikke tør antage, at en Mand i Deres fremskudte Stilling og af Deres moralske Format farer med bevidst Usandhed, maa vi gaa ud fra, at det er dels manglende og dels faktiske Oplysninger om Konflikten, der har dikteret Deres forvanskede Fremstilling af denne. De har kun hørt den ene af Parterne i denne Sag, nemlig Arbejdsgiverne, og De har øjensynligt ikke ønsket at høre den anden. De har saaledes overfor Offentligheden opkastet Dem til Dommer i denne Sag paa et Grundlag, som De, selv om De ikke vidste det var falsk, dog maatte være klar over var absolut ensidigt.

At Deres Optræden i høj Grad bidrager til at gøre Konflikten baade mere bitter og mere langvarig er hævet over enhver Tvivl; dette er ikke blot vor Opfattelse, den deles af store Dele af Djurslands Befolkning.

Som den ene af de i Striden direkte implicerede Parter ønsker Landarbejderforbundet, at der gives Offentligheden ærlig og korrekt Besked om saavel Stridens Opstaaen som om dens Forløb, og vi imødekommer derfor gerne den til os oprettede Opfordring om at afholde et Møde angaaende Konflikten, hvor Egnens Befolkning kan komme til Stede og faa Spørgsmaalet belyst fra begge Sider. Vi tillader os hermed skriftligt at forny den tidligere telefoniske Indbydelse til Dem om at deltage i et saadant Møde, som vi foreslaar afholdt i Grenaa den 20. December. Skulde denne Dato ikke passe Dem, beder vi Dem selv bringe en anden Dato i Forslag, idet vi dog gør opmærksom paa, at vi ønsker Mødet afholdt i den allernærmeste Fremtid. —

Skulde De imod Forventning nægte at efterkomme vor Indbydelse, vil Mødet blive afholdt alligevel, og De maa være indforstaaet med, at Deres Udeblivelse fra Mødet af os vil blive opfattet som et Udtryk for, at De ikke vil høre de Oplysninger, der fra Arbejdernes Side er at give, at De med andre Ord ikke vil kende Sagens virkelige sande Sammenhæng, men kun har blandet Dem i Striden i den bestemte Hensigt at lave partipolitisk Rummel paa den og benytte den til giftige Angreb paa Arbejdernes Organisationer.

Efter alt, hvad der er gaaet forud, skylder De baade vor Organisation og den Egns Befolkning, der mere eller mindre berøres af Konflikten, at komme til Stede ved Mødet og begrunde Deres ukaldede Indblanding. Undladelse heraf vil uvægerligt blive betragtet som Tegn paa en daarlig Samvittighed og en stiltiende Erkendelse af, at De ikke har rent Brød i Posen og derfor ikke tør mødes med de Folk, De gennem lang Tid har rettet Angreb paa ved Møder, hvor disse ikke var indbudt.

Vi forventer snarest at modtage Deres Svar paa, om De modtager vor Indbydelse.

Med særdeles Agtelse
paa Landarbejderforbundets Vegne

Oscar Levinsen.
Marius Olsen.

Herpaa har vi modtaget følgende Svar:

Landbrugsraadet
Vestre Boulevard 4.

København B. 15. Decbr. 1925.

Hr. Oscar Levinsen,
Landarbejderforbundet.

Ved Brev, som jeg modtog den 10. ds., har De tilbudt mig et Møde i Grenaa Søndag den 20. ds. for at drøfte Kolindsundsagen.

Hertil skal jeg bemærke, at jeg den 26. Septbr. d. A. deltog i et offentligt Møde i Grenaa, hvor ogsaa nævnte Sag drøftedes, og hvor Landarbejderforbundet havde en saa habil Forsvarer, som Kredsens socialdemokratiske Kandidat, Hr. Kund Mortensen fra Sundby.

Da han er fra Egnen og nøje kendt med hele Sagen, antager jeg ikke, der kan fremføres noget, der kan stille Fagforbundene i et bedre Lys overfor det skete Overfald og den nu i 2 Aar opretholdte Blokade saavel af Pumpestationen som af de 13 Landmænd.

Efter at jeg har læst Deres Artikler i »Landarbejderbladet« i August 1923 med Deres direkte Opfordring til Aktion, som det skete i Kolindsundaffæren i Høsten 1923, saavel som de fleste af Deres øvrige Artikler om Sagen, saa er jeg ikke i Tvivl om, hvor Ophavsmanden til Striden skal søges, og mener heller ikke, der kan anføres nogetsomhelst nyt.

Jeg agter derfor heller ikke at deltage i nævnte Møde i Grenaa, saa meget mindre, som jeg ikke regner denne Sag som et lokalt Tilfælde, men som Indledning til ganske lignende Optræden ude over Landet, hvor der i hvert Fald med samme »Ret« kan etableres Blokade som i Kolindsund.

Det er det principielle i denne Sag, der interesserer mig.

Det er Brutaliteten i Fagorganisationernes Optræden for at slaa fredelige Jordbrugere ned, jeg vender mig imod. Det er Landbrugets Erhvervsfrihed, jeg vil værge, og De vil komme til at erfare, at der staar større Magt bag disse Krav, end De aner.

Ærbødigst
sign. P. P. Pinstrup.

Som det vil ses, er Hr. Pinstrup absolut utilbøjelig til at deltage i det omtalte Møde, han føler øjensynlig fremdeles ingen Trang til at faa Sagen belyst fra vor Side, vi har imidlertid gentaget vor Indbydelse, og vi tillader os fremdeles at forvente, at han alligevel kommer til Stede. Vi kan vanskelig tænke os, at han kan finde det foreneligt med sin Værdighed som offentlig Person og Mand, at gøre sig skyldig i saadanne Angreb, som han har rettet paa vort Forbund, og saa unddrage sig Pligten til at staa til Regnskab for sine Udtalelser.

Foruden Hr. Pinstrup er ogsaa hans Rigsdagskolleger og Partifæller Rytter og Svend Nielsen indbudt. Fra Arbejderside kommer til Stede Landstingsmand Josiassen, Grenaa, og Socialdemokratiets Kandidat i Grenaakredsen, Mortensen, samt Forretningsfører Oscar Levinsen og Red. Marius Olsen.

Vi opfordrer vore Medlemmer paa Djursland til at agitere kraftigt for Tilslutning til Mødet.

VORT FORBUND

Vort Forbunds før-

Hensigten med disse Linier er ikke at skrive Landarbejderforbundets Historie; her skal kun gives et hastigt Tilbageblik over den Tiaarsperiode, som nu er rundet.

En saare bevæget og begivenhedsrig Tid har denne Periode været. Landegrænser er blevet flyttet, nye Statsdannelser er fremstaaet og gamle er gaaet til Grunde.

Tilsvarende eller endnu mere omvæltende Forandringer som de, der har fundet Sted Landene imellem, er foregaaet indenfor Landegrænserne. Selv om Danmarks Plads har været i Periferien af Verdenskrigens og Revolutionernes Begivenheder, saa har disse dog ogsaa sat deres Spor i vort Land og frembragt mærkbare Resultater; de har dog ikke alle været af det gode. Dyrtid, Valutavanskeligheder med Erhvervskrise og Arbejdsløshed har vi ogsaa været besværet af herhjemme i det lille fredelige Danmark.

Et af de gode glædelige Resultater af denne bevægede Tiaarsperiode, og et af dem, som set fra et Landarbejder- og Underklassesynspunkt har størst Betydning, er Landarbejdernes Opmarch i de organiserede Arbejderes Rækker.

Organisationens Start.

Det var forsaavidt ikke nogen ny Tanke, der blev taget op, da man i 1915 startede Landarbejderforbundet; der var gennem flere Aar udført et betydeligt Agitationsarbejde for at virkeliggøre Organisationstanken paa Landet, og der var Folk til Raadighed med Tro paa Sagen, som for adskilliges Vedkommende havde været med i det tidligere Arbejde eller faaet Interessen vakt igennem det, og som nu var parat til at tage fat, og hvad der var endnu vigtigere, der var en velorganiseret Byarbejderklasse med Folk i Spidsen, der var vidtskuende nok til at kunne se den Betydning, som Landarbejdernes Organisering vilde have for hele Arbejderklassen, og som tillige var storsindet nok til at være med til at yde de nødvendige økonomiske Ofre, en saadan Organisering kostede.

De talrige Organisationsmøder, der gik forud for Organisationens Rejsning, saavel som Udgivelsen af vort Blad, blev de første Aar betalt af de organiserede Byarbejdere; ogsaa i den socialdemokratiske Presse havde man paa Forhaand en mægtig Hjælp. Men i organisatorisk Henseende stod man alt til Trods paa bar Bund; de Afdelinger, der fandtes fra tidligere Tid, var baade faa og smaa.

Den voksende Tilslutning.

Pladsen tillader ikke at gaa i Enkeltheder vedrørende Organisationens Vækst. Her skal kun anføres nogle Eksempler. Ved Forbundets første ordinære Kongres i Paasken 1906 i Slagelse, var Medlemsantallet ca. 300; det følgende Aar, da der holdtes Kongres i Roskilde, var man naaet saa vidt, at man kunde skride til Oprettelse af en Arbejdsløshedskasse. — Dette havde iøvrigt den Virkning, at Medlemsantallet en Tid gik tilbage, men Tilbagegangen afløstes snart af ny forstærket Fremgang, og da den næste Kongres afholdtes i København i 1918, var her repræsenteret langt over 20.000 Medlemmer; det var den herskende Dyrtid og Arbejdsløshed, der havde gjort sig gældende. Nødvendighedens Lov havde virket. Nøden havde lært Landarbejderne at knytte Organisationens Traad fast og stærk.

Organisationen virker.

Det er oplysende for vor Organisations Betydning at lægge Mærke til Landarbejdernes Lønninger i Krigsaarene indtil 1917; i disse Aar holder Lønningerne sig praktisk talt kunstigt paa det samme Niveau, som før Krigsudbrudet, skønt det var gode Aar for Landbruget med ustandselig stærkt sti-

Forbundets nuværende Hovedbestyrelse.

GENNEM 10 AAR

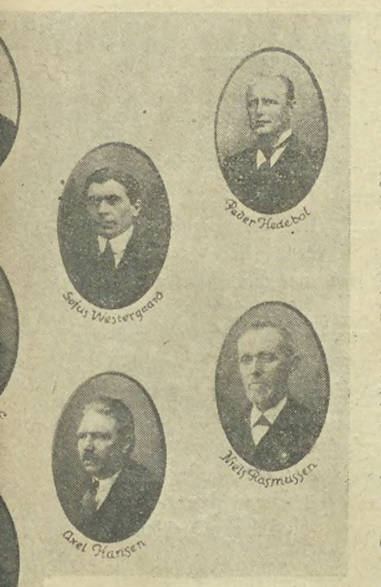

ste Hovedbestyrelse.

gende Priser, navnlig paa Storlandbrugets Salgsvarer; men fra Slutningen af 1917 og navnlig fra 1918 indtræder der en pludselig og meget betydelig Forandring; en stærk Stigning i Lønnen begynder. Forklaringen ligger lige for. Netop i Slutningen af 1917 havde vor Organisation naaet en saadan Styrke, at den kunde begynde at tale med om Landbrugets Lønninger, og denne Ret har vi bevaret og udviklet siden Krods den Krisetid, vi har været inde i de senere Aar.

Bestaaede Kampe og overvundne Vanskeligheder.

Vor Organisation er naturligvis ikke kommet gennem sin 10-aarige Levetid uden Modstand og Kamp; den har været og er stadig Landets Storagrarer en Torn i Øjet. Hver Forsøgene paa at knuse den og komme den om de overenskomstmæssige Arbejdsforhold er alle strandet; selv for de uorganiserede Arbejdsgivere er de Lønninger og Arbejdsforhold, som fastsættes i vore Overenskomster gennemgaaende toneangivende og øver i hvert Fald indirekte deres Indflydelse. Stormløbet paa vor Organisation i 1921 er endnu i frisk Erindring, ikke mindst blandt Arbejdsgiverne. Adskillige af de Arbejdsgivere, som den Gang i deres Overmod troede, de kunde slaa Landarbejderforbundet ned, sidder endnu og ømmer sig efter de økonomiske Knups de hentede sig ved denne Lejlighed. Til Trods for, at Arbejdsgiverne har haft saadanne Forbundsfæller som Erhvervskrise og Arbejdsløshed, har de ikke kunnet forhindre, at vor Organisation nu staar stærkere end nogensinde. Det er i saa Henseende betegnende, at Antallet af Arbejdsgivere, der er forpligtet efter vore Overenskomster i Øjeblikket, er betydeligt større end i 1920, skønt Forholdene iøvrigt ellers i mange Henseender er ugunstigere.

Fremtiden.

Et Tilbageblik over de forløbne 10 Aar kan altsaa resumeres saaledes: Landarbejdernes Organisering, der, da vi begyndte, blev diskuteret som en mer eller mindre sansynlig Mulighed, er en fastslaaet Kendsgerning. Peter den Stores ofte gengivne Ord, da han anlagde det nuværende Leningrad: »Jeg er her, og jeg bliver her«, kan med fuld Ret anvendes paa Landarbejderforbundet.

Vi kan begynde den næste Tiaarsperiode i vort Forbunds Tilvæxelse paa et solidt Grundlag og med sikker Garanti for at vinde ny Sejre og bringe nye Resultater hjem til Gavn for den danske Landarbejderklasse. Vort Forbund er endnu ikke det, det bør være og kan blive; der ligger endnu et stort Arbejde og venter paa at blive udført, nemlig det, at organisere Landarbejderne tilbunds.

Vort Arbjde er endnu langtfra afsluttet; vor Organisation er ingen Jubelolding, den har ikke sit Livsværk liggende bag sig, men foran sig. Vi maa være forberedt paa, at vi ogsaa i Fremtiden vil faa Vanskeligheder at overvinde og Kampe at bestaa, men Organisationen er nu saa kampberedt, at vi kan imødese disse Ting i Bevidsthed om, at Organisationstanken nu har fæstnet sig blandt Landarbejderne.

Organisationen staar nu med stærke dybe Rødder i den danske Muldjord. Muldets Mænd, de danske Landarbejdere, som før var en Paria-Kaste, tilsidesat og foragtet, er nu i fuld Gang med det Arbejde, der i Fremtiden skal aabne dem Adgangen til de af dem selv frembragte Samfundsgoder.

De forløbne 10 Aars Agitations- og Organisationsarbejde har baaret rige Frugter, der giver Løfte om fortsat Fremgang gennem de kommende 10 Aar.

Forbundets Funktionærer og Forretningsudvalg.

Sukkerroearbejdets Betaling.

I Dagspressen meddeles, at der for Tiden føres visse forberedende Forhandlinger mellem Roedyrkerforeningerne og Landarbejderforbundet om Roearbejdets Betaling. Denne Meddelelse maa bero paa en Misforstaaelse. Der er ikke hverken ført eller føres Forhandlinger om Overenskomsten for 1926.

Vi har modtaget Opsigelse af samtlige Overenskomster med Roedyrkerforeningerne, og vi har fra de samvirkende Sukkerroedyrkerforeninger modtaget følgende Skrivelse:

Den 21. Decbr. 1925.

Til

Landarbejderforbundet.

Undertegnede tillader sig herved for De samvirkende danske Sukkerroedyrkerforeninger paa Lolland, Møen og Sydsjælland at opsige til Ophør den 1. Maj 1926 den med Landarbejderforbundet under 29. Januar 1925 afsluttede Overenskomst angaaende Pasning og Optagning af Sukkerroer.

Jeg skal samtidig med Bemærkning, at Overbestyrelsen for De samvirkende danske Sukkerroedyrkerforeninger under Hensyn til Misforholdet mellem det nuværende Prisniveau og den i ovennævnte Overenskomst fastsatte Mindste- og Forskudspris har vedtaget, at man ikke ønsker at optage nærmere Forhandlinger med De danske Sukkerfabrikker om Afslutning af en ny Kontrakt, forinden Overenskomstforholdene med Landarbejderforbundet er bragt i Orden, forespørge Landarbejderforbundet, om det vil være i Stand til snarest muligt og senest i Begyndelsen af Aar 1926 at optage Forhandling med Repræsentanter for Overbestyrelsen om Afslutning af en Overenskomst mellem Landarbejderforbundet og De samvirkende danske Sukkerroedyrkerforeninger.

A. H. Lund,

p t. Formand for Samvirksomheden.

Paa denne Skrivelse har vi afsendt følgende Svar:

23. Decbr. 1925.

De samvirkende danske Sukkerroedyrkerforeninger.

Hr. Sekretær cand. juris. *Chr. Strøm,*
Stægersallé 2, 4., F.

Ved nærværende skal vi bekræfte, at vi rettidig har modtaget Opsigelse af den under 29. Januar d. A. mellem De samvirkende danske Sukkerroedyrkerforeninger paa Lolland, Møen og Sydsjælland og nærværende Forbund afsluttede Overenskomst, saaledes at denne er udløbet til 1. Maj 1926.

I Anledning af den ærede Forenings Forespørgsel, om hvorvidt vi vilde være villige til at optage Forhandlinger om den nye Overenskomst i Begyndelsen af 1926, skal vi udtale, at vi aldrig nægter at deltage i Forhandlinger, naar vi faar Indbydelse til saadanne, men det forekommer os rigtignok, at den ærede Forening ved sin Beslutning om at Overenskomsterne med os skulde være i Orden, forinden den vil forhandle med De danske Sukkerfabriker, fratager disse Forhandlinger enhver Mulighed for Resultat, ligesom det forekommer os, at det er, at begynde at løse Sagens Knuder bagfra.

Fra Arbejderside har man den Opfattelse, at der intet Grundlag kan være for Afslutning af Overenskomst om Sukkerroearbejdet, saa længe de ærede Foreninger ikke har opnaaet Enighed med Sukkerfabrikerne om Vilkaarene for Dyrkning af Sukkerroer, saaledes at man ogsaa fra Arbejderside har nogen Anelse om, hvad det er, man slutter Overenskomst om.

P. F. V.

Ærbødigst
Oscar Levinsen.

Andet og mere foreligger der for Tiden ikke om Forhandlinger om Sukkerroearbejdets Betaling i Sommer.

De 10 pCt.

Det er beklageligt, at der altid skal slaas ned der, hvor Gærdet er lavest. Man kan vel med Sandhed sige, at Arbejdsgiverne har ikke været spændt saa haardt for, at det kan gavne dem videre, om de kan klippe en Arbejder for en 3 Kr. a 3 Kr. 50 Øre pr. Uge; dersom det skulde være Tilfældet, hvad jeg ikke tror, er det en meget daarlig Forretning at dyrke den danske Jord.

Om det tjener Arbejdsgiverne at bruge den Fremgangsmaade, de har brugt omkring Skiftedagen, lader vi staa hen til senere. Der kommer atter en Dag, hvor det er nødvendigt at antage de Folk, som blev smidt paa Porten den 1. November. Om de saa i Mellemtiden er blødgjorte, saa det passer, naar Arbejdsgiveren igen skal bruge Folk, er maaske et Tvivlsspørgsmaal. Det kan godt komme til at virke i modsat Retning, saa det udarter sig til Trods i Stedet for til Knæfald, thi da synes det mig at være en daarlig Forretning at spare den usle Vinterløn, som kan spares ved at kaste en eller maaske to Mand ud i Arbejdsløsheden. Naturligvis maa man heller ikke kaste alt Skidt paa Arbejdsgiveren, men vi maa ogsaa tage os selv i Kraven, naar det er nødvendigt. Vi kan ikke undgaa at skæve lidt til de uorganiserede; havde vi staaet sammen alle Landarbejdere, da havde vi ikke modtaget en Reduktion paa 10 Procent, men vi havde kunnet opnaa mindst et Tillæg paa 10 Procent, og det havde været betydeligt bedre.

Som sagt, den organiserede Landarbejder kan kun beklage, at den og den Kollega, der staar udenfor Organisationen, ikke i Tide har indset, at det er nødvendigt, at vi staar samlet — nu maa den organiserede ogsaa bøde herfor.

Vi maa, og vi skal, have den uorganiserede ind i vore Rækker; vi kan ikke forsvare, at de modarbejder ikke alene vore, men ogsaa deres egne Interesser.

Vi maa staa samlet, til der paany forhandles, ellers kan vi vente endnu mere af samme Tønde som det, der blev øst af for faa Dage siden.

Lad den uorganiserede vide, at Forhandlingerne til Foraaret gælder os alle, og lad dem ikke have Fred, før de kan præsentere sig med en Fagbog i Haanden, naar de igen møder paa Arbejdspladsen.

Vort Feltraab maa være: *Ind i Organisationen.* Nu er og maa det være Alvor.

Alfred Carlsen.

Kundby Afdeling afholder sammen med socialdemokratisk Forening Juletræ i Kundby Forsamlingshus Nytaarsdag Kl. 6,30.

Jens Kristian Hansen.

Herfølge Afdeling afholder Medlemsmøde Tirsdag den 5. Januar 1926 Kl. 7 i Herfølge Forsamlingshus for at tage Stilling til Afholdelse af et Gammelmandsbal. Medlemmerne bedes møde talrigt og give deres Mening tilkende.

Anthon Petersen.

Slangerup Afdeling afholder Maskerade paa Slangerup Gæstgivergaard Søndag d. 17. Januar 1926 Kl. 7. Der udsættes 2 Dame- og 2 Herrepræmier og 1 Optogspræmie. De to Maskerede, der møder først, har gratis Adgang. Demaskering Kl. 9. — Derefter offentligt Bal til Kl. 1.

Bestyrelsen.

Afdelingsmeddelelser og Annoncer.

Paa given Foranledning skal vi meddele, at Afdelingsmeddelelser skal sendes til Bladets Kontor, og Annoncer skal sendes til Hr. Willy Carlsen, Nr. Farimagsgade 47, St., København K.

Altsaa alle Meddelser angaaende Møder og Generalforsamlinger skal sendes til Bladets Kontor, Azaleavej 22, Valby, København, og ikke til Annonceekspeditionen eller Trykkeriet, som nogle Afdelingsledere gør det.

Lægmanden siger:

Det er sund Tradition at blande Kaffen med **Rich's**

— **og saa er det meget besparende!**

Nye Billedserier
i alle store Pakker RICH's
RICH's Luftsejladsserie 1-52
RICH's Sommerfugleserie 1-50
RICH's Serie: Bjendommelige Bygninger 1-50

Begynd det nye Aar Rich-tigt

Salit

HAR IGENNEM AARTIER

bestaaet sin Prøve som et overordentligt virksomt Middel **til smertestillende Indgnidning.**

Dets Salicyl- og Kamfervirkning bringer øjeblikkelig Lindring. Brug det overfor Smerter og Ømhed i Skuldre og Lemmer. Paa Apoteker a Kr. 2,50 pr. Tube.

Stjerne-Lager

er

den bedste Bajer i Danmark.

Faas overalt!

Ryg

FLAG

hver Dag

en FLAG Dag!

---

d Blodmangel brug

DOZAN

D EFTERLIGNINGER ADVARES

Har De tænkt paa Udvandring?

ed De da, at *Canada* byder Dem gunstige Chancer

at den canadiske Regering har en særlig Plan for Familier med Landbrugserfaring,

at De paa rette Aarstid kan rejse til sikret Arbejde,

at Canadian Pacific har de største og eleganteste Baade paa Canada og den bedste Togtjeneste i Canada?

Skriv til Generalagenturet:

ANADIAN PACIFIC, Afd. 12

Raadhuspladsen 47, København

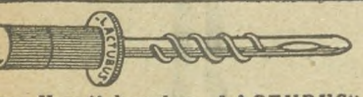

rug Kopattekanylen „LACTUBUS"
Verdenspatenteret) Den eneste, der duer.
ris Kr. 3,50. M. Bondesen, Horsens.

3000 Kr.

i Bifortjeneste

aarlig opnaas let af unge Mænd med gode Salgsevner og stor Bekendtskabskreds. Opl. og Prøve gratis mod Porto. Specialmagasinet, Box 227, København B.

HYGIEINISKE

Sanitetsvarer, Gummivarer intr. Bøger og Postkort. Ill Katalog Nr. 30. Eventuelle Prøver gratis og franco. **Omega Importen,** København B.

Foreningsfaner

Fanedekoratør **P. PETERSEN**

Egegade 3, København N.

— — Telefon: Nora 2091 y. — —

EXPRES RUTE TIL AMERIKA OG CANADA

WHITE STAR LINIEN **CUNARD LINIEN**

KUN 8 DAGES REJSE DANMARK—AMERIKA

VERDENS **STØRSTE** OG **HURTIGSTE** DAMPERE

Daglig Afgang [undt, Søndag] til Canada og Amerika. — Enest. Bekvemmeligh. og Behandl. Billige Billetpriser. — Rejsehaandbog gratis. — Alle Oplysninger etc. erholder gratis.

Liniernes Generalagent; C. MOGENSEN, Nyhavn 1, København K.

Landarbejdernes Forsikring
Husmændenes Ulykkesforsikring

omfatter

1) Dagpenge i de første 13 Uger ved Ulykkestilfælde, som sker **paa Arbejdspladsen.**
2) Dagpenge i indtil 1 Aar, samt Invaliditets- eller Dødserstatning ved Ulykkestilfælde, som indtræffer **udenfor Arbejdspladsen.**

Dagpenge udbetales hver 10.—12. Dag. Kulant Behandling.

Indtegning sker ved Henvendelse til Afdelingsbestyreren.

Averter i „Landarbejderbladet"

HJEMMET

Danmarks populæreste

Ugeblad.

Syge- og Begravelseskassen

„FREMTIDEN"

Statsanerkendt.

Hovedkontor: **Nørrevold 15, København**

Overflytningsret! Kontingentopkrævning.

SKANDINAVIEN AMERIKA LINIE.

Eneste direkte Ruter fra København til

Amerika og Canada

S/S »Hellig Olav« afg. 8 Januar.
S/S »United States« afg. 29. Jan.

Følgende Skibe vil anløbe Hali-Viderebefordring af Passagerer Max, Kanada, for Landstigning og til kanadiske Stationer.

S/S »Oscar II« afg. 19. Febr.
S/S »United States« afg. 12. Marts

Ingen Pasvisering til Kanada.

Nærmere Oplysninger ved Henendelse til

Passager-Afdelingen,

Kongens Nytorv 8 (Telf. 4700).

Illustrerede Haandböger med fulde Oplysninger om Jernbanen og Forholdene i Canada kan faas frit fra Jernbanens Repræsentant, P. E. la Cour.

CANADIAN NATIONAL RAILWAYS

Oplysningsbureau
Afdeling 6
Raadhuspladsen 37
København B.

LIND HANSEN Clichéanstalt, Kultorvet 14. Telefon 6288. **Leverandør til dette Blad.**

LANDARBEIDERBLADET
SJÆLLAND

ORGAN FOR LANDARBEIDERFORBUNDET I DANMARK.

Nr. 2. Fredag den 8. Januar 1926. 12. Aargang.

Et Kæmpemøde om Kolindsundkonflikten.

Pinstrup, Rytter og Svend Nielsen foretrak at blive hjemme.
600 Mennesker deltager i Mødet og vedtager en Protestresolution imod Overfaldet paa Landarbejdernes Organisation.

Det Møde, vort Forbund havde indvarslet til i Grenaa i Søndags om Kolindsundsagen blev baade ved den overordentlig store Tilslutning og ved hele sit Forløb et glimrende Møde, der klart beviser, at Djurslands Befolkning har en helt anden Opfattelse af denne Konflikt end den som D'hrr. Pinstrup, Rytter og andre Venstrekoryfæer, bistaaet af Venstres Presse, søger at indpode Offentligheden.

»Grenaa Folketidende«s Redaktør havde iøvrigt gjort hvad han kunde for at faa Folk til at blive borte fra Mødet ved at proklamere, at de indbudte Folketingsmænd ikke vilde komme tilstede. Antagelig troede Hr. Andersen, at dette skulde gøre Mødet interesseløst i Befolkningens Øjne. Kendsgerningen viser, at han tog grundig fejl.

Præcis Kl. 4 var Teatersalen stuvende fuld. Alle Pladser i Salen og paa Balkonen var optaget, ja selv Scenen maatte tages i Brug. Mindst 600 Tilhørere havde indfundet sig, og alle Samfundsklasser var repræsenterede, og en Mængde Landboere fra forskellige Egne af Djursland var mødte. Vi nævner saaledes, at der var Folk fra Kolind, Feldballe, Taastrup, Tirstrup, Nimtofte, Fjellerup, Byer, der ligger 3—4 Mil fra Grenaa. Som den angrebne Part havde Landarbejderforbundet arrangeret Mødet paa Aastedet for at faa Lejlighed til at klarlægge hele Konfliktsspørgsmaalet, som det har udviklet sig. Og d'Hrr. Folketingsmænd Pinstrup, Rytter og Svend Nielsen var som bekendt særlig indbudt for at de kunde faa Lejlighed til at dokumentere deres uvederhæftige Paastande, som d'Hrr. har fremsat ved offentlige Møder og i Rigsdagen. Men de to førstnævnte havde meddelt Afslag paa Indbydelsen, hvorimod og hvor betegnende Grenaakredsens Folketingsmand Svend Nielsen end ikke havde fundet sig foranlediget til at svare paa Indbydelsen. D'Hrr. har en daarlig Samvittighed.

Blandt andre særlig indbudte var ogsaa de i Konflikten deltagende Landmænd; men kun en, nemlig Hr. Østergaard, Pognæs, var mødt, og han afslørede sig under Diskussionen som Tilhænger af Organisationen, idet han ligefrem opfordrede Landarbejderne til at organisere sig som Værn for deres eget Hjem. Hver af de 3 Hovedtalere ydede vægtige og saglige Indlæg. Meget rammende og under den store Forsamlings stigende Opmærksomhed gendrev Forretningsfører Levinsen Punkt for Punkt saavel Pinstrups som Rytters forvrængede Fremstilling af Konfliktsspørgsmaalet.

Ved Slutningen af Mødet, der varede i 4 Timer, vedtoges enstemmig nedenstaaende Resolution:

Forsamlingen udtaler sin Forbavselse over og Misbilligelse af, at Hr. Folketingsmand Pinstrup, som gentagne Gange har angrebet Landarbejderforbundet for denne Konflikt ved Møder baade her paa Egnen og andre Steder i Landet, og fremstillet den som et Overfald paa sagesløse Landmænd i Kolindsund, har nægtet at deltage i dette Møde, som netop er arrangeret efter Ønske af Egnens Befolkning og særlig efter Ønske af Husmændene paa Kolindsundegnen, ligesom den udtaler sin Forundring over, at de Herrer Folketingsmænd Rytter og Svend Nielsen ej heller har givet Møde.

Forsamlingen maa heri se et Udtryk for, at de Herrer ikke ønsker, at denne Sag bliver drøftet og belyst ogsaa fra Arbejderside overfor saavel Egnens Befolkning som Offentligheden, og man beklager dette illoyale Standpunkt fra de Herrers Side, da man synes at have tillagt denne Sag saa stor Betydning og har gjort den til et politisk Spørgsmaal.

Forsamlingen protesterer imod, at denne Sag saaledes er slaaet op som Angreb paa Landarbejderforbundet og misbruges i partipolitisk Øjemed, idet den Befolkning, som har denne Konflikt paa nært Hold, maa fastslaa, hvad iøvrigt af Sagens Dokumenter er godtgjort, at Aarsagen til denne Konflikt er:

1) At Lodsejerlauget efter Aktieselskabets Opløsning har reduceret Arbejdernes Lønninger langt udover de overenskomstmæssige Reduktioner,

2) at Kravene om Forhandling og Overenskomst er rejst af Landarbejderforbundet efter udtrykkeligt Krav fra de i Sundet beskæftigede Arbejdere,

3) at Lodsejerlauget har afvist enhver Forhandling saavel med Forbundet som med Sundets Arbejderes lokale Organisation og endog har besvaret disse Anmodninger med, at var Arbejderne ikke tilfredse, kunde de jo gaa.

4) at Lodsejerlauget trods gentagne Forligsbestræbelser fra Landarbejderforbundets Side paa en enkelt Undtagelse nær, ikke har været at formaa til at optage Forhandling hverken med Forbundet eller den lokale Afdeling i Kolindsund, ligesom det ved den eneste Forhandling, der har fundet Sted, har nægtet at indgaa paa Overenskomst angaaende Løn- og Arbejdsvilkaar for de ved Ejerlauget og Landbruget beskæftigede Arbejdere.

Forsamlingen maa paa Grundlag af disse Kendsgerninger slaa fast, at Lodsejerlauget og de paagældende Landmænd alene bærer

Skylden for denne Konflikt, og stempler deres Holdning i denne Sag som et Anslag mod Landarbejdernes Organisationsret.

Denne Resolution vedtoges enstemmigt og med Begejstring af den store Forsamling, som i Venstremændenes Udebliven saa et Bevis paa deres Sags Slethed.

Berliner-Nielsens Julegave til sine Arbejdere.

Kreaturhandleren faar Herremandsnykker og laver Lockout.

Under Gullaschperioden erhvervede den kendte Kreaturhandler N. P. Nielsen (Berliner-Nielsen) sig Herregaarden Risbyholm ved Havdrup St. I Modsætning til saa mangen anden Krigsmillionær, der i Spekulationstiden blev Godsejer fra Høns fløj op til Høns fløj ned, har N. P. Nielsen forstaaet at holde sammen paa Grunkerne og giver stadig Partiet som Herremand. At Kreaturhandleren dog endnu jævnlig skinner igennem Herremandspolituren, er han kort før Jul slumpet til at gøre vitterligt for alle.

Paa »Risbyholm« beskæftiges der en Snes Landarbejdere, som for Størstepartens Vedkommende er Medlemmer af Landarbejderforbundet. De er alle antaget som faste Arbejdere med gensidig 3 Maaneders Opsigelsesfrist og paa Vilkaar, at de skal aflønnes efter Landarbejderforbundets Tarif.

Paa den første Lønningsdag i December Maaned meddelte Godsejeren imidlertid uden Varsel, at han for Fremtiden betalte 10 pCt. under Tariffen, og de, der ikke var tilfreds med denne Betaling, kunde søge sig andet Arbejde straks.

Den svimlende Dagløn, Godsejer Nielsen efter dette bød sine Landarbejdere, var 4 Kr. 50 Øre. Ganske karakteristisk undlod Godsejer Nielsen at reducere Lønnen for Kreaturpasserne og Malkekonerne; Kreaturhandler Nielsen havde nemlig regnet ud, at medens han nok i et Par Vintermaaneder kunde undvære de øvrige Arbejdere paa Gaarden, vilde det knibe for ham at undvære Kreaturpasserne og Malkekonerne. Videre regnede Kreaturhandleren naturligvis med, at Arbejderne i en Periode som indeværende med Arbejdsløshed og Fattigdom over alle Grænser vilde Arbejderne hellere finde sig i at gaa for, hvad Herren vil give, end vove at protestere med Udsigt til at blive sparket ud. At Arbejderne var fæstede for en bestemt aftalt Løn og saaledes, at Fæstemaalet kun kunde opsiges med mindst 3 Maaneders Varsel, lukkede Godsejeren ganske Øjnene for.

Overfor en Repræsentant fra Landarbejderforbundet, der af Arbejderne blev tilkaldt for at forhandle med Godsejerne om denne noget ejendommelige Julegave, hævdede han til at begynde med, at Risbyholm absolut ikke kunde bære større Dagløn, men erklærede dog senere flot overfor Paavisningen af, at det skete var et lovstridigt Kontraktbrud, at han endnu havde Raad til at betale, hvis han skulde blive dømt.

Antagelig til Godsejer Nielsens Forbavselse slog Kreaturhandlerens Beregninger ikke til. Arbejderne bøjede ikke Nakken for Uret og Spekulation i Nød — Arbejdsløshed, men krævede deres retmæssige Løn, saaledes som de var fæstede for. Dette resulterede i øjeblikkelig Afsked af samtlige de organiserede Arbejdere i »Materialen«.

Paa Arbejdernes Vegne har Landarbejderforbundet nu indledet Søgsmaal mod Godsejeren til Betaling af 3 Maaneders Løn til hver af de afskedigede Arbejdere. Endvidere vil Organisationens kompetente Forsamling komme til at beskæftige sig med Spørgsmaalet om det formaalstjenlige i ganske og aldeles at lade Godsejer og Kreaturhandler Nielsen nøjes med den uorganiserede Arbejdskraft, han kan skaffe overalt, hvor han har Brug for Arbejdere — ogsaa ved Transport af sin Mælk til Københavns Mælkekompagni, Transport af sine Kreaturer rundt om paa Markederne osv.

Vi antager, at Pinstrup og Venstrebladene, der nu i maanedsvis har svælget i Fortællinger om, hvorledes de fæle Landarbejdere overfalder stakkels fredelige Storbønder, heller ikke vil undlade at bringe dette lille Juleeventyr til Torvs, og venter i den kommende Tid at se Berliner-Nielsen fremstillet med Martyrglorie overalt i Bondepressen. Naar han til sin egen og Pinstrups store Forbavselse bliver dømt ved Landsretten for Kontraktbrud, vil Raabene om en Revision af den paagældende Lovgivning tage ny Fart.

V. R.

Bemærk!

Da der stadig til Forbundet sendes ufrankerede Breve, og dermed paaføres unødvendige Omkostninger i Form af Strafporto, skal vi henstille til Afdelingerne nøje at paase, at Brevene ved Afsendelsen altid er frankerede.

Ned med Lønnen!

Jeg vil gerne endnu engang bede om Plads for nogle Linier for at at give Hr. Godsejer Olsen Svar paa hans Indlæg her i Bladet. Hr. Olsen omtaler mig som Industriarbejder og mener, jeg vilde blive meget ked af at miste den Plads. Ja, selvfølgelig vilde jeg det, for den Fortjeneste, som er til at faa hos Bønderne, er kun Sulteløn. Forøvrigt vil jeg gøre Hr. Olsen opmærksom paa, at det skyldes ikke Arbejdsgiverne, naar jeg faar Lov at arbejde paa Græshave Saftstation, da en meget kendt Arbejdsgiver i Efteraaret 1921 var ude paa Saftstationen og vilde have mig permitteret, fordi jeg om Sommeren havde ført an i Strejken.

Jeg vil ligeledes gøre Hr. Olsen opmærksom paa, at jeg har været Landbrugsarbejder siden mit 9. Aar, og dermed ogsaa Roearbejder; men ikke al Tid har det været mig muligt at faa Lov at passe Roer, f. Eks. i 1922, da var det mig ganske umuligt at faa en Lejlighed paa Landet, og jeg maatte saa flytte til Byen. Hr. Olsen husker maaske ogsaa, at vi samme Efteraar var sammen til et Møde i Maribo, hvor Arbejdsgiverne (efter først at have været en Tur inde hos daværende Indenrigsminister Kragh) krævede 2000 Polakker indført, for ellers kunde man ikke faa Roerne passet, paastod man. Hr. Olsen husker maaske mit Tilbud om, at jeg vilde passe 10 Tdr. Land for en af d'Hrr.; men ingen havde Brug for mig, skønt man paastod, at man manglede 2000 Polakker for at faa passet de nødvendige Roearealer. Men lad være jeg paa en Maade er Industriarbejder, dette forhindrer dog ikke, at jeg til enhver Tid vil paatale den lave Betaling for Landbrugsarbejde, og som gør, at Besidderne af de store Brug kan flotte sig paa Landarbejdernes Bekostning. Naar saa en af de af Landarbejderne fremstillede Produkter falder en Smule i Pris, ja, saa hyler man jo op i den dertil egnede Presse, at det er ganske umuligt at bestaa, hvis Lønnen ikke kommer grundig ned. Det var nok, som Landarbejderne baade kan og ogsaa er pligtige til at leve mere usselt end de gør, saasnart Prisen gaar ned i en Periode (som maaske er kort, ingen ved det). Hvad kan Landarbejderne gøre for, at der er brugt for meget til Luksus Aarene forud eller Jorden ikke har faaet den nødvendige Behandling, den nødvendige Gødning osv. osv., og som gør, at Jorden ikke giver det fulde Udbytte. Naar man læser Hr. Olsens Udtalelse fra Vestlollands Avis, og Udtalelser fra mange andre Arbejdsgivere, faar man Indtrykket af, at Landarbejderne er den Sovepude, som de store Landmænd kan lægge sig over paa. For, faar man mindre Indtægt paa et eller andet Omraade end beregnet, ja, saa kan man bare vælte den Byrde over paa Landarbejderne; det er saa rart nemt; man har ikke nødig at anstrenge sig, hver-

ken aandelig eller legemlig for at holde de samme Indtægter til sig selv, og dermed den samme Luksus og Behagelighed, som man er vant til, — nej! lad bare Arbejderne faa noget mindre i Løn, — de er jo vant til Savn — lad saa dem bære Byrden.

Det er en nem Maade at komme igennem paa; men naar man saa hører Røster fra det store Landbrugs Repræsentanter paa Møder eller i Pressen, da er altid Tonen: »Man skal ned med Levefoden«. »Man er bleven forvænt. — Det Samfund, vi lever i, er for tilbøjelig til at tage Hensyn. — Lad dog enhver sørge for sig selv«, osv., osv. Dette Raab gælder kun, naar det drejer sig om Arbejdere og andre Mindrestillede i Samfundet, og disse har dog aldrig levet i Luksus og formøblet deres Midler dertil. Det er derfor saa meget mere mærkeligt, at man fra den Side kan staa i en Kreds af sine egne og anbefale mere Nøjsomhed, mere Arbejde, mindre Løn, for saa nogen Tid efter, over for Alverden, raabe op om, at Arbejderne skal ned i Løn, skønt Gud og hver Mand véd, at de Herrer ikke gaar foran i nogle af de omtalte Retninger, — tvertimod. — Disse Kendsgerninger søger man gerne at fordreje og give Udseende af, at man gør hvad man kan i den Retning; men kommer dog af og til for Skade at sige Sandheden. Saaledes ogsaa med Hr. Olsen. Han skriver: »Det maa paa alle Punkter indrømmes, at vi ikke vil Lønstrykkeri til egen Fordel; men søger kun at formindske vor Risiko«. — Jo, der kom Sandheden. Hr. Olsen vil altsaa sikre sig nogle af sine Behageligheder, det er kun Arbejderne, der skal løbe Risikoen. Hr. Olsen skriver endvidere: »Enhver Mand og Kvinde, som vil Fremtidens Vel, maa nøjes med den Løn ens Arbejde er værd«. — Ja, heri er jeg enig med Hr. Olsen; men saa kan jeg blot ikke forstaa, at Hr. Olsen ikke tager mod mit Tilbud om Overtagelsen af Driften paa Vintersborg. Hr. Olsen faar da samme Løn, som os andre, og Renter af sin indestaaende Kapital. De kan da have det udmærket, og løber ingen Risiko.

Viggo Schwartz,
Gloslunde.

Efterlysning.

Tidligere Medlemmer af Kappel Afdeling, Lolland, Nr.6772 Herman Peter Madsen, født i Korsør 30. Juli 1898, Nr. 6774 Anders Peter Henrik Madsen, født i Korsør 20. Marts 1900, bedes opgive deres Adresser til Undertegnede. Ligeledes beder jeg Afdelinger samt Medlemmer, som kender en af Adresserne eller mulig dem begge, om at sende mig dem snarest mulig. Da det drejer sig om en vigtig Sag, beder jeg alle, som kender det mindste til nævnte Mænds nuværende Opholdssted, om at sende mig Meddelelse derom pr. omgaaende.

Jens Gerhard Andersen,
Sjunkeby, Kappel, Nakskov.

Nytaarsbetragtninger.

1925 svandt bort med en meget god Fremgang for de danske Landarbejdere, organisationsmæssig set. Vort Forbund har haft en god Fremgang i Medlemstal, hvilket nok skal gøre sin Virkning ved de Forhandlinger, naar Arbejdsgiverne igen møder frem med Krav ved Forhandlingerne; thi den Tid ligger jo ikke saa fjern, efter Arbejdsgivernes Presse at dømme, men der maa endnu tages nogle raske Nap; thi for hver 1000 nye Medlemmer, Landarbejderforbundet faar, svækker vi Modstanderens Aktionsevne betydeligt, hvilket kun kan være til Gavn for Landarbejderne.

Naar vi nu ved Aarsskiftet kan se tilbage paa et flot Resultat af vort Agitationsarbejde i det gamle Aar, staar vi da og skal tage Beslutning om, hvad vi vil — og kan naa i det nye — lad os da give hinanden Haandslag paa, at vi vil forøge vort Medlemstal i de kommende 3 Vintermaaneder med et lignende Antal Medlemmer, som de sidste 3 Maaneder i det gamle Aar sluttede med, det vil endda være endnu lettere, end det var med de første; thi nu har vi erobret nye Agitatorer, som ogsaa vil sætte sin Evne ind paa at faa flere nye Medlemmer.

Man ser i disse Dage vore Repræsentanter slaa til Lyd for, at de unge, som gaar arbejdsløse, skal omsætte sin Understøttelse i et Højskoleophold i de kommende tre Vintermaaneder, det vil være til stor Gavn i Stedet for Lediggang at kunne erobre nye Kundskaber til at gaa Kampen i Møde med, men vi maa ogsaa huske paa, at det jo er begrænset, hvad vore Højskoler kan rumme, saa der skal nok blive en stor Stab tilbage, som kan gøre Gavn ved at kaste sig over Agitationen blandt Landarbejderne; lad Fortjenesten derved i Øjeblikket være minimal, det skal nok vise sig senere, at det Arbejde, der kan gøres og som giver et Resultat, ikke bliver det Arbejde, der i det lange Løb vil blive betalt daarligst.

Har Arbejdsgiverne ikke Brug for Arbejdskraft i Vintermaanederne, maa vi kaste os over vort eget Arbejdsfelt; — har Samfundet ikke Raad til at lade Arbejde udføre, men hellere vil udbetale i Form af Understøttelse (vel at mærke kun til dem, der har været forudseende, den uorganiserede faar jo intet), lad os da bruge Tiden til at hverve nye Medlemmer, thi derved kan vi ogsaa styrke vor Stilling, og Arbejdsgiverne kommer dog til at være med til at betale den Agitation; men naar de selv ønsker det, lad os da bruge Tiden, medens den er der.

Vi har de sidste Par Maaneder haft Lejlighed til at gennemskue Storagrarernes Tankegang, vi har set, at enkelte har været saa forhippede efter Landarbejdernes Løn, at de ikke engang har haft Tid at vente til der forelaa et Resultat med Hensyn til Reduktionen, vi har haft Lejlighed til at se dem jage deres Folk paa Porten til 1. November — fordi de skal blødgøres til de har Brug for dem igen (om de opnaar det, som var tilsigtet, er mere end tvivlsomt); men Eksperimentet er foretaget, og mangen Landarbejder gaar i disse Dage og sukker efter, at Solen igen skal staa højt. Men som allerede før nævnt: Benyt Tiden til en kraftig Agitation mellem vore Klassefæller, lad os saa se, om de til Foraaret er lige saa højt oppe, som til 1. November.

Godt Nytaar! Held og Lykke med Agitationen.

Alfr. Carlsen.

Ved Aarsskiftet.

Saa svandt det gamle Aar, og vi har begyndt paa et nyt, og paa ingen Tid af Aaret tænkes der saa meget paa det gamle og haabes der saa meget af det nye, end netop ved Aarskiftet.

Vi har sagt det gamle Aar Farvel. Vi har i Tankerne dvælet ved de Skuffelser og bristede Forhaabninger, som det gamle Aar har bragt hver enkelt af os. Vi har glædet os over de Fremskridt, vi har gjort, selv om disse har været smaa. Vi har ønsket hverandre et godt Nytaar, i Haabet om, at det i det nye Aar bliver os muligt at løse de Opgaver, som vi i det gamle Aar har maattet lade ligge.

Ja netop. Det er Haabet, der holder os oppe, det er Haabet, der giver os Kraft til, selv i Vinterens Mørke og under daglige Savn, at se fortrøstningsfuldt paa den Tid, vi gaar i Møde.

Selv om vi véd, at Skuffelserne heller ikke i det nye Aar vil udeblive. Selv om vi véd, at naar Aaret, vi har begyndt paa, rinder ud, saa har det tilføjet nye Led til den Kæde af bristede Forhaabninger, som vi nu ved Aarskiftet tænker tilbage paa, saa er der trods alt Plads for Haabet.

Vi tænker, og vi haaber. Vi lægger Fortidens Erfaringer og Fremtidens Haab til Grund for Nutiden. Og paa dette Grundlag arbejder vi os fremad mod det, vi har sat os som Maal.

Vel véd vi, at i det nye Aar, saavel som i de svundne, vil Slægter dø, og Kræfter opslides; men vi ved ogsaa, at der stadig vil opstaa nye Slægter og nye Kræfter, som vil tage Del i Kampen, den Kamp, som kæmpes for at føre den lidende Menneskehed frem til Fred og frem til Retfærdighed.

Henrik Mikkelsen.

Arbejdsdirektør Vater om Nødhjælpsarbejde.

Fra adskillige af vore Afdelinger har vi i den senere Tid faaet Klager over, at Sogneraadene forsøger at nedsætte Betalingen for det kommunale Arbejde under Paaberaabelse af, at det er Nødhjælpsarbejde.

I den Anledning har vi henvendt os til Hr. Arbejdsdirektør Vater og anmodet ham om en Udtalelse om Betingelserne for Iværksættelse af Nødhjælpsarbejde.

Hr. Vater har vist os den Imødekommenhed at tilstille vort Blad nedenstaaende Redegørelse:

Efter Deres Anmodning skal jeg her i Hovedtrækkene forsøge paa at gennemgaa og nærmere at belyse Begrebet »Nødhjælpsarbejde«, men maa jeg med Hensyn til de nærmere detaljerede Regler henvise til Socialministeriets Bekendtgørelse af 31. Marts 1924, hvilken Bekendtgørelse kan faas ved Henvendelse paa Landets Amtskontorer.

Det første Spørgsmaal, der naturligt rejser sig, er,

hvad er et Nødhjælpsarbejde,

og Svaret er da: som Nødhjælpsarbejder betragtes saadanne Arbejder, som af Staten, Kommunerne eller private Institutioner, der nyder offentlig Støtte, iværksættes for at afhjælpe Arbejdsløshed, og som ellers ikke for Tiden vilde være bleven bragt til Udførelse.

Det vil heraf ses, at det skal være Staten eller en Kommune, der iværksætter Arbejdet. Der er ganske vist ogsaa Hjemmel for en privat Institution til at iværksætte et Nødhjælpsarbejde, men kun de private Institutioner, der nyder offentlig Støtte, kan iværksætte Nødhjælpsarbejder, og da dette kun vil foreligge rent undtagelsesvis, kan man i Almindelighed sige, at det maa være Staten eller en Kommune, der iværksætter et Nødhjælpsarbejde.

For at kunne karakteriseres og anerkendes som Nødhjælpsarbejde, maa det paagældende Arbejde have til direkte Formaal at afhjælpe Arbejdsløsheden, og et Arbejde vil derfor kun kunne anerkendes som Nødhjælpsarbejde, saafremt det iværksættes paa Steder, hvor der er Mulighed for at beskæftige arbejdsløse.

Arbejdets Art er uden Betydning for dets Anvendelse som Nødhjælpsarbejde, og der er saaledes intet til Hinder for at anvende som Nødhjælpsarbejde Arbejder ved Opførelse af Boliger eller andre Bygninger, men Typen paa et Nødhjælpsarbejde vil sikkert dog her i Landet være Vejarbejder og hvad der dermed staar i Forbindelse. Der er intet til Hinder for kun at anerkende en Del af et Arbejde som Nødhjælpsarbejde, og som Eksempel herpaa kan nævnes Viadukter og Brobygningsarbejder ved et Jernbaneanlæg, der ikke foreligger anerkendt som Nødhjælpsarbejde.

Hvilke Personer kan finde Beskæftigelse ved et Nødhjælpsarbejde?

Dette Spørgsmaal besvarer Socialministeriets ovenfor nævnte Bekendtgørelse saaledes, at der ved Nødhjælpsarbejde k u n — bortset fra det for Arbejdets Ledelse nødvendige Personale — maa beskæftiges arbejdsløse, der

1) normalt tilhører et Fag eller en Branche, der til det Tidspunkt, til hvilket Antagelse af Arbejdskraft til et Nødhjælpsarbejde finder Sted, er berettiget til ekstraordinær Arbejdsløshedsunderstøttelse i Henhold til de af Socialministeren udstedte maanedlige Bekendtgørelser,

2) er indtegnede som ledige ved et kommunalt Arbejdsanvisningskontor, og

3) anvises til Nødhjælpsarbejdet gennem et saadant Kontor.

Det hænder imidlertid ofte, at der i en Kommune findes en Del arbejdsløse, der dog ikke tilhører Fag eller Brancher, kendte berettigede til ekstraordinær Arbejdsløshedsunderstøttelse, og at Kommunen iværksætter et Nødhjælpsarbejde netop for at beskæftige disse Personer.

Strengt taget kan altsaa saadanne Personer ikke anvises Arbejde ved paagældende Nødhjælpsarbejde, da Vilkaaret om, at de skal tilhøre Fag eller Branche, for hvilke Ret til ekstraordinær Arbejdsløshedsunderstøttelse er meddelt, ikke foreligger opfyldt, men da Trangen til gennem Arbejde at erholde Eksistensmidler er lige stor, hvad enten man tilhører det ene eller det andet Fag, har jeg som Direktør for Arbejdsanvisningen og Arbejdsløshedsforsikringen faaet Bemyndigelse til at meddele Tilladelse til, at der til et Nødhjælpsarbejde o g s a a antages Personer, der tilhører Fag eller Brancher, for hvilke der ikke er meddelt Ret til ekstraordinær Understøttelse.

Paagældende Kommune behøver blot til Direktoratet at indsende Anmodning om en saadan Tilladelse, og maa dens Skrivelse være bilagt med en Udtalelse fra det kommunale Arbejdsanvisningskontor, under hvis Omraade den paagældende Kommune henhører, med Hensyn til Antallet af ledigmeldte indenfor Kommunen.

Hvor ikke ganske særlige Forhold maatte være til Stede, vil den ansøgte Tilladelse som Regel blive given.

Hvorledes er Arbejdstiden og hvordan er Lønnen ved et Nødhjælpsarbejde?

Et Nødhjælpsarbejde kan udføres enten paa fuld eller paa nedsat Arbejdsdag, men i sidste Fald maa Nedsættelsen i Arbejdstiden andrage mindst en Tredjedel.

Der er saaledes intet til Hinder for, at man kan bestemme, at der ved Nødhjælpsarbejdet kun skal arbejdes 3 eller 4 Dage om Ugen, eller, at der vel skal arbejdes hver Søgnedag, men da kun 5½ Time daglig eller ialt 32 Timer pr. Uge; men hvad enten man vælger fuld eller nedsat Arbejdsdag, maa Vilkaarene for et Nødhjælpsarbejde altid være fastsat saaledes, at de flest mulige arbejdsløse derved kan finde Beskæftigelse, og at det bliver fordelagtigst for de arbejdsløse at faa Beskæftigelse ved et saadant Arbejde, fremfor at oppebære Arbejdsløshedsunderstøttelse, men at det dog stadig er af Interesse for dem at søge Beskæftigelse ved andet Arbejde.

Der er intet til Hinder for at overdrage en Entreprenør Udførelsen af et Nødhjælpsarbejde, og dette maa siges at være til Fordel for en Kommune, der saaledes ikke selv behøver at optræde som Arbejdsleder.

Med Hensyn til Arbejdslønnen bemærkes, at der er fri Bestemmelsesret med Hensyn tli Timeløn eller Akkord — altsaa Løn fastsat efter Tid eller efter udført Arbejdsmængde.

Foreligger der mellem den Institution, der iværksætter og selv udfører Arbejdet, eller den Entreprenør, hvem Arbejdets Udførelse maatte være overdraget, og paagældende Arbejderorganisationer Overenskomst om Betaling af Arbejde af paagældende Art, vil Lønnen være at fastsætte i Overensstemmelse med de i Overenskomsten indeholdte Satser, medens Arbejdet, saafremt en saadan Overenskomst ikke foreligger, vel være at betale efter den for tilsvarende Arbejde paa Egnen sædvanemæssige Betaling.

Det er saaledes ganske urigtigt, naar man Gang paa Gang hører fremsat Paastand om, at Nødhjælpsarbejde er ensbetydende med nedsat Løn.

Noget ganske andet er, at den Arbejder, der deltager i et Nødhjælpsarbejde, der udføres paa f u l d Arbejdstid, er pligtig til at afgive 15 % af den forfaldne Løn; thi dette Procentbeløb kommer ikke Arbejdsgiveren tilgode, men indbetales til Arbejdsløshedsfonden og kommer derved udelukkende de arbejdsløse tilgode.

Kun skal endnu bemærkes, at Arbejder, for hvilke Betalingen fastsættes efter Akkord, kun kunne udføres paa n e d s a t Arbejdstid, saafremt der træffes betryggende Foranstaltninger til Kontrol med, at den n e d s a t t e Arbejdstid overholdes.

Hvilke Fordele opnaas ved Iværksættelse af Nødhjælpsarbejde?

Iværksættelse af Nødhjælpsarbejder vil selv sagt medføre, at der bydes de arbejds-

ledige Arbejde i Stedet for eventuel Understøttelse og at Tilbud om Arbejde i sig selv indeholder baade økonomisk og moralsk Værdi, behøver man ikke at paavise.

Den ledige Arbejder faar Arbejde og derved bedre økonomisk Basis i Kampen for Tilværelsen, og Kommunen, der iværksætter et Nødhjælpsarbejde, fritages for at udbetale Understøttelser og kan i Stedet for anvende Pengemidler med produktive Formaal for Øje, men yderligere faar en Kommune, der iværksætter Nødhjælpsarbejder, Tilskud fra Arbejdsløshedsfonden og selv om dette udregnes efter nuværende Skala, kan man i Almindelighed regne med, at Tilskudet andrager ca. 1/3 af Arbejdslønnen.

Hvorledes faar man et Arbejde anerkendt som Nødhjælpsarbejde?

Indenfor hvert Amt er der nedsat et Nødhjælpsarbejdsudvalg og bortset fra Hjørring Amt fungerer den paagældende Amtmand som Udvalgets Formand.

Udvalget bestaar iøvrigt af 2 Arbejdsgivere og 2 Arbejdere, hvor hos Bestyreren af det Arbejdsanvisningskontor, der indenfor det enkelte Amt fungerer som Hovedkontor, er tilforordnet Udvalget. Saafremt en Kommune ønsker at faa et planlagt Arbejde anerkendt som Nødhjælpsarbejde og derved opnaar Ret til Tilskud fra Arbejdsløshedsfonden, maa den indsende til paagældende Nødhjælpsudvalg et Andragende, indeholdende en Række nærmere Oplysninger, der fremgaar af Ansøgningsskemaet, der erholdes udleveret paa Amtskontoret.

Formener Udvalget, at Vilkaarerne for at anerkende et planlagt Arbejde som Nødhjælpsarbejde foreligger opfyldte, indsendes Andragendet til Socialministeriet til dettes Godkendelse af Arbejdsvilkaarene og erholder Kommunen derefter Meddelelse fra Arbejdsløshedsfonden om Tilskudets Størrelse. Forinden Socialministeriets Godkendelse foreligger, maa Arbejdet ikke paabegyndes, men, saasnart Godkendelse foreligger, s k a l Arbejdet paabegyndes snarest muligt. Amtsudvalget fører i Forbindelse med vedkommende kommunale Arbejdsanvisningskontor Kontrol med, at Nødhjælpsarbejdet udføres i Overensstemmelse med de godkendte Arbejdsvilkaar og at de ovenfor nævnte i Socialministeriets Bekendtgørelse indeholdte Bestemmelser iagttages, medens Udvalget derimod ikke skal føre nogetsomhelst Tilsyn med, at Arbejdet udføres kontraktmæssigt.

Hvilke særlige Forpligtelser paahviler Lederne af Nødhjælpsarbejder?

Det paahviler Lederne af Nødhjælpsarbejder at holde det nærmeste kommunale Arbejdsanvisningskontor underrettet om, hvorvidt, i hvilket Omfang og til hvilke Tider, der er Brug for Arbejdskraft paa de forskellige Arbejdssteder, ligesom Lederne er pligtige til, saafremt nogen af de anviste Arbejdere undlader at give Møde, eller nogen af de beskæftige Arbejdere maatte ophøre med Nødhjælpsarbejdet, straks at give Arbejdsanvisningskontoret Underretning herom, idet Grunden til Ophøret maa oplyses.

Iøvrigt maa saavel den Kommune, der iværksætter et Nødhjælpsarbejde, som Arbejdslederen nøje paase, at samtlige Vilkaar saaledes ogsaa, at Anvisning af Arbejdskraft udelukkende skal foregaa gennem Arbejdsanvisningskontoret og at dette holdes underrettet, som ovenfor anført, foreligger opfyldte, da Kommunen i modsat Fald udsætter sig for, at Tilskudet fra Arbejdsløshedsfonden ikke kommer til Udbetaling.

Nødhjælpsarbejde og Arbejdsløshedsunderstøttelse.

Paa Steder, hvor der er iværksat et Nødhjælpsarbejde, er Udbetaling af Arbejdsløshedsunderstøttelse — saavel vedtægtsmæssig som ekstraordinær — betinget af, at vedkommende arbejdsløse ikke kan faa Beskæftigelse ved saadant Nødhjælpsarbejde, og ophører straks al Udbetaling af Arbejdsløshedsunderstøttelse — saavel vedtægtsmæssig som ekstraordinær — til Arbejdere, som vægrer sig ved at overtage Arbejde ved Nødhjælpsarbejde eller undlader at give Møde efter foretagen Anvisning til saadant eller uden fyldestgørende Grund ophører at arbejde ved saadant Arbejde.

Jeg haaber hermed — om end i korte Træk — at have givet en fyldestgørende Belysning af Begrebet »Nødhjælpsarbejde« og derved ydet Bidrag til Forstaaelsen af, at det er bedre at byde Arbejde end at yde Understøttelse; thi kun gennem Arbejde naar man til synbare Resultater og dette er et samundsmæssigt Gode, selv om Arbejde er dyrere end Understøttelse.

Det er jo en gammel og god Skik ved Aarsskiftet at ønske hverandre et glædeligt og godt Nytaar og skulde jeg ønske den danske Arbejderstand et glædeligt Nytaar, sker det sikkert bedst ved at udtale Ønsket om, at Anno 1926 som daglige Gæster maa bringe Arbejde og Arbejdsglæde til alle de smaa Hjem, der er bygget op ved Hjælp af ærligt og godt Arbejde og som hele Danmark hviler paa.

København, den 31. December 1926.

Deres ærbødige
Vater.

Efterlysning.

Medlem Nr. 10996, Karl Ludvig Olsen, tidligere Næstelsø og Slimminge Afdelinger, bedes opgive sin nuværende Adresse til Forbundskontoret.

Landarbejderne og Krisen.

Den økonomiske Krise, der for Tiden gennemryster det danske Samfund, er forhaabentlig de sidste økonomiske Efterveer fra Verdenskrigen.

Den dybeste Aarsag til Krisen og de tidligere Kriser, vi har gennemgaaet siden Verdenskrigen, er Kronens skiftevis Stigen og Falden. — Aarsagen til den øjeblikkelige Krise med den store Arbejdsløshed, skyldes i første Grad Kronens ret voldsomme Stigning. — Jeg skal her paapege de væsentligste Indvirkninger Kronens Falden og Stigen har paa Landarbejdernes økonomiske Kaar.

Naar Kronen falder, stiger Priserne, d. v. s., Købeevnen bliver mindre — man kalder det Inflation. — Aarsagerne hertil kan være mange. Inflation er til Gavn for Arbejdsgiverne, idet Prisstigningen giver dem en ekstra Gevinst ved Salget af deres Produkter. Stiger f. Eks. Smørret i kort Tid 1 Kr. pr. kg som Følge af Kronens Fald, vil det sige, at Bonden i alt væsentligt tager en ekstra Gevinst paa 1 Kr. paa hvert kg Smør, han sælger, idet Udgifterne ved Produktionen af Smørret ikke er steget eller kun steget i ringe Grad, f. Eks. Kraftfoderet, hvorimod Udgifter som Arbejdsløn, Skatter og Prioriteter kun følger langsomt efter.

Den besiddelsesløse Landarbejders Indtægt er den Løn, han tjener; den er som Regel fastsat for et Aar ad Gangen. Ved Kontraktens Indgaaelse regnede Landarbejderne med, at for de Penge, han tjener, er han i Stand til at købe Mad, Klæder og andre Livsfornødenheder. Falder Kronen nu i den Periode, er det jo ensbetydende med en Prisstigning, og er Arbejderens Løn 1500 Kroner, men Priserne stiger med 20 Procent, taber Arbejderen ca. 300 Kr. Igennem Organisationen er der Mulighed for, at Arbejderen kan tiltvinge sig en Lønforhøjelse til hel eller delvis Dækning for det lidte Tab; men en reel Lønforhøjelse er det ikke muligt for Arbejderen at faa i en Inflationsperiode.

Kronens Stigning, der er lig med Prisernes Fald, kaldes Deflation, hvad vi jo har for Tiden.

Deflationen er ikke saa gunstig for Arbejdsgiverne, som Inflationen. Den Gevinst, de fik under Inflationen, bliver med Prisernes Fald mindre og mindre, efterhaanden som Priserne falder, og naar Kronen er i Pari, standser Prisernes Fald og Arbejdsgivernes Gevinst er lig Nul. Men at Gevinsten bliver lig Nul er ikke ensbetydende med, at der indtræder vanskelige økonomiske Forhold for Landmændene, det, der sker, er kun, at abnorme Forhold ophører, og at der igen bliver et rimeligt Forhold mellem Produktionens Indtægter og Udgifter.

Under Deflationen eller Prisfaldet faar Arbejdernes Løn en forøget Købeevne, der er lige saa stor som Prisfaldet i den paa-

gældende Periode, men saa er Arbejderne til Gengæld udsat for store Lønreduktioner og stor Arbejdsløshed. Lønreduktionen vil dog vanskelig kunne følge Prisernes Fald, saaledes at der trods Lønreduktionen finder en reel Lønforhøjelse Sted — dette skete f. Eks. for Landarbejdernes Vedkommende under Lønreduktionen i Efteraaret. Trods Reduktionen paa 10 Procent fik Landarbejderne, som Følge af Prisfaldet, en reel Lønforhøjelse i Forhold til Lønreguleringen i Efteraaret 1924. Ganske vist ikke, hvad der efter Overenskomsten tilkom dem, men nogen Forhøjelse fik de. Arbejdsløsheden, som altid følger i Deflationens Kølvand, vil i særlig Grad ramme Landbrugets Løsarbejdere, og særlig de, som normalt er beskæftiget ved Arbejde, der ikke er paakrævet nødvendigt for Driftens Gang, men som uden synderlig Tab for Arbejdsgiveren kan vente til »bedre Tider«. Saadanne Arbejder er Jord-, Vej- og Grundforbedringsarbejder, altsaa Arbejder, der kræver en lang Amortationstid.

Hvis nu den reelle Lønforhøjelse, som Deflationen giver Arbejderne, er større end det Tab, som den med Deflationen følgende Arbejdsløshed giver, da har Deflationen været en økonomisk Fordel for Arbejderne, ellers ikke.

Det er dog heldigst for Arbejderne, at Kronen ligger fast, d. v. s., at Priserne er uforanderlige; det vil da være lettere igennem Fagorganisationen i den belejlige Tid at tiltvinge sig en reel Lønforhøjelse.

Almindelig anføres, at det for Arbejderne er ligegyldigt, om Kronen er lig 100 Guldøre eller den er lig 70, blot den ligger fast. Som ovenfor anført er det heldigst, om Kronen ligger fast, men man maa ikke glemme, at hvis Kronen f. Eks. nedskrives til 70, da taber mange af de sociale Love, f. Eks. Ulykkesforsikring, Invaliderente o. a., som Socialdemokratiet har kæmpet for, ca. en Trediedel af deres økonomiske Betydning for Arbejderne, og dette Tab vil de, der f. Eks. skal leve af Invaliderente eller Alderdomsrente, ikke kunne taale. Og at faa disse Love ført op til deres oprindelige økonomiske Betydning, vil være meget vanskeligt.

Selve Krisen med den store Arbejdsløshed er et stort Tab for Samfundet. Det økonomiske Tab for Samfundet for hver Arbejder, der bliver arbejdsløs, er lig med den Værdi, som Arbejderen i den arbejdsløse Periode kunde have skabt igennem Arbejde.

Derfor er det baade i Arbejdernes og Statens Interesse, naar Staten i saadanne Krisetider — der forøvrigt afgiver et glimrende Bevis for, at »Private« ikke mere magter at styre Kapitalen — søger at bøde paa »Bristen«, ved, som i Socialminister Borgbjergs Arbejdslov, at støtte Igangsættelse af Arbejde. Desværre fik Loven jo ikke den oprindelig tiltænkte Værdi for Arbejderne. Værdien forringes yderligere ved Lovens langsomme Gang gennem Rigsdagen.

J. O. H.

Et selvbestemmende Sogneraad.

Da jeg igen i Vinter arbejdede for Fjellerup—Glæsborg Kommune og er kendt med, hvad dens Bestyrelse byder sine Arbejdere, ønsker jeg, at deres Optræden overfor Arbejderne bliver oplyst i vort Blad, saa alle vore Kammerater kan se, hvad den Bestyrelse kan tillade sig overfor sine Arbejdere, som ønsker Medbestemmelse om Lønnen for det Arbejde, de skal udføre for Kommunen.

Den Pris, de byder os, ligger langt under vor Priskurant, saa det er vanskeligt for os at tjene det fornødne til vor Families Ophold. Nu, da vi kunde indse, at paa den Maade kunde det ikke blive ved at gaa, begyndte vi at tale med om Priserne, men det var nu ikke efter deres Behag, hvorfor de afviste enhver Indsigelse fra os. For at pynte lidt paa de lave Priser, de gav os, har Formanden for Vejudvalget og hans Kolleger beskyldt os for, at vi ikke havde mere end en Arbejdsdag a 3—4 Timer daglig. Det kan jeg bevise ikke er i Overensstemmelse med Sandheden, da vi har haft en Arbejdsdag a 8 Timer, saafremt Vejret tillod det. Endvidere var nævnte Formand oppe hos to af vore Kammerater, da de nu mukkede lidt over de lave Priser, var han alligevel saa barmhjertig, at han lovede dem 2 Kr. mere pr. Kubikfavn, dersom de ikke vilde røbe det for nogen. Samme to Arbejdere beordrede han en Tid efter til at begynde i en anden Grusgrav og lovede dem Dagløn, indtil de blev klar til at begynde i den. En Tid derefter var han deroppe igen, men da nægtede han at betale dem den lovede Dagløn, idet han forklarede dem, at der ikke var tilstrækkeligt Hul, endskønt de havde flyttet ca. 3 Favne Sten og Grus ud af Bakken.

Enhver af vore Kammerater kan jo se, at det ikke er uden Grund vi nu har Blokade i Kommunen, og vi haaber derfor, at Fjellerup—Glæsborg Kommunalbestyrelse maa blive belært om, at det ikke saadan kan nøjes med at forklare os, at de vil give — det, de vil give!

Viggo Ch. Nielsen,
Medlem af Tranehuse Afdeling.

Paa given Foranledning skal vi meddele, at Afdelingsmeddelelser skal sendes til Bladets Kontor, og Annoncer skal sendes til Hr. Willy Carlsen, Nr. Farimagsgade 47, St., København K.

Altsaa alle Meddelelser angaaende Møder og Generalforsamlinger skal sendes til Bladets Kontor, Azaleavej 22, Valby, København, og ikke til Annonceekspeditionen eller Trykkeriet, som nogle Afdelingsledere gør det.

Landarbejderforbundets Adresser.

Landarbejderforbundet.
Azaleavej 22. — Valby, København.
Telefon: Valby 1601 og 1602.
Formand: Oscar Levinsen.
Hovedkasserer: Lorents Petersen.

Landarbejdernes Arbejdsløshedskasse.
Azaleavej 22. — Valby, København.
Telefon: Valby 1603.
Formand: Sofus Westergaard.

Landarbejderbladet.
Azaleavej 22. — Valby, København.
Telefon: Valby 1601.
Redaktør: Marius Olsen.

Storehedinge og Omegns Afdeling
afholder Medlemsmøde Lørdag den 9. Januar Kl. 7, hvor der skal vælges Repræsentanter til Kredsorganisationen, da der er vigtige Sager at forhandle i Køge Søndag den 10. Januar. Medlemmerne bedes derfor møde talrigt. **Karl Poulsen.**

Herve Faareveile Sogns Afdeling.
Medlemsmøde afholdes Lørdag 16. Jan. Kl. 7½ Aften hos Emanuel Larsen, Vindekilde. Bestemmelse om at afholde et Maskebal. Mød talrigt. **Hans Nielsen.**

Kalundborgegnens Kredsorganisation
afholder Delegeretmøde paa Hotel du Nord i Kalundborg Søndag den 17. Januar Kl. 12 for at drøfte Overenskomstforholdene ved de kommende Lønforhandlinger mellem Landarbejderforbundet og Arbejdsgiverforeningen. Alle Afdelinger under Kredsorganisationen bedes derfor give Møde ved deres Repræsentanter, som jo ifølge Loven er 1 for hver 10 paabegyndte Medlemmer i Afdelingen. **Otto Rasmussen.**

Fuglebjerg Afdeling.
Foredragsrækken om det danske Samfund paabegyndes Torsdag den 14. Jan. Kl. 7½ Aften i Snesley Forsamlingshus, hvortil alle Kvinder og Mænd indbydes.
Udvalget.

Fællesorganisationen for Førslev Hyllinge
med fl. Sogne afholder stiftende Generalforsamling paa Hyllinge Hotel Søndag den 17. Januar Kl. 2½. Medlemmer af Omegnens faglige og politiske Foreninger indbydes. **Udvalget.**

St. Merløse Afdeling
afholder Medlemsmøde paa Merløse Kro Mandag d. 11. Januar Kl. 7½ Aften. Flere vigtige Sager paa Dagsordenen, bl. a. Lønreguleringen og Betalingen for Sukkerroearbejdet paa Merløsegaarden. Alle Medlemmer bedes møde Kl. 7 præcis.
Bestyrelsen.

Stop!

Tilbagevis alle Efterligninger

Selvfølgelig foretrækker De originale Produkter fremfor daarlige Efterligninger. Den Vare, der dækker langt over 80 pCt. af et Lands Forbrug, vil altid være: den rigtige!

100 Aars Erfaring borger for Rich's Kvalitet.

RICH's Kaffetilsætning fremstilles af rene vegetabilske Stoffer og indeholder ingen skadelige Bestanddele. Videnskaben har udtalt, at RICH's i Kaffen befordrer Sundheden og forhøjer det daglige Velvære.

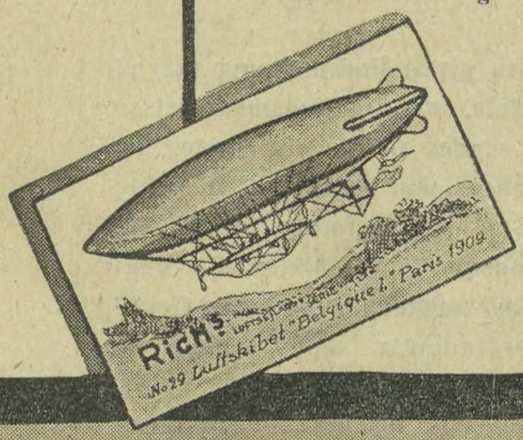

Rich's averterer ikke for dem, som anvender RICH's thi disse bruger ikke andet, men vor Henvendelse i Dag gælder de Husmødre, som endnu ikke har forsøgt **Rich's**

Rich's BILLEDSERIE

i alle store Pakker Rich's

Salit

TIL INDGNIDNING

er det prøvede Middel, som giver øjeblikkelig Lindring for Smerter i Skuldre og Lemmer, Værk over Lænderne, smertende Nerver o. s. v.

Faas paa alle Apoteker i Tuber a Kr. 2,50. — 1 Tube er nok til flere Ugers Forbrug.

3000 Kr.

I Bifortjeneste

aarlig opnaas let af unge Mænd med gode Salgsevner og stor Bekendtskabskreds. Opl. og Prøve gratis mod Porto. Specialmagasinet, Box 227, København B.

HYGIEINISKE

Sanitetsvarer, Gummivarer, intr. Bøger og Postkort. Ill. Katalog Nr. 30. Eventuelle Prøver gratis og franco. **Omega Importen**, København B.

Ryg

FLAG

hver Dag

en FLAG Dag!

Har De tænkt paa Udvandring?

Ved De da, at *Canada* byder Dem gunstige Chancer

at den canadiske Regering har en særlig Plan for Familier med Landbrugserfaring,

at De paa rette Aarstid kan rejse til sikret Arbejde,

at Canadian Pacific har de største og eleganteste Baade paa Canada og den bedste Togtjeneste i Canada?

Skriv til Generalagenturet:

CANADIAN PACIFIC, Afd.

Raadhuspladsen 47, København

Husmandsbrandkassen for Danmark

(120,000 Medlemmer. 1050 Mill. Kr. Forsikringssum).

I **Afdelingen for faste Ejendomme** optages: med **blødt Tag** alle Ejendomme paa Landet, naar Forsikringssummen ved **Indtegningen** ikke overstiger 30,000 Kr., med **blandet Tag**, naar den ikke overstiger 40,000 Kr., og med **haardt Tag**, naar den ikke overstiger 50,000 Kr.

I **Afdelingen for Løsøre** optages: Løsøre beroende i faste Ejendomme overalt i Danmark, saavel paa Landet som i Stationsbyer og Købstæder.

I **Tyendeafdelingen** optages: Tyendeejendele uden Hensyn til, hvor disse befinder sig i Danmark.

Moderate Præmier. Kulant Behandling. Hurtig Afregning.

Nærmere Oplysninger faas ved Henvendelse til Distriktsforstanderne, Sognetillidsmændene eller til Hovedkontoret, Gl. Kongevej 5, Kbhvn. B. Telf. 5150.

SKANDINAVIEN AMERIKA LINIE

Eneste direkte Ruter fra København til

Amerika og Kanada

S/S „United States" fra København til New York den 29. Januar.

S/S „Oscar II" fra København til Halifax (Kanada) og New York den 19. Februar.

Ingen Pasvisering til Kanada.

Ved Ankomsten til Halifax og Winnipeg vil Liniens egne Repræsentanter være til Stede for at modtage Passagererne og være dem behjælpel ge.

Nærmere Oplysninger ved Henvendelse til

Passager-Afdelingen,
Kongens Nytorv 8. (Telf. 4700).

Gods-Ekspedition er i Kvæsthusgade 9 B Telf. 6300.

Spis daglig ægte Bi-Honning.

garanteret ren, fin, uforfalsket.

Billigst i Danmark.

6 Pd. 7 Kr. - 9 Pd. 10 Kr. incl. Spande. - Sendes overalt pr. Postopkrævning. - Bestilling paa mindst 18 Pd. portofrit.

Københavns Honninghus, Graabrødretorv 4. Kbh. K. Telef. 6024. Største og ældste Specialfirma. Grundlagt 1829.

Leverandør til mange offentlige og private Institutioner.

Avertér i Landarbejderbladet.

Brug Kopattekanylen „LACTUBUS" (Verdenspatenteret) Den eneste, der duer. **Pris Kr. 3,50. M. Bondesen, Horsens.**

Mangler De Appetit? Brug

IDOZAN

MOD EFTERLIGNINGER ADVARES

Afdelingsmeddelelser og Annoncer.

Paa given Foranledning skal vi meddele, at Afdelingsmeddelelser skal sendes til Bladets Kontor, og Annoncer skal sendes til Hr. Willy Carlsen, Nr. Farimagsgade 47, St., København K. — Altsaa alle Meddelelser angaaende Møder og Generalforsamlinger skal sendes til Bladets Kontor, Azaleavej 22, Valby, København, og ikke til Annonceekspeditionen eller Trykkeriet, som - nogle Afdelingsledere gør det. -

Illustrerede Haandböger med fulde Oplysninger om Jernbanen og Forholdene i Canada kan faas frit fra Jernbanens Repræsentant, P. E. la Cour.

CANADIAN NATIONAL RAILWAYS

CANADIAN NATIONAL RAILWAYS

Oplysningsbureau
Afdeling 6
Raadhuspladsen 37
København B.

Redaktør: Marius Olsen. — P. Hansens Bogtrykkeri, Gasværksvej 8. København B.

LANDARBEIDERBLADET
SJÆLLAND

ORGAN FOR LANDARBEIDERFORBUNDET I DANMARK.

Nr. 3. Fredag den 15. Januar 1926. 12. Aargang.

Godt gøet, lille Trofast.

Da vi forleden meddelte, at Kraturhandler og Godsejer Nielsen, Risbyholm (Berliner-Nielsen), uden Varsel havde lockoutet sine organiserede Arbejdere, fordi de ikke vilde finde sig i en Lønreduktion af 10 % under Tarifen, og at Landarbejderforbundet derfor paa sine Medlemmers Vegne dels havde indledet Spørgsmaalet for Kontraktbrud og dels overvejede det betimelige i at prøve paa at lade Hr. Kreaturhandleren klare sig overalt med uorganiserede Arbejdere, der vil gaa for hvad Herren vil give, forudsatte vi, at Berliner-Nielsen i den Anledning vilde hente sig en Martyrglorie i samtlige Pinstrup-Organer. Vor Forudanelse slog ikke fejl. Under Overskriften »Ny Kolindsund-Affære« har en Række af de mest haardkogte Bondeblade refereret Sagen saadan som den ser ud for disse bondelogrende Trotjenere, der for at gøre det rigtigt godt er mere pinstrupske end Pinstrup selv.

Mest ovenud er vel nok »Roskilde Avis«, der serverer følgende Mundfuld:

»Godsejeren kan saaledes med ikke ringe Ret (!!) hævde at staa paa sin lovlige Ret (!!) — — — Med andre Ord en ny Kolindsund-Affære, hvor den eneste Forskel er, at Arbejderorganisationens økonomiske Overfald denne Gang er rettet mod en enkelt større Landbruger. Det vil blive interessant at se, om Fagforeningen endnu en Gang tør henlede Offentlighedens Opmærksomhed paa sig paa en saa lidet smigrende Maade.«

Arbejderorganisationernes økonomiske Overfald, her hvor Talen er om en brutal Godsejer, der uden Varsel smider sine Arbejdere ud i Arbejdsløshed midt i Vinterens Hjerte, fordi de ikke vil finde sig i rent og skært Kontraktbrud, ikke vil finde sig i at gaa 10 % lavere i Løn end deres Kolleger paa Omegnens Gaarde, det er vel nok Toppunktet af Forvrængning og Spekulation i sine Læseres Mangel paa Opfattelsesevne.

Morsomt nok kommer denne ivrigt bjæffende Trofast til i sin Kluntethed at sige Sandheden om Kolindsund: Lige som Affæren paa Risbyholm har sin Oprindelse i Arbejdsgivernes overlegne Foragt for sin Aftale med Arbejderne og for deres Ret til at være medbestemmende om, hvad de vil sælge deres Arbejdskraft for, saaledes er Kolindsund-Sagen ligeledes udsprunget af hovne Arbejdsgiveres Ulyst til at tale med deres Arbejdere om Arbejdsbetingelserne, og Ønske om selv at ville diktere baade Arvilkaar og Arbejdsløn. Det er derfor ikke helt ueffent at kalde Risbyholm-Affæren for en ny Kolindsund-Sag.

Men var det egentlig Meningen, at Trofast skulde have plumpet ud med det? Vil Far Pinstrup ikke sige: Sø' lille Vovse, men forbandet kluntet.

V. R.

Arbejdsgiverne vil ikke lægge Kortene paa Bordet.

Efter at der gennem Udvalg er indhentet en Del Materiale, bl. a. fra Udlandet, samledes den store Arbejdskommission i Torsdags paa Christiansborg til det første af nogle Møder, som Kommissionen vil afholde.

Udvalget angaaende Udbyttedeling og Bedriftsraad henvendte sig for kort Tid siden bl. a. til Arbejdsgiverforeningen og Industriraadet med Anmodning om forskellige Oplysninger med Hensyn til Industriens økonomiske Stilling i en Aarrække, Udbyttet osv. Saavel Arbejdsgiverforeningen som Industriraadet svarede aldeles afvisende paa Henstillingen, vilde ikke give den ringeste Oplysning, og det har saaledes været umuligt for Udvalget fra disse Steder at skaffe det absolut nødvendige Materiale til Kommissionsarbejdet.

I den Anledning forelaa der fra Udvalget til Kommissionsmødet en Indstilling, hvorefter Kommissionen opfordredes til at søge Lovhjemmel for Tilvejebringelse af de nødvendige Oplysninger.

Da Udvalgets Formand havde afgivet disse Meddelelser paa Mødet, kom det til en stor Debat, hvorunder man fra Venstre og Højre støttede Arbejdsgivernes afvisende Holdning. Fra anden Side beklagede man selvfølgelig stærkt den Stilling, Storindustriens Mænd har indtaget, og som i høj Grad virker generende paa Kommissionsarbejdet. — Men det er selvfølgelig ogsaa netop det, d'Hrr. har tilsigtet.

Efter Debatten enedes man om at foranledige, at Statistisk Departement gaar i Lag med Bearbejdelse af det Materiale, som er tilgængeligt, og paa den Maade søger at danne et Billede af Stillingen indenfor Industrien. Hvis dette ikke viser sig fyldestgørende, vil Kommissionen paany rette en Henvendelse til Arbejdsgiverforeningen og Industriraadet.

Bliver denne Henvendelse ogsaa frugtesløs, vil Kommissionen efter sikkert Forlydende anmode Rigsdagen om Lovhjemmel til at kræve de nødvendige Oplysninger fremskaffet, og en Indstilling til Lovgivningsmagten tænkes da fremsendt saa betids, at den kan blive behandlet i indeværende Rigsdagssamling.

— Det klæder Industriherrerne net at raabe op om Hjælp fra det Offentlige og fordre store Ofre af andre — samtidig med, at de selv barrikaderer sig, og ikke taaler, at nogen som helst faar at vide, hvordan de i Virkeligheden sidder i det.

Landbruget og Lønreduktionen.

Den Lønreduktion, som i Efteraaret blev Landarbejderne paatvungen, har i forskellige Blade, bl. a. Ugeskrift for Landmænd, været Genstand for Omtale.

Ugeskriftet, der er Landbrugets mest ansete Fagblad og Medlemsblad for Foreningen af danske Landbrugskandidater, maa betragtes som et landbrugsvidenskabeligt Fagblad — Professor O. K. Larsen og Professor Lindhardt har indtil sidste Kvartalsskifte været Medlemmer af Redaktionen —, hvorfor man kunde vente, at Bladets Indhold var præget af en vis Objektivitet. Dette er imidlertid ikke Tilfældet med Hensyn til den stedfundne Lønreduktion.

En af Bladets Korrespondenter skriver saaledes: »Man ser med Sympati paa Jydernes Beslutsomhed og Handlekraft, hvilket fremgaar af Aarhus-Korrespondentens Beretning om 4 Kr. pr. Arbejdsdag for en bosiddende Arbejder og 600 Kr. i Aarsløn til en Karl. Til Sammenligning tjener, at i Sukkerroeegnene, hvor man er bunden til Tariffen imellem Landarbejderforbundet og Arbejdsgiverforeningen i Landbruget, er Daglønnen samtidig 6,30. I 1923 og 1924 fik vi en Forhøjelse paa henholdsvis 10 og 15 pCt. Man havde ventet en tilsvarende Nedgang nu pr. 15. November paa ca. 20 pCt. Vareprisstigningen paa Landbrugsprodukterne er falden bort, og vi har lignende Priser som i 1921—22.«

Dette hysteriske Krav om Lønreduktion er baade uberettiget og ubegrundet og vidner om Mangel paa Kendskab til de virkelige Forhold.

De virkelige Forhold er disse: Der bestaar imellem Landarbejderforbundet og Arbejdsgiverforeningen for Land- og Skovbrug i Danmark en Overenskomst, som siger, at Landbrugets Lønninger skal stige og falde med Landbrugets Konjunkturer; men der er ikke, i Modsætning til Lønninger, der afregnes efter Pristallet, en fast Skala, hvorefter Lønnen automatisk stiger og falder med Landbrugets større eller mindre Forrentningsprocent. I Tilfælde af, at de to Parters Repræsentanter ikke kan blive enige om Lønnen skal stige eller falde, afgøres Spørgsmaalet af et Nævn, hvis Kendelse begge Parter skal bøje sig for.

Det Grundlag, efter hvilket man konstaterer Forskydninger i Landbrugets Konjunkturer, er Landbrugsregnskaber førte af Det landøkonomiske Driftsbureau.

Efter Overenskomsten skal Lønreguleringen finde Sted i November. Landbrugets Regnskabsaar er imidlertid — af praktiske Grunde — fra 1. April—31. Marts, og da man ikke kan benytte det indeværende Aars endnu ikke afsluttede Regnskabsmateriale, maa man anvende det foregaaende Aars ved Reguleringen. Paa denne Maade bliver Landmændene et Aar bagefter med Udbetalingen af den fulde Arbejdsløn. Altsaa, det, som dannede Grundlaget for Lønreguleringen i 1923, var Regnskabsaaret April 1922—31. Marts 1923, i 1924 var det Regnskabsaaret April 1923—31. Marts 1924, og for Aaret 1925 burde det have været Regnskabsaaret 1924—25, der havde afgivet Grundlaget for Reguleringen.

Som bekendt blev Landarbejderne i 1923 og 1924 tilkendt en Lønforhøjelse paa henholdsvis 10 og 15 pCt. paa Grundlag af de respektive Regnskaber.

De Regnskaber, der bevirkede, at Landarbejderne fik disse procentvise Forhøjelser, viste ikke saa stort et Udbytte som Regnskabsaaret 1924—25, der skulde danne Grundlaget for Forhandlingerne om Reguleringen i Efteraaret 1925. Dette Regnskabsaar gav et Nettoudbytte paa 266 Kr. pr. ha, der svarer til en Fremgang af 26 pCt. i Nettoudbytte fra det foregaaende Aar, og giver 9,6 pCt. i Forrentning af Landbrugskapitalen.

I Overensstemmelse hermed krævede Landarbejderne en Lønforhøjelse. Det var de 26 pCt.s Fremgang i Nettoudbyttet, som Arbejderne havde været med til at skabe, og som de efter Overenskomstens hele Aand og Karakter havde en uomtvistelig Ret til at faa Andel i.

Arbejdsgiverne nægtede at gaa med til en Lønforhøjelse, men krævede tværtimod en Lønreduktion under Henvisning til de for Tiden som Følge af Kronens Stigning faldende Konjunkturer for Landbruget. Det var et Brud paa den Forudsætning, som laa til Grund for den imellem de to Parter værende Overenskomst. Det var Regnskabsaaret 1924—25 med dets store Overskud, der skulde tages Hensyn til under Reguleringen, og ikke 1925—26, dette skal først danne Grundlaget til næste Aar. Overskudet fra 1924—25, om hvilket man rolig kan sige, at det er Penge, hvoraf en vis Andel retmæssig tilkommer Arbejderne i Løn, men som Arbejdsgiverne nægter at udbetale. Denne Handling fra Arbejdsgivernes Side kan ikke fordømmes tilstrækkelig haardt. Den viser, at den Klasse, der ynder at kalde sig de »dannede«, de »kultiverede« i Samfundet, naar det gælder Penge, mangler de mest elementære moralske Grundbegreber.

Nævnet, som traadte til, afsagde som bekendt en Kendelse om Lønreduktionen paa 10 pCt. under særlig Hensyntagen til de økonomiske Vanskeligheder, som Kronens Stigning vil volde Landbruget.

Disse Paastande om, at Kronens Stigning volder Bedriften indenfor Landbruget særlige økonomiske Vanskeligheder, er det rene Nonsens.

Forholdet er, at under Kronens Fald indkasserede Landbruget, som Følge af, at Betalingen for dets Produkter væsentlig faldt i Sterling, medens Hovedparten af dets Driftsomkostninger betaltes med den lave Krone, en Ekstragevinst, som er Aarsag til dets store Nettoudbytte i de senere Aar. Denne Valutagevinst forsvinder nu i samme Grad som Kronen stiger. Naar Kronen er i Pari, vil Landbrugets Nettoudbytte være bragt ned paa den Størrelse, det normalt kan afkaste. — De 8—10 pCt., som Landbruget i de senere Aar har givet, er ikke noget naturligt Udtryk for Landbrugets Forrentningsevne; men et forbigaaende Fænomen, skabt af abnorme Pengeforhold. Nu er Landmændene imidlertid blevet vant til disse Forhold og har indstillet deres Levefod derefter, og den vil de ikke nedsætte nu, da de normale Forhold begynder at indtræde, derfor skal Arbejdernes Løn formindskes. Det er ikke, fordi der er økonomiske Vanskeligheder med Landbrugsbedriften, idet Prisforholdet mellem Omkostningerne og det færdige Produkt stadig er godt.

Man anfører ogsaa, at de Landmænd, der i det sidste Tiaar har købt Ejendomme til de ret høje Ejendomspriser, maa komme i Vanskeligheder med Forrentningen af Kapitalen, naar Priserne paa Landbrugsprodukterne falder. Dette gælder imidlertid kun et meget lille Faatal, nemlig kun de, der i de allerseneste Aar har købt Ejendomme, og som væsentlig arbejder med laant Kapital; men det er en Vanskelighed, som alle de, der erhverver sig en Bedrift under abnorme Pengeforhold, maa være klar over kan indtræde, og som selv en kraftig Lønreduktion ikke kan afhjælpe.

De, der købte Ejendomme i Krigsaarene og de første Efterkrigsaar, har allerede tjent saa meget, at de har kunnet konsolidere sig og taale en betydelig Nedskrivning af Værdierne.

J. O. H.

Fortegnelse over nye Medlemmer fra 11. December 1925 til 12. Januar 1926.

Aale	1
Aabybro	1
Aaker	4
Aarby	3
Allesø-Broby	2
Allingaabro	1
Asaa	1
Asperup	1
Agedrup	1
Aunslev-Bovense	1
Barløse	3
Bogø	2
Boller	1
Brorup Valby	13
Bækmarksbro	1
Børkop	2
Børglum	1
Bøstrup	3
Birket	2
Dame-Fanefjord	1
Damsholte	2
Dover	1
Dybe Ramme	1
Egerslevmagle	1
Femø	1
Frejlev	2
Fuglede	1
Fuglse	1
Gedser	4
Gimlinge	1
Gistrup-Nøvling	1
Gjesten	1
Gloslunde Græshave	1
Gylling	2
Haarby	2
Haarlev	1
Hadbjerg-Ødum	2
Herfølge	4
Herløv	1
Hevring	1
Hillerød	3
Hjortshøj	3
Horne	2
Hornstrup	1
Hornsyld	4
Horreby	2
Horslunde-Nordlunde	1
Humble	1
Hørve-Faarevejle	2
Hald	1
Idestrup	1
Jebjerg	2
Jerslev	3
Jordløse	4
Jydstrup	1
Jordrup	1
Karlby	2
Karlslunde	2
Ketting	4
Kippinge-Brarup	1
Kjerte	1
Klim-Thorup	2
Klokkerholm-Ørum	1
Kolindsund	1
Kongstrup-Tølløse	1
Korinth	1
Korsør	1
Kong (Sjæll.)	1
Langaa	1
Langeskov	1
Lellinge	3
Lemning	4
Ljørslev	1
Longelse-Fuglsbølle	2
Lunderskov	2
Lødderup	2
Løgten	1
Løjt	1
Marstrup	1
Mern	2
Mørdrup	1
Nim	4
Nimtofte	2
Nyraad	1
Næstelsø	2
Nørre-Borup	1
Nørre-Vedby	2
Otterup	1
Ousted-Taaning	3
Pjedsted	4
Radsted	1
Raklev	1
Randlev	1
Redsted-Hvidbjerg	1
Refsvindinge	2
Regstrup	1
Ringe	1
Ringsted	1
Ruds-Vedby	2
Ryde Landet	5
Rødby	1
Sct Hans-Sct. Olai	1
Saltum	4
Samsø	16
Sandby	2
Saxild-Nølev	1
Sengeløse	2
Skamstrup	1
Skelby	1
Skelde	1
Skibby	1
Skjellerup-Ellinge	1
Skærsø-Draaby	2
Skørping	1
Slangerup	4
Slemminge	1
Smørum	1
Sneslev	1
Sommersted	1
Spentrup-Gassum	4
Spjellerup	1
Starup-Nebel	2
Stenløse-Fangel	2
Storehedinge	1
Store Merløse	1
Støvring-Mellerup	4
Sundby (Falster)	1
Sæby Buerup	3
Søllinge	2
Sønderholm-Frejlev	1
Sønder Stenderup	1
Søvind-Haldrup	1
Skrødstrup	1
Taagerup	1
Taars (Loll.)	1
Taastrup	2
Tamdrup	1
Thureby	2
Tillitze	1
Tirsted	2
Tranehuse	1
True	2
Tæbring-Outrup-Rakkeby	8
Ubby	1
Udbyneder-Kastbjerg	2
Uldum	8
Ulsted	1
Veddum	1
Vejlby	2
Vejlø	2
Vestenskov	1
Vesterborg	1
Vester Egede	2
Vilslev	1
Vindeby	3
Vinding-Vejle	4
Virklund	1
Vissenbjerg	2
Vodskov	2
Vordingborg	2
Værum-Ørum	1
Ørslev (Vordingborg)	1
Ørsted (Jyll.)	3
Østbirk	2
Øster Ulslev	1
Ørting Falling	2
Ørum (Viborg)	1
Sydjydske Kredsorganisation	3

Ialt nye Medlemmer 323

Krise og Arbejdsløshed.

Af H. P. Sørensen.

Lægmandsbetragtninger.

Det bedste Bevis paa, at Produktionen er i Uorden, faar man ved den Kendsgerning, at Arbejdsløsheden har taget et Omfang og har en Varighed, som man ikke kendte forhen. Naar man taler om Tiderne forhen, mener man altid før Krigen, denne Krig, som har vendt op og ned paa en lang Række af de Begreber og de Love, som man den Gang ansaa for fastslaaede.

Saaledes havde man ogsaa Love — ganske vist uskrevne — for Kriser. Men næsten matematisk Nøjagtighed kom de hvert 10. Aar, til Tider voldsommere, til andre Tider mildere. Kendetegnene ved Overproduktion og Arbejdsløshed. De varede et Aar eller to, saa gik det atter mod en Højkonjunktur og ned mod den næste Krise. De førte i deres Følge Fallitter, Likvidationer, Bankkrak eller i hvert Fald Bankvanskeligder og var som Regel ikke bundne til et enkelt Land, men gik fra Land til Land af den simple Grund, at det økonomiske Fællesskab allerede den Gang var stærkt udviklet.

Efter Krigen har Kriserne skiftet Karakter. Ikke saa underligt, eftersom hele det økonomiske Fællesskab var bleven sprængt af Krigen, og den normale Produktion af Varer forandret til en Produktion af Krigsfornødenheder. Efter Krigen skulde man atter til at bringe Produktionen i normal Gænge, genoprette det normale Handelssamkvem og søge Landenes vældige, ekstraordinære Krigsudgifter afviklede.

Krisen er efter Krigen af en permanent Karakter, og medens den tidligere var fremkaldt af det kapitalistiske Samfunds Tendens til Overproduktion, har den nu sin Aarsag i Forstyrrelsen af det økonomiske Samkvem mellem Landene og Mangelen af faste, stabile Pengeforhold.

Det er en Misforstaaelse, hvis man tror, at Krisen udelukkende skyldes Valutaspørgsmaalet, nærmere defineret som Misforholdet mellem de forskellige Landes Mønt. Det er ligeledes en Misforstaaelse, hvis man tror, at Inflation altid skaber Arbejde og Deflation altid Arbejdsløshed. Krisen hærger for Øjeblikket alle Lande uden Hensyn til deres Stilling paa det internationale Valutamarked.

Czekoslovakiet med sin stabiliserede lave Valuta lider under Arbejdsløshed, England har over Million ledige, Tyskland har næsten lige saa mange Arbejdsløse, som da Marken laa knust paa Valen. Alene i Berlin er der 150,000 indregistrerede paa Arbejdsløshedslisterne, foruden næsten lige saa mange udenfor. Det vil sige en Arbejdsløshed, der forholdsvis er dobbelt saa stor som i København. Sverrig med sin for et Par Aar siden gennemførte Guldindløselighed vaander sig under Svøben. Norge ligesaa, ja selv i Ruslands Hovedstad, hvor dog de kapitalistiske Kriser ikke skulde kunne virke, kan man opvise forholdsvis større Tal end i Kapitalismens Berlin.

Det er klogt at betragte Arbejdsløsheden paa denne internationale Baggrund. Thi man faar derved Forstaaelse af, at Aarsagen ikke a l e n e er Deflation, ikke a l e n e er en svingende, usikker, lav Valuta, men at Krisen først og fremmest har sin Aarsag deri, at Krigen har gjort Verden fattig, og at ingen Lande har Raad til at købe. Betingelsen for normal Produktion er s u n d K ø b e e v n e hos Befolkningen, men denne gyldne Regel gælder ogsaa Landene imellem. Man fik efter Krigen hurtigt Produktionen paa Fode igen paa den Vis, at man begyndte at producere Maskiner, Fodtøj, Tekstilvarer o. s. v., men da denne Produktion havde været i Gang en kort Tid, kom Krisen, ikke fordi man havde produceret for mange Varer, men fordi Købeevnen svigtede. Der kunde sælges Tusinder Maskiner til Rusland, Masser af Fodtøj og Tekstilvarer til Østrig, Tyskland og England kunde sælge alle de Bjerge af Kul, de nu lagrer op ovenfor Gruberne, hvis deres eget Lands og andre Landes Industri var i normal Gænge. Men da den Arbejdsløse ikke har Raad til at købe Tøj, har Tekstilindustrien ikke Brug for Kul og Maskiner. Da Tysklands Arbejdere kun har Penge til meget lidt og billig Margarine paa Maden, kan det danske Landbrug ikke finde Afsætning for sit Smør til dette Land. Et andet Eksempel er Boligspørgsmaalet. I alle Lande lider man under en oprørende Bolignød, fordi Byggeriet har været standset i den Periode, da Menneskene beskæftigede sig med det mere nyttige Arbejde at slaa hinanden ihjel. Dersom man kunde bygge anstændige Boliger til alle Husvilde Verden over, vilde Tusinder faa Beskæftigelse. Men da den arbejdsløse Indstriarbejder kan ikke skaffe Penge, Samfundet har heller ikke Raad til at løse dette Spørgsmaal. De mange Tusinde faar altsaa ikke Beskæftigelse.

Saaledes hele Vejen. Ingen Købeevne, ingen Produktion. Stor Købeevne, stor Produktion.

Men Samfundene har forbrugt deres Kapital. Ustraffet anvender Menneskene ikke Pengebeløb af astronomisk Størrelse paa ganske uproduktive Formaal.

Og her i Danmark! Arbejdsløsheden vokser med Kæmpeskridt. — Se blot paa Tallene:

1.	August:	22,000
1.	September:	25,000
1.	Oktobtr:	28,000
1.	November:	35,000
1.	December:	61,000
1.	Januar:	84,000

Procentvis udregnet er Arbejdsløsheden 1. December 19,5 pCt.

Sammenlignet med tidligere kan disse nok virke uhyggelige. Medens vi i Aarene 1910—14 har en gennemsnitlig Arbejdsløshed, der varierer fra 7—10 pCt., faar vi i 1918 en Arbejdsløshed paa 18 pCt., i 1921 paa 19,7 pCt. og i 1922 paa 19,3 pCt. I Vinteren 1921—22 er Tallet 1. Dec. 74,000 for i Februar at stige til 91,000. I Vinteren 1922 er Tallet 1. Dec. 52,000 for i Februar at være paa sit højeste 60,000. Vi ligger altsaa i Aar midt imellem disse Kæmpetal og vil maaske nærme os — hvem véd, maaske overflyve Vinteren 1921—22.

Ingen vil nægte, at selv om den dybere Aarsag til Krisen er Verdensøkonomiens Kaos har den i Sommer foregaaede Deflation, Kronestigningen, spillet en afgørende Rolle til Fremskaffelsen af disse høje Tal. Om Kronestigningens Gavnlighed eller Skadelighed er det vistnok for sent at diskutere. Nedskæringstilhængerne har forpasset det gunstige Tidspunkt. Da Professor Birck vilde have Kronen nedskaaret til Francens 72 og Schovelin til 80, kunde der have været lidt Mening i Tingene. Naar Kronen nu staar i 93, er der ikke andet at gøre end at affinde sig med Kendsgerningen: Kronen i Pari en Gang. De nye Nedskæringstilhængere, der med Nyomvendtes Fanatisme som »De sidste Dages Hellige« kæmper en drabelig Kamp for et tilbagelagt Standpunkt, har kun stillet sig der for mulig at kapre et Par Vælgere, hvem det gaar galt i Krisen.

Kronens Stigning til Pari er nu vistnok heller ikke saa forfærdelig stor en Ulykke. som det pludselig synes at være bleven. Det gælder blot om, at Regeringen kan tvinge Nationalbanken til ikke at lade det foregaa nu, men holde det nødvendige Pusterum. For Arbejderne er Kronestigningen vel ikke den Fordel som for Finanskapitalen, men det er rigtigt, at den s y n k e n d e Krone med de stigende Varepriser reelt betød en Forringelse af Arbejdernes Løn, vil en K r o n e s t i g n i n g jo omvendt betyde en Forbedring. Paa en Række andre Omraader, sociale Udgifter f. Eks., vil Kronestigningen ogsaa være en Fordel.

Naturligt vilde det være, om Rigsdagen i en Krise af denne Karakter let og smertefrit kunde være blevet enig om de nødvendige Foranstaltninger. Har Samfundet Pligt til at hjælpe i Kriser af mere normal Karakter, har det en dobbelt Pligt overfor en Krise, som er fremkaldt af den Kronestigning, der er en Følge af Valutaloven.

Det gik naturligvis ikke saadan. Dansk Politik er jo i Øjeblikket saa praktisk indrettet, at efter at de Radikale har hugget en Hæl og klippet en Taa, kommer Landstinget og fuldfører Ødelæggelsesværket.

Socialminister Borgbjergs Forslag, der ellers ikke var samfundsomvæltende, udarbejdet som det var under Medvirkning af gode Højre- og Venstremænd, vakte dog en Modstand, der naturligvis var dikteret af Oppositionens Lyst til at genere Regeringen. Forslaget blev beskaaret paa den hensynsløseste Maade, og kun Muligheden for i hvert Fald at skaffe Arbejde til nogle, sikrede det Socialdemokratiets Tilslutning.

Venstres og Højres Modstand foregik under Devisen: Ned med Lønningerne og op med Nødhjælpsarbejdet, dette Misfoster af en Arbejdsform, som kan bruges til Taler i Rigsdagen, men er umulig i det praktiske Liv. Naturligvis skal der være et vist Forhold mellem Prisniveauet og Lønningerne. Men dette evindelige Krav om Lønreduktioner er netop det modsatte af at være ansporende paa Produktionen. I samme Grad, Lønningerne nedsættes, vil Arbejderen lade være med at ryge Cigar, og han vil spare sin Bajer, en anden vil opgive at bygge Hus, og en tredie vil vente med at købe Møbler. Resultatet af mindre Købeevne vil altid være mindre Produktion.

Men Kravet lyder lige fanatisk.

Medens Folketingets Medlemmer en Eftermiddag diskuterede Priskontrol, samledes i Salen underneden den saakaldte Industrikonference. Ogsaa et Led i Bestræbelserne for at imødegaa Arbejdsløsheden og øge Beskæftigelsesgraden. Statsminister Stauning fremsatte en Række Tanker til Drøftelse, Tanker, som hver for sig, hvis de gennemføres, kan bidrage sit til at bedre Forholdene for Industrien.

Hvad det praktiske Resultat af Konferencen bliver, er det, da disse Linier skrives, ikke muligt at sige noget om. Men Begivenheden er af en vis Interesse, en historisk Begivenhed, som det her er første Gang, Industriens Udøvere, Arbejder og Arbejdsgivere mødes til Drøftelse af fælles Interesser, nemlig Arbejde. Tidligere vilde vel en rigtig Industribaron nok have sig frabedt at tale med Arbejderne om et saadant Spørgsmaal. Man var jo nødt til at forhandle med dem om Lønnen, men om andre Ting — om Produktion, om Industriens Tarv — nej, det kunde da aldrig vedrøre Arbejderne!

Det er Spiren til en ny Tid, der lægges her, i Pagt med Bedriftsraadstanken og Kravet om Arbejdernes Indflydelse paa Virksomhedernes Ledelse, bebudende en Tid med andre Produktionsformer, hvor Ledere og Arbejder mødes med andet Formaal end at slaas.

I de nye Forfatningsformer, der førtes frem til Diskussion i Revolutionsaarene 1917—19, hørte man Ordet Erhvervparlament. Den parlamentariske Styreforms Fornyelse vil uden Tvivl foregaa derved, at de økonomisk bærende Kræfter kommer til at øve deres betydelige Indsats i Lovgivningen, og herhjemme er der ved Mødet peget paa Udviklingslinien.

Men hvortil alle disse Betragtninger, vil man spørge. Hvor er Vej ud af Uføret? Hvor er Midlerne til Modvirkning af Krisen?

Hvor de lærdeste Mænd intet kan sige, eller dog er bunduenige, er det naturligvis vanskeligt for en Lægmand at give Raad. Det er dog alrig unyttigt — som gjort her — at fastslaa Kendsgerningerne og indkredse Spørgsmaalet. Det letter Overblikket. Et Par Antydninger bør gives til Slut.

De dybereliggende Aarsager til den nuværende Krise er Samfundsøkonomiens Sammenbrud, Manglen paa Kapital, Fattigdom; og Krisens Ophør naas først, naar disse Aarsager er fjernet. Dette vil igen sige, naar Landenes Økonomi har trukket sig i Lave, og naar Valutaforholdene er blevet fuldt stabile. Om de enkelte Midler til at naa dette Maal maa der skønnes, naar Spørgsmaalene foreligger, og Afgørelse træffes ud fra de givne forskellige Situationer. Ophævelse af Told kan gavne, men Indførelse af Told eller Importforbud kan ogsaa blive en tvingende Nødvendighed.

For al Produktion er de vigtigste Ting: Arbejde og Kapital. I den øjeblikkelige Krise er Fremskaffelse af Kapital det vigtigste. Har man Kapital, har man Arbejde, og har man Arbejde, formerer Kapitalen sig, thi Kapital er opsparet Arbejdskraft.

I alle Lande er disse Spørgsmaal mere eller mindre aktuelle. Ved sidste Valg herhjemme var Fremskaffelse af Kapital i Form af en Formueafgift et af de mest diskuterede Spørgsmaal. I det i Øjeblikket mest betrængte Land, Frankrig, drøfter man en Formuekonfiskation af større eller mindre Omfang. Hvad enten det er den borgerlige radikale Cailleux eller den borgerlige moderate Loucheur, der er Finansminister, Kapitalafgiften kommer han ikke uden om. Det bliver ogsaa aktuelt i Danmark. Samfundet maa tilstræbe Kontrol og Herredømme over Kapitalen, den for Produktion næstmest nødvendige Ting, som hidtil har været enebehersket af ganske faa Mænd i hvert Land.

Det fulde Herredømme over Kapitalen er den socialistiske Produktionsform, men Formuafgift, Kapitalkonfiskation, Kontrol med Banker og ligenende er Retningslinier, som alle peger mod dette Maal.

(Efter »Socialisten«.)

I Anledning af Pinstrups Kamp imod Regeringens Forslag om at nedsætte visse Statstilskud til Storlandbruget, digter »Ærbødigst« følgende i »B. T.«:

Vel skal vi spare
der, hvor vi kan,
dersom det bare
bli'r med Forstand.
Vi allesammen
skal jo den Vej,
indskrænke! Jamen
ikke hos mig!

Pinstrup vil gerne,
at der bli'r spar't,
blot vil han værne
sin lille Part.
Ned vil han skære
alt med Humør,
blot man la'r være
Heste og Køer.

Tyren »Knud Hertug«
— røre ved den?
Nedskæring? Er du
tosset, min Ven?
Vel skal der spares,
tydeligvis,
jamen, bevares,
ej til en Gris.

Spar paa det andet,
ikke paa mit,
ellers vil Landet
snart gaa fallit.
Ej reducere
skal man de to,
saa protesterer
Pinstrup & Ko.

Ærbødigst.

Socialdemokratiet i 1925.

Interview med Formanden, Folketingsmand Fr. Andersen.
Et godt Grundlag for et nyt, stort Fremstød.

I den ny, prægtige Foreningsbygning, som vore politiske og faglige Hovedorganisationer har rejst i Rosenørns Allé, residerer naturligvis ogsaa den gamle politiske Moderorganisation: Socialdemokratisk Forbund, hvor alle Traadene fra Landets mangfoldige Partiforeninger løber sammen i Hovedledelsens Hænder. Her træffer vi Partiets Formand, Folketingsmand Fr. Andersen, og Sekretær Alsing Andersen i Færd med at lægge Slagplanen for den kommende Agitation, og vi benytter Lejligheden til at underkaste Forretningsføreren et Interview om Partiets Arbejde i det svundne Aar.

Vore Modstandere fik ikke Ret,

da de spaaede os Tilbagegang, — siger Fr. Andersen. Aaret 1925 begyndte udmærket. Vi havde lige overstaaet de storeValg i 1924, og den Fremgang for Partiet, som blev Følgen heraf, fulgte os ind i det ny Aar, saaledes at vi med Humør og Kraft tog fat paa Arbejdet. Stemningen ude i Landet var fortrinlig, og overalt kunde vi notere Fremgang for vore Organisationer.

De kommunale Valg bragte stor Stemmefremgang.

— Hvad var Foraarets Hovedbegivenhed? spørger vi.

— De kommunale Valg, som bragte os en Stemmefremgang hele Landet over paa mellem 14 og 15,000 Stemmer siden 1921. Til Trods for de yderst vanskelige Forhold med vældige Skatterestancer — ikke alene her i København, men ogsaa i Landkommunerne — trods Valglovens uretfærdige Opholdsbestemmelse og mange andre Hindringer, naaede vi frem til at mønstre 31,4 Procent af samtlige afgivne Stemmer, idet Hovedstaden og Provinsbyerne afgav 46,3 Procent og Landdistrikterne 19,4 Procent.

Smaalisterne virker splittende.

Der er et interessant Fænomen at iagttage ved dette Valg, som fortjener en nærmere Omtale. Medens vi fik 31,4 Procent af de afgivne Stemmer, androg Socialdemokratiets Repræsentation i samtlige By- og Sogneraad kun 18,7 Procent. Dette Misforhold er en Følge af Valglovens Bestemmelser om, at der kan opstilles Smaalister og indgaas Listeforbund. Vore Modstandere har med stort Talent benyttet sig heraf til at løbe sammen for at knuse os. Ogsaa de mange upolitiske Smaapartier vildledte Befolkningen og foraarsagede Stemmespild. Men alt i alt har vi kun Grund til at være tilfreds med Forløbet af det store kommunale Basketag.

Den mægtige faglige Styrkeprøves politiske Virkninger.«

Netop som Organisationerne skulde til at udfolde deres sædvanlige, livlige Foraarsagitation, kom den store Lockout, som lagde sin døde Haand over Samfundslivet i 3 Maaneder. Under Trykket af den kolossale Styrkeprøve, maatte det politiske Arbejde hvile til Juni, men asa tog vore Organisationer Landet over fat med vældig Energi for at indhente det forsømte. Der arrangeredes i Sommertiden og Efteraaret et større Antal politiske Sammenkomster og Stævner end nogensinde før, og overalt sporedes god Stemning for Socialdemokratiet, saavel i Købstæderne som i de afsides Landdistrikter.

Disse Møder viste, at der i den store Befolkning er en usvækket Interesse til Stede for den socialdemokratiske Regerings Politik.

Man kan roligt sige, at det Haab, vore Modstandere nærede om, at Lockouten vilde udsaa Mismod i vore Rækker, blev grundigt gjort til Skamme. Den svære økonomiske Rystelse, som Arbejderne var udsat for, hvad enten de deltog direkte eller indirekte i Konflikten, satte naturligvis Spor i Medlemsbidragene til de socialdemokratiske Foreninger. De følgende Maaneder viste dog i udpræget Grad, at den udmærkede Partiaand, som altid har været et karakteristisk Kendetegn for den danske Arbejder, fremdeles lever usvækket.

Denne Partiaand har haft til Følge, at vi ved Aarets Udgang staar saa stærkt som nogensinde før.

Det ny Fremstød paa Færøerne.

Vort Parti kan notere en meget glædelig Fremgang paa Færøerne. Hans Nielsens Agitationsrejse sidste Sommer satte dybe Spor, hvilket den Mængde af Breve, som Kontoret stadig modtager, afgiver Vidnesbyrd om. To store politiske Foreninger er allerede dannet i Tilslutning til Socialdemokratiet, og en Række andre er under Forberedelse.

Frem til ny Agitation.

— Hvorledes ser De paa Udsigterne for det kommende Aars Arbejde? slutter vi.

— Jeg nærer den Opfattelse, siger Fr. Andersen, at den Stilling, som Partiet indtager ved Aarsskiftet, afgiver et glimrende Grundlag for et nyt stort Fremstød fra vore Organisationers Side. Jeg er ikke i Tvivl om, at de vil føle Ansvaret, og med Energi og Begejstring forberede den kommende Foraarsagitation.

h—l.

Anerkendelser.

Af Midler, der er stillet Det kgl. danske Landhusholdningsselskab til Raadighed af Landbrugslotteriets Overskud, har Selskabet ved J. Pedersen-Bjergaards Legat uddelt forskellige Præmier for dygtig Virksomhed paa Landbrugsbinæringernes Omraade:

Et Sølvbæger til hver af følgende:

1. Hønseriejer A. Jacobsen, Hou St.
2. Frøken Marie Hansen, Hønseriet »Skovhuset«, Dømmestrup pr. Fangel.
3. Murer Johannes Kristensen, Bojden pr. Faaborg.
4. Frøken Emma Elsten, Toksværd Mark pr. Olstrup.
5. Hønseriejer Th. Jensen, Ølstykke.

En Pengepræmie til:
Hønseriejer T. Davidsen, Ølstykke.

Køb iaar
15½ % Tysk Kalksalpeter
— nyeste og billigste Salpetergødning —
fremstillet paa de verdenskendte store tyske Ammoniakværker.
Forlang Tilbud hos vore Forhandlere.
— tør og fin —
— let at udsaa paa Bredsaamaskine —
— fine, lufttætte Specialsække. —
DET DANSKE GØDNINGS- KOMPAGNI.

Fra Grænseegnene.

Læser man i disse Dage et af Kapitalist-organerne hernede fra Grænseegnene, tysk eller dansk, saa ser vi, at Bølgerne gaar højt indenfor deres Rækker. Nogle af Tyskerne er utilfredse med, at de store mellem-alsiske Gaarde Gammelgaard, Ruhrmosgaard, Werteminde er bleven solgt til den danske Stat, hvorfor de fordriver Tiden med at skælde hverandre Pelsen fuld. Ligeledes fra den anden Side: Er der en dansk Gaardmand, der sælger sin Gaard til en Tysker, saa er Hundrede og et ude; saa fortysker han vor Landsdel, og den gaar ikke.

Men kommer vi nu et Stykke ind i det nye Aar, saa begynder Bønderne hernede saa smaat med at søge at faa en tysk Tjenestekarl for Sommermaanederne. Saa kunde der jo spørges: Jamen er det da ikke til at fortyske Landsdelen med? Nej, Gudbevares, de skal herop for at lære det danske Landbrug, — — og saa arbejder de jo ogsaa lidt billigere end disse uforskammede Danskere, der ikke engang vil sove i vore gode Karlekamre, hvor de endda har Varme af Dampene fra Ko- eller Hestestalden, og saa er de for det meste i Fagforeningen! Nej, lad os faa tyske Karle, de stiller ikke saa store Fordringer til Karlekamrene og ej heller til Lønnen, og er det til deres egen Fordel, saa maa der ikke tales om at fortyske Egnen.

Lad os derfor, alle vi organiserede Landarbejdere hernede, holde et vaagent Øje med, naar der hernedefra søges efter tyske Karle, og lad det ikke gaa som hidtil, at vore hjemlige Karle og Arbejdere skal gaa arbejdsløse, fordi de ikke kan arbejde under de Vilkaar, der bydes de udenlandske Arbejdere. Men skal dette ændres, maa alle Unge og Gamle melde sig ind i deres Organisation: Landarbejderforbundet og dér arbejde hen til, at vi faar oprettet Afdelinger dér, hvor endnu ingen findes, saa kunde det da tænkes, at Landarbejderne kunde faa Lov at tale et Ord med om, hvor mange tyske Karle, der skal ind eller ej, og ikke som nu, hvor det bestemmes af en enkelt Person.

Sydjyske Kredsorganisation.
Chr. Petersen.

Blokade.

Da Tirstrup-Fuglslev Sogneraad tilbyder en Pris for sit Arbejde, der ligger nær Sultegrænsen, og det tillige nægter al Forhandling med nærværende Landarbejderforening, erklæres Tirstrup-Fuglslev at være blokeret for Tilgang af al organiseret Arbejdskraft fra 6. Januar 1926. Blokaden omfatter tillige de Grusgrave, som Kommunen maatte faa Materiale fra, og endelig aflyses al Tilførsel af Materiale fra Kommunens Beboere samt udefra, det være sig direkte eller indirekte, og enhver, der tager Arbejde, inden Forholdene er ordnede, vil blive betragtet som Skruebrækker.

Paa Tirstrup Landarbejderforenings Vegne:
Jens Dyrholm.

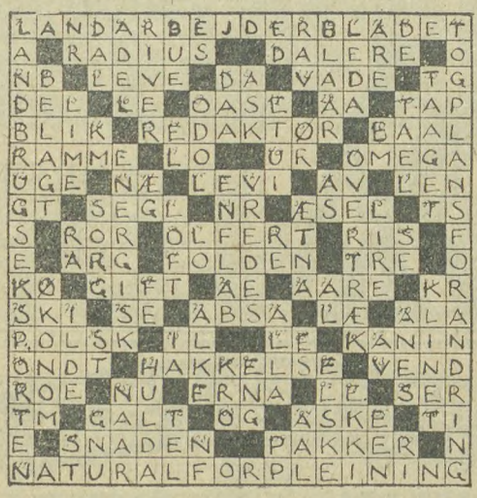

Krydsords-Opgaven.

Ovenfor gengiver vi den rigtige Løsning paa den i vort Julenummer udsatte Krydsords-Opgave.

Ved den foretagne Lodtrækning mellem de rigtige Løsninger blev følgende de heldige:

Johan Jespersen, Vejlby Fed, Kustrup St. **(1. Pr. 10 Kr.)**

Arbmd. Johannes Larsen, Munkebjergby Østermark, Munkebjergby. **(5 Kr.)**

Henrik Mikkelsen, Torp pr. Karby. **(5 Kr.)**

Rigmer Nielsen, Ahornsvej 7, Nakskov. **(5 Kr.)**

Arbmd. Karl Larsen, Agerup pr. Hyllinge. **(5 Kr.)**

Løsning paa Firkantet Nød.

KOSAK
OSKAR
SKALA
AALEN
KRANS

For denne Løsning har følgende erholdt Præmie:

Arbmd. Jens P. Jensen, Lindbjerg, Randers.

Kristine Halling, Abed, Søllested, Lolland.

Katrine Larsen, Adr.: Niels Chr. Larsen, Bjerre, Faaborg.

Henning Jørgensen, Adr.: Jørgen Jørgensen, Gyllingnæs, Gylling.

Hans Otto Jensen, Adr.: Foderm. Oluf Jensen, Frøslev, St. Hedinge.

Paa given Foranledning skal vi meddele, at Afdelingsmeddelelser skal sendes til Bladets Kontor, og Annoncer skal sendes til Hr. Willy Carlsen, Nr. Farimagsgade 47, St., København K.

Altsaa alle Meddelelser angaaende Møder og Generalforsamlinger skal sendes til Bladets Kontor, Azaleavej 22, Valby, København, og ikke til Annonceekspeditionen eller Trykkeriet, som nogle Afdelingsledere gør det.

Vestsjællands Kredsorganisation.
Medlemmerne erindres herved om Generalforsamlingen i »Folkets Hus« Søndag den 17. ds., Formiddag Kl. 10½.
Overenskomstsituationen paa Dagsordenen. Valg af Delegeret.
Dagsorden udsendes til alle Afdelinger.
Chr. Larsen.

Hjembæk Afdeling
afholder Medlemsmøde i Hjembæk Forsamlingshus Lørdag d. 16. Januar, Kl. 7. Alle bedes møde, da der kommer en Repræsentant fra Forbundet.
Julius Hansen.

Ringsted Kredsorganisation
afholder ekstra Generalforsamling Søndag den 17. Januar Kl. 10 Fm. hos Gæstgiver Guldbrandsen, hvortil de Afdelinger, som er tilsluttet Kredsen, bedes sende en Repræsentant for hver 10 paabegyndte Medlemmer.
Karl Jensen.

Sengeløse Afdeling
afholder sin store aarlige Præmiemaskerade i Sengeløse Forsamlingshus Sønlag d. 24. Januar. Der uddeles 2 Herre- og 2 Dame-Præmier samt en Optogspræmie til det mest komiske Optog. Den første maskerede Herre og Dame har gratis Adgang. Baltegn som sædvanlig. Tilskuere: Voksne 50 Øre, Børn 25 Øre. Bal til Kl. 2. — Husk at forny Medlemskortet, som er gyldig for 1926. Medlemskort faas hos L. P. Nielsen, Vrillsløsemagle, Kresten Jensen, Sengeløse, samt i Forsamlingshuset a 25 Øre. Medlemskort forevises ved Indgangen. Omliggende Afdelinger indbydes.
L. P. Nielsen.

Ralslev Afdeling
afholder Medlemsmøde Lørdag d. 16. Januar Kl. 7½ hos Lauritz Hansen, Lerchenfeldt.
Johannes Petersen.

Hyllinge Afdeling
beder alle sine Medlemmer give Møde til Generalforsamling paa Hyllinge Hotel Søndag den 17. Januar Kl. 2½ grundet paa Indmeldelsen i den stiftende Fællesorganisation.
Chr. Hansen.

Følleslev og Særslev Afdeling
har afholdt Generalforsamling og valgt Arbmd. Viggo Jensen, Følleslev, til Kontrolbestyrer. Kontroltid fra 10—11.
Chr. Nielsen.

Hjertelig Tak
til alle, der viste Deltagelse ved min Mands Død og Begravelse. Særlig Tak til hans Arbejdskammerater for den smukke Krans, og Tak for den mig overrakte Pengegave. Hjertelig Tak!
Anna Frederiksen og Børn.
Snesløv pr. Fuglebjerg.

Abonnér paa Landarbejderbladet.

Salit

Til smertestillende Indgnidning

bortdriver Smerterne og bringer øjeblikkelig Lindring og Varme.

Salit trænger ind i Legemet igennem Huden og volder saaledes i Modsætning til Medikamenter, der tages ind, hverken Mave eller Tarm Besvær. Paa Apoteker a Kr. 2,50 pr. Tube.

3000 Kr.

i Bifortjeneste

aarlig opnaas let af unge Mænd med gode Salgsevner og stor Bekendtskabskreds. Opl. og Prøve gratis mod Porto. Specialmagasinet, Box 227, København B.

HYGIEINISKE

Sanitetsvarer, Gummivarer, intr. Bøger og Postkort. Ill Katalog Nr. 30. Eventuelle Prøver gratis og franco. **Omega Importen**, København B.

Ryg

FLAG

hver Dag

en FLAG Dag!

Har De tænkt paa Udvandring?

Ved De da, at *Canada* byder Dem gunstige Chancer

at den canadiske Regering har en særlig Plan for Familier med Landbrugserfaring,

at De paa rette Aarstid kan rejse til sikret Arbejde,

at Canadian Pacific har de største og eleganteste Baade paa Canada og den bedste Togtjeneste i Canada?

Skriv til Generalagenturet:

CANADIAN PACIFIC, Afd. 12
Raadhuspladsen 47, København

EXPRES RUTE TIL AMERIKA OG CANADA

WHITE STAR LINIEN — **CUNARD LINIEN**

KUN 8 DAGES REJSE DANMARK—AMERIKA

VERDENS **STØRSTE** OG **HURTIGSTE** DAMPERE

Daglig Afgang undt. Søndag til Canada og Amerika. — Enest. Bekvemmeligh. og Behandling. — Billige Billetpriser. — Rejsehaandbog gratis. — Bill. Billetpriser til Afrika, Australien og Sydamerika Alle Oplysninger etc. erh af Liniernes Generalagent: **C. MOGENSEN, Nyhavn 1, København K.**

SKANDINAVIEN AMERIKA LINIE

Eneste direkte Ruter fra København til

Amerika og Kanada

S/S „United States" fra København til New York den 29. Januar.

S/S „Oscar II" fra København til Halifax (Kanada) og New York den 19. Februar.

Ingen Pasvisering til Kanada.

Ved Ankomsten til Halifax og Winnipeg vil Liniens egne Repræsentanter være til Stede for at modtage Passagererne og være dem behjælpel ge.

Nærmere Oplysninger ved Henvendelse til

Passager-Afdelingen,
Kongens Nytorv 8. (Telf. 4700).

Gods-Ekspedition er i Kvæsthusgade 9 B. Telf. 6300.

Landarbejdernes Forsikring
Husmændenes Ulykkesforsikring

omfatter

1) Dagpenge i de første 13 Uger ved Ulykkestilfælde, som sker **paa Arbejdspladsen.**
2) Dagpenge i indtil 1 Aar, samt Invaliditets- eller Dødserstatning ved Ulykkestilfælde, som indtræffer **udenfor Arbejdspladsen.**

Dagpenge udbetales hver 10—12 Dag. Kulant Behandling.

Indtegning sker ved Henvendelse til Afdelingsbestyreren.

Modersprøjten „Vulkana"

Nedsatte Priser. 7, 8 og 9 Kr. med alle Rør 10, 12 og 13 Kr. Billigere 5—6 Kr. Udskyldningsp. 2 Kr. pr. Æske. Pr. Efterkr eller Frimærker Forlang ny ill. Prisliste gratis over alle Gummi-Toilet-, Sanitetsvarer, Fyrværkeri og Bøger. **Firmaet Samaritan**, København K Afdeling 29

Spis daglig ægte Bi-Honning.

garanteret ren, fin, uforfalsket.

Billigst i Danmark.

6 Pd. 7 Kr. - 9 Pd. 10 Kr. incl. Spande. - Sendes overalt pr. Postopkrævning. - Bestilling paa mindst 18 Pd. portofrit.

Københavns Honninghus, Graabrødretorv 4. Kbh. K. Telef. 6024. Største og ældste Specialfirma. Grundlagt 1829.

Leverandør til mange offentlige og private Institutioner.

Stjerne-Lager

er

den bedste Bajer i Danmark.

Faas overalt!

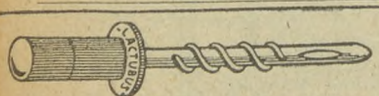

Brug Kopattekanylen „LACTUBUS" (Verdenspatenteret) Den eneste, der duer. Pris Kr. 3,50. **M. Bondesen, Horsens.**

Ved Blodmangel brug

IDOZAN

OD EFTERLIGNINGER ADVARES

Avertér

i

„Landarbejderbladet"

Illustrerede Haandbøger med fulde Oplysninger om Jernbanen og Forholdene i Canada kan faas frit fra Jernbanens Repræsentant, P. E. la Cour.

CANADIAN NATIONAL RAILWAYS

Oplysningsbureau
Afdeling 6
Raadhuspladsen 37
København B.

Redaktør: Marius Olsen. — P. Hansens Bogtrykkeri, Gasværksvej 8. København B.

LANDARBEIDERBLADET
SJÆLLAND

ORGAN FOR LANDARBEIDERFORBUNDET I DANMARK.

Nr. 4. Fredag den 22. Januar 1926. 12. Aargang.

Skal Landarbejderforbundet sætte Knæet paa Landbrugets Bryst?

Er det Arbejder-Organisationen eller Ejeren, der er Herre i Huset?

Nedenstaaende Artikel med den opsigtsvækkende Overskrift er en Forsidedartikel fra »Landmands-Tidende« for Januar. Naar vi gengiver denne Artikel, er det ikke fordi vi tillægger det nogen Betydning, hvilken Mening dette Blad har om vort Forbund, det har vi forøvrigt aldrig været i Tvivl om. Men det er fordi den er Vidnesbyrd om, hvor fanatisk Hadet til vor Organisation er blandt Storagrarerne og hvilket bundløst Morads af bevidst Løgn, beregnende Forvanskning, Hykleri og oplagt Ondskab, Kapitalistpressen i Virkeligheden er, saasnart den skal beskæftige sig med Spørgsmaal, der har Forbindelse med Arbejdernes Organisationer.

Nedenstaaende Artikel er et Opkog af alle de opdigtede og omdigtede Historier og forfalskede Fremstillinger, som Højres og især Venstres Agrarblade gentagne Gange tidligere har bragt til Torvs om Kolindsundkonflikten, Affæren Berliner-Nielsen, Sagen med Frederik den VIII Reparation i Sverige osv.

Men i Modsætning til de lokale Venstreblade forsøger »Landmands-Tidende« ikke hverken at besmykke eller i mindste Maade at lægge Skjul paa Arbejderhadet, det lægges klart for Dagen i al sin ædende Ondskab. Derfor fortjener denne Artikel at læses af saa mange Landarbejdere som muligt; bedre Anbefaling end den, som indirekte ligger heri, kan vor Org. ikke faa.

Hvis det danske Landbrug kunde se sin Stilling nu og i Fremtiden og indrette sig saaledes, som den Søfarende af de meteorologiske Signaler kan se, om der er Udsigt til Magsvejr eller Storm, og derefter indrette sig — vilde det danske Landbrug nu se, at Signalerne er hejst til: *Udsigt til Storm!*

Landarbejderforbundet og dets Allierede har gennem lange Tider forberedt og tilrettelagt et Angreb paa det danske Landbrug, og der ventes kun paa »det psykologiske Øjeblik«, da der virkelig for Alvor skrides til Handling. Hist og her mærker man, at Tropperne prøves, og der er, som i alt, hvad Socialdemokratiet og dets Børn: Bolshevisme, Kommunisme og hvad de forskellige Udløbere hedder, *System* i det. Der gaas gradvis frem. To Generationers Kampe har lært Partiet at lægge Slagplaner og bringe dem til Udførelse, saasnart et svagt Punkt i Modstanderens Hær findes.

Systemet har ikke svigtet Partiet gennem de to Generationers Kampe, og Erfaringerne understøtter Systemets Gennemførelse nu og i Fremtiden. Haandværk og Industri ligger under for det røde Partis Kvælertag, og den klamme Haand har allerede godt Tag i Landbrugets Interesser nu.

Landmændene føler det hver Dag i den daglige Drift. Landarbejderforbundet har fat i mange af de unge Landarbejdere, og det er idel Tovtrækkeri hver Dag, om man ikke gaar forsigtigt og diplomatisk til Værks overfor de Brushoveder og vildledte unge Mennesker, der er duelige og dygtige Folk til deres Gerning, men som er bleven inficerede af den Giftbacille, der hedder: det mindst mulige Arbejde for den højeste Løn, eller med eet Ord: Landarbejderforbundet.

Forholdene bliver mere og mere uudholdelige, og det kan ikke gaa i Længden. Det danske Landbrugs Stilling er væsensforskellig fra andre Erhvervs. Jorden og Dyrene skal passes, og her kan der ikke tages Hensyn til Organisationsprogrammer og lignende. Men ikke alene dette, ogsaa hele Landbrugets Arbejdsforhold og Kravene udefra, fra Staten og Aftagerne, kræver anderledes Arbejdskonditioner, end Landarbejderforbundet og dets Allierede ønsker, hvis Landbruget skal bevare sin Stilling paa Verdensmarkedet og stadig være den gode Malkeko for Staten, som det hidtil har været.

Landbruget maa drage Lære af, hvad det kan se, det har kostet Industri og Haandværk at lade sig indfange af Socialdemokratiet. Danmarks Hovederhverv, det mest værdiskabende Erhverv i Danmark: *Landbruget*, kan ikke lade sig diktere Arbejdsvilkaar og Arbejdskonditioner af Socialdemokratiet eller dets Afdeling: Landarbejderforbundet, der ikke varetager Landbrugets Interesser, men søger at demoralisere duelige Arbejdere og ødelægge gennem Forbud, Blokader og andet et sundt, naturligt og værdifrembringende Erhverv, der nu og i Fremtiden vil være Danmarks Garanti i nationaløkonomisk Henseende.

Landbruget kan ikke finde sig i en Kolindsund-Affære eller i de tilsvarende Overgreb paa Arbejdsfrihed, Landarbejderforbundet har praktiseret flere Steder i Landet, sidst paa Risby-

holm, der ejes af Godsejer N. P. Nielsen — Berliner-Nielsen — og som nedenfor skal omtales.

Landbruget maa af den sidste Affære indenfor dansk Industri kontra Socialdemokratiet: *Frederik den 8.-Tilfældet,* se, hvor det bærer hen, naar man er i Forbindelse med Socialdemokratiet.

Frederik den 8.-Tilfældet.

Denne Sag vil være Læserne bekendt. D. F. D. S.s Amerikadamper »Frederik den 8.« skal gennemgaa en Hovedreparation. Burmeister & Wain, der giver Tilbud paa Arbejdet, ligger betydeligt over de udenlandske Tilbud. D. F. D. S. indvilger i Forhandlinger om at bevare Arbejdet for Danmark og tilbyder en Pris, der ligger betydeligt over det laveste udenlandske — svenske — Tilbud. B. & W. er ogsaa villig til at ændre sine Tilbud og erklærer sig i Følge den officielle Erklæring fra Direktionen villig til at reducere Tilbudet saaledes, at »Prisen ikke levner B. & W. nogen Fortjeneste« og yderligere »tage et Tab paa Arbejdet gennem en yderligere Reduktion af Prisen«, saaledes at Firmaets Reduktion blev lig Arbejdernes, der var 20 pCt.s Nedgang i de tarifmæssige Lønninger.

Men — Arbejdernes »Villighed« til at gaa ned i Lønnen var kun Camouflage. Arbejdernes — eller rettere sagt deres Føreres — »Villighed« var betinget af, at de fik Adgang til Firmaet B. & W.s Detail-Regnskaber, Kalkulationer osv. Med andre Ord: Det var ret og slet et maskeret Forsøg paa at faa indført Bedriftsraad. Tilfældet skulde bruges for at faa brudt Staven over Arbejdsgivernes Modstand mod Bedriftsraad. Bagefter vilde der fra Arbejderførernes Side blive sagt: Her var et Tilfælde af Bedriftsraad, der førte til, at et stort Arbejde sikredes danske Arbejdere. Hvorfor ikke indføre Bedriftsraad overalt.

Socialdemokratiet — hele Affæren er et Stykke udpræget Partipolitik — vilde her sætte Foden i Klemme, saa Døren ikke kunde lukkes, naar Partiet gentog sit Krav.

Man vil forstaa, med hvilke Midler der arbejdes, og ad hvilke Veje, der gaas, naar det gælder at naa Maalet: Knæet paa Arbejdsgivernes Bryst.

Og her bør Landbruget se og lære, hvad det betyder at lukke blot en lille Dør op for Socialdemokratiet og dets Udløbere.

Men vi behøver ikke at gaa over Aaen efter Vand. Indenfor Landbrugets Omraade er der allerede skræmmende Eksempler nok.

Landarbejderforbundets Kommuneblokader fortsættes.

For en Maanedstid siden lagde Landarbejderforbundet sig imellem Sogneraadet i Sjellerup-Glæsborg Kommune og nogle Arbejdsløse i Kommunen, fordi Sogneraadet som »Nødhjælps«-Arbejde havde iværksat noget Vejarbejde, Skærveslagning m. v. — Arbejderne var tilfredse med Lønnen for Arbejdet; men Landarbejderforbundet forbød Arbejderne at tjene en Løn. Hellere drive og hæve Understøttelse end paa redelig Vis tjene Løn, det var Forbundets Parole. —

Og da »Landmands-Tidende« spurgte Landarbejderforbundets Formand, Hr. Oscar Levinsen, om Sagen, svarede han, at han ikke gad beskæftige sig med »den snottede Sag«. —

Naa, der er jo ogsaa andre Ting at tage Vare paa. — Thi nu har Landarbejderforbundet ogsaa erklæret Blokade overfor Tirstrup-Fuglslev Kommune, fordi Sogneraadet ikke vil forhandle med det om Arbejdspriserne. Sogneraadet har, for at modvirke Arbejdsløsheden, ladet nogle Mænd slaa Skærver og akkorderet med dem om Betalingen, med hvilken de var tilfredse. Men saa kom Landarbejderforbundet og vilde fastsætte Prisen, og da Sogneraadet mente, at det ikke havde noget med Forbundet at gøre, er Arbejdet blevet standset.

Og der er endnu vigtigere Ting for samme Herre at beskæftige sig med. Vi staar nemlig overfor

et nyt Tilfælde som Kolindsund-Blokaden

Denne Gang er det paa Sjælland og angaar »Risbyholm«s Landarbejdere.

Risbyholm ligger ved Havdrup og ejes af den landskendte Godsejer N. P. Nielsen — Berliner-Nielsen.

Han har gennem sin Forvalter meddelt sine Landarbejdere, at der var ikke mere at bestille i Øjeblikket, men vilde de have en Løn i Stedet for at gaa og drive og hæve Understøttelse, kunde de blive i Tjenesten, naar de gik 10 pCt. ned i Lønnen.

Ganske naturligt og selvfølgeligt tog Landarbejderne mod Tilbudet og forblev i Tjenesten. Atter her var der et Bevis for, at det ikke er Arbejderne selv, men deres »Førere«, der hylder Princippet: Driveri og Understøttelse fremfor Løn.

Imidlertid varede det ikke længe, før Landarbejderforbundet fik skræmmet Arbejderne bort fra Risbyholm. Og ydermere har Forbundet fremsat Trusler om Blokade ikke alene af Risbyholm, men af Godsejer Nielsens Kreatur-Eksport fra Landets Markeder.

Vi haaber og tror, at Landarbejderforbundet her er kommen til den rette Mand. Godsejer Nielsen lader sig ikke kyse eller skræmme af en Hr. Levinsen eller hans Fæller. Og der er dog ogsaa Grænser for, hvad fri Mand bør taale i sit Land.

— — —

Vi ved ikke, om det skal anses for at være bedre at have det saaledes, som vi har det her i Landet, eller have det rent aabenlyst, som de har det i — Rusland.

Derovre bliver der i det mindste tonet rent Flag. Dér blev det sagt med rene Ord, og Handling fulgte derpaa. Bønderne blev drevet fra deres Jorder, og — hvorledes det er gaaet, har man hørt og læst meget om.

Her sker det gennem Intriger, Partisammenrotning og anden Raadden-skab. Paa de mest underfundige Maader lefler »Førerne« for Arbejderne og lover dem Guld og grønne Skove. Uden mindste Respekt for Grundlov og Ejendomsret, Frihed til at leve og Ret til at arbejde, boykotter og blokerer Arbejder-Organisationerne Arbejdsstederne og lokker de godtroende Arbejdere til at sabotere, hvor andre Midler ikke strækker til.

Og altsammen sker i Ly af Lov og Ret. Vore Domstole akcepterer en Blokade som den i Kolindsund. Vore Myndigheder ser stiltiende til, at en Mand, der *vil* arbejde og *kan* arbejde, og som tager fat der, hvor Chancen ligger, bliver sat i Gabestokken ved at faa sit Navn brændemærket som et Judas-Navn i »Social-Demokraten«. Vore Myndigheder og Lov-Fortolkere finder, det er god Politik, at Arbejder-Organisationerne udpeger *ganske tilfældigt valgte* lovlydige, gode Borgere, som de 13 Gaardejere i Kolindsund, til at være Skive for Haan og Foragt fra disse Arbejder-»Førere«s Side. Havde disse 13 Mænd gjort noget lovstridigt, forbrudt sig mod Samfundet, mod Lo-

Forlang Tyremærket!

DET DANSKE

GØDNINGS-KOMPAGNI

BYG og HAVRE

skal paa Grund af deres korte Voksetid have hurtig virkende Gødning.

Foruden Kvælstofgødning bør derfor gives saasnart Forholdene tillader det

150—200 kg. 37 % Kalkgødning } pr.
150—200 - 18 % Superfosfat } Hektar.

ven, maatte de tage deres Straf. Men de er ligesaa sagesløse som enhver anden lovlydig Borger, der opfylder sin Samfundspligt og betaler sine Skatter. *De har blot ikke villet lade sig diktere og kommandere af nogle dem ganske uvedkommende Mennesker, der i Ly af Organisationen har krænket Ejendomsretten og den personlige Frihed.*

Saadan er Lov og Ret i Danmark.

Men det kan danske Landmænd ikke finde sig i. Det danske Landbrug er som Erhverv væsensforskellig fra andre Erhverv; det danske Landbrug er det mest værdiskabende Erhverv, Danmark har, og dermed Danmarks betydeligste Erhverv. Og dets Folk maa have ordnede og taalelige Tilstande at leve og arbejde under.

Skal Retten og den personlige Frihed bevares, maa Landmændene lukke Øjnene op og se, hvor det bærer hen. De maa værne og konsolidere sig, staa Ryg mod Ryg for at afværge det Voldsgreb, de er Genstand for udefra.

Chr. M.

Skatterne.

Det er, siden Socialdemokratiet dannede Regering, blevet en meget yndet Sport i Overklassen at hyle op om de store Skatter til Statskassen, skriver »Hobro Social-Demokrat.

Nu kan Skatterne saamænd virke generende nok — for de smaa og Mellemindtægterne er det dog Kommuneskatterne, der trykker haardest. Det særlig interessante er imidlertid, at det er kun, naar der er Tale om Hjælp til de fattige, at vi ikke har Raad til det af Hensyn til Skatterne.

Der kan ikke gennemføres en lille Forbedring af Aldersrenteloven. Vi har ikke Raad Enkebørnsloven kan heller ikke underkastes de haardt tiltrængte Ændringer. Vi har ikke Raad!

Og i den konservative Presse hyler man forfærdelig op over, at Borgbjerg har benyttet sig af sin Ret til at give de arbejdsløse, der gaar paa fortsat Hjælp, en ringe Forhøjelse af den karrig tilmaalte Understøttelse. Saadanne Udgifter, som at mætte de sultne, har vi ikke Raad til i det lille fattige Danmark.

Derimod hører man intet til, at vi ikke har Raad til at ofre store Beløb til Hingsteopdrætterne.

Landbrugsminister Bording har gjort et Forsøg paa at spare Statskassen for de Hundreder af Tusinder, der ofres til Hesteavlsforeningerne og som i Virkeligheden kun kommer Hingsteopdrætterne til Gode. Men det kan der ikke være Tale om. Baade Højres og Venstres Repræsentanter i Folketinget farer op som besat i den Anledning. Her kan der ikke være Tale om at spare. Ja, selv den radikale Kr. Pedersen kunde ikke være med til at spare her, medens Mads Larsen nok kunde forstaa, at Statstilskud til Hingsteopdrætten kan undværes.

Naar dette Spørgsmaal drøftes, tales der ikke om Skatterne. Og vi føler os forvissede om, at den Overklasseforening, der kalder sig Skatteborgerforeningen, og som hyler, hver Gang der er Tale om en Skærv til de fattigste, den skal nok tie stille her, hvor der er Tale om Statstilskud til de rige Hingsteopdrættere

Saa er der ingen Tale om de trykkende Skatter!

Til Landarbejderne.

Slut op i Rækkerne.

I denne Tid, da Arbejdsløsheden er saa stor, hører man ofte, at der siges, de unge Arbejdere, som ikke er gift, kan jo tage ud til Bønderne, men de vil hellere leve af Understøttelsen end arbejde paa Landet. Naar men ser, hvad der bydes dem de fleste Steder paa Landet, undrer man sig ikke over, at de ikke vil derud. Naar en ung Mand kommer for at søge Arbejde, bydes der ham mange Steder Arbejde, hvis han vil arbejde for Kosten eller, hvis han er heldig, for 10—20 Kr. Disse Tilfælde har vi desværre mange af hernede i Sønderjylland, naar der om Vinteren søges Folk, der, fordi de ikke er Medlemmer af en Fagforening og Arbejdsløshedskasse, ingen Understøtelse kan faa og derfor er nødsaget til at tage, hvad der bydes dem. Naar de saa til Foraaret risikerer at forlange mere i Løn, kan de i de fleste Tilfælde rejse igen, og saa søges der om at faa en tysk Tjenestekarl, der vil lære det danske Landbrug for ovennævnte Løn.

Denne Maade at trykke Lønningerne paa, kan kun afskaffes, naar alle gifte og ugifte Arbejdere melder sig ind i deres Fagorganisation, Landarbejderforbundet, for der igennem at føre Kontrol med den ukontrollerede Importering af udenlandske Arbejdere ud i Arbejdsløsheden.

Jeg skal nævne et Eksempel, som tidligere har været omtalt og som vækker Harme langt ud over Arbejdernes Rækker. Hvorledes man paa et Par større Gaarde paa Als bar sig ad med at skaffe billig Arbejdskraft paa et Tidspunkt, da der bevislig var Arbejdere nok, der søgte Arbejde paa disse Gaarde. Da sendte disse Herrer en Mand til Galizien for at hente 15 Arbejdere. Efter hvad disse fortæller, blev der lovet dem Guld og grønne Skove, naar de kom til Danmark. Da de saa kom hertil, blev de præsenteret for en maskinskreven Lap Papir, som skulde være en Kontrakt paa, at de vilde arbejde hele Sommeren for 60 Kr. pr. Maaned undtagen Avgust, da skulde de have 80 Kr. Kosten, som de fik, bestod af Middagsmad og et 6 Pd.s Brød og et Pund Margarine pr. Mand pr. Uge, en fed Kost. Mon det ikke er saadanne Steder, vi skal søge Grunden til Arbejdsløsheden blandt de Unge fra Landet? Skal dette ikke gentages til næste Aar, maa alle vi Arbejdere paa Landet slutte os sammen i vor Organisation, saa vi ogsaa kan faa Lov til at tale et Ord med, naar der skal gives Indrejsetilladelse til udenlandske Arbejderè, og ikke som hidtil se til, naar der kommer store Skarer af Arbejdere, som vi med Rette har Krav paa, naar det gælder Familiens Eksistens.

Chr. Petersen.

Bemærk!

Da der stadig til Forbundet sendes ufrankerede Breve, og dermed paaføres unødvendige Omkostninger i Form af Straiporto, skal vi henstille til Afdelingerne nøje at paase, at Brevene ved Afsendelsen altid er frankerede.

Forlang Tyremærket.

Kun de store Roeafgrøder

kan dække Udgifterne til Roemarkens Pasning, men de store Afgrøder faas kun, hvor der foruden et rigeligt Tilskud af Staldgødning gives et Tilskud af Kunstgødning.

Giv derfor pr. Hektar:

200 à 300 kg. 37 % Kaligødning
200 à 300 - 18 % Superfosfat

samt af Kvælstof:

200—400 kg. Chilesalpeter eller 15½ % Tysk Kalksalpeter,
eller 250—500 kg. Norgesalpeter,
eller 150—300 - Svovlsur Ammoniak.

Arbejdernes nye Foreningsbygning i København.

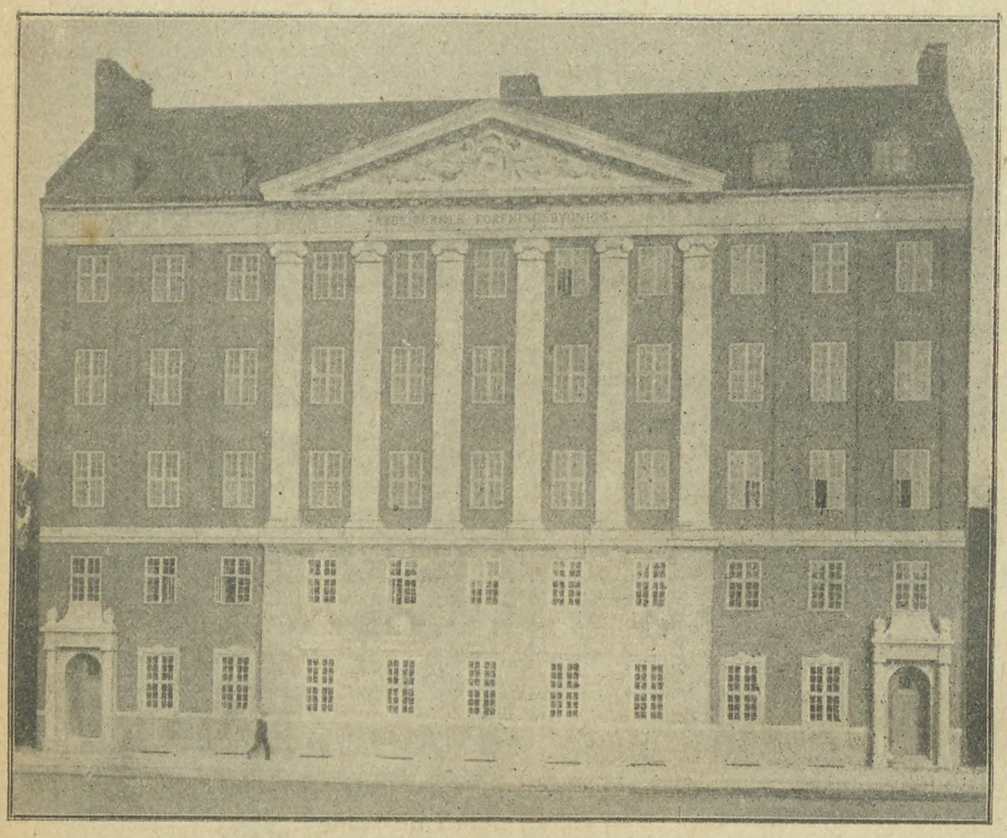

De danske Arbejderes Hovedorganisation, som hidtil har haft til Huse i »Social-Demokraten«s Bygning i Farimagsgade, København, har fornylig indviet en ny Bygning, hvoraf vi ovenfor gengiver et Billede. Den stolte, statelige Bygning er beliggende i Rosenørns Allé, og er saaledes Byens Centrum meget nær. Foruden selve Hovedorganisationen (De samv. Fagforbund) faar ogsaa en Række andre faglige Organisationer Lokaler i den ny Bygning.

Før og nu.

Vi er Smaafolk, ja vel, og dette gælder i Særdeleshed Arbejdsfolk paa Landet, idet Landarbejderne med fuld Ret kan kaldes de fattigste blandt de fattige. Der er nemlig ingen, der lever og opføder sin Familie under saa fattige og tarvelige Forhold, som en Arbejdsmand paa Landet.

Vi kender jo allesammen de Kaar, hvorunder Smaafolk lever. Vi ved, hvordan Livet former sig for en Landarbejder. Vi ved, hvordan man som Barn blev opfødt, hvordan vore Forældre stred og kæmpede for at skaffe det tarvelige Udkomme. Vi ved, hvordan vi som Tjenestebørn undertiden blev hundset og tiltalt med Sprogets værste »Blomster«. Vi ved, hvordan vi som unge Tjenestefolk maatte finde os i næsten alle mulige Forhold, samtidig med, at vi, naar Ungdommen samledes, pænt blev skubbet til Side, naar Lejlighed gaves dertil. Vi ved i Særdeleshed, hvordan vi, naar vi selv har sat Bo, maa leve under de samme tarvelige Kaar, som vore Forældre.

Er dette nu nødvendigt? Er dette den evige Gentagelseslov, som vi blindt skal underkaste os? Er det nødvendigt, at vi stadig skal leve under saadanne Forhold? Gives der intet Middel, som Landarbejderne kan benytte sig af, til Højnelse af vor Stand og til Forbedring af vore Kaar?

Jo, det gør der rigtignok. Vi har Landarbejderforbundet, som er vor faglige Organisation til Varetagelse af vore økonomiske Interesser, og paa Steder, hvor man anerkender Sammenslutningens Betydning og Nødvendighed, har man smukke og gode Resultater at fremvise. Resultater, som Arbejderne selv har tilkæmpet sig gennem deres Sammenhold. Hvorimod man paa de Steder, hvor man ikke skænker Organisationen en Tanke, eller hvor man ikke vil give denne den fornødne Tilslutning, maa man stadig leve Livet, som det har formet sig fra gammel Tid, uden Vilje og uden Maal, gennem blind Underkastelse og tilstrækkelig Ærbødighed for Arbejdsgiveren.

Hvad er herved at gøre? Der er det at gøre, at alle vi, som er med i Organisationen, overalt, hvor vi kommer frem, agiterer for Tilslutning, derved, at vi søger at bringe den uorganiserede til Forstaaelse af Organisationens Betydning. Oplyse dem om, hvordan og hvorledes de skal slutte sig sammen med os. Oplyse dem om, hvilke Midler vi gennem Organisationen har Raadighed over, og hvilket Maal vi som organiserede Arbejdere søger at naa, nemlig bedre Livsbetingelser for os allesammen.

Vi er Smaafolk, ja vel; men vi ved, hvad vi vil, staar der i Sangen. At vi er Smaafolk, det er der nok, der vil indrømme. At vi ved, hvad vi vil, ja saamænd, det ved vi nok ogsaa; men det er for manges Vedkommende paa den Maade, at selv om man erkender at være Smaafolk, saa vil man alligevel ikke være med til at gøre et Stykke Arbejde for at tilkæmpe os en Plads og en Stilling, vi kan være tjent med, og som vi, til Trods for, at vi er Arbejdere og Smaafolk, med Rette kan tilkomme.

Vilde vi bare gaa med allesammen, saa blev der en himmelvid Forskel paa »For og Nu«. Saa kunde vi løfte vor Stands samfundsmæssige Betydning. Saa vilde der oprinde en Dag rigere og skønnere, end vi nogensinde har drømt om. Saa vilde det nye Afsnit af Slægtens Historie være præget af mere Retfærdighed end det nuværende. Den Retfærdighed, som vi trods alt søger at naa, selv om der er mange, der ikke ikke i Øjeblikket vil anerkende Midlet dertil. Det Middel, som giver os Kraft og Styrke, vor Organisation.

Henrik Mikkelsen.

Fra Ekspeditionen.

Da der stadig fra Afdelingerne spørges om Sølvemblemer, skal vi herved meddele, at Forbundet ingen Sølvemblemer har, men Afdelingerne kan endnu faa tilsendt oxyderede Emblemer til 35 Øre pr. Stk.

Husk ved Afgnidning bliver de lige saa smukke som Sølvemblemerne.

Fagbogshylstrene til de store Fagbøger bringes samtidig i Erindring (Pris 50 Øre pr. Stk.).

Naar du gaar til Møde i din Afdeling husk da Landarbejdernes Sangbog, det er den bedste og billigste, der er i Handelen.

Landarbejderbladet kan bestilles i Ekspeditionen til Agitation og udsendes gratis.

Pinstrups Enhedsfront.

Paa de jydske Landboforeningers Delegeretmøde i Aarhus i Efteraaret fremdrog Formanden, Folketingsmand Pinstrup Kolindsundsagen og bl. a. ved at give et urigtigt Billede af de virkelige Forhold fik han Delegeretforsamlingen til at vedtage en Resolution, der tilsagde de i Sagen implicerede Kolindsundbønder ubrødelig Støtte. Det hele blev af tilstedeværende Journalister karakteriseret som en Sammensværgelse mod Landarbejderne. Hr. Pinstrup har omtalt Sagen paa Rigsdagen, og sidst har Hr. Pinstrup i De samvirkende danske Landboforeningers Medlemsblad »Vort Landbrug« i en Nytaarsartikel igen været inde paa Kolindsundsagen. Efter en urigtig Fremstilling af »Sagens« Opstaaen og videre Forløb skriver Pinstrup: »Derfor er det rimeligt og rigtigt, at saavel Landbrugsraadet som Foreningen af jydske Landboforeninger har tilsagt de »13« Støtte i den haarde Kamp, de fører for Landbrugets Erhvervsfrihed. Deres Kamp er alle Landmænds Kamp. Her maa vi danne en ubrydelig Enhedsfront. Hvilken Magt er det, og hvad er det for en Kamp, mod hvilken de danske Landmænd skal danne en Enhedsfront. For at forstaa det rigtig, bliver vi nødt til at gentage lidt af Kolindsundsagens Historie: Det nu utørrede, frugtbare Kolindsund ejedes i sin Tid af et Aktieselskab; mellem det og Landarbejderforbundet var der en Overenskomst i Overensstemmelse med de Overenskomster, som Forbundet har med andre Arbejdsgivere her i Landet, saaledes at de af Forbundets Medlemmer, der var beskæftiget i Sundet skulde afregne efter de da gældende Tariffer. I 1922 overgik »Sundet« til et Lodsejerlaug. En af dette Laugs første Handlinger var at nedsætte Arbejdslønnen. Herimod protesterede Arbejderne selvfølgelig; hvorfor skulde de arbejde for en lavere Løn end deres øvrige Kammerater i Landet. Da Lauget stadig nægtede at betale den Løn, der var almindelig for Landets Arbejdere, ønskede Arbejderne ikke at arbejde for Kolindsund-Ejerlaug — man kaldte det Sterjke. Da Lauget fortsat nægtede at forhandle med Arbejderne, var der ingen organiseret Arbejder, der ønskede at være beskæftiget hos Ejerlauget, hverken i Sundet, paa Gaardene eller ved Transport af Laugets Varer. Altsaa fordi Arbejderne ikke vilde arbejde for den Sulteløn, der vilkaarlig sattes af en enkelt Arbejdsgiver, medens Landets andre Arbejdsgivere betalte en højere Løn, og den enkelte Arbejdsgiver vitterlig uden Vanskelighed kan betale en tilsvarende Løn til sine Arbejdere, det kalder Pinstrup en faretruende Trusel mod Landbrugets Erhvervsfrihed; ja, hvis Pinstrup ved Erhvervsfrihed forstaar Frihed til at udbytte sine Arbejdere mest mulig, da er denne Frihed i stor Fare. Hvis de engelske Smørgrossister nægtede at give den samme Betaling for Smørret fra Kolindsundbønderne, men f. Eks. give en Femtedel mindre, da vilde Kolindsundbønderne vist i høj Grad føle sig forurettet og protestere, og dog er det den samme Handlemaade, de anvender overfor deres Arbejdere. Jeg vil dog værge mig mod at tro, at de danske Bønder gaar med til en Kamp mod, at den lavest og daarligst stillede Klasse indenfor Landbruget søger at hæve sig op paa en Levestandard, der kan kaldes nogenlunde menneskelig; skulde det imidlertid være Tilfældet, da vil det være en evig Skamplet i den danske Landbostands Historie.

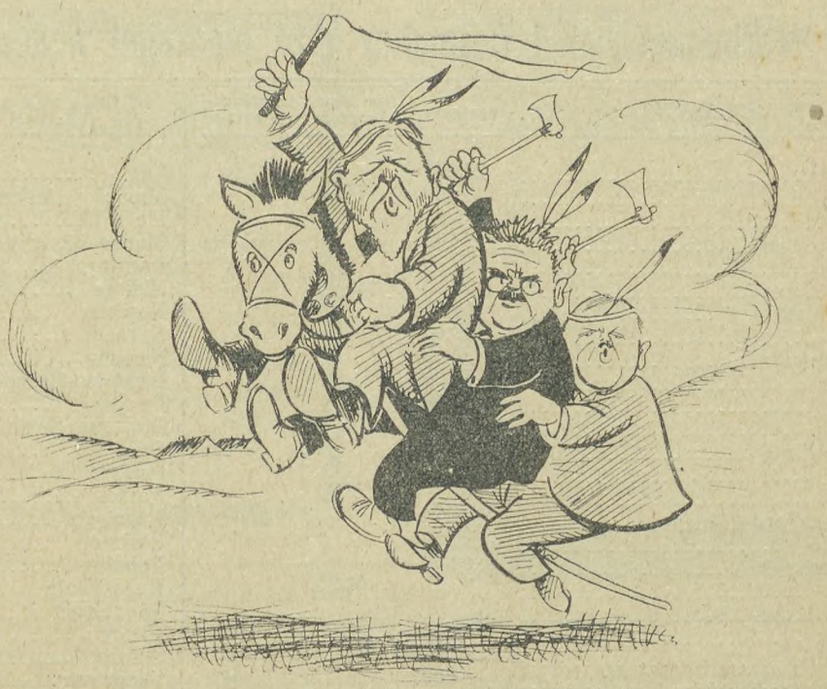

Venstrekyrofæerne Pinstrup, Rytter og Kragh paa Krigsstien imod Landarbejderforbundet.

Den Dag i Dag lyder der rundt paa Landbomøder og paa vore Høj- og Landbrugsskoler, der befolkes af Ungdommen fra Landet, begejstrede Taler om den Tid, da Bonden frigjorde sig fra Herremandens Aag. Søger den danske Bonde nu at hindre sine Arbejdere i at frigøre sig for de Aag, hvorunder han selv trællede for to—tre Slægtled tilbage, da maa den Tale forstumme, og alle klarttænkende Mennesker maa med Harme og Foragt vende sig mod den danske Bonde, der da er blevet et ensidigt, egoistisk Individ, hvis højeste Formaal er at besidde saa mange materielle Goder som muligt.

Endvidere advarer Hr. Pinstrup Landmanden mod at indmelde sig i Arbejdsgiverforeningen, hvorimod Anslaget mod Arbejderne skal føres igennem Landboforeningerne, hvis officielle Formaal er Fremme af Landbrugets faglige Interesser og derfor aarlig af Staten til Opretholdelse modtager et anseligt Tilskud. Skal et af Landboforeningernes vigtigste Formaal for Fremtiden være at bekæmpe den vanskeligst stillede

Forbundet har i December 1925 modtaget nedennævnte Kontingent m. v.

SJÆLLAND	For Decbr.	For Nov. &Restanc	Afdelings-materiale.
Aarby	233,00		10,40
Allerslev	81,00	74,50	
Alsted			
Aversi-Thybjerg	135,00		3,25
Baarse			
Benløse		140,00	
Bjergby-Mørkøv	60,00		11,15
Bogø	50,50		5,25
Borre (Møen)	92,50		
Borsholm	30,50		
Borup	30,50	36,00	
Boslunde	45,00	70,00	1,05
Brorup-Valby	60,00		2,45
Dalby	21,50		
Dalmose		20,00	
Dame-Fanefjord (Møen)	199,75		2,25
Damsholte	397,50		5,25
Egerslevmagle	65,00		
Everdrup		60 25	
Faxe			
Fensmark	48,75		2,05
Flakkebjerg	12,00		1,50
Fodby	52,00		—,35
Fredensborg	52,00		
Frøslev	41,00		—,95
Fuglebjerg	218,25		2,25
Fuglede	176,75		15,00
Følleslev-Særslev	16,00		
Ganløse	78,25		—,35
Gevninge-Herslev	53 00		1,00
Gimlinge	18,25	26,25	
Gissegaard-Nordrup			
Glumsø	56,50		—,64
Gunderslev	100,50		
Gundsølille	20,00	110,50	9,63
Gundsømagle	44,00		1,49
Haarlev		40,00	
Hammer		50,00	
Haraldsted			
Haslev	17,50		
Hastrup-Særløse	31,50		
Hellested	32,00		—,80
Helsinge-Drøsselbjerg	68,00		
Helsinge-Valby	24,00		
Herfølge	121.00		11,25
Herlev	228,00		17,60
Herlufmagle	68,25		—,50
Herstederne	85,00		10,75
Hillerød	118,25		
Hjembæk	98.25		
Hjertebjerg (Møen)	179,00		
Hyllinge	108,50		
Hørve	92,00		
Jordløse			
Jungshoved		40,00	11,30
Jydstrup	144,75		2,50
Jægerspris	35,25		2,80
Karlslunde	76,00		1,00
Kr. Hyllinge		32,50	
Kirkerup	36,00		
Kr. Saaby-Rye-Sonnerup			
Kjøng	135 50		2,00
Klippinge		52 00	
Kongsted	180 00		
Konstrup-Tølløse	145 00		
Korsør	32,00	36,00	
Kundby	196,50		1,55
Kværkeby			
Lejre	55,00	24,00	2,90
Lellinge		47,50	
Lundby	28,00		

SJÆLLAND	For Decbr	For Nov &Restanc	Afdelings-materiale.
Løve	16,00		
Magleby (Møen)	109,50	85,50	6,00
Mern	230,50		
Munke-Bjergby	36,00		1,15
Mørdrup	91.00		
Nidløse	20,00		
Nordrup	26,00		
Nyraad	58 00		2,00
Nærum	160,00		
Næstelsø-Brandelev	96,00		
Ondløse	104,50		
Ottestrup-Sorterup			
Ourø		13,00	
Præstø	71,00		
Raklev			
Regstrup	41,00	56,00	
Ringsted	63,00		—,35
Roholte	45,00		
Ruds-Vedby	182,00		1,00
Rønnebæk	38,75		2,00
Rørby	12,00		
Samsø	299,50		21,00
Sengeløse	148,50		
Skamstrup	201,50		
Skibby	256,50		7,50
Skørpinge-Faardrup	34,25		
Slangerup	117.75		
Sludstrup			
Smørum	168,25		
Snesere	129,25	148,25	2,65
Sneslev	56,00		
Sorø	8,00		
Spjellerup	87,00		
Stege (Møen)	248,75		15,00
Stenmagle	32,00	28,00	3,50
Stensved	136,00		
Stigsnæs	41,00		
Stillinge	44,00	43,00	7,45
Storehedinge	58,75	88,00	31,15
St. Merløse	312,00		
Svallerup	41,50		
Sværdborg			
Syv	30,25		
Sæby-Duerup	211 25		23,75
Terslev	131,00		
Thestrup	76,50		3,50
Thorslunde-Ishøj	62,00		
Thune	71,75		
Thureby	110,75		
Tjæreby	20,00		
Tornemark	40,50		
Tudsenæs		70,50	
Tømmerup	12,00		
Ubby	90.75		3,25
Uggerløse	40.00		1.00
Ulsø	215 00		
Valløby	68,50		
Vejlø	155,50		
V. Egede	135,00		
Vetterslev-Hømb		16,25	
Viemose	81,00		
Viskinge			
Volderslev-Gørslev	44,00		
Vordingborg	334.75		
Ølstykke	41,00		
Ørslev	123,00		
Ørsted	95,75		1,00

hvorfor herved kvitteres $^{9}/_{1}$ 26.

Lorents Petersen.

Forlang Tyremærket.

DET DANSKE

GØDNINGS-KOMPAGNI

ENGE & GRÆSMARKER

kan give rige Afgrøder, naar Gødningsspørgsmaalet er i Orden, men for at være det, maa der gives Kali og Fosforsyre.

Giv derfor pr. Hektar, saasnart Forholdene tillader det:

200 à 300 kg. 37% Kaligødning
200 à 300 - 18% Superfosfat.

Klasse paa Landet, maa vi anse det for en Selvfølge, at Statens Tilskud bortfalder. Det vilde dog være for absurd, om Staten støttede Institutioner med saadanne Formaal, der gaar modsat Samfundets Interesser.

Et andet Sted udtaler Hr. Pinstrup: »Skulde mod Forventning Højesteretsdommen gaa Arbejdsgiverne imod, da maa man vente, at de af Hr. Kragh i Rigsdagen forelagde Lovforslag om Erhvervenes Frihed maa blive vedtaget som Lov.« Formaalet med dette Lovforslag er, at Staten gennem Øvrigheden skal kunne hindre, at Arbejderne udøver Modstand, naar Pinstrup og Konsortium gennem Lønreduktion paa vampyragtig Maade udsuger Landarbejderne til sidste Blodsdraabe.

J. O. H.

Landarbeiderforbundets Adresser.

Landarbejderforbundet.
Azaleavej 22. — Valby, København.
Telefon: Valby 1601 og 1602.
Formand: Oscar Levinsen.
Hovedkasserer: Lorents Petersen.

Landarbejdernes Arbejdsløshedskasse.
Azaleavej 22. — Valby, København.
Telefon: Valby 1603.
Formand: Sofus Westergaard.

Landarbejderbladet.
Azaleavej 22. — Valby, København.
Telefon: Valby 1601.
Redaktør: Marius Olsen.

For at undgaa al Misforstaaelse og en Del unødige Skriverier frem og tilbage, henledes Medlemmernes Opmærksomhed paa, at de Afdelinger, der ikke har indsendt Kontingent for den forløbne Maaned inden den 15. i den følgende Maaned, ikke faar tilsendt Understøttelse før denne Sag er klaret.

I Landarbejderbladet kan hver Maaned ses, hvilke Afdelinger der har betalt Kontingent.

Er det ikke betalt, saa sørg for at faa det gjort! SOFUS WESTERGAARD.

Paa given Foranledning skal vi meddele, at Afdelingsmeddelelser skal sendes til Bladets Kontor, og Annoncer skal sendes til Hr. Willy Carlsen, Nr. Farimagsgade 47, St., København K.

Altsaa alle Meddelelser angaaende Møder og Generalforsamlinger skal sendes til Bladets Kontor, Azaleavej 22, Valby, København, og ikke til Annonceekspeditionen eller Trykkeriet, som nogle Afdelingsledere gør det.

TIL ALLE TILLIDSMÆNDENE!

Husk, naar Du gaar til Møde, at Landarbejdernes Sangbog bliver anvendt, det er den bedste og smukkeste til Prisen, som er i Handelen.

Samtidig bringes det i Erindring, at Forbundet ligger inde med Fagbogshylstre til baade store og smaa Fagbøger til en Pris af 50 Øre pr. Stk.

Ligeledes kan der udsendes nogle faa Eksemplarer af Haandbogen; den er uundværlig ved Husagitationen, og den sælges til 50 Øre pr. Eksemplar.

Afdelingernes Opmærksomhed henledes paa, at Forbundet til Benyttelse af Afdelingerne ved Pengeforsendelser har oprettet

GIROKONTO.

Bestillingsseddel.

——Stk. Landarbejderbladet.

—— » Flyveskriftet.

—— » Opraab til Tjenestekarle.

Navn: .....

Stilling: .....

Bopæl: .....

Fuglebjerg Afdeling
afholder Medlemsmøde i Sneslev Forsamlingshus Tirsdag den 26. ds. Kl. 7½ prc. Nye Sager er til Forhandling.

Chr. Christensen.

Stensved Afdeling
afholder offentlig Præmiemaskerade Søndag den 24. ds. Kl. 7 paa Stensved Hotel. Der udsættes 4 Præmier.

Billetpriser 1 Kr. + Skat til Maskerade og Bal. Tilskuere 50 Øre + Skat. Bestyrelsen bedes møde Kl. 6½.

Festudvalget.

Afdelingsmeddelelser og Annoncer.

Paa given Foranledning skal vi meddele, at Afdelingsmeddelelser skal sendes til Bladets Kontor, og Annoncer skal sendes til Hr. Willy Carlsen, Nr. Farimagsgade 47, St., København K. — Altsaa alle Meddelelser angaaende Møder og Generalforsamlinger skal sendes til Bladets Kontor, Azaleavej 22, Valby, København, og ikke til Annonceekspeditionen eller Trykkeriet, som - nogle Afdelingsledere gør det. -

Salit

HAR IGENNEM AARTIER

bestaaet sin Prøve som et overordentligt virksomt Middel **til smertestillende Indgnidning.**

Dets Salicyl- og Kamfervirkning bringer øjeblikkelig Lindring. Brug det overfor Smerter og Ømhed i Skuldre og Lemmer. Paa Apoteker a Kr. 2,50 pr. Tube.

HYGIEINISKE Sanitetsvarer, Gummivarer, intr. Bøger og Postkort. Ill Katalog Nr. 30. Eventuelle Prøver gratis og franco. **Omega Importen, København B.**

Ryg

FLAG

hver Dag

en FLAG Dag!

Har De tænkt paa Udvandring?

Ved De da, at *Canada* byder Dem gunstige Chancer

at den canadiske Regering har en særlig Plan for Familier med Landbrugserfaring,

at De paa rette Aarstid kan rejse til sikret Arbejde,

at Canadian Pacific har de største og eleganteste Baade paa Canada og den bedste Togtjeneste i Canada?

Skriv til Generalagenturet:

CANADIAN PACIFIC, Afd. 12
Raadhuspladsen 47, København

Spis daglig ægte Bi-Honning.

garanteret ren, fin, uforfalsket.
Billigst i Danmark.

6 Pd. 7 Kr. - 9 Pd. 10 Kr. incl. Spande. - Sendes overalt pr. Postopkrævning. - Bestilling paa mindst 18 Pd. portofrit.

Københavns Honninghus, Graabrødretorv 4. Kbh. K.
Telef. 6024. Største og ældste Specialfirma. Grundlagt 1829.
Leverandør til mange offentlige og private Institutioner.

Husmandsbrandkassen for Danmark

(120,000 Medlemmer. 1050 Mill. Kr. Forsikringssum).

I Afdelingen for faste Ejendomme optages: med **blødt Tag** alle Ejendomme paa Landet, naar Forsikringssummen **ved Indtegningen** ikke overstiger 30,000 Kr., med **blandet Tag**, naar den ikke overstiger 40,000 Kr., og med **haardt Tag**, naar den ikke overstiger 50,000 Kr.

I Afdelingen for Løsøre optages: Løsøre beroende i faste Ejendomme overalt i Danmark, saavel paa Landet som i Stationsbyer og Købstæder.

I Tyendeafdelingen optages: Tyendeejendele uden Hensyn til, hvor disse befinder sig i Danmark.

Moderate Præmier. Kulant Behandling. Hurtig Afregning.

Nærmere Oplysninger faas ved Henvendelse til Distriktsforstanderne, Sognetillidsmændene eller til Hovedkontoret, Gl. Kongevej 5, Kbhvn. B. Telef. 5150.

Illustrerede Haandbøger med fulde Oplysninger om Jernbanen og Forholdene i Canada kan faas frit fra Jernbanens Repræsentant, P. E. la Cour.

CANADIAN NATIONAL RAILWAYS

Oplysningsbureau
Afdeling 6
Raadhuspladsen 37
København B.

TUNGHØRE

Hvorfor vil De ikke være hørende, naar De kan blive det ved Hjælp af det amerikanske Høreapparat „Acousticon"?

Bæres skjult. Indstilles i 6 Styrkegrader. Ingen Bilyde. Bruges af over 1/2 Million Tunghøre. 5 Aars Garanti. Gratis paa Prøve. Anbefales af talrige Læger. Forlang Katalog og Anbefalinger.

Ny Model med Regulator Kr. 125.—. Øremassage-Apparatet „Massacon" standser Susen og Spektakel for Ørene og ophjælper Hørelsen. Udlejes paa Prøve. „Acousticon" er indlagt i over 200 danske Kirker. Køb ikke Efterligninger.

W. DEMANT
Frederiksberggade 2[3], København B.
Ældste Firma med elektriske Høreapparater

Avertér i Landarbejderbladet

Modersprøjten „Vulkana"

Nedsatte Priser. 7, 8 og 9 Kr. med alle Rør 10, 12 og 13 Kr. Billigere 5—6 Kr. Udskyldningsp. 2 Kr. pr. Æske. Pr. Efterkr eller Frimærker. Forlang ny ill. Prisliste gratis over alle Gummi-Toilet-, Sanitetsvarer, Fyrværkeri og Bøger. **Firmaet Samarit**en København K. Afdeling 29.

3000 Kr.

i Bifortjeneste

aarlig opnaas let af unge Mænd med gode Salgsevner og stor Bekendtskabskreds. Opl. og Prøve gratis mod Porto. Specialmagasinet, Box 227, København B.

SKANDINAVIEN AMERIKA LINIE

Eneste direkte Ruter fra København til

Amerika og Kanada

S/S „United States" fra København til New York den 29. Januar.

S/S „Oscar II" fra København til Halifax (Kanada) og New York den 19. Februar.

Ingen Pasvisering til Kanada.

Ved Ankomsten til Halifax og Winnipeg vil Liniens egne Repræsentanter være til Stede for at modtage Passagererne og være dem behjælpel ge.

Nærmere Oplysninger ved Henvendelse til

Passager-Afdelingen,
Kongens Nytorv 8. (Telf. 4700).

Gods-Ekspedition er i Kvæsthusgade 9 B. Telf. 6300.

Køb iaar

15½ % Tysk Kalksalpeter

— nyeste og billigste Salpetergødning —

fremstillet paa de verdenskendte store tyske **Ammoniakværker.**

Forlang Tilbud hos vore Forhandlere.

— tør og fin —
— let at udsaa paa Bredsaamaskine —
— fine, lufttætte Specialsække. —

DET DANSKE GØDNINGS- KOMPAGNI.

Redaktør: Marius Olsen. — P. Hansens Bogtrykkeri, Gasværksvej 8. København B.

LANDARBEIDERBLADET
SJÆLLAND

ORGAN FOR LANDARBEIDERFORBUNDET I DANMARK.

Nr. 5. Fredag den 29. Januar 1926. 12. Aargang.

Fra Arbejdsløshedskassen.

Da disse Linier skrives, har Socialministeriet endnu ikke udsendt sit Cirkulære om, hvilke Fag der fra 1. Februar er berettiget til ekstraordinær Understøttelse, men efter det Antal Arbejdsløse, Landarbejdernes Arbejdsløshedskasse har haft i December og Januar Maaned, er Kassens Medlemmer berettiget til ekstraordinær Understøttelse fra 1. Februar og vil faa det, dersom ikke noget uforudset skulde indtræffe. Endelig Meddelelse herom vil fremkomme i næste Nummer af Landarbejderbladet og ved Cirkulære til Afdelingerne.

I Henhold til Arbejdsløshedsloven er det Kommunerne, der har Ansvaret for Udbetalingerne og skal sørge for, at de finder Sted, men Kommunerne kan overlade Udbetalingen til en anden Institution, f. Eks. Hjælpekassen, det kommunale Arbejdsanvisningskontor eller Fagorganisationerne.

Dersom Afdelingerne ikke er bekendt med, hvorfra de Arbejdsløse skal have den ekstraordinære Understøttelse, anmodes de derfor om at skaffe sig disse Oplysninger hos den paagældende Kommunes Sogneraadsformand.

Hvad den ekstraordinære Understøttelse vil blive er paa Forhaand vanskeligt at sige, idet Satserne jævnligt forandres, men for Tiden er den fortsatte Hjælp for gifte Medlemmer det samme, som udbetales gennem Arbejdsløshedskasserne som vedtægtsmæssig Understøttelse og for de ugifte $^2/_3$ af den vedtægtsmæssige Understøttelse.

Tillægshjælpen til Familieforsørgere udgør 1 Kr. pr. Dag, og Børnetillæget andrager 45 Øre pr. hjemmeværende Barn under 15 Aar.

Hvis disse Satser forandres, skal Meddelelse ogsaa fremkomme herom.

Som bekendt skal der udfyldes Skema ved Ansøgning om ekstraordinær Understøttelse. I Henhold til Loven er det Sogneraadenes Pligt at fremskaffe disse Skemaer. De skal altsaa ikke rekvireres gennem Arbejdsløshedskassen, og vi er ikke i Besiddelse af noget Oplag af disse. Har Sogneraadene ingen Skemaerne, maa de købe dem, og saa vidt vides er det Forlaget Barfoed & Co., Vingaardsstræde, København, der kan levere Skemaerne. Derfra maa Sogneraadene altsaa skaffe de før nævnte Skemaer.

Naar man har saa god Udsigt til at opnaa Retten til ekstraordinær Understøttelse, skyldes det den ualmindelig store Arbejdsløshed, der i Vinter har hersket blandt Medlemmerne af vor Kasse. Det er en Selvfølge, at dette medfører ualmindelig store Udbetalinger af Understøttelse fra Landarbejdernes Arbejdsløshedskasse. Som Følge deraf og som Følge af, at Arbejdsløshedskassen i Efteraaret maatte afbetale 100,000 Kr. paa Restgælden af de i 1920 optagne Laan, er de økonomiske Forhold for Arbejdsløshedskassen ikke særlig gunstige.

Det kan derfor meddeles, at Hovedledelsen har været indkaldt til Møde og drøftet Kassens økonomiske Forhold, samt at der for Tiden føres Forhandlinger med Arbejdsdirektoratet om Udskrivning af et Ekstrakontingent for i Tide at sikre Kassens økonomiske Behov, saaledes at man har Sikkerhed for til enhver Tid at kunne udbetale den Understøttelse, de arbejdsløse Medlemmer har retmæssigt Krav paa. Men ogsaa herom vil der, naar Forhandlingerne er endeligt afsluttede, tilgaa Afdelingerne nærmere Meddelelse.

Paa dertil given Foranledning skal vi atter indskærpe, at det er Afdelingernes Tillidsmænds Pligt at sørge for, at Samarbejdet med de kommunale Arbejdsanvisningskontorer er fuldstændigt i Orden, saaledes at samtlige Arbejdsløse — hvad enten de er berettiget til Understøttelse eller ej — er tilmeldt de kommunale Kontorer, og at de Arbejdsløse, der kommer i Arbejde, selv om dette ikke har Udsigt til at blive af varig Karakter, bliver frameldt som ledige ved de kommunale Kontorer.

Ligeledes indskærpes, at samtlige Arbejdsløse skal møde til Kontrol hver Dag for at kunne modtage Understøttelse, og at Kontrolbestyrerne maa paase, at Medlemmer, der er blevet anvist Arbejde — enten ved kommunalt Arbejde eller paa anden Maade — ikke møder til Kontrol, før det paagældende Arbejde er tilendebragt.

S. Westergaard.

Bonden og Jordspørgsmaalet.

De af den socialdemokratiske Regering i den nu forløbne Regeringsperiode fremsatte Landbrugslovforslag, har til Formaal at bevare og støtte de nuværende Smaabrug, samt ved Ekspropriation af Jord fra større Gaarde, at tilvejebringe Jord til Oprettelse af nye Smaabrug, i det Antal der maatte være Trang til.

Om den stærke Udstykning af Landets Jord er den eneste og billigste Maade, hvorpaa Samfundet kan løse det sociale Spørgsmaal paa Landet, skal jeg i denne Forbindelse ikke komme ind paa; men at man ved Oprettelsen af Smaabrug og ved samtidig at give Brugeren rimelige Vilkaar, kan danne Rammen for et for Brugeren økonomisk tilfredsstillende Hjem er uomtvistelig. Dermed være dog ikke sagt, at man for stedse har løst Jordspørgsmaalet for en paa Samfundet tilfredsstillende Maade.

Anlægene gaar som nævnt ud paa gennem Ekspropriation: 1) at skaffe Jord til Husmandsbrug, hvis Jordareal er for smaa til at en Familie kan ernære sig deraf, saaledes at Arealet bliver bragt op paa den Størrelse, der er nødvendig for en Families Eksistens, 2) at skaffe Jord til helt nye Brug, 3) at skaffe Byggelaan til Udvidelse af Bygnin-

gerne af de under 1) nævnte Brug, og til Opførelse af Bygninger paa de nye Brug, 4) at skaffe Driftslaan til Smaabrugerne, fortrinsvis til Nybygningerne.

Disse Lovforslag har voldet Bonden en stor Pine, idet han vel ser, at hvis han hindrer de Unge i at faa Hjem paa Landet, da maa de vandre til Byen, og saa bliver de indrullet i Socialdemokratiets Rækker, og dets Stemmetal vil vokse og tilsidst være i Stand til at knuse Bøndernes Stædighed. Gaar han med til at gennemføre Lovforslagene, og dermed til Oprettelse af nye Hjem paa Landet, er der Mulighed for, at de nye Brugere kan indmeldes i Bondens politiske Rækker — man har jo Eksempler herpaa — og det politiske Tyngdepunkt kan da stadig blive liggende paa Landet; men saa maa Bonden give Afkald paa sit største Privilegium, nemlig den igennem Aarene hævdvundne Ejendomsret til Jorden. Lovforslagene siger, at Bonden som Erstatning for den eksproprierede Jord skal have den Værdi, hvortil Jorden er ansat ved Vurdering til Grundskyld samt 10 pCt. i Brugsafsavn. For nu at faa den for Bonden mest fordelagtige Løsning paa Problemet, siger Bondepartiet: Vi gaar med til at Staten yder Støtte til Oprettelse af nye Brug paa Landet, naar vi selv maa bestemme, hvor meget vi vil have for Jorden. Det har i Praksis vist sig paa følgende Maade. Efter de saakaldte Madsen-Mygdalske Jordlove køber Brugerne Jorden i det frie Marked og faar som Laan af Staten $^{9}/_{10}$ af Købesummen. Ved en nærmere Undersøgelse af disse Forhold viste det sig, at mange af Brugerne havde givet det dobbelte og derover af Jordens Værdi, hvortil Jorden er ansat ved Vurderingen til Grundskyld. Har en Nybygger saaledes givet 10,000 Kr. for et Stykke Jord, medens den virkelige Værdi er ca. 5000, har Bonden i Kraft af det Jordprivilegium han besidder, kunnet indkassere 5000 Kr. i Nettogevinst for hvilket Husmanden i Aarevis maa trælle uden nogensinde at have faaet nogen Værdi derfor.

Dette viser igen Bondens rette Sindelag. Ikke alene de i Bondens Tjeneste staaende Arbejdere maa gennem Udsugning lide for Bondens Pengegriskhed, men hele Samfundet. Men naar Samfundet igennem Skatter kræver Vederlag for sine Ydelser, da er der ingen som hyler højere end Bonden, og at han ikke er kræsen med Valget af Midlerne til at unddrage sig sine Samfundsforpligtelser, vidner Landsoverskatteraadet tydelig om.

J. O. Hyldegaard.

Landmandstidendes Journalistik og Landarbejderne.

At »Landmands-Tidende«s Artikel i sidste Nummer af »Landarbejderbladet« er bleven læst med stor, ja næsten overordentlig stor, Interesse, er saagodt som afgjort; thi den betød for os en stor Reklame.

Just overrasket blev man dog ikke ved at se sligt, thi før iTiden har man set noget lignende fra den samme Kant, mens Bladet »var i Blomst« — udkom som Dagblad.

Meningen bag det hele Janua-Postyr lyser ud af disse Bladets faa Ord: »Jorden og Dyrene skal passes, og her kan der ikke tages Hensyn til Organisationsprogrammer og lignende«. Kort og godt, intet Hensyn til de i Samfundet daarligst stillede, Landarbejderne. Her er ikke Plads for Misforstaaelser. Hensyn til Programmernes Hovedtraade om at højne og forbedre de laveste Kaar for Samfundets Medborgere, kan der ikke være Tale om fra den Side. — Den nøgne Jord og Dyrene. — Dyr og døde Ting. Men Menneskelivene? — de, der skaber Værdierne til det hele Samfund — de skal lades ude fra alt Hensyn — skal ikke passes eller plejes.

Det er unægtelig en lidt sær Opfattelse at have; men iøvrigt en Opfattelse, som Arbejderne paa Landet har kendt hos de samme Mennesker længe før Bladet »Landmands-Tidende« blev født.

Bladet nævner tre Tilfælde, hvoraf det skulde fremgaa, at det er Fagorganisationerne der regerer med alt Arbejde og sætter Arbejdsgiverne »Knæet for Brystet«. Men det er en lidt mat Fremstilling, der gives af de samme Tilfælde: Kolindsund, Frederik d. 8. og Berliner-Nielsen. I sidste hedder det, hvor Landarbejderne forblev i B. N.s Tjeneste til en lavere Løn: »Her er atter et Bevis for, at det ikke er Arbejderne selv, men deres »Førere«, der hylder Princippet: »Driveri og Dovenskab i Stedet for Løn.«« Heri ligger en stille Bejlen til den menige Arbejdere paa Landet og en Bebrejdelse til »Førerne«. Men mon ikke dette Koketteri for at vinde Landarbejdets Menigmand ikke er omsomst. Dertil taler den nøgne Virkelighed alt for tydeligt i Hverdagen. Et Par Eksempler hentet herfra vil vise det, og de hvisker noget om en Malkeko-Moral. — En Roedyrker —efter at Roearbejderen var færdig med Roerne — staar med sin Udregning i Haanden og siger: Ja, saa meget har jeg faaet det til. Og da Arbejderen forbeholder sig Ret til at maale op ogsaa, glemmer Bonden ikke at invitere Arbejderen og Familie til et Maaltid Aftensmad. I Stedet for at tage mod Tilbudet sendte Arbejderen en i alle Enkeltheder nøjagtig Udregning, hvoraf det fremgik, at Bonden havde tiltænkt sig en direkte Gevinst af Arbejdslønnen, og for den at gøre Gilde. — Haabet brast, Filantropien var gennemskuet — »den slog Bak« for Bonden. — En anden Bonde siger til sin Karl disse »pæne« Ord, efter at Karlen har tændt sin Pibe ovenpaa Aftensmaden: »Kan Du faa den Pibe af Munden, og det med det samme. Her maa Du ikke ryge!« (Det var i Stuen, hvor Bonden selv røg.)

Havde Karlen noget at indvende, blev han truet med at »blive smidt ud«. Og for Forsøg paa at tilkendegive sin Mening i andre Spørgsmaal, Bedriften vedrørende, mødte ham saa »intelligente«Bemærkninger som: »Er Du ked af det, kan Du gaa« og »der er Karle nok«.

Se, det er den Slags Oplevelser, som taler til os om Hverdage, og det er dem, der i høj Grad bidrager til at Arbejderne paa Landet klarer sig sine økonomiske og politiske Begre-

Forlang Tyremærket!

DET DANSKE

GØDNINGS-KOMPAGNI

BYG og HAVRE

skal paa Grund af deres korte Voksetid have hurtig virkende Gødning.

Foruden Kvælstofgødning bør derfor gives saasnart Forholdene tillader det

150—200 kg. 37 % Kallgødning } pr.
150—200 - - 18 % Superfosfat } Hektar.

ber. Med det som Baggrund er det, at Landarbejderne med helt godt Udbytte kan læse »Landmands-Tidende«s aabenhjærtede Artikel og forstaa den, ja, skylder den næsten en Kompliment for den gode Reklame.

Vi tror nu ikke »Landmands-Tidende« saa godt i Paastandene om Driveri, og kan det heller ikke, naar man samtidig ser, hvad en engelsk Parlamentssekretær siger derom, at »De danske Landarbejdere præsterer 40 Procent mere end de engelske«. Se, det er en lidt anden Lyd. Og flovt maa det være for dem, der herhjemme søger at male stort op i Bladet om Forhold, som de kender ringere end Udlandets Personer gør det. Se »Dagens Nyheder« for 22. Januar d. A., hvor Jørg. Nørborg skriver om »overorganiseret«. Igen finder man et indædt Had til Fagforeningerne. Det hedder nemlig: »Foruden det stive Tillidsmandssystem og de mange kollektive Indblandinger i rent individuelle Forhold, vil man bebyrde Forholdet med en ny Etage: Bedriftsraad gennemført ved Lov. Og det kan Arbejdet ikke tage.« Mon det ogsaa er saaledes. Tror ret mange andre, at Arbejdet vilde lide ved en saadan Gennemførelse?

Jeg er sikker paa, at de fleste Økonomer vil være af denne Mening, at Forholdet mellem de to Hovedproduktionsfaktorer, Arbejdet og Kapitalen, blev mere sundt, hvis disse byttede Pladser, saa Arbejdet kom til at »bestemme« over Kapitalen, i Stedet for det omvendte, som nu. Først naar de to Faktorer kommer til at arbejde interesserede sammen, da vil al Produktion gaa i Blomst og heller ikke før. Og det saa enten det gælder Produktion i Byernes Værksteder eller Fabriker, eller det gælder den danske Stats »gode Malkeko«, Landbruget. — Se en saadan Opfattelse er det, der har bidt sig fast i Arbejdernes Bevidsthed, ogsaa paa Landet, og den fjærnes ikke, fordi Signalet hejses til: Udsigt til Storm eller for Stormens Sus i Bladene.

Landarb. Chr Jørgensen.

Bemærk!

Da der stadig til Forbundet sendes ufrankerede Breve, og dermed paaføres unødvendige Omkostninger i Form af Strafporto, skal vi henstille til Afdelingerne nøje at paase, at Brevene ved Afsendelsen altid er frankerede.

Løsningen

paa A/S Margarinefabrikken „Alfa"s Logogrif var:

Valutaloven.

Vinderne findes anført herunder i rigtig Rækkefølge.

Nr. 1.	Kristina Halling,	Abed, Søllested.
- 2.	Chr. Lund,	Gaaskær, Ødis.
- 3.	Niels Pedersen,	Ørting, Mose, Ørting.
- 4.	Jens Hansen,	Nr. Vindinge, Vordingborg.
- 5.	Alf Eising,	Ramsing St.
- 6.	Arbmd. Carl Johansen,	Trikotageforretningen, Hvidbjerg.
- 7.	Arbmd. Carl Johansen,	Anslev Overby, Hjulby.
- 8.	Hans Larsen,	Hyllested.
- 9.	Henrik Mikkelsen,	Torp, Karby, Nykøbing M.
- 10.	P. C. Petersen,	Torring, Brobyværk.
- 11.	Skovløber Stender,	Refsø, Sommersted.
- 12.	Niels Kirk,	Aarup, Snedsted, Thy.
- 13.	P. Johansen, Manufakturforret	ningen »Stjerneborg«, Knabstrup.
- 14.	Anton Jensen,	Roneklint, Kallehave, Præstø.
- 15.	Th. Hansen,	Alminde, Søllested.
- 16.	Helene Carlsen,	Korkendrup, Ullerslev.
- 17.	Astrid Nielsen,	Geraa, Asaa.
- 18.	Hans Christensen,	Kragenæs, Torrig.
- 19.	L. P. Andersen,	Flemløse.
- 20.	Vognm. Fr. Siersen,	Musse, Herridslev, Loll.
- 21.	Chr. Larsen,	Allindemagle, Ringsted.

Skal Storagrarerne sætte Knæet paa Arbejderens Bryst?

I Landmands-Tidende findes en Skrøne, der er gengivet af vort Blad Nr. 4, deri kan man se hvad Tidenden for Tiden beskæftiger sig med. I Skrønen, der er som bekendt ogsaa kommet en Mundfuld med om Blokaden her i Fjellerup Glæsborg Kommune, som jeg gerne vil svare paa. Der staar at Kommunen havde igangsat Nødhjælpsarbejde til de Arbejdsløse i Kommunen, og Arbejderne var godt tilfredse med Prisen Kommunen satte, men Landarbejderforbundet lagde sig imellem og forbød os at tjene en Løn.

Jeg arbejder selv ved Kommunen tillige med andre Kammerater, vi var ikke tilfredse, men derimod meget utilfredse med den Løn Kommunen bød os, da vi umulig kunde tjene det fornødne til vor Families Ophold. Ikke alene Landmands-Tidende er ude med Skrøner, men ogsaa Grenaa Folketidende har haft sin Næse med. Efter at Blokaden traadte i Kraft, spurgte Grenaa Folketidende Formanden for Sogneraadet, hvad Grunden til Blokaden var, dertil svarede han, at de gav Arbejderne en saadan Pris, saa de kunde være tjent med det, og tilsvarende Amtets Pris, kun fradrog de et Beløb til Vedligeholdelse af Værktøjet.

Jeg vil dertil bemærke, at Kommunen ikke regner med Smaaskillinger til Vedligeholdelsen. Amtspriserne er 22 Kr. pr. Kubikfavn Grus, 1 Kr. pr. Kubikmeter Sten, tillige Godtgørelse for Bagharpning. Kommunen betaler os 18 Kr. pr. Kubikfavn Grus, derimod vilde den ikke betale for Bagharpning. Tillige er der en stor Forskel paa Amt- og Kommunegravning, det har vist sig, og endnu synlig, at i Kommunegravning er en Mængde Sten, Jord, Bagharpning, som Kommunen ikke vil betale en eneste rød Øre for, og som kun er til meget Tidsspilde for os. Trods dette betaler Kommunen alligevel 4 Kr. mindre pr. Kubikfavn Grus, og slet ikke en Øre for alt det andet, det regner Kommunen vel med, at det er til Værktøjets Vedligeholdelse. Endvidere kan jeg bemærke, at naar man kommer til Kommunen og skal arbejde, er der en Mængde Forberedelser med Grusgravning, før vi kan begynde, og undertiden bliver man drevet rundt omkring i Sognet til forskellige Bønder, for at lede efter Værktøj og andet hvad man skal bruge i Grusgraven. Som bekendt har Vejudvalget lovet 2 Arbejdere Dagløn, men ikke udbetalt den, men alligevel beskyldt os for, at vi ikke havde mere end en Arbejdsdag a 3—4 Timer. Jeg synes der er Grund nok til at holde Blokade her i Kommunen, men trods det, farer Venstres Organer alligevel med falsk Forklaring, og propper dem i deres Læsere, og det beviser sammen med Sogneraadet, hvor uretfærdigt og usselt de behandler deres Arbejdere.

Viggo Chr. Nielsen,
Medlem af Tranehuse Afdeling.

Abonnér paa Landarbejderbladet.

Herre i Huset:

Landarbejdere eller Landmændene?

Den gyldne Middelvej. — To ligeberettigede Parter.

Proletar-Forfatteren Christen Bundgaards forhenværende Organ »Landmandstidende« spørger forleden forfærdet, om »Landarbejderforbundet« skal sætte Knæet paa Landbrugets Bryst, og — paa Ejerens Bekostning — gøre sig til Herre i Landmændenes Hus?

Der er ingen Tvivl om, at de fornuftige Landmænd, der har læst den paagældende Artikel og stiftet Bekendtskab med »Landmandstidende«s fasistiske Filosofi — lig Jeppe paa Bjerget (da han fandt sig i Baronens Seng) — vil knibe sig i Armen og spørge, om de er vaagne eller de drømmer? Thi de Landmænd, der virkelig kender vort Forbund, vore Tillidsmænd og Medlemmer, har aldrig givet til Kende, at de mener, det er en Røverbande, hvis »Idealer« er Ødelæggelser, Vold og Tyranni!

Hvis »Landmands-Tidende«s Filosof, lig en blind Høne, har fundet et Korn, maa jeg bedrøve ham. Det samme har jeg læst før — for over 100 Aar siden, havde jeg nær sagt. Naar vi slaar op i vor Historie, bare et Par Steder, vil vi læse det samme. For Eksempel i 1788—89, da de 103 jydske Proprietærer gik til den daværende Reform-Regering og nedlagde Protest mod, at der blev givet Bondestanden Frihed og bedre Kaar. Dette vilde ryste Samfundet i sin Grundvold. Men hvem fik Ret — Reventlowerne eller de 103 Pinstruppere? Naturligvis Reformvenner, Frihedsmændene og Smaafolks Venner, de daværende undertrykte Bønders Hjælpere. Og de 103 »Landmands-Tidende«-Fædre rejste sig selv en Skamstøtte, der staar den Dag i Dag!

Godt 75 Aar senere lød det samme Hyl, nemlig da man i Fyrrene i Roskilde Stænderforsamling rejste Kravet om Frihed for de underkuede Husmænd: Afskaffelse af Husmands-Hoveriet. I Skrift og Tale rasede navnlig sjællandske Herremænd mod disse Tanker og Forslag. Ogsaa da lød det: Husmændene er tilfreds, det er kun nogle selvbestaltede Agitatorer (Rs. Sørensen, Vendslev, og Peter Hansen,Lundby), der ophidser og vil nedbryde, og det føjedes til: det vil virke ødelæggende for Landbrugets Interesser. Alt dette kan den Dag i Dag læses i P. Hansens Skrift: »Svar paa Tiltale!« og i Rs. Sørensens Blad: »Almuevennen« — Datidens »Landarbejderblad««. Heldigvis stod alle Landarbejdere, Husmænd og Bønder sammen med alle Reformvenner, sammen i Kampen mod Datidens Undertrykkere og fremtvang den store Friheds-Reform: Husmands-Hoveriets Afskaffelse 27. April 1848. Derved fik de daværende Heregaards-Fæstehusmænd den større Frihed og de bedre Kaar, som ikke alene blev til deres Fordel, men til hele Samfundets Gavn, thi hele Samfundet — før som nu — er ikke interesserede i, at nogen Klasse lever i Ufrihed og Fattigdom — tværtimod!

Vil Jorddrotterne atter rejse en Skamstøtte over sig selv?

Byarbejdernes Kamp for gennem Organisation at skaffe sig bedre Kaar og Medbestemmelsesret skal vi ikke belyse — det er kendt af alle og Resultatet ogsaa. Hjemmenes Opbyggelse er Samfundets Styrke og bedste Værn. De, der modarbejdede Byarbejdernes Reformkrav og Organisationsret, er døde, borte og glemt, men det Kulturfremskridt, der er skabt staar fast, og selv »Landmands-Tidende« vilde sikkert ikke have ført de Forhold tilbage, man kendte i Byernes Arbejdermasser i 60erne og 70erne. Allerede mange Aar før fastslog gamle Grundtvig, at hvis Samfundet skulde bevares og ikke kastes ind i Revolutions-Ødelæggelser, som han hævdede, man kendte fra andre Lande, maatte man afskaffe det, han kaldte »Proletariatet« — den Klasse, der lever i den haabløse Fattigdom, som ogsaa Karl Marx talte om kun havde Lænkerne at tabe. Derfor fastslog den Mand, Grundtvig, nogle af vore nuværende Modstandere kalder sig Disciple af, at der maatte skaffes Reformer, saa Proletarerne kom til at eje noget, saa de fik noget at værne om. Det er derfor ganske hen i det blaa, naar »Landmands-Tidende« betegner Bolscheviker og Kommunister som Socialdemokratiets Børn — de er det modsatte — lige fra Bakunins og Marx's Dage har disse Folk været Socialdemokratiets skarpeste Modstandere, og i samme Grad som vore faglige Organisationer og Socialdemokratiet vinder frem, og i samme Grad, der kan skaffes personlig Frihed for Arbejderne, bedre Kaar og større Medbestemmelsesret for vore Folk paa Arbejdspladserne, i samme Grad holdes Kommunisme og Revolutionsmageri nede, og Samfundets rolige Udvikling og demokratiske Fremskridt vil fortsættes. Og saa kan man rolig lade Pinstrup, »Landmands-Tidende« og andre usociale Elementer og Egoister bygge videre paa Rejsningen af deres egen Skamstøtte. Historien skal nok give os Ret.

Landarbejderforbundets Indsats.

Nogen Lyst til at indlade sig i Diskussion med en Herre af »Landmands-Tidende«-Typen har vel ingen, men for at vise, hvor langt han er ude, skal dog tilføjes et Par saglige Oplysninger om de Emner, Bladet har berørt. Først et Par Bemærkninger om Landarbejderforbundets Forhold til Landmændene og Landbrugets Interesse. Her kan fastslaas, at der siden 1917—18 har været et godt Forhold med gensidig Respekt og Agtelse Parterne imellem, Her tænkes naturligvis kun paa vore Medlemmers og vort Forbunds Samarbejde mellem de organiserede Landmænd og Roedyrkere. Disse Landmænd har anerkendt vor Organisation og Medbestemmelsesret, og paa lige Fod har de to Parter paa saglig Vis talt sig til Rette om Løn og Arbejdsvilkaar, og derefter har der paa de enkelte Gaarde og i de enkelte Roemarker været et godt Forhold, og som Bevis for, at vi ikke har drevet Rovdrift kan anføres, at man allerede i 1922 offentlig fra Roedyrkerne har ydet os Anerkendelse for den Politik, vi førte i Retning af at yde vort store Bidrag til at holde Sukkerroedyrkningen i Gang, trods de daarlige Tider for Roedyrkerne, idet vi ikke krævede den sidste Del af Lønnen udbetalt før man saa, hvad den endelige Roepris blev. Og endelig gik vi i det daarlige Landbrugsaar 1921—22 med til at nedsætte Lønnen klækkelig — dog paa Betingelse af, at Lønnen atter blev hævet, naar Tiderne for Landbruget atter blev bedre, og hvor meget, Arbejderne skulde have i Tillæg lod vi afgøre af et sagkyndigt Nævn med

en upartisk Formand — i alle Tilfælde en Mand, der havde Forstaaelse af Landbrugsøkonomien.

Hvad vi har krævet i Løn hos uorganiserede Landmænd og Roedyrkere har altid været de samme Priser, som Landmændenes Repræsentanter har godkendt under Forhandlingerne med os. Og kun naar vi ikke har kunnet faa disse Arbejdsvilkaar, har vi maattet tillade vore Folk, at de søgte andre Steder hen — alt sammen i Overensstemmelse med den Kendsgerning, at der ikke her i Landet er Stavnsbaand og Arbejdspligt. Naturligvis maa enhver Landarbejder have Ret til selv at bestemme, hvem de vil arbejde hos og nægte at arbejde, hvor de ikke ønsker at arbejde. Derfor maatte Landsretten give os Ret, da Kolindsund-Bønderne vilde have indført Arbejdstvang.

Og naturligvis maa enhver Arbejder have Ret til at nægte at slaa Sten for Fjellerup-Glæsborg Sogneraad, naar dette Sogneraad kun byder halvt saa meget som andre — fra 3 Kr. 50 til 5 Kr. 50 Øre pr. Meter Sten. Dette vil give en Dagløn paa 3—4 Kr., og da disse Arbejdere ikke kan leve af dette, maa de søge Hjælpekassen, samtidig med at de arbejder, og derfor kommer Statskassen og Skatteyderne til at betale for, at et saadant Sogneraad kan faa slaaet Sten til halv Pris. Dette er umoralsk, ligesom da mange større Landmænd under Krigen lod Hjælpekassen og Statskassen betale deres Folk en Del af Lønnen.

Derfor er det Sandhed, at de daarlige Betalere blandt Arbejdsgiverne havde mere Fordel af Dyrtidslove og Dyrtidshjælp end de fattige Landarbejdere. Dette kommer vi ikke udenom. Og det var »Landarbejderforbundet«, der afskaffede dette System og indførte den Ordning, at Arbejderne paa selve Arbejdspladsen tjente og hævede en saa stor Løn, at de kunde leve uden samtidig at hæve Hjælp hos de offentlige Kasser, saaledes som Tilfældet var i Fortiden. Lad os ogsaa minde om al den Fattighjælp, Landarbejderne i gamle Dage maatte hæve, for ikke at dø af Sult. De mistede Valgretten, men Arbejdsgiverne beholdt baade Æren og Pengene.

Organisationsretten.

Landarbejderne maa have Frihed til at organisere sig og Ret til at kræve Medbestemmelsesret, naar Talen er om Løn og Arbejdsvilkaar, og kan de to Parter ikke enes, maa Arbejderen have Ret til at holde op, og andre Arbejdere maa have Ret til at nægte at søge Arbejde der. Dette er ikke for at fremme Driveri og af Lyst til at give Understøttelse fremfor Løn, som det noble Blad paastaar, men for at værne om Hjemmenes Opretholdelse og Medbestemmelsesrettens Indførelse, og at Landarbejderne foretrækker Arbejde fremfor Understøttelse kan bedst ses deraf, at vore arbejdsløse i Aarene 1917—20 kun gik til Kontrol gennemsnitlig 40 Dage pr. Aar, trods det, at Lønnen dengang var meget langt nede. Vi ønsker ikke at »krænke Ejendomsretten og den personlige Frihed«, som Bladet skriver, men det er netop vor personlige Frihed og vor Ejendomsret, vore Hænders Arbejde, at Pinstrupperne vil krænke, ved at nægte os Organisations- og Medbestemmelsesret.

Naar der spørges om, hvem der skal være Herre i Huset — Landmanden eller Landarbejderen, kan der svares, at vi er Modstander af Diktatur og Modstander af, at den ene Part sætter Knæet paa den andens Bryst. Vi er Tilhænger af, at der skal være lige Ret for alle. Og i Sagen: Landmændene og Landarbejderne er vort Standpunkt at gaa den gyldne Middelvej og respektere hinanden som to ligebettigede Parter.

Forhandlingerne med Arbejdsgiverne strandet.

Efter Opfordring fra de respektive Arbejdsgiver- og Roedyrkerforeninger har der i den forløbne Uge været ført Forhandlinger mellem disse Organisationer og vort Forbund om en ny Overenskomst.

Forhandlingerne, som sluttede Mandag Nat Kl. 2½, endte resultatløse. Forhandlingerne strandede udelukkende paa Arbejdsgivernes glubske Krav. Man krævede fra deres Side, at ikke alene skulde de 10 pCt. Reduktion fra i Efteraaret opretholdes, men der skulde yderligere Reduktioner til, og de Herrer var ikke billige i deres Krav i saa Henseende, navnlig med Hensyn til Sukkerroearbejdet var man mildest talt forslugen.

Vort Standpunkt heroverfor var paa Forhaand givet. Vi hævdede i Overenssstemmelse med, hvad vi gentagne Gange har gjort gældende her i Bladet, at Reduktionen i Efteraaret var uretfærdig og urimelig, fordi de Regnskabsresultater, der forelaa, og som i Henhold til de foregaaende Aars Forhandlinger skulde danne Grundlaget for Reguleringen berettigede os til en Lønforhøjelse paa mindst 10 pCt. Under disse Omstændigheder kunde vi selvsagt ikke indlade os paa at forhandle paa Grundlag af de fra Arbejdsgiverne foreliggende Krav; vi maatte fra vor Side hævde, at den Reduktion, som allerede var gennemført, var mere, end vi kunde anerkende Berettigelsen af.

Efter at vi havde haft den første Forhandling med Arbejdsgiverne, har der været afholdt Delegeretmøde, og

Salit
TIL INDGNIDNING
er det prøvede Middel, som giver øjeblikkelig Lindring for Smerter i Skuldre og Lemmer, Værk over Lænderne, smertende Nerver o. s. v.
Faas paa alle Apoteker i Tuber a Kr. 2,50. — 1 Tube er nok til flere Ugers Forbrug.

Forlang Tyremærket.

Kun de store Roeafgrøder

kan dække Udgifterne til Roemarkens Pasning, men de store Afgrøder faas kun, hvor der foruden et rigeligt Tilskud af Staldgødning gives et Tilskud af Kunstgødning.

Giv derfor pr. Hektar:

200 à 300 kg. 37 % Kaligødning
200 à 300 - 18 % Superfosfat

samt af Kvælstof:

200—400 kg. Chilesalpeter eller 15½ % Tysk Kalksalpeter,
eller 250—500 kg. Norgesalpeter,
eller 150—300 - Svovlsur Ammoniak.

her blev det af Hovedbestyrelsen indtagne Standpunkt enstemmig godkendt.

Da Arbejdsgiverne ved næste Forhandlingsmøde fastholdt deres urimelige Standpunkt, var det givet, at Forhandlingerne maatte strande.

Situationen er herefter denne: Arbejdsgivernes Krav er af en saadan Beskaffenhed, at vi ikke alene maa afvise dem som uantagelige, men ogsaa maa erklære, at vi vil benytte alle til vor Raadighed staaende Midler for at tilbagevise dem.

Der vil i den nærmeste Fremtid blive tilstillet vore Organisationer de fornødne Instruktioner angaaende den foreliggende Situation; men vi forventer, at Organisationerne nu hurtigst muligt sørger for, at Medlemmerne bliver sammenkaldt og faar Lejlighed til at tage Stilling til Arbejdsgiverne.

Natriumfosfat.

Et dyrt Foderstof af tvivlsom Nytte.

I Anledning af, at forskellige af Landbrugets Raadgivere med Hr. Konsulent Hansen Larsen, Roskilde, i Spidsen har tilladt sig uden Bevisførelse at tilraade en Mineralsaltblanding bestaaende af $^2/_7$ Natriumfosfat plus $^5/_7$ Kridt, den saakaldte »Landmændenes egen Blanding«, gøres opmærksom paa følgende:

Blandingen kaldes den »bedste« og »billigste«.

Hvad »bedste« angaar, saa véd Forsøgslaboratoriet, der eksperimenterer med den, ifølge Hr. Professor Lars Frederiksens Erklæring intet som helst om, hvad Virkning den har, eller hvorvidt den duer i det hele taget.

Hvad »Billigheden« betræffer, er det svært at faststille denne i Relation til en ukendt Virkning. Den eneste Udvej for Bedømmelsen af Prisen bliver da at underkaste Blandingens eneste væsenlige Værdistof Fosforsyren en Kalkulation for herefter at sammenligne denne med Prisen paa Fosforsyre i andre Foderstoffer.

Landmændene bør da først og fremmest gøres opmærksom paa, at det lovpriste sekundære Natriumfosfat, som det gaar i Handelen, ikke indeholder 50 pCt. Forforsyre, saaledes som vist mange har ladet sig bilde ind. Dette vilde kun være Tilfældet, hvis Varen var kemisk ren samt fuldstændig afvandet ved Ophedning til over 100 Gr. C. i det Øjeblik, den solgtes.

Efter ganske kort Henliggen udsat for fri Luft vil sekundært Natriumfosfat binde 12 Molekyler Krystalvand, d. v. s., at 142 g Natriumfosfat vil forbinde sig med 204 g Vand (Luftfugtighed) for derefter at veje 346 g, hverken mere eller mindre, da det er Stoffets urokkelige Egenskab.

Handelsvaren sekundært Natriumfosfat bestaar da af:

Natrium	ca. 12½	pCt.
Fosforsyre	— 19½	pCt.
Brintoverilte	— 10	pCt.
Vand	— 58	pCt.
	100	pCt.

De enkelte af disse Stoffer giver Anledning til følgende Betragtninger:

Natrium maa i denne Forbindelse nærmest betragtes som et skadeligt Stof, der

Vær Deres egen Tobakshandler!

Køb Tobak direkte fra Fabrik! Spar Mellemhandleravancen!

RØGTOBAK:

Borneo Melange	½ kg	Kr.	1,45
Melange A	—	-	1,85
Landmandstobak	—	-	2,30
Jæger Melange	—	-	2,50
Melange B	—	-	3,00
Holl. Vaaben Tobak ...	—	-	3,00
Varinas Melange	—	-	3,40
Batavia Melange	—	-	3,50
Java Melange	—	-	3,50
T. Vergulde Zeepaard ..	—	-	4,00
Ægte sort C.	—	-	4,00
De Volle Knaster	—	-	4,50
Cubiana (meget let)	—	-	5,00

SHAGTOBAK:

Shagtobak Nr. 1.	½ kg	Kr.	2,40
Biskop Nr. 2	—	-	2,50
Derby Mixture	—	-	2,50
Louisiana	—	-	3,25
Lys Virginia Shag	—	-	3,50
Moss Rose	—	-	3,50
Britannia Mixture	—	-	4,50
Richmond Birds Eye ..	—	-	5,00
Pax (lys og let)	—	-	6,00

CERUTTER:

Hella	100 Stk.	Kr.	4,50
Rita	—	-	6,00
Nr. 24 (lys og let) ..	—	-	8,50

CIGARER:

Leo	100 Stk.	Kr.	8,00
Comercial el. Extra .	—	-	9,00
Peter Jønsson	—	-	10,00
Eremitage	—	-	11,00
Gloria	—	-	11,00
Ilse	—	-	12,00
Jockey Club	—	-	13,00
Flora	—	-	14,00
Yrurac-Bat	—	-	14,00
Respect el. Special .	—	-	15,00
Royal	—	-	18,00
Aquila	—	-	20,00
Nicotinsvag Nr. 20 .	—	-	20,00

Smal-, Skipper- og Mellem-Skraa pr. Daase Kr. 3,00. **Kardus-Skraa Nr. 1 400 gr. Kr. 2,50.**
Ægte amerikansk Plade-Tobak Cavendish 425 gr. Kr. 4,25. **Amerikansk Plade-Kardusskraa 500 gr. Kr. 3,75.**
Sendes pr. Postopkrævning + Porto. Bestillinger over 25 Kr. portofrit. Frimærker kan sendes som Betaling.

Ingen Risiko! Er Varerne ikke tilfredsstillende kan de byttes eller **Pengene tilbage!**

Holger Jørgensens Tobaksfabrik, Larsbjørnstræde 24 — København K.
Fabrikkens Ejendom v/ Skt. Pederstræde

Største Fabrik for direkte Salg til Forbrugere.

kun tjener til at nedsætte Mavesyren; desuden er det betænkelig overflødigt, hvis man tillige vil give Dyrene Kogsalt; det er m. a. O. altsaa pekuniært værdiløst.

Fosforsyren i Produktet, hvoraf de 9 pCt. er ren Fosfor, er det Værdistof, hvorom det hele drejer sig, og som altsaa alene skal betale Gildet! I Betragtning af, at de 80 pCt. er Vand og andre værdiløse eller endog farlige Stoffer, kommer man altsaa til at betale 45 a 50 Øre for 195 g Fosforsyre i 1 kg Natriumfosfat, m. a. O. ca. ¼ Øre pr. g eller Kr. 2,50 pr. kg.

Vandindholdet 58 pCt. plus 10 pCt. Brintoverilte kan ogsaa teoretisk omregnes til 64 pCt. Vand plus 4 pCt . fri Iltoverskud. Sagen bliver i begge Tilfælde den samme, nemlig en Afgivning af Ilt, der bl. a. virker dræbende paa Foderets Vitaminstoffer, eller, hvis man tænker sig Ilten i bestandig Forbindelse med den forhaandenværende Natrium, en basisk ætsende Lud, der nedsætter Mavesyrens Opløsningsevne.

Natriumfosfat er som Følge af alle disse Forhold det dyreste af alle fosforholdige Fodersalte.

Kun i det gammeldags Husraad: Benmel er den tilgængelige Del af Fosforsyren endnu dyrere at faa fat i, fordi kun en ganske forsvindende Procentmængde af Fosforsyren i Benmel er opløselig i Mavesyren under Fordøjelsestiden; men Benmel er ikke et Mineralsalt og kan derfor forbigaas her.

Til fornævnte Forhold kommer endvidere, at Dyrenes Vækst og forskellige Ydelser kræver en Mængde andre Mineralier end Fosforsyre, kulsur Kalk og — om man vil — Natronhydrat; man kan derfor ikke forebygge enhver forekommende Mineralstofmangel med nævnte 2 Salte i Blanding.

Endelig, da der i den sidste Tid har udbredt sig en Slags Overtro paa, at visse Autoriteter skulde have anbefalet Blandingen Natriumfosfat og Kridt, skal jeg gøre opmærksom paa, at der, som rimeligt er, ingen Forsøgsresultater foreligger til Bedømmelse af den Blandings Virkninger, hvilket ogsaa fremgaar af Hr. Professor Lars Frederiksens fornylig fra Forsøgslaboratoriet udsendte Erklæring. Der er følgelig, trods al »Billighed«, den mindst mulige Grund for nogen Landmand til at sætte Penge i netop denne Blanding og dermed (nu i en for Landbruget saa alvorlig Tid) lade sin Besætning bruge til Forsøgsdyr paa egen Bekostning.

At Husdyrene trænger til Mineralsalte, og at en bestemt Sammensætning af saadanne ogsaa ved Forsøgene dermed har givet forbavsende Overskudsresultater, er Kendsgerninger; men alle Kemikalier har nu engang ikke samme fysiologiske Virkning; det er underligt, at man ikke vil forstaa dette og holde sig til de Mineralstoffer, hvis Virkning vides netop at være den tilsigtede.

Lad dem, som vil sælge, eller af andre Grunde »anbefale« Mineralsalte, fremføre Forsøgsresultater! Eller lad os holde os til de Forsøg, der er gjort, og ved hvilke »Køerne selv har talt«.

Johs. Ubbesen,
Konsulent.

Kun 10 Øre

pr. Dag behøver De at betale for dette elegante prima Ur. Vi sælger det her afbildede Lommeur for kun Kr. 15. Enhver som ønsker det, kan betale dette Beløb afdragsvis paa 5 Maaneder (Kr. 3 pr. Md).

Pengene skal ikke indsendes forud.

De faar Uret straks og samtidig Meddelelse om, hvornaar Afdragene skal erlægges. — Skriv i Dag, men medsend denne Annonce.

Vareimporten, København B.

Forlang Tyremærket.

DET DANSKE

GØDNINGS-KOMPAGNI

ENGE & GRÆSMARKER

kan give rige Afgrøder, naar Gødningsspørgsmaalet er i Orden, men for at være det maa der gives Kali og Fosforsyre.

Giv derfor **pr. Hektar,** saasnart Forholdene tillader det:

200 à 300 kg. 37% Kaligødning
200 à 300 - 18% Superfosfat.

Brorup Valby Afdeling

afholder selskabelig Sammenkomst Lørdag den 6. Februar Kl. 7½ i Folkets Hus i Slagelse. Alle har Adgang til Mødet. De, som ønsker at tegne sig til Kaffebordet, bedes tegne sig paa Listerne, der cirkulerer. Stillinge Afdeling indbydes.

Karl Hansen.

Afdelingsmeddelelser og Annoncer.

Paa given Foranledning skal vi meddele, at Afdelingsmeddelelser skal sendes til Bladets Kontor, og Annoncer skal sendes til Hr. Willy Carlsen, Nr. Farimagsgade 47, St., København K. — Altsaa alle Meddelelser angaaende Møder og Generalforsamlinger skal sendes til Bladets Kontor, Azaleavej 22, Valby, København, og ikke til Annonceekspeditionen eller Trykkeriet, som - nogle Afdelingsledere gør det. -

Landarbejderforbundets Adresser.

Landarbejderforbundet.
Azaleavej 22. — Valby, København.
Telefon: Valby 1601 og 1602.
Formand: Oscar Levinsen.
Hovedkasserer: Lorents Petersen.

Landarbejdernes Arbejdsløshedskasse.
Azaleavej 22. — Valby, København.
Telefon: Valby 1603.
Formand: Sofus Westergaard.

Landarbejderbladet.
Azaleavej 22. — Valby, København.
Telefon: Valby 1601.
Redaktør: Marius Olsen.

Afdelingernes Opmærksomhed henledes paa, at Forbundet til Benyttelse af Afdelingerne ved Pengeforsendelser har oprettet

GIROKONTO.

Har De tænkt paa Udvandring?

Ved De da, at *Canada* byder Dem gunstige Chancer

at den canadiske Regering har en særlig Plan for Familier med Landbrugserfaring,

at De paa rette Aarstid kan rejse til sikret Arbejde,

at Canadian Pacific har de største og eleganteste Baade paa Canada og den bedste Togtjeneste i Canada?

Skriv til Generalagenturet:

CANADIAN PACIFIC, Afd. 12
Raadhuspladsen 47, København

Under dansk Flag

direkte

til **Canada**

Alle Oplysninger om Forholdene, Rejsen, hvorledes Nyankommende hjælpes til Arbejde etc. faas ved at skrive efter vore illustrerede **Haandbøger, der gratis** sendes overalt.

Danske Skibe afgaar regelmæssig fra København **direkte til Halifax (Canada),** og Billetter udstedes herfra direkte til Bestemmelsesstedet saaledes, at Rejsen ingen Besværligheder forvolder.

Skandinavien Amerika Linien
Kongens Nytorv 8, København K.
Agenter over hele Landet.

HYGIEINISKE
Sanitetsvarer, Gummivarer, intr. Bøger og Postkort. Ill Katalog Nr. 30. Eventuelle Prøver gratis og franco. **Omega Importen, København B.**

3000 Kr.
I Bifortjeneste
aarlig opnaas let af unge Mænd med gode Salgsevner og stor Bekendtskabskreds. Opl. og Prøve gratis mod Porto. Specialmagasinet, Box 227, København B

Spis daglig ægte Bi-Honning.
garanteret ren, fin. uforfalsket.
Billigst i Danmark.
6 Pd. 7 Kr. - 9 Pd. 10 Kr. incl. Spande. - Sendes overalt pr. Postopkrævning. - Bestilling paa mindst 18 Pd. portofrit.
Københavns Honninghus, Graabrødretorv 4. Kbh. K.
Telef. 6024. Største og ældste Specialfirma. Grundlagt 1829.
Leverandør til mange offentlige og private Institutioner.

EXPRES RUTE TIL AMERIKA OG CANADA

WHITE STAR LINIEN — **CUNARD LINIEN**

KUN 8 DAGES REJSE DANMARK—AMERIKA
VERDENS **STØRSTE** OG **HURTIGSTE** DAMPERE
Daglig Afgang undt. Søndag til Canada og Amerika. — Enest. Bekvemmelighed og Behandling. — Billige Billetpriser. — Rejsehaandbog gratis. — Bill. Bill.tpriser til Afrika, Australien og Sydamerika Alle Oplysninger etc. erh af Liniernes Generalagent: **C. MOGENSEN. Nyhavn 1, København K.**

Landarbejdernes Forsikring
Husmændenes Ulykkesforsikring
omfatter
1) Dagpenge i de første 13 Uger ved Ulykkestilfælde, som sker **paa Arbejdspladsen.**
2) Dagpenge i indtil 1 Aar, samt Invaliditets- eller Dødserstatning ved Ulykkestilfælde, som indtræffer **udenfor Arbejdspladsen.**

Dagpenge udbetales hver 10—12 Dag. Kulant Behandling.
Indtegning sker ved Henvendelse til Afdelingsbestyreren.

Stjerne-Lager
er
den bedste Bajer i Danmark.
Faas overalt!

Tak
til Kammeraterne, der har ydet Bidrag til Pengegaven, vi har modtaget, og Tak til dem, der har forestaaet Indsamlingen.
H. P. Christiansen og Hustru,
Skodsebølle pr. Søllested.

Avertér i Landarbejderbladet.

Ryg
FLAG
hver Dag
en FLAG Dag!

CANADA

Illustrerede Haandbøger med fuld Beskrivelse af Forholdene i Canada samt Oplysninger om, hvorledes Nyankomne kan hjælpes til Arbejde, faas frit fra Jernbanens Repræsentant
P. E. la Cour.
CANADIAN NATIONAL RAILWAYS'
(De kanadiske Statsbaner)
Oplysningsbureau Afd.
Raadhuspladsen 35, Kbh. B.

Ang. Godsbefordring til Canada og U. S. A. bedes man henvende sig til Banernes Fragtagenter,
E. A. Bendix & Co.
Amaliegade 28, Kbhvn.
Telf. 4544—4342.

CANADIAN NATIONAL RAILWAYS

Modersprøjten „Vulkana"
Nedsatte Priser 7, 8 og 9 Kr. med alle Rør 10, 12 og 13 Kr Billigere 5—6 Kr. Udskyldningsp, 2 Kr. pr Æske. Pr Efterkr eller Frimærker Forlang ny ill. Prisliste gratis over alle Gummi-Toilet-, Sanitetsvarer, Fyrværkeri og Bøger **Firmaet Samaritan** København K Afdeling 29

SKANDINAVIEN AMERIKA LINIE

Eneste direkte Ruter fra København til
Amerika og Kanada
S/S „Oscar II" fra København til Halifax (Kanada) og New York den 19. Februar.
S/S „United States" fra København til Halifax (Kanada) og New York den 12. Marts.
Ingen Pasvisering til Kanada.
Ved Ankomsten til Halifax og Winnipeg vil Liniens egne Repræsentanter være til Stede for at modtage Passagererne og være dem behjælpelige.
Nærmere Oplysninger ved Henvendelse til
Passager-Afdelingen,
Kongens Nytorv 8. (Telf. 4700.)
Gods-Ekspedition er i Kvæsthusgade 9 B Telf. 6300.

Køb iaar
15½ % Tysk Kalksalpeter
— nyeste og billigste Salpetergødning —
fremstillet paa de verdenskendte store tyske **Ammoniakværker.**
Forlang Tilbud hos vore Forhandlere.

— tør og fin —
— let at udsaa paa Bredsaamaskine —
— fine, lufttætte Specialsække. —

DET GØDNINGS- DANSKE KOMPAGNI.

Redaktør: Marius Olsen. — P. Hansens Bogtrykkeri, Gasværksvej 8. København B.

LANDARBEIDERBLADET
SJÆLLAND

ORGAN FOR LANDARBEIDERFORBUNDET I DANMARK.

Nr. 6. Fredag den 5. Februar 1926. 12. Aargang.

Fra Arbejdsløshedskassen.

Ved nærværende skal meddeles, at der fra Arbejdsløshedskassen i i denne Uge er udsendt 2 Cirkulærer til Afdelingernes Formænd, — det ene vedrørende Ekstrakontingent til Arbejdsløshedskassen og det andet vedrørende den ekstraordinære Understøttelse.

Dersom nogen af Afdelingernes Formænd ikke har modtaget Cirkulærerne, naar dette Blad læses, anmodes de snarest om at tilskrive Arbejdsløshedskassen herom og opgive fuldstændig og nøjagtig Adresse.

Naar begge Cirkulærerne sendes til Afdelingernes Formænd, er det, fordi Spørgsmaalet om Ekstrakontingent hurtigst muligt skal forelægges et Bestyreslesmøde og derefter Generalforsamlingen, og da det som Regel er Formændene, der indkalder til Bestyreslesmøder, anser man det for rigtigst, at dette Cirkulære udsendes til dem.

Naar Cirkulæret om den ektraordinære Understøttelse samtidig er medsendt, skønt det maaske kan hævdes, at det burde være Kontrolbestyrerne, der skulde have disse, sker dette kun for at spare den Portoudgift, der vilde følge med Udsendelsen af disse Cirkulærer til Afdelingernes Kontrolbestyrere. Men Kontrolbestyrereren er jo hermed underrettet om, hvor Cirkulæret er at faa.

Ekstrakontingentet.

Efter den forholdsvis strenge Vinter og den ualmindelig store Arbejdsløshed, der har hersket saavel i Industrien som blandt Landbrugets Arbejdere i denne Vinter, kommer det vel ikke Afdelingerne overraskende, at det bliver nødvendigt for Kassen at udskrive et Ekstrakontingent.

Vi er ganske vist indforstaaet med, at det kan hævdes, at Tidspunktet for Udskrivningen af Ekstrakontingent ikke er særlig gunstig for vore Afdelinger og Medlemmer. Men det kan jo ikke nytte at vente, til Kassen er tom, saa at man eventuelt kommer til at staa i den Situation ikke at kunne udbetale, hvad de Arbejdsløse retmæssigt efter Vedtægterne har Krav paa.

Som Bevis paa, hvor stor Arbejdsløsheden er, og hvor kolossale Udgifterne har været, kan det nævnes, at man omtrent har hvert 3. af Organisationens Medlemmer arbejdsløs, og set i Forhold til Udbetalingerne sidste Vinter har vi i Aar haft ualmindelig store Udbetalinger. I November 1925 er der saaledes udbetalt 26,639 Kr. mere end i November 1924, i December 1925 82,206 Kr. mere end i December 1924 og i Januar 1926 70,467 Kr. mere end Januar 1925. I de sidste tre Maaneder er der saaledes udbetalt 179,312 Kr. mere end i de tilsvarende Maaneder i Fjor. Hertil kommer, at vi igen i Aar har maattet afdrage 100,000 Kr. paa Gælden til Statskassen. Dog skal tilføjes, at hele Gælden nu er betalt, saaledes at man i Fremtiden undgaar de beklagelige Poster i Regnskabet.

Foruden de før nævnte 179,312 Kr., der i de 3 sidste Maaneder er udbetalt mere end i de 3 tilsvarende Maaner i Fjor, maa man regne med at have endnu 2 svære Vintermaaneder tilbage, hvortil Udgifterne ogsaa vil blive betydeligt større end i Fjor. Desuden maa man regne med, at der i April og MajMaaneder kan blive ret store Udbetalinger. Her maa nemlig erindres, at den store Arbejdsløshed i Industrien ogsaa spiller en væsentlig Rolle for Arbejdsløsheden indenfor vort Fag, idet de af vore Medlemmer, der sædvanligt plejer at søge Arbejde indenfor andre Erhverv end selve Landbruget, i Foraaret, vil være afskaaret fra at skaffe sig saadant Arbejde.

Vi haaber derfor, at saavel Tillidsmændene i Afdelingerne som Medlemmerne er indforstaaet med, at den ansvarlige Hovedledelse ikke kunde modsætte sig Direktoratets Krav om en Sikring af Kassens økonomiske Behov.

Til Slut kan tilføjes, at man anslaar det udskrevne Ekstrakontingent vil give et samlet Beløb paa ca. 50,000 Kr., men set i Forhold til de før nævnte Tal, vil dette jo kun dække en lille Del af den Sum, der vil blive udbetalt mere i Vinter end sidste Vinter.

Da Ekstrakontingentet udskrives paa Afdeingerne i Forhold til den af disse hævede Understøttelse, er saavel Afdelingen som Medlemmerne interesseret i, at der i videst mulig Udstrækning skaffes Arbejde til de Arbejdsløse. Dersom der ikke er rettet Henvendelse til Sogneraadene om Iværksættelse af Arbejde til Afhjælpning af Arbedsløsheden, anmodes de da om at gøre det snarest.

Den ekstraordinære Understøttelse.

Socialministeriet har nu udsendt sit Cirkulære, hvoraf det fremgaar, at Landarbejdernes Arbejdsløshedskasse er medregnet blandt de Fag, der har ekstraordinær stor Arbejdsløshed, og dermed har vore Medlem-

AALBORG OG BRØNDUM AKVAVITTER.

mer Krav paa en ekstraordinær Understøttelse (forsat Hjælp, Tillægshjælp og Børnetillæg) samt ligeberettiget Adgang til Nødhjælpsarbejde sammen med andre Fags Arbejdere, der fra et tidligere Tidspunkt har haft Anerkendelse for ekstraordinær Arbejdsløshed.

Det udsendte Cirkulære om dette Spørgsmaal er formet saaledes, at det ikke alene giver Medlemmerne et Fingerpeg i Retning af, héad de har tilgode, men ogsaa har medtaget andre af de væsentligste Bestemmelser, som vedrører den ekstraordinære Understøttelse.

Man indskærper dog atter, at intet Medlem kan modtage ekstraordinær Understøttelse før den Dato, han er tilmeldt til det kommunale Arbejdsanvisningskontor som ledig.

Af en i den senere Tid foretagen Undersøgelse fremgaar det, at der i visse Afdelinger er meget tilbage at ønske med Hensyn til Punktligheden i Tilmeldingen og Frameldingen ved de kommunale Kontorer. Vi indskærper derfor atter, at ethvert Medlem, der melder sig arbejdsløs, skal tilmeldes som ledig til det kommunale Kontor fra den første Dag, Medlemmet afkrydses paa Karenserklæringen.

Til Kontrolbestyrerne.

Paa dertil given Foranledning henleder man atter Opmærksomheden paa, at der i Reglerne for Kontrol og Arbejdsanvisning § 4 er fastsat, at et Medlem med over 2 Maaneders Restance ikke er berettiget til at blive kontrolleret, og der maa kun udbetales Understøttelse til et Medlem, som har betalt alt skyldigt Kontingent til Dato. — Et Medlem kan saaledes ikke faa udbetalt en Uges Understøttelse, f. Eks. den 6. Februar, før der er betalt Kontingent for Februar Maaned, og Bogen er forsynet med Mærker for den paagældende Maaned.

Man benytter Lejligheden til at indskærpe, at Kontrolbestyreren har Pligt til at paase, at Medlemmernes Bøger er forsynet med Mærker. Har Kontrolbestyreren ikke Mærker som andre Opkrævere, saaledes at Kontingentet kan fradrages i Understøttelsen, maa han henvise Medlemmet til Kassereren, før den paagældende Uges Understøttelse udbetales ham.

Sofus Westergaard.

Afdelingernes Opmærksomhed henledes paa, at Forbundet til Benyttelse af Afdelingerne ved Pengeforsendelser har oprettet

GIROKONTO.

Arbejdsgivernes glubske Krav.

Som meddelt i forrige Nummer af Landarbejderbladet, er Forhandlingerne om Overenskomsten mellem Landarbejderforbundet og Arbejdsgiverforeningen sprængt, som Følge af, at Arbejdsgivernes Repræsentanter krævede en kraftig Lønreduktion yderligere udover de 10 pCt., som Nævnskendelsen tog fra Arbejderne i Efteraaret.

Dette glubske Krav er Toppmaal af Frækhed overfor Arbejderne og vil ikke alene møde en stærk Modstand hos Arbejderne; men hele den offentlige Mening vil tage Afstand fra et saa ublu Krav, der under ingen Omstændighed kan økonomisk begrundes fra Arbejdsgivernes Side.

Kravet maa betragtes som et Udslag af Frækhed og Overmod hos Arbejdsgiverne, samt et Forsøg paa gennem Lønreduktion at opretholde den høje Levestandard, som Krigstidens høje Konjunkturer bragte dem, men som de nu faldende Priser søger at bringe ned paa naturlig Fod igen, og er maaske ogsaa et Anslag af skjulte, hemmelighedsfuldt arbeidende og snigmorderisk virkende Kræfter, der vil benytte den for Samfundet og særlig for den arbejdende Klasse saa haardt trykkende Krise, hvori Landet for Tiden befinder sig, til at knægte Landarbejderne.

Jeg skal ikke komme ind paa en udførlig statistisk-økonomisk Dokumentation af det fuldstændig økonomisk uberettigede og uholdbare i Arbejdsgivernes Krav, men dog bemærke, at Forbundet til en hvilken som helst Tid er i Stand til med en meget stor Nøjagtighed at fastslaa Landbrugets øieblikkelige økonomiske Stilling, dets Forrentnings- og Betalingsevne. Og det vil vise sig, at naar alt bliver stillet i Dagens fulde og klare Belysning, at der ikke er et Tal, der støtter Arbejdsgivernes Krav.

Saavel Arbeidsgiverne som de i det skjulte virkende Kræfter tager meget feil, hvis de tror, at de, selv med Støtte af den herskende Krise, kan knægte Landarbeiderne. Nej! — Arbeiderne véd, at det gælder Kampen for deres Hjems Eksistens, for Opretholdelse af menneskelige Vilkaar, hvorunder Hustru og Børn kan trives og udvikles, og sikre Arbejdsvilkaar for sig selv, og derfor vil alle som een staa sammen og danne en ubrydelig Mur om Bevarelsen af deres Hjem, hvorpaa Arbejdsgivernes Magtbrynde maa prelle af.

Er det ikke harmeligt, at den danske Bonde, Besidderen af det saa ofte højt besungne, rige, danske Bondeland med dets dybe Muld og bølgende Kornmarker og de fredelige Kløveragre, hvor den gode danske Ko med sit fyldte Yver vader i Græs til over Knæene, og som sælger Værdier til fremmede Lande for 1400 Millioner Kroner om Aaret, ikke vil give den værdiskabende Kraft, Arbejderne, saa stor en Part af den Værdi, han (Arbejderen) skaber, at han kan leve nogenlunde menneskeligt, men benytter enhver Lejlighed til at trykke ham ned i Fattigdom og Elendighed?

Det er et typisk Udslag af den danske Bondes Kultur og Menneskekærlighed. — Det er den Bonde, der — mens Krigstidens og Efterkrigstidens vilde økonomiske Heksedans gik over Landet, indkasserede Summer, der mangedobbelt oversteg Arbejdernes Løn, og da ret lærte at nyde Kapitalens Sødme, det, at nyde Livets Glæder uden at yde noget Arbejde derfor, men blot udsuge Arbejderne, og som i sin Ungdom har været paa Højskole for at uddanne sin Aand og blive et bedre Menneske, og nu med Familie i Fordvogn kører til Møde for at høre opbyggende Foredrag, om Søndagen gaar han i Kirke, og med foldede Hænder stirrende paa sin Navle, opfattende sig selv som Verdens Midtpunkt, lytter han med enfoldig Mine til Præstens Tale om Jesus af Nazaret, der lærte, at du skal elske din Næste som dig selv.

Nu, da Krigstidens Konjunkturgevinster begynder at svinde, kræves deer, at Arbejderen skal indskrænke sit Forbrug og synke ned i haabløs Fattigdom, for at Bonden kan beholde sin Luksus.

Overfor et saadant Krav har Arbejderne kun eet Svar.

J. O. Hyldgaard.

Bestillingsseddel.

——— Stk. Landarbejderbladet.

——— » Flyveskriftet.

——— » Opraab til Tjenestekarle.

Navn: .....

Stilling: .....

Bopæl: .....

Arbejdsløshedens Aarsager.

Af **Oskar Jørgensen.**

Arbejdsløsheden stiger for hver Dag. I Danmark er Tallet 83,000 naaet, og der er endnu ingen Ende at øjne. Hvad er Grunden? Arbejdsgiverne har Svaret paa rede Haand: For høj Arbejdsløn og for kort Arbejdstid! Ned med Lønnen og væk med 8 Timers Arbejdsdagen! Sker dette, er Danmark færdig med Arbejdsløsheden.

Højres store nationaløkonomiske Geni, Hr. Drachmann, føjer til, at vi maa have Beskyttelse af Industrien.

Saa er der endelig de Tusinder af Herrer og Damer, der sidder lunt inden Døre, ogsaa de véd Besked: »Arbejderne er dovne, de vil hellere leve af Understøttelse end bestille noget!« De har alle et eller andet Eksempel paa rede Haand om Arbejdernes Forkærlighed for Understøttelse i Stedet for Arbejde.

Vi har heldigvis i Danmark, takket være Socialdemokratiets Arbejde i de lovgivende Forsamlinger, en bedre social Lovgivning end i de fleste andre Lande. Der er her i Danmark en Nødhjælp for dem, der uden egen Skyld bliver ramt af Arbejdsløsheden. Til denne Hjælp bidrager Arbejderne selv meget betydeligt.

Bogstaveligt dø af Sult behøver en Arbejder og hans Familie ikke i Danmark; men Hjælpen, de faar, er ikke større, end at de maa halvsulte.

Men den, der tror, at en oplyst dansk Arbejder hellere halvsulter ved Hælp af Understøttelse end forsørger Hustru og Børn gennem Arbejde, har ikke Anelse om den Lykke, der ligger i ved Arbejde at kunne byde sin Familie et hyggeligt Hjem og et rigeligt Udkomme.

Mere alvorlig end denne spidsborgerlige Opfattelse af Grundene til Arbejdsløsheden er Arbejdsgivernes Legende om de alt for høje Arbejdslønninger og den alt for korte Arbejdstid. Dette gør, fortæller de, dansk Produktion saa dyr, at vi ikke kan konkurrere med Udlandet, hverken paa vort Hjemmemarked eller paa det udenlandske Marked, og derfor har vi Arbejdsløsheden.

Lad os undersøge denne Paastand en Smule.

I Tyskland, som vel nærmest er det Land, der tænkes paa, naar der tales om, at dansk Industri ikke kan konkurrere, er Arbejdsløsheden for Øjeblikket langt større end i Danmark. I Berlin, der omtrent har det samme Indbyggerantal som i Danmark, var der ved Udgangen af November Maaned ca. 120,000 indskrevne Arbejdsløse og vel omtrent lige saa mange, der ikke er indskrevne, samt Tusinder af Arbejdere, der kun er beskæftiget i halv Tid. Altsaa med et rundt Tal fire Gange saa mange Arbejdsløse som i Danmark paa samme Tidspunkt. Det er imidlertid hverken for høj Løn eller for kort Arbejdstid, der er Skyld i Arbejdsløsheden i Tyskland; thi Arbejdslønnen er her — stadig efter de danske Arbejdsgiveres Opgivelser — 33 Procent lavere end i Danmark, og Arbejdstiden er gennemsnitlig længere.

Altsaa skulde der efter danske Arbejdsgiveres Paastande ingen Arbejdsløshed være i Tyskland. Den er fire Gange saa stor — forholdsmæssigt taget — som i Danmark.

— — —

Vi kommer saa til Hr. Poul Drachmanns Paastand om, at det er Mangel paa Toldbeskyttelse, der er Skyld i, at der er saa stor Arbejdsløshed i Danmark.

Tyskland har en vældig Toldbeskyttelse. En amerikansk Bil, der i Danmark koster 2000 Kr., koster i Tyskland det dobbelte Beløb, altsaa 4000 Kr. Alligevel hører den tyske Automobilindustri til dem, der har afskediget de fleste Arbejdere. Den lave Arbejdsløn hjælper ikke.

Naar Toldbeskyttelse, lav Arbejdsløn og længere Arbejdstid ikke hjælper i Tyskland, hvorledes skulde da disse Midler være Universalmidlet i Danmark?

Som Forholdene er i Danmark, er de ogsaa i en Række andre europæiske Lande, f. Eks. i Polen. Dette Land er lukket med Toldmure paa alle Leder og Kanter, men alligevel hersker der en Arbejdsløshed, der er langt større end baade den tyske og danske.

I England overstiger de Arbejdsløses Tal 2 Millioner o. s. v. — vi kunde fortsætte — Arbejdsløsheden er i Øjeblikket hele Verdens Svøbe.

— — —

Og spørger man om Grunden hertil, saa ligger Svaret saa snublende nær: Det er Eftervéerne af den af Kapitalister og Militarister skabte Krig, der fremdeles martrer Verden. Endnu 7 Aar efter at Krigens sidste Skud blev affyret, ligger Produktionen stadig i Kaos. Det er, hvor underligt det end lyder, midt i en Tid, hvor Millioner af Mennesker hel- eller halvsulter. Overproduktion af baade Fødemidler og andre Produkter. De af Krigen forarmede Folk har ganske simpelt ikke Midler til at tilfredsstille de Fornødenheder, de gerne vilde tilfredsstille. Købeevnen er borte.

Lad os som Eksempel paa den vanvittigt organiserede Produktion blot nævne Kulindustrien. Omkring Gruberne i Ruhr taarner Kullene sig op i hele Bjerge, og det samme er Tilfældet ved engelske, polske og amerikanske Kulminer. Mens der fryses i Millioner af Hjem, ligger Kullene døde hen, fordi ingen kan betale, hvad det koster at købe dem.

Verdenstonnagen maa lægges op, fordi der ikke er noget at sejle med. Dette har igen sin Grund i, at man ikke i Landene har Penge til at betale de Varer, Skibene bringer, og de Millioner af Arbejdere, der er beskæftiget ved Kulminer og Transport, bliver arbejdsløse.

Nogle enkelte Tal fra Rusland tjener som et udmærket Eksempel paa det Virvar, som Krigen og den derefter følgende Revolution har bragt Produktionen ind i. Før Krigen eksporterede Tyskland aarligt Industriprodukter til et Beløb af 879 Mill. Guldmark til Rusland. Efter Krigen, i 1924, var Tysklands Eksport til Rusland 168 Millioner.

Alene disse to Tal forklarer Aarsagen til den tyske Arbejdsløshed. Den bedste Kunde kan intet aftage, — derfor afskediges Arbejderne.

Ogsaa for den engelske Kul- og Tekstilindustri er Rusland tabt. Og hvad Frankrig angaar, var Rusland før Krigen den største Aftager af Vin og Luksusvarer. Ogsaa for denne Eksport er der lukket af.

Denne Standsning i Eksporten til Rusland for Tysklands, Frankrigs og Englands Vedkommende betyder ikke, at Rusland faar sit Behov tilfredsstillet andetsteds fra, men er ganske simpelt en Følge af, at den russiske Befolkning er saa forarmet, at den intet kan købe.

Der arbejdes paa at bringe Orden i dette Kaos, men Rom blev ikke bygget paa een Dag. London-Overenskomsten, som blev til under Mac Donalds og Herriots Ledelse for et Aar siden, var den første Station paa Vejen mod bedre Tider; Locarno-Overenskomsten, som i disse Dage er underskreven i London, er en anden, og Tysklands Indtræden i Folkenes Forbund er en tredie.

Disse Faktorer tilsammen vil være i Stand til at bringe Landene tilbage til en ordnet Produktion, en Styrkelse af Købeevnen og dermed Lindring i Arbejdsløsheden.

— — —

Men naturligvis kan Arbejderne ikke — mens Verdenssituationen langsomt trækker sig i Lave — leve af Luft og skønne Ord.

Der er kun to Veje at gaa: Understøttelse og Iværksættelse af offentlige Arbejder. Med dette kan man ikke afskaffe Arbejdsløsheden; men man kan bøde paa den.

Understøttelse har vi i Danmark og, som ovenfor nævnt, bedre organiseret end noget andet Land i Verden. Retmæssig Understøttelse er, takket være Socialdemokratiets Arbejde, traadt i Stedet for tidligere Tiders Fattighjælp.

Men Understøttelse er ikke nok. Den frier for Sultedøden, men Hjemmene kan ikke opretholdes. Den maa suppleres hos Pantelaanere og Marskandisere. Derfor maa det andet Middel: Iværksættelse af Arbejder bringes i Anvendelse.

— — —

Det var for dette, at Socialminister Borgbjerg kæmpede for nylig i Rigsdagen; men her blev vi Vidne til det overraskende, at Overklassens Herrer og Damer pludselig helt glemte Tiraderne om Arbejderne, der hellere vil leve af Understøttelse end bestille noget. Haardt presset kan de til Nød gaa med til Iværksættelse af offentlige Arbejder, naar dette bliver udført til lavere Arbejdsløn end den almindelige. Altsaa: Arbejderne skal straffes med lav Løn, fordi de uden egen Skyld er arbejdsløse.

Saaledes er det i Danmark og saaledes er det Verden over. Kapitalistklassen vil profitere af alt, selv af den Arbejdsløshed, som den selv — og ikke Arbejderne — bærer Hovedskylden for. (Efter »Socialisten«).

Overenskomstsituationen.

Krav om 30 pCt. Lønreduktion. — Arbejdsgiverne opsiger Overenskomsterne.

Det var ikke med højtspændte Forventninger, at vort Forbunds Repræsentanter mødte til de nu strandede Forhandlinger med Arbejdsgiverne; vi havde gennemdrøftet Situationen i Forvejen saavel indenfor Hovedbestyrelsen som paa vort Delegeretmøde og havde gjort os Stillingen klar.

I vore Overvejelser havde vi ogsaa taget de Vanskeligheder med i Betragtning, som Landbruget i Øjeblikket er inde i, og efter en kold og nøgtern Vurdering heraf var vi kommet til det Resultat, at Forholdene ikke frembød Mulighed for større Fremstød. Vi mødte altsaa forsaavidt uden Illusioner og skulde saaledes synes at være godt garderet mod Overraskelser.

Det nytter imidlertid ikke at nægte det: Forhandlingerne blev en Overraskelse for os. Arbejdsgiverne overgik denne Gang sig selv med Hensyn til at berede Landarbejderne Overraskelser. Ganske vist er vi gennem flere Aars Erfaring blevne gjort fortrolige med, at Landbrugets Arbejdsgivere, naar de møder til Forhandlinger om Løn- og Arbejdsvilkaar for deres Arbejdere, forstaar den Kunst at tegne en gunstig Baggrund for deres Karrighed eller Glubskhed; det er en nogenlunde fast Regel, saa snart Talen kommer til at dreje sig om Arbejdslønnen, saa bliver de saa uendelig arme, hele Herligheden, der daglig staar til deres Raadighed, bliver reduceret til forgyldt Elendighed, som opretholdes med det Underskud, de i deres Ansigts Sved maa frembringe. At de sædvanlige Beklagelser over Landbrugets daarlige Stilling ikke vilde være forstummet i Aar, men tværtimod lyde højere end nogensinde, var vi paa Forhaand klar over. Men at Arbejdsgiverne vilde benytte den Omstændighed, at deres Beklagelser i Aar er begrundet, til at stille saa ublu Krav til deres fattige Arbejdere, det overraskede os som sagt alligevel, og vore Medlemmer vil sikkert ogsaa forbavses, naar de erfarer, hvad Arbejdsgivernes Tilbud gik ud paa.

Arbejdsgivernes Krav.

Efter et meget langvarigt Møde kom Arbejdsgiverne til Slut frem med deres egentlige Hensigt, idet de stillede et Forslag, ganske vist kun løst ridset op, men ikke destomindre tydeligt nok. Medens man ikke havde væsentlige Ændringer at stille for de almindelige Bestemmelsers Vedkommende, var de Ændringer, man stillede til Lønsatserne, saa meget desto mere gennemgribende; de vigtigste af disse var, at Dagløn-nen skulde reduceres med 20 pCt. udover de 10 pCt. paa Lønreguleringen fra December. For Løsarbejderne krævede man, at Afstanden mellem deres og de faste Arbejderes Løn skulde gøres mindre, det vil altsaa sige, at deres Lønninger skulde reduceres yderligere. Man fremkom med lignende Ønsker for Kreaturpassernes Vedkommende. Endvidere havde man fat i Betalingen for Malke- og Tærskearbejdet. Med Hensyn til Akkordsatserne var man ikke billigere. Betalingen for Sukkerroerne krævede man reduceret med 30 pCt. plus de 10 pCt. fra Reguleringen, det vil praktisk talt sige ca. 40 pCt. Man var ikke principiel Modstander af at beholde Bestemmelsen om Værdien af de 60 Center pr. Td. Ld., men Mindste- og Forskudsprisen skulde i alle Tilfælde ned paa 70 Kr. pr. Td. Land. For Overenskomstens øvrige Satser var Kravene som for Dagløn-nen.

Da Arbejdsgiverne igennem disse Krav havde faaet lettet deres Samvittighed, var Forhandlingerne forsaavidt afsluttet. Vort Standpunkt maatte naturnødvendigt blive et blankt Afslag. Naar vi ikke kunde og heller ikke fremtidig agter at indlade os i Forhandling paa dette Grundlag, ligger Forklaringen jo lige for. Vi har nylig maattet tage en Lønreduktion, der, saafremt mn havde fulgt den Fremgangsmaade, som er blevet benyttet ved de foregaaende Aars Lønregulering, da Konjunkturerne var opadgaaende, skulde have næret en Lønforhøjelse.

Som før nævnt benægter vi ikke, at der i Aar er nogen Berettigelse i Landmændenes Beklagelser, men vi maa bestemt hævde:

1) At der ved den sidste Lønregulering allerede er taget Hensyn til de nedadgaaende Konjunkturer, og det endda mere end berettiget.

2) At Landarbejdernes Lønniveau i de sidste Par Aar har været for lavt, Landarbejderne har ikke faaet deres berettigede Part af disse Aars høje Konjunkturer for Landbruget.

3) At Overenskomstens Lønninger altsaa har aabnet Mulighed for Landmændene til at foretage Henlæggelser til Imødegaaelse af daarlige Tider.

Endelig kan vi i det Hele taget ikke anerkende Landarbejdernes Forpligtelse til at bære Landbrugets Byrder under vanskelige Tider. Det er Arbejdsgiverne, der har den Fordel at have Ledelsen og Dispositionsretten over vort Lands Hovederhverv i gode Tider; de maa da ogsaa tage de Ulemper, det kan føre med sig, naar Tiderne er mindre gode.

Arbejdsgiverne opsiger Overenskomsten.

Vi maatte være forberedt paa, at Arbejdsgiverne, efter hvad der er foregaaet, vilde gaa til Opsigelse af Overenskomsterne; dette er da ogsaa sket.

Samtlige Arbejdsgiverforeninger har i forrige Uge fremsendt Opsigelser.

I Øjeblikket har følgende Organisationer opsagt: Arbejdsgiverforeningen for Land- og Skovbrug i Danmark, Arbejdsgiverforeningen for Maribo Amt, Arbejdsgiverforeningen for Langeland, Sengeløse Arbejdsgiverforening, De samvirkende danske Roedyrkerforeninger angaaende Lolland, Møen og Sydsjælland, Assens Roedyrkerforening, Haderslevegnens Roedyrkerforening, Sønderborgegnens Roedyrkerforening, Koldingegnens Roedyrkerforening, Odenseegnens Reodyrkerforening, Vestsjællands Roedyrkerforening, Gandrup Teglværk.

Endelig er Overenskomsten med Statens Skovarbejdere ogsaa opsagt.

Nu behøver disse Opsigelser selvfølgelig ikke at betyde, at der ikke senere opnaas Enighed med Arbejdsgiverne om nye Overenskomster, men det skal ikke skjules, at Udsigterne i Øjeblikket er meget mørke; vi er ikke krigerske, men ønsker helst at forhandle os tilrette med vore Arbejdsgivere, hvad vi de foregaaende Aar gennem hele vort Forbunds Arbejde har leveret tilstrækkeligt Bevis for. Men d'Hrr. Arbejdsgivere maa ikke forstaa vor Fredsommelighed saaledes, at vi lader os byde alt; de Krav, man denne Gang har stillet, lader vor Organisation sig absolut ikke byde. Det der her forlanges af Landarbejderne er ikke Resignation, det er at de skal ofre deres eget og deres Hjems Eksistens paa Storlandbrugets Alter, at de skal redde Landbruget ved selv at sulte, det gaar vi ikke ind paa. Lad der ske, hvad der vil!

Vore nye Agitatorer.

Landbrugets Arbejdsgivere som Agitatorer for vor Organisation.

Velkommen til Arbejdet.

Efter at have læst Beretningen i sidste Nr. af Landarbejderbladet, om de afbrudte Forhandlinger, faar man den Opfattelse, at Arbejdsgiverne ved Landbruget intet har lært af Tiden, og intet vil lære.

Den Stilling, som Arbejdsgiverne har indtaget under de nu afbrudte Forhandlinger, viser os Landarbejdere, med al ønskelig Tydelighed, hvad Sindelag d'Hrr. er i Besiddelse af, det kan ikke siges mere tydeligt, end de har sagt det, men det kan heller ikke siges mere kynisk og brutalt end det her er sagt.

Under Opgangstider rager det os ikke, hvad Landmændene tjener, men — under Nedgangstider skal vi tage Tabet og Risikoen, dels i Form af ringe Beskæftigelsesgrad og deraf følgende stor Arbejdsløshed, og dels i Form af saa ringe Lønninger, at det er umuligt at opretholde et Hjem.

Vi Landarbejdere herude i Afdelingerne spørger da os selv: skal vi lade os saadanne Vilkaar byde? Og Svaret bliver allevegne et dundrende Nej!

Der staar endnu en Del Landarbejdere udenfor Organisationen. Disse Kammerater har hidtil troet, at Landmændene trods alt nok skulde byde os taalelige Vilkaar at leve under. Landmændenes sidste Udslag af Humanitetsfølelse har belært baade de uorganiserede og os andre om, hvor stor en Løgn dette er; men tillige lærer vi, at kun en Ting er nødvendig for at tilbageslaa det Angreb, som Landbrugets Arbejdsgivere nu forsøger at rette mod vore Hjems Eksistens, nemlig en stor og stærkt sammentømret Organisation, for igennem denne at værne vor Stand og skabe taalelige Tilstande for vore Hjem.

Vi kan derfor i og for sig kun være Landbrugets Arbejdsgivere taknemlige, fordi de nu ved at vise deres rette Sindelag skaber Mulighed for en Udvidelse og Styrkelse af vor Organisation. Til dette Arbejde byder vi Landmændene Velkommen enten de er Grever eller Baroner, Forpagtere, Proprietærer eller almindelige Bønder. Til at virke i en god Sags Tjeneste er ingen for gamle og ingen for gode, derfor Velkommen til alle de Storagrarer, der vil gøre et nytigt Agitationsarbejde for os; de gør det sikkert bedre end vi.

— — Dog vi maa vel straks bedrøve disse tapre Riddere med, at de ikke faar Lov til at være ene om dette Arbejde; vi vil være med; ja vi vil endog være dem, som angiver Retningslinierne for den Agitation, som skal føres i de kommende Maaneder, men ingen Agitation kan føres uden at der er Stof, og Stoffet er blevet os leveret af selve Baronens Haand og Mund.

— — Kammerater! Det er nu vor Opgave i den kommende Tid at gennemtravle vore Afdelinger og gøre de uorganiserede Landarbejdere bekendt med, hvad vor Modpart havde tænkt at overraske os med, hvis vi ikke i det afgørende Øjeblik stod rustede og forberedt paa at tilbageslaa ethvert Angreb fra vor Modparts Side. Derfor ud i Husagitationen alle Mand, lad os gøre Kampfronten dobbelt bred og stærk.

Lad os kvittere for Landmændenes horrible Krav om 30 pCt. Reduktion og kvittere saa kraftigt, at de kan se, at deres Agitation har baaret Frugt. Det er den bedste Tak, vi kan yde dem.

Herregaardsarbejderen.

Til alle Tillidsmændene!

Husk, naar Du gaar til Møde, at Landarbejdernes Sangbog bliver anvendt, det er den bedste og smukkeste til Prisen, som er i Handelen.

Samtidig bringes det i Erindring, at Forbundet ligger inde med Fagbogshylstre til baade store og smaa Fagbøger til en Pris af 50 Øre pr. Stk.

Ligeledes kan der udsendes nogle faa Eksemplarer af Haandbogen; den er uundværlig ved Husagitationen, og den sælges til 50 Øre pr. Eksemplar.

Den danske Landarbejder præsterer 40 pCt. mere end den engelske.

I Dagspressen læstes fornylig nedenstaaende Meddelelse fra London:

I en Tale i Det kgl. statistiske Selskab om Forholdet mellem det engelske og det danske Landbrugs Produktionsevne udtalte Parlamentssekretær i Landbrugsministeriet Lord Bledisloe, at han var enig i, at den 50 pCt. Overvægt, som den danske Landbrugsproduktion havde over den engelske, skyldtes den forskellige Størrelse af Landejendommene i de to Lande og den psykologiske Virkning af Ejendomsforholdet. Der var tre andre Faktorer, som maatte tages i Betragtning, nemlig de danske Landarbejderes mere hensigtsmæssige Uddannelse, den billigere Transport og et Jordbeskatningssystem, der var forskelligt fra det engelske. I Danmark havde Landmanden langt mere Tid til at tage sig af sin Bedrift, hvilket skyldtes Andelssystemet indenfor Landbruget.

Den danske Landarbejder præsterede 40 pCt. mere end den engelske Landarbejder, han havde en mere hensigtsmæssig Uddannelse arbejdede hurtigere og var langt mere interesseret i sit Arbejde. Lord Bledisloe mente, at Grunden hertil var, at de danske Landarbejdere vidste, at de før eller senere selv vilde blive Ejendomsbesiddere.

Lord Bledisloe var i Sommer paa Besøg her i Laandet for at studere Landbrugsforhold; han har, som det fremgaar af nedenstaaende ogsaa benyttet Tiden til at undersøge de danske Landarbejderes Kvalifikationer. Det er en smuk Anerkendelse, han yder dem, men den er jo ingenlunde usædvanlig. Danske Landarbejdere regnes overalt blandt Verdens bedste.

Det vilde være ønskeligt baade for Landarbejderne og for Landbruget som Helhed, om vore egne Jordbesiddere forstod at vurdere den Arbejdskraft, de beskæftiger, lige saa højt, som de fremmede gør. Men her skorter det i beklagelig høj Grad, i hvert Fald lægger det sig ikke for Dagen i Form af Villighed til at yde en forsvarlig Løn.

Salit

Til smertestillende Indgnidning

bortdriver Smerterne og bringer øjeblikkelig Lindring og Varme.

Salit trænger ind i Legemet igennem Huden og volder saaledes i Modsætning til Medikamenter, der tages ind, hverken Mave eller Tarm Besvær. Paa Apoteker a Kr. 2,50 pr. Tube

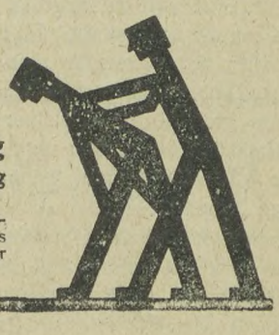

Vil Landarbejderne finde sig i en yderligere Reduktion af Lønnen?

Efter alt, hvad man kan skønne, er Arbejdsgiverne indenfor Landbruget igen ude efter nyt Bytte hos Landarbejderne, — de 10 pCt. har givet Blod paa Tanden, nu kan man godt fra deres Hovedlejr tænke sig en yderligere Sænkelse af Arbejdslønnen paa 20 pCtt. Det kan man vel uden Overdrivelse kalde Graadighed, eller har Landarbejdernes Lønninger været saa høje, at man uden at kny kan tage en Reduktion paa 30 pCt., og saa alligevel klare enhver sit.

Jeg tror, det vil volde sine Vanskeligheder, og jeg tror tillige, at de gode Herrer har taget Munden lige fuld nok, men de viser os dog deres gode Sindelag. Kunde og turde de, saa tog de alt, hvad der hedder Arbejdsløn, og Landarbejderen vilde komme til at gaa paa Naade som i gamle Dage.

Jeg synes, at den Fremgangsmaade, Arbejdsgiverne bruger, er en ret god Lærestreg for os Landarbejdere, de viser os deres rette Ansigt, og de viser os, at vi ikke — som de saa tidt har forsøgt at forklare — godt kan klare os uden Organisation; den Stilling, Arbejdsgiverne indtager, viser, at Tiden er inde da vi maa have de sidste Landarbejdere ind i Landarbejderforbundet; det bliver da ikke Arbejdsgiverne, der bestemmer, om vi skal have en Reduktion paa 20 pCt., men det bliver da Landarbejderne der maaske vil kræve et Tillæg til Lønnen paa mindst 20 pCt. Det kan ogsaa gennemføres, saa snart Landarbejderne selv vil, men vi maa have fat i dem, som hidtil er gaaet udenom Landarbejderforbundet, og Tiden er ogsaa gunstig til at faa dem i Tale. Den uorganiserede kan ikke undgaa at se, at dersom han ellers vil sit eget Vel, da maa han hurtig bekvemme sig til at anskaffe sig en Fagbog, ellers bliver det værst for ham selv, thi staar han ikke sammen med sine Kammerater, kan han meget let risikere, at hans egen Arbejdsløn bliver den mindste, og det har dog ikke været hans Mening. Vi har jo mange Eksemepler paa, at tidligere har en uorganiseret ved at svigte sine Kammerater endda kunnet opnaa lidt mere.

Læg Mærke til, at Bøtten er vendt, den organiserede Arbejder bliver regnet for den mest solide Arbejder og tillige den mest arbejdsvillige; det har sin Betydning, og i det lange Løb vil den uorganiserede have Vanskeligheder ved at opdrive Arbejde og endnu større Vanskeligheder ved at faa den overenskomstmæssige Løn. Naar de hidtil har kunnet faa det i nogle Tilfælde, har det været fordi Arbejdsgiverne ved deres Hjælp troede at kunne sprænge Landarbejdernes Organisation, men den har hidtil redet enhver Storm af fra den Side og vil ogsaa være i Stand dertil i Fremtiden.

Det bedste, Landarbejderne da kan gøre, saa de kan opnaa det bedste Resultat, er, at vi finder hinanden, vi har ikke Raad til at staa i to Lejre, vi maa kæmpe sammen, thi det er jo fælles Interesser, vi har. Vi kan ikke vedblivende have en stor Stab til at staa udenfor Organisationen, det er vi som organiserede ikke tjent med, og den uorganiserede er saasandt endnu daarligere tjent med at staa udenfor Landarbejderforbundet.

Derfor maa Parolen lyde paa, at ethvert Landarbejderhjem maa besøges i den nærmeste Tid, vi maa have dem med, ligeledes maa det være Tjenestekarlenes Pligt at sørge for, at de Karle, som endnu staar udenfor, ogsaa kommer ind i en meget nær Fremtid, thi Tjenestekarlene kan endnu ikke have glemt, hvor skammeligt de blev misbudt i Dagene omkring 1. November.

Alfred Carlsen.

Skal vi have Polakker til Sommer?

Udvalget for Tilvejebringelse af Arbejdskraft til Landbruget har udsendt følgende Henvendelse til Roedyrkerne:

Paa Grund af, at Forhandlingerne saavel mellem Arbejdsgiverforeningen for Land- og Skovbrug og Landarbejderforbundet som mellem Sukerroedyrkerforeningerne og Sukkerfabrikerne endnu ikke er tilendebragte har Udvalget ikke som i tidligere Aar i Januar Maaned kunnet udsende Spørgeskemaer til Oplysning om, i hvilket Omfang der skal søges tilvejebragt Sæsonarbejdskraft til Sukkerroearealerne, men har ment at maatte vente hermed indtil der foreligger et Resultat af de pagældende Forhandlinger.

Det er Udvalgets Hensigt saasnart Grundlaget for Arbejdets Videreførelse er tilvejebragt, at udsende Spørgeskemaer ligesom ifjor. Da det imidlertid i Aar vil være forbundet med praktiske Vanskeligheder at faa de fornødne Forarbejder til Fremskaffelse af Sæsonarbejdskraft afsluttet i rette Tid, tillader man sig allerede paa nærværende Tidspunkt at anmode d'Hrr. Sukkerroedyrkere om snarest at ville tilendebringe deres Overvejelser med Hensyn til hvor store Roearealer de ønsker at dyrke i 1926 og at have de fornødne Oplysninger til Rede, saaledes at Skemaerne kan blive tilbagesendt i udfyldt Stand med kortest mulige Frist efter Modtagelsen.

Selv om vi endnu intet ved om, hvorledes Overenskomsterne vil blive med Hensyn til Vilkaarene for Roearbejdet til Sommer, vil vi alligevel opfordre de af vore Medlemmer, som tidligere har haft Roearbejde, og ønsker det igen, at melde sig til deres respektive Afdelinger; der vil fra Forbundet tilgaa disse et Cirkulære sammen med et Skema, hvorpaa saadanne Folk kan tegne sig. Det gælder jo om at fremskaffe saa megen dansk Arbejdskraft, saa vi undgaar at faa Polakker ind til Foraaret.

Der er ikke noget at risikere ved at tegne sig. De paagældende Arbejdere vil naturligvis, inden de endelig forpligter sig til at tage Arbejdet, blive gjort bekendt med Overenskomstens Vilkaar. Hvad det i Øjeblikket gælder om er blot, at vi har Ting klart til, saa snart Overenskomstforholdene er i Orden, da med kort Varsel at kunne anvise den nødvendige Arbejdskraft.

Forlang Tyremærket.
DET DANSKE
GØDNINGS-KOMPAGNI

ENGE & GRÆSMARKER

kan give rige Afgrøder, naar Gødningsspørgsmaalet er i Orden, men for at være det, maa der gives Kali og Fosforsyre.

Giv derfor **pr. Hektar**, saasnart Forholdene tillader det:

200 à 300 kg. 37% Kaligødning
200 à 300 - 18% Superfosfat.

Under dansk Flag

direkte

til **Canada**

Alle Oplysninger om Forholdene, Rejsen, hvorledes Nyankommende hjælpes til Arbejde etc. faas ved at skrive efter vore illustrerede **Haandbøger, der gratis** sendes overalt.

Danske Skibe afgaar **regelmæssig fra Køben**havn **direkte til Halifax (Canada),** og Billetter udstedes herfra direkte til Bestemmelsesstedet saaledes, at Rejsen ingen Besværligheder forvolder.

Skandinavien Amerika Linien

Kongens Nytorv 8, København K.

Agenter over hele Landet.

Smørum Afdeling

afholder ekstra Generalforsamling paa Smørum Kro Onsdag den 10. Februar Kl. 7½. Da der skal behandles to for Afdelingen og Medlemmerne meget vigtige og betydende Sager, er det ethvert Medlems uafviselige Pligt at møde og møde rettidigt. De to Sager er: Landsoverenskomstens Opsigelse og Paaligning af Ekstrakontingent til Arbejdsløshedskassen. Bestyrelsesmøde afholdes samme Aften og samme Sted, Kl. 7.

Taksigelse.

Tak til Kammeraterne paa Trollesminde og Faurholm, og Tak til dem, der har forestaaet Indsamlinge ved min Kones Død og Begravelse.

Valdemar Andersen, Trollesminde.

og Bestyrelsesmedlemmerne bedes møde præcis, for at dette Møde kan være endt rettidigt. Samtidig erindrer jeg Medlemmerne om, at alt Kontingent og Restancer skal være betalt inden 31. Marts, hvorfor det henstilles til Medlemmer om ikke i sidste Øjeblik at have saa store Restancer, at det kniber med at faa betalt det hele rettidigt.

Edvard Hansen.

Haarby Afdeling

afholder Medlemsmøde i Haarby gamle Forsamlingshus Lørdag den 13. ds. Medlemmerne bedes tage deres Koner med.

Knud Larsen.

Vestsjællands Kredsorganisation.

De Afdelinger der staar til Restance med Kontingent for Oktober Kvartal, bedes i egen Interesse snarest indbetale dette.

Chr. Larsen.

Mørdrup Afdeling.

afholder Generalforsamling i Humlebæk gamle Kro Mandag den 22. Februar, Kl. 7½ Aften. Alle Medlemmer bedes møde, da flere vigtige Sager er paa Dagsordenen.

Henrik Godtfredsen.

Hørve-Faarevejle Afdeling

afholder Møde hos Emanuel Larsen, Vindekilde, Lørdag den 13. Februar, Kl. 7½. Alle bedes møde, da der kommer en Repræsentant fra Forbundet til Stede.

Marius Hansen.

Fuglebjerg Afdeling

og Fællesorganisationen for Fuglebjerg og Omegn afholder Præmiemaskerade i Snedsted Forsamlingshus Søndag d. 14. Februar Kl. 7. Maskefald Kl. 9. Der uddeles to Præmier til de smukkeste Damer og to til de mest komiske Herrer. Den første maskerede Dame og Herre har gratis Adgang. Fællesorganisationens Medlemmer har Adgang, og nye Medlemmer optages ikke samme Aften, men maa indmeldes 3 Dage før.

Udvalget.

Hyllinge Afdeling.

Da undertegnede har faaet at høre at der svirrer Rygter rundt i Afdelingen, om at der skulde være 20 Medlemmer, som i den sidste Tid skulde have meldt sig ud af Landarbejderforbundet, bekræfter undertegnede, at det er Opspind fra først til sidst. Vi henstiller til Vedkommende, som har udspredt disse Rygter, om at være varsom med den Slags, da det ellers vil faa mindre behagelige Følger.

Peter Christiansen, Lerbæk pr. Hyllinge. **Chr. Harms,** Lerbæk pr. Hyllinge.

Store Hedinge og Omegns Afdeling

afholder Medlemsmøde Lørdagen den 6. Februar Kl. 7½. Der er vigtige Sager paa Dagsordenen derfor bør alle Medlemmerne møde op. Til Tillidsmand for Ulykkesforsikringen er valgt Frederik Christensen, Gjorslevhusene. De Medlemmer, som ønsker at blive tegnet i Ulykkesforsikringen, kan henvende sig til ham. Som bekendt skal jo al Restance indbetales inden den 31. Marts; for at undgaa at blive slettet, betal derfor i Tide.

C. Poulsen.

Landarbejderforbundets Adresser.

Landarbejderforbundet.
Azaleavej 22. — Valby, København.
Telefon: Valby 1601 og 1602.
Formand: Oscar Levinsen.
Hovedkasserer: Lorents Petersen.

Landarbejdernes Arbejdsløshedskasse.
Azaleavej 22. — Valby, København.
Telefon: Valby 1603.
Formand: Sofus Westergaard.

Landarbejderbladet.
Azaleavej 22. — Valby, København.
Telefon: Valby 1601.
Redaktør: Marius Olsen.

Bemærk!

Da der stadig til Forbundet sendes ufrankerede Breve, og dermed paaføres unødvendige Omkostninger i Form af Straiporto, skal vi henstille til Afdelingerne nøje at paase, at Brevene ved Afsendelsen altid er frankerede.

Forlang Tyremærket.

Kun de store Roeafgrøder

kan dække Udgifterne til Roemarkens Pasning, men de store Afgrøder faas kun, hvor der foruden et rigeligt Tilskud af Staldgødning gives et Tilskud af Kunstgødning.

Giv derfor pr. Hektar:
200 à 300 kg. 37 % Kaligødning
200 à 300 - 18 % Superfosfat

samt af Kvælstof:
200—400 kg. Chilesalpeter eller 15½ % Tysk Kalksalpeter,
eller 250—500 kg. Norgesalpeter,
eller 150—300 - Svovlsur Ammoniak.

Har De tænkt paa Udvandring?

ed De da, at *Canada* byder Dem gunstige Chancer

at den canadiske Regering har en særlig Plan for Familier med Landbrugserfaring,

at De paa rette Aarstid kan rejse til sikret Arbejde,

at Canadian Pacific har de største og eleganteste Baade paa Canada og den bedste Togtjeneste i Canada?

Skriv til Generalagenturet:

ANADIAN PACIFIC, Afd. 12
Raadhuspladsen 47, København

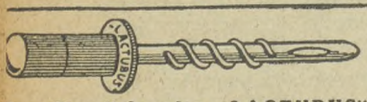

Brug Kopattekanylen „LACTUBUS"
(Verdenspatenteret) Den eneste, der duer.
Pris Kr. 3,50. M. Bondesen, Horsens.

HYGIEINISKE
Sanitetsvarer, Gummivarer, intr. Bøger og Postkort. Ill. Katalog Nr. 30. Eventuelle Prøver gratis og franco. **Omega Importen**, København B.

3000 Kr.
I Bifortjeneste
aarlig opnaas let af unge Mænd med gode Salgsevner og stor Bekendtskabskreds. Opl. og Prøve gratis mod Porto. Specialmagasinet, Box 227, København B.

Spis daglig ægte Bi-Honning.
garanteret ren, fin, uforfalsket.
Billigst i Danmark.
6 Pd. 7 Kr. - 9 Pd. 10 Kr. incl. Spande. - Sendes overalt pr. Postopkrævning. - Bestilling paa mindst 18 Pd. portofrit.
Københavns Honninghus, Graabrødretorv 4. Kbh. K.
Telef. 6024. Største og ældste Specialfirma. Grundlagt 1829.
Leverandør til mange offentlige og private Institutioner.

Landarbejdernes Forsikring
Husmændenes Ulykkesforsikring
omfatter
1) Dagpenge i de første 13 Uger ved Ulykkestilfælde, som sker **paa Arbejdspladsen.**
2) Dagpenge i indtil 1 Aar, samt Invaliditets- eller Dødserstatning ved Ulykkestilfælde, som indtræffer **udenfor Arbejdspladsen.**
Dagpenge udbetales hver 10—12 Dag. Kulant Behandling.
Indtegning sker ved Henvendelse til Afdelingsbestyreren.

HJEMMET
Danmarks populæreste Ugeblad.

Syge- og Begravelseskassen „FREMTIDEN"
Statsanerkendt.
Hovedkontor: **Nørrevold 15, København.**
Overflytningsret! Kontingentopkrævning!

Ryg FLAG hver Dag en FLAG Dag!

Illustrerede Haandbøger med fuld Beskrivelse af Forholdene i Canada samt Oplysninger om, hvorledes Nyankomne kan hjælpes til Arbejde, faas frit fra Jernbanens Repræsentant,
P. E. la Cour.
CANADIAN NATIONAL RAILWAYS'
(De kanadiske Statsbaner)
Oplysningsbureau Afd. 6
Raadhuspladsen 35, Kbh. B.

Ang. Godsbefordring til Canada og U. S. A. bedes man henvende sig til Banernes Fragtagenter,
E. A. Bendix & Co.
Amaliegade 28, Kbhvn.
Telf. 4544—4342.

CANADIAN NATIONAL RAILWAYS

SKANDINAVIEN AMERIKA LINIE

Eneste direkte Ruter fra København til
Amerika og Kanada
S/S „Oscar II" fra København til Halifax (Kanada) og New York den 19. Februar.
S/S „United States" fra København til Halifax (Kanada) og New York den 12. Marts.
Ingen Pasvisering til Kanada.
Ved Ankomsten til Halifax og Winnipeg vil Liniens egne Repræsentanter være til Stede for at modtage Passagererne og være dem behjælpelige.
Nærmere Oplysninger ved Henvendelse til
Passager-Afdelingen,
Kongens Nytorv 8. (Telf. 4700.)
Gods-Ekspedition er i Kvæsthusgade 9 B. Telf. 6300.

Avertér i „Landarbejderbladet".

Forlang Tyremærket!

DET DANSKE

GØDNINGS-KOMPAGNI

BYG og HAVRE
skal paa Grund af deres korte Voksetid have hurtig virkende Gødning.
Foruden Kvælstofgødning bør derfor gives saasnart Forholdene tillader det
150—200 kg. 37 % Kalkgødning } pr.
150—200 - 18 % Superfosfat } Hektar.

Foreningsfaner.
Fanedekoratør **P. PETERSEN**
Egedegade 3. København N.
— Telefon: Nora 2091 y. —

Honning.
Et mindre Parti Honning af egen Avl, 2½ kg à 7 Kr. + Efterkrav (Gratis Spande), er til Salg hos
Kristen M. Eriksen,
Boes pr. Alken.

Modersprøjten „Vulkana"
Nedsatte Priser. 7, 8 og 9 Kr. med alle Rør 10, 12 og 13 Kr. Billigere 5—6 Kr. Udskyldningsp, 2 Kr. pr. Æske. Pr Efterkr eller Frimærker Forlang ny ill. Prisliste gratis over alle Gummi-Toilet-, Sanitetsvarer, Fyrværkeri og Bøger. **Firmaet Samariten** København K. Afdeling 29.

LIND HANSEN Clichéanstalt, Kultorvet 14. Telefon 6288. Leverandør til dette Blad.

Redaktør: Marius Olsen. — P. Hansens Bogtrykkeri, Gasværksvej 8. København B.

LANDARBEIDERBLADET
SJÆLLAND

ORGAN FOR LANDARBEIDERFORBUNDET I DANMARK.

Nr. 7. Fredag den 12. Februar 1926. 12. Aargang.

Roearbejdere til Sommer.

I Fortsættelse af Artiklen i sidste Nr. af Bladet skal vi meddele, at vi nu modtager Folk til Roearbejdet i Sommer.

Da man endnu ikke kender Vilkaarene for Roearbejdet og ej heller om hvor mange Folk, der skal bruges, kan man selvsagt ikke binde nogen paa bestemte Vilkaar eller til bestemte Arealer, men dels for at se, hvor mange Folk der kan skaffes, og dels for at forberede Arbejdet, saa vi hurtig kan skaffe det nødvendige Antal Arbejdere frem, ønsker vi allerede nu Oplysninger frem om, hvor mange Folk der kan faas til Roearbejdet i Sommer. Andet Steds i Bladet optrykker vi et Skema, som samtlige de Arbejdere, der til Sommer ønsker Roearbejde gennem os, bedes udfylde og snarest indsende det her til Kontoret.

Det har sin aller største Betydning, at dette Skema udfyldes af alle, som intet Roearbejde har faaet for i Sommer, og som ønsker at sikre sig saadant, og det er ganske nødvendigt, at Skemaet udfyldes rigtigt og med nøjagtig Besvarelse af hvert enkelt Spørgsmaal, og endelig maa Skemaet paaføres rigtig og nøjagtig og udførlig Adresse.

Naturligvis bør ikke andre udfylde Skemaet, end de som ønsker Roearbejdet til Sommer gennem os, — til den anden Side er der intet absolut forbindende ved at udfylde og indsende Skemaet. Det vil sige, at de Folk, som kan faa andet Arbejde, kan tage saadant, naar det tilbyder sig, naar de bare samtidig giver os Meddelelse om, at de ikke længere kan paatage sig Roearbejdet.

Naar der til sin Tid bliver afsluttet Overenskomst om Roearbejdet, vil samtlige Arbejdere, som udfylder og underskriver dette Skema, faa tilsendt Betingelserne og et nyt Skema til endelig Bekræftelse af, at de paatager sig Roearbejdet, og kun de, som til den Tid udfylder og indsender det ny Skema, er forpligtede til at tage det anviste Roearbejde.

Ved at Roearbejderne udfylder Skemaet i Bladet opnaas der saaledes:

1. at Forbundet faar Overblik over, hvor mange Folk man kan regne med til Roearbejdet i Sommer.
2. Man faar Navn og Adresse paa disse Arbejdere, saaledes at vi straks kan sætte os i Forbindelse med dem og give dem alle fornødne Oplysninger om Roearbejdet, naar Overenskomsten er i Orden.
3. Igennem Besvarelsen af de i Skemaet stillede Spørgsmaal kan vi fordele denne Arbejdskraft til de Egne og Gaarde, hvor man ønsker Arbejdet udført, og hvor Arbejdskraft mangler, og endelig kan vi se, hvor mange Arbejdere der skal skaffes Bolig til. Det siger sig selv, at en saadan Forberedelse af dette Arbejde er i Arbejdernes bedste Interesse.

Skal vi have Polakker til Sommer?

Uden Tvivl vil Roearealerne blive en Del indskrænkede i denne Sommer som Følge af, at Betalingen for Sukkerroerne ikke synes at skulle blive stor. Den samme Situation var vi dog i i 1922, og da blev Priserne paa Sukkerroerne dobbelt saa store, som nogen havde ventet, og lignende Overraskelser er vi heldigvis ikke sikret imod i Aar heller. Det er derfor ikke sikkert, at Roearealerne vil blive saa meget indskrænkede endda, mange Forhold taler imod at indskrænke Arealerne for stærkt. Vi maa derfor være belavet paa, at Arbejdsgiverne igen i Aar vil møde frem med Kravet om Polakker. I Aar, hvor Arbejdsløsheden er saa stor, skulde det dog synes unødvendigt at indføre polske Arbejdere.

Der vil ejheller blive indført Polakker saafremt der er tilstrækkeligt med danske kvalificerede Arbejdere, som nu i den nærmeste Fremtid melder sig til Roearbejdet ved at udfylde Skemaet i dette Nr. af Bladet og snarest indsende det til Forbundets Kontor.

Vi maa derfor meget kraftigt henstille til Afdelingerne og Medlemmerne at være med til at fremskaffe den mest mulige Arbejdskraft til Roearbejdet i Sommer. Dersom man nogen Steder mangler Skemaer til dette Arbejde, bedes man blot tilskrive Forbundet om at faa saadanne tilsendt. Det er en Selvfølge, at de Folk, som udfylder Skemaet nu, kommer først i Betragtning ved Tildeling af Roearbejdet til Sommer.

Oscar Levinsen.

Arbejdet og Kapitalen.

Under Lønreguleringen i Efteraaret og under Overenskomstforhandlingerne i Vinter krævede Arbejdsgiverne en kraftig Lønreduktion, saavel af Hensyn til Driftens Rentabilitet, som til Kapitalen. Jeg skal i denne Artikel behandle Forholdet mellem Arbejdet og Kapitalen og i næste Artikel Forholdet mellem Priserne paa Landbrugets Produkter og dets Omkostninger, herunder Arbejdslønnen indtil Dato.

Produktion er Frembringelse af økonomiske Goder, som er i Stand til at tilfredsstille det menneskelige Behov. Indenfor Landbruget er Hovedproduktionen Levnedsmidler.

Under Produktionen sker der en Samvirken af tre Faktorer, nemlig: Naturen, det menneskelige Arbejde og Kapitalen. Naturen indeholder Raastofferne, de er givende; men gennem Arbejde og med Støtte af Kapitalen omdannes Raastofferne, saaledes at de i højere Grad er i Stand til at tilfredsstille det menneskelige Behov. Kapital er producerede Varer, som ikke er forbrugt, altsaa opsparet Arbejde.

Til Belysning af Forholdet mellem Arbejde og Kapitalen indenfor Land-

bruget har jeg benyttet en Gaard paa ca. 75 ha = 150 Tdr. Ld. Tallene er Middeltal taget fra Det landøkonomiske Driftsbureaus Publikationer.

Under Produktionen indenfor Landbruget sker der en Samvirken af Naturen (Jorden og Klimaet), Kapitalen (Bygnings-, Besætnings-, Inventar- og Redskabskapitalen) og det menneskelige Arbejde.

Ved Produktionen sker der et Forbrug af Produktionsmidler, d. v. s. Slidtage paa de forskellige Kapitaldele, Forbrug af Gødning, Foderstoffer m. m. I samme Grad som Værdien af det frembragte Produkt overstiger Værdien af de under Produktionen forbrugte Produktionsmidler, i samme Grad har Produktionen været nyttig, samfundsmæssig set.

Værdien af de under Landbrugsproduktionen fremkomne Produkter Korn, Smør, Flæsk, Æg m. m. udgjorde for den undersøgte Gaards vedkommende i Driftsaaret 1923—24 61,275 Kr. Forbruget af Produktionsmidler under Produktionen 28,425 Kr. Den første Sum — den sidste bliver 32,850 Kr.

Denne Sum er den samfundsmæssige Indtægt. De 32,850 Kr. er et pengemæssigt Udtryk for den Værdi, der igennem Arbejde er skabt paa Gaarden i Aarets Løb. En af Hovedsætningerne i Karl Marx's Teori er, at kun Arbejdet er værdiskabende, og Udbyttet bør tilfalde den, der arbejder. Den moderne Socialismes Ideer er bygget paa Karl Marx's Teori, og dens Maal er at hindre Udbytning af Arbejderen, og sikre hver enkelt sin retmæssige Part af Produktionen.

De 32,850 Kr. er den Del, der retmæssig tilkommer de ved Bedriften i Aarets Løb beskæftigede Arbejdere, herunder indbefattet Driftslederen. Der er imidlertid kun udbetalt 12,900 Kr. til Arbejderne, heri er medregnet Kost og Logi, og Driftslederen har faaet ca. 4500 Kr. Ialt er der saa udbetalt de ved Produktionen beskæftigede Arbejdere ca. Halvdelen af den Værdi, de har skabt, Resten, den anden Halvdel, gaar i Kapitalbesidderens Lomme, det er dem man kalder Kapitalister, Rentesnydere o. s. v., og de træffes i alle Afskygninger, lige fra Gaardejeren og Partikulieren i Stationsbyen og til den moderne Bourgeois i sin store Villa ved Strandvejen. Karakteristisk for dem alle er, at de lever af at udbytte Arbejderne.

Almindeligvis ejer en Ejendomsbesidder ikke hele Ejendommens Værdi, men har laant en større eller mindre Del deraf, hvoraf han maa svare Rente, saaledes at han ikke bliver alene om at udbytte sine Arbejdere; men maa dele Udbyttet med andre. Tager vi nu 5 pCt. af Ejendommens Værdi, det er 8,675 Kr., bliver der dog en Sum tilbage paa ca. 8000 Kr., som kaldes Nettoudbytte eller Driftsherregevinst, trækker vi saa herfra Skatten, ca. 3000 Kr., er der 5000 Kroner til Rest, som Ejendomsbesidderen foruden Driftlederlønnen og en større eller mindre Del af Kapitalrenten kan putte i Lommen. Besidderne af Gaarde paa ca. 75 ha har i Indtægt i de sidste 10 Aar gennemsnitlig haft fra 10,000 til 20,000 Kroner om Aaret.

Saaledes som Samfundsforholdene for Tiden er, og saaledes som Produktionen er organiseret, maa man under en Lønforhandling tage Hensyn til, at Kapitalen bliver forrentet med normal Rente; men naar det er sket, kan man benytte hele Organisationens Magt til at kræve Andel i det resterende Beløb, der i dette Tilfælde for den paagældende Ejendomsgruppe i 1923—24 udgjorde 5000 Kr., ca. $^1/_3$ af den udbetalte Arbejdsløn, uden at skade Produktionen.

SKEMA

til

foreløbig Oplysning om, hvem der ønsker at paatage sig Roearbejde i

Sommeren 1926.

Undertegnede, som er godt kendt med Roearbejde, specielt Sukkerroearbejdet, vil i Sommeren 1926 paatage sig Lugning og Optagning af ..... Tdr. Land Roer, hvoraf jeg ønsker Hovedparten med Sukkerroer.

Denne min Henvendelse sker dog kun under Forudsætning af, at der opnaas en tilfredsstillende Overenskomst mellem Arbejdsgiverorganisationerne og Landarbejderforbundet om Roearbejdets Betaling, og at jeg, naar saadanne Overenskomster er sluttet, faar disses Betingelser tilsendt samtidig med, at jeg underskriver det endelige Skema angaaende Udførelse af Roearbejde.

Følgende Spørgsmaal bedes besvaret:

1. I Hvilken Del af Landet eller hos hvilken nærmere angivet Arbejdsgiver ønsker Du Roearbejdet?

   .....

   .....

   .....

2. Er Du gift? .....

3. Ønsker Du Roearbejdet paa Egnen, hvor Du er bosiddende?

   .....

   eller

4. ønsker Du, at vi skaffer Dig Bolig i den Egn, hvor Du skal have Roearbejdet, i saa Tilfælde, hvor mange Børn? .....

5. Er det en Betingelse for, at Du tager Roearbejdet, at Du faar Kost og Logi paa Gaarden, hvor Du skal arbejde? .....

den ..... 1926.

.....

Navn

.....

Bopæl

.....

Poststed

Angivelse af nøjagtig Adresse er nødvendig.

Skemaet bedes udfyldt rigtigt og nøjagtigt, og alle Spørgsmaalene besvaret, og det bedes derefter indsendt til **Landarbejderforbundet, Azaleavej 22, København—Valby.**

Husk at skrive tydelig, nøjagtig og udførlig Adresse.

Fortegnelse over nye Medlemmer

fra den 12. Januar 1926 til 6. Februar 1926.

Aaker	3
Aastrup F.	6
Agedrup	1
Assels	10
Assentoft	1
Aunslev-Bovense	1
Allesø-Broby	1
Barløse	2
Benløse	2
Bogø	1
Boller	2
Borup	1
Brandersiev	1
Bregninge	1
Brorup-Valby	12
Brovst	1
Brændekilde-Sanderum	1
Børkop	5
Damsholte	6
Dannemarre	3
Demstrup	1
Døllefjelde-Muse	2
Egerslevmagle	1
Errindlev	6
Falkerslev	3
Fanefjord	1
Fejø	1
Flødstrup	1
Fuglede	3
Gamtofte-Turup	1
Gandrup-Ø. Hassing	1
Gerrild	1
Glumsø	1
Gudbjerg	17
Gudme	8
Gudumholm	2
Gunderslev	1
Gunslev	4
Haasum	1
Hadbjerg-Ødum	2
Hellested	1
Helsinge-Drosselbjerg	10
Herfølge	5
Herløv	1
Herstedernes	1
Hindsholm	1
Hjembæk	2
Hjortshøj	1
Horbelev	1
Horne	2
Hornstrup	2
Hornsyld	1
Humble	5
Hurup (Østjyll.)	1
Højslev-Kirkeby	1
Hørup	2
Hørve-Faarevejle	9
Jerslev	1
Jordløse	3
Kr. Saaby-Ry Sonnerup	1
Kippinge-Brarup	2
Kjøng (Sjll.)	1
Klarup-Romdrup	1
Klinkby	1
Klokkerholm-Ørum	1
Kongstrup-Tølløse	1
Korinth	1
Kraghave	2
Kundby	1
Ljørslev	2
Longelse	1
Lundby	1
Lystrup	1
Lødderup	1
Løjtofte	2
Løsning	1
Mejlby	5
Mern	3
Middelfart	1
Munkebjergby	1
Nim	4
Nordrup	1
Nyraad	1
Nærum	1
Nr. Esterbølle	2
» Lyndelse	1
» Vedby	3
Odense	7
Oksbøl	1
Ondløse	2
Oure-Vejstrup	1
Overfussing	1
Pjedsted	3
Raklev	2
Rodskov	4
Rubjerg-Maarup	2
Ruds-Vedby	2
Rønde	1
Sct. Hans-Sct. Olai	3
Saltum	3
Sengeløse	2
Serritslev	3
Skelby	3
Skelde	5
Skærbæk	4
Slangerup	2
Smørum	5
Sommersted	3
Sorterup-Ottestrup	2
Spenstrup-Gassum	2
Starup-Nebel	1
Stege	1
Stensved	1
Stigsnæs	2
Stilling	6
Stokkemarke	2
Svallerup	1
Svanninge	1
Sæby-Buerup	3
Søby-Halling	2
Søllested (Loll.)	1
Søllinge	1
Sdr. Bjært	5
Sønderby	1
Sønderholm-Frejlev	1
Storehedinge	1
Snedsted	2
Taagerup	2
Taars (Loll.)	1
Tamdrup	2
Terslev	2
Thirstrup	2
Thorslunde-Ishøj	3
Tillitze	1
Tirsted	1
True	1
Tudse-Næs	1
Tvede Linde	2
Tæbring-Outrup	13
Uldum	1
Ullerslev	1
Uttersiev	3
Vaabensted	3
Vaarst	1
Veddum	2
Vejlø	1
Vester Hassing	1
Vindblæs	1
Vindinge (Fyn)	1
Vodskov	2
Voldum-Rud	3
Vordingborg	1
Vrinners	6
Væggersløse	1
Værum-Ørum	6
Vesterborg	6
Ørsted (Jyll.)	1
Ørsted (Sjll.)	1
Østermarie	1
Østofte	1
Ialt	383

Advarsel til Afdelingskassererne!

Hørve Faarevejle Afdeling meddeler, at Johannes Larsen, f. i Nykøbing S. den 2. Maj 1905, og Svend Munk, f. i Ryde den 11. Juni 1903 ikke kan indtræde i Forbundet før deres Forhold her til Afdelingen er i Orden.

Hans Nielsen,
Kasserer.

Landarbejderne er modne for Organisationen.

Vi skal blot hente dem hjem.

At vi i Øjeblikket er ude for en Landbrugskrise om end af mild og forhaabentlig forbigaaende Art, kan ikke bestrides, og bedre bliver det jo ikke ved, at hele Erhvervslivet rystes af Krisen i endnu højere Grad.

Imidlertid er det meget interessant at drage Sammenligning mellem Landbrugskrisen nu og tidligere og dens Virkninger paa vor Organisation.

I de foregaaende Aar har Kriser i Landbruget været ensbetydende med Vanskeligheder for vor Organisation, Stagnation, Tab af Medlemmer og Modløshed blandt Arbejderne. 1922 var i saa Henseende ganske karakteristisk.

Hvor anderledes er det ikke nu i denne Omgang.

Der er ingen Modløshed at mærke blandt vore Folk, der er intet Frafald blandt Medlemmerne, tværtimod har vi i de sidste 4--5 Maaneder haft en Fremgang, hvis Lige vi ikke har haft siden 1918. Rundt om i Afdelingerne og Kredsene er der en voksende Aktivitet i Agitationsarbejdet, og de uorganiserede Arbejdere er ganske anderledes at faa i Tale nu end for et Par Aar siden, og det gælder baade løse og faste Arbejdere. I Januar Maaned udsendte Forbundet 1000 Fagbøger til nye heltbetalende Medlemmer. I Jylland, hvor det ellers har været vanskeligt at faa fat, har vi alene i Januar Maaned dannet 5 nye Afdelinger.

Dannelse af nye Afdelinger hører snart til Dagens Orden, og omtrent daglig faar vi Breve fra uorganiserede Arbejdere, om de kan faa Lov at være med, om vi vil danne en Afdeling for deres Sogn, og saa fremdeles. Og Agitationen i de enkelte Afdelinger giver gode Resultater. Jeg kunde nævne en Række af Afdelinger, som i de sidste 4 Maaneder har faaet 20 til 40 nye Medlemmer. I sidste Uge fik vi saaledes fra en Afdeling paa Vestsjælland 17 nye Medlemmer for en Uges Arbejde, og det samme gjaldt for en fynsk Afdeling. For nogen Tid siden fik i 20 nye Medlemmer fra Samsø Afdeling, og Hou Afdeling sender os ligeledes 20 nye Medlemmer. Fortsætter Agitationen i den nuværende Skure, vil Forbundets Medlemstal snart blive fordoblet. Hvad Grunden er til denne Forandring, er lige til.

Landarbejderne har nu i tilstrækkelig lang Tid set, hvad Organisation er værd, og hvad det koster at være den foruden. De Landarbejdere, som meldte sig ud, og de som altid har staaet udenfor, begynder efterhaanden at faa Øjnene op. Arbejdsgivernes hele Holdning i dette Efteraar med Krav om Lønnedsættelser og Gennemførelse af disse har lært dem, at de, som ikke er i nogen Organisation, intet Værn eller Værge har.

Paa de Egne, hvor al Organisation var ophævet, har Arbejderne faaet at føle, at de manglede enhver Evne til at modsætte sig Arbejdsgivernes og Sogneraadenes diktatoriske Lønnedsættelser, netop fordi de manglede Organisationen. Pinstrups og hele Venstrepressens forøvrigt løgnagtige Agitation angaaende Kolindsund, har bragt Bud om vort Arbejde ud til de fjerneste Kroge og vakt selv de sløveste til Eftertanke. Gud velsigne Pinstrup for hans løgnagtige Rabalder — nu er vi kommet over det døde Punkt.

I denne vaagnende Forstaaelse blandt Landarbejderne for Organisationens Nødvendighed og Værdi, har Arbejdsgivernes sidste Krav om kolossale Lønreduktioner virket som en yderligere Stimulans.

Det kan altsaa konstateres, at der er Gang i Tingene nu. Vore Folk laver ikke saa megen Rabalder med deres Arbejde som Pinstrup, men de gør Arbejdet saa meget desto grundigere. Vore Folk agiterer ikke med store Ord og Fagter paa Folkemøder og i Rigsdagen, og de slaar ikke Spørgsmaalet stort op i Venstrebladene. Nej, de agiterer i Arbejderhjemmene, fra Hjem til Hjem forplanter vi vore Idéer og hverver Medlemmer til vor Organisation. Vore Folk virker i det stille, men de tager grundig fat, og de er mange om Arbejdet, de pløjer dybt og godt og lægger sindigt Fure ved Fure, og naar Pinstrup om nogle Aar bliver træt af at lave Storm i Skyerne, vil han se, hvilken skøn Grøde den danske Jord har baaret, hvilken skøn og herlig Organisation de danske Landarbejdere har skabt sig ved Arbejde i det stille, ved Arbejdet i det smaa, og i de smaa Hjem.

De Agitationsformer vi planlagte paa Kongressen i 1924 er efterhaanden bleven indarbejdet, og hvor man har taget fat paa denne Maade, har det vist sig, at det slet ikke er saa vanskeligt at faa de uorganiserede med.

Ja, vanskeligt og vanskeligt er jo to Ting. Landarbejderne kommer endnu ikke løbende i sand Fortvivlelse og spørger efter den nærmeste Landarbejderforening, vi skal ud og tale med dem, og de falder ikke Agitatorerne om Halsen med det samme.

De stritter saamænd ogsaa imod ligesom de unge Piger. Men de vil gerne være med, naar man først har faaet forklaret dem Tingene. Det kan være vanskeligt at faa forklaret Tingene tilfredsstillende for dem, og der kan være mange Ophævelser, mange Undskyldninger og mange Betænkeligheder at overvinde, men Hemmeligheden er alligevel den, at de gerne vil, de ved maaske ikke selv, at de vil, men alligevel, de tænker over det, og der er noget, der hvisker dem, at de skal, at de bør være med.

Pengene spiller naturligvis ogsaa en Rolle, Landarbejderne er nødsagede til at vende en Femkroneseddel flere Gange, men efterhaanden indser de, at hvor denne gives til Organisationen, er den givet godt ud. Kort og godt Landarbejderne er modtagelige for Organisationen, og Betænkelighederne og Overvejelserne er kun et Udtryk for sund og naturlig Omtanke. Der kan imidlertid gøres langt mere end der endnu gøres for at faa alle Arbejderne med. I omtrent hver eneste Afdeling i Landet kan der hverves endnu flere Medlemmer. Der er meget faa, som endnu har faaet alle de gifte Arbejdere med og endnu færre, der har alle de ugifte med. I meget faa Afdelinger er alle Malkearbejderne organiserede. Derfor bør der i hver eneste Afdeling iværksættes et energisk og systematisk Agitationsarbejde.

I hver enkelt Afdeling bør der nedsættes et Agitationsudvalg paa 3—5 Medlemmer.

Hvert saadant Agitationsudvalg bør nøjagtigt opnotere, hvor mange Landarbejdere, det være sig gifte som ugifte, Mænd som Kvinder, der bor indenfor Afdelingens Omraade, og hvilken af disse der staar i Afdelingen. De vil da se, hvilken Mark de har for Agitation. De vil se, at langt de fleste Afdelinger kan fordoble deres Medlemsantal.

Agitationsudvalgets Medlemmer skal derefter ud til disse uorganiserede Arbejdere. De skal ud og tale med dem, ikke blot nøjes med at sige God Dag og Farvel, de skal ikke lade sig afvise med: nej, jeg vil ikke være med. De skal tale grundigt med hver enkelt om Sagen, og omdele nogle Blade og andet Materiale til nærmere Overvejelse.

Faa faar man med den første Aften, det kan saamænd være, at man skal baade 3 og 4 Gange ud til en Mand og tale med ham i flere Timer, husk, at det er en stor og alvorlig Sag, det drejer sig om, men Sandheden er den enkle, at 8 af hver 10 uorganiserede kan Du faa med.

Men vi skal ud og hente dem, ud i Arbejderhjemme, ud i Karlekamrene og Folkestuerne og efter lang og trælsom

Kamp, overvindende deres Betænkeligheder og Undskyldninger, hente dem hjem til Organisationen. Det skal gøres for Din egen Skyld og for deres Skyld.

Lad os derfor faa nedsat et Agitationsudvalg i hver eneste Afdeling og lad dette Agitationsudvalg komme i Gang straks. De store Muligheder, der er for nu at faa samlet Landarbejderne, og som mange Afdelinger benytter sig af, maa ikke ligge unyttede hen. Hvor en Afdelings Ledelse ikke selv vil nedsætte et Agitationsudvalg, maa Medlemmerne kræve, at et saadant kommer i Gang. Og hvor Afdelingerne eller Agitationsudvalgene ikke selv gør noget ved Husagitationen, maa vore Medlemmer selv tage fat.

Forbundet sender ethvert Agitationsudvalg og hvert Medlem, som vil agitere, ganske gratis det Agitationsmateriale, de ønsker og har Brug for, og Forbundet er ligeledes villig til at sende Afdelingerne en Agitator, som kan tage de Skanser, de lokale Agitationsudvalg ikke selv har kunnet erobre. Men hvor vore Afdelinger har sat Agitationen i Gang, er de blevne forbavsede over Resultaterne. De andre Afdelinger bør ogsaa tage fat og de vil se, at naar de tager fat med godt Humør, gaar det langt bedre end de havde ventet, og det være sagt i en god Stund, der er ikke en Afdeling, som med Sandhed kan sige: her er intet at agitere efter og ingen Resultater at hente.

Oscar Levinsen.

Ude og hjemme

Saa kom da det med saa stor Spænding imødesete Pristal. Som det vil være bekendt gennem Dagspressen viser det en Nedgang paa 25 Points. For de Fags Vedkommende, hvis Lønninger reguleres herefter, vil det komme til at betyde en Reduktion paa 12 pCt. Som bekendt berøres vore Lønninger ikke af Pristallet.

* * *

Regeringen foreslaar Tilskudet til Hjælpekasserne forhøjet fra ¾ Mill. Kr. til 1½ Mill. Kr.

* * *

Folketingets Udvalg angaaende Fiskerilaan har afgivet en enstemmig Betænkning med Forslag om at udvide Bestemmelsen om Laan til Motorer i Fiskefartøjer.

* * *

Der fastsættes i disse Dage Aktieudbytte i forskellige Foretagender. Overalt ser man, at de Herrer Aktionærer ikke ønsker nogen Nedskæring, men rask væk bevilger de sig klækkeligt Udbytte.

Dampskibsselskabet »Bornholm« af 1866« giver 14 pCt. »De forenede Papirfabrikker« 8 pCt. (mod 7 pCt. ifjor). »Maribo Diskonto- og Laanebank« 10 pCt. »Vejle Bank« 8 pCt. »Bornholms Laane- og Diskontobank« 8 pCt. »Banken for Nykøbing Sj. og Omegn« 7 pCt. »Forstædernes Bank« i Glostrup 9 pCt. »Københavns Brødfabrik« 8 pCt.

Derimod finder de Herrer det naturligt at sætte Arbejdslønningerne ned.

* * *

Socialministeren har indhentet Oplysning hos 59 Arbejdsløshedskasser, hvoraf der i de 12 ikke var erklæret ekstraordinær Arbejdsløshed.

I disse 12 havde 553 opbrugt deres vedtægtsmæssige Understøttelse.

I de øvrige 47 fandtes 6868 Medlemmer, der havde opbrugt baade vedtægtsmæssig og fortsat Hjælp. Man regner med, at ialt 7000 Medlemmer er stillet saaledes.

* * *

Dansk Handels- og Kontormedhjælperforening har efter opnaaet Overenskomst hævet Blokaden hos Thorv. Petersen, Odense.

* * *

Radiotelegrafisterne i England strejker for Tiden; det engelske Arbejdsministerium har forgæves søgt at faa hævet Strejken.

900 Skibe befinder sig for Tiden paa Søen uden Radiotelegrafister.

* * *

Tyskland gennemrystes for Tiden af en økonomisk Krise, idet Januar Maaned alene kunde opvise 2092 Konkurser mod 1660 i December.

* * *

Den tyske Rigsdag har enstemmig besluttet at begære Tysklands Optagelse i Folkeforbundet.

* * *

Den tyske Rigsdag har udtalt en Misbilligelse af Rigsbaneselskabets Lønpolitik overfor Banernes Personale.

* * *

Den norske Statsminister Mowinckel har overfor Aalesund Fiskeriforening beklaget, at denne har vedtaget en Protest mod den dansk-norske Voldgiftstraktat. De i Protesten berørte Forhold berøres tilmed ikke af Traktaten.

Landarbejderforbundets Adresser.

Landarbejderforbundet.
Azaleavej 22. — Valby, København.
Telefon: Valby 1601 og 1602.
Formand: Oscar Levinsen.
Hovedkasserer: Lorents Petersen.

Landarbejdernes Arbejdsløshedskasse.
Azaleavej 22. — Valby, København.
Telefon: Valby 1603.
Formand: Sofus Westergaard.

Landarbejderbladet.
Azaleavej 22. — Valby, København.
Telefon: Valby 1601.
Redaktør: Marius Olsen.

Statsminister Stauning brændemærker Arbejdsgivernes Krav til Landarbejderne.

Under den Diskussion, som forleden fandt Sted i Folketinget om Støtte til de kriseramte Erhverv, udtalte Statsminister Stauning, foranlediget af Venstres Stilling, bl. a.:

»Vi har i disse Dage set et andet Eksempel paa d'Hrr. Venstremænds kyniske Optræden. Der er netop nu ført en Række Forhandlinger mellem Landarbejderforbundet og Arbejdsgiverne i Land- og Skovbrug. D'Hrr. Arbejdsgivere, Stor-Bønderne, generede sig ikke for ved disse Forhandlinger at stille Krav om indtil 20 pCt.s Lønnedgang for Landarbejderne udover de 10 pCt., som Landarbejdernes Løn blev afkortet med i Slutningen af 1925. Det vil sige, at Landarbejderne skulde ned paa en Timeløn af 40—50 Øre. Mener De virkelig, Hr. Slebsager, at man kan byde en Arbejder en saadan Haan?«

En Trykfejl.

I en Artikel i sidste Nr. om Overenskomstsituationen havde indsneget sig en Trykfejl. Der stod, at Overenskomsten med Statens Skovarbejdere var opsagt; det skulde være Overenskomsten med Statens Gaarde.

Vær Deres egen Tobakshandler!

Køb Tobak direkte fra Fabrik! Spar Mellemhandleravancen!

RØGTOBAK:

Borneo Melange	½ kg	Kr. 1,45
Melange A	—	- 1,85
Landmandstobak	—	- 2,30
Jæger Melange	—	- 2,50
Melange B	—	- 3,00
Holl. Vaaben Tobak	—	- 3,00
Varinas Melange	—	- 3,40
Batavia Melange	—	- 3,50
Java Melange	—	- 3,50
T. Vergulde Zeepaard	—	- 4,00
Ægte sort C.	—	- 4,00
De Volle Knaster	—	- 4,50
Cubiana (meget let)	—	- 5,00

SHAGTOBAK:

Shagtobak Nr. 1.	½ kg	Kr. 2,40
Biskop Nr. 2	—	- 2,50
Derby Mixture	—	- 2,50
Louisiana	—	- 3,25
Lys Virginia Shag	—	- 3,50
Moss Rose	—	- 3,50
Britannia Mixture	—	- 4,50
Richmond Birds Eye	—	- 5,00
Pax (lys og let)	—	- 6,00

CERUTTER:

Hella	100 Stk.	Kr. 4,50
Rita	—	- 6,00
Nr. 24 (lys og let)	—	- 8,50

CIGARER:

Leo	100 Stk.	Kr. 8,00
Comercial el. Extra	—	- 9,00
Peter Jønsson	—	- 10,00
Eremitage	—	- 11,00
Gloria	—	- 11,00
Ilse	—	- 12,00
Jockey Club	—	- 13,00
Flora	—	- 14,00
Yrurac-Bat	—	- 14,00
Respect el. Special	—	- 15,00
Royal	—	- 18,00
Aquila	—	- 20,00
Nicotinsvag Nr. 20	—	- 20,00

Smal-, Skipper- og Mellem-Skraa pr. Daase Kr. 3,00. **Kardus-Skraa Nr. 1 400 gr. Kr. 2,50.**
Ægte amerikansk Plade-Tobak Cavendish 425 gr. Kr. 4,25. **Amerikansk Plade-Kardusskraa 500 gr. Kr. 3,75.**
Sendes pr. Postopkrævning + Porto. Bestillinger over 25 Kr. portofrit. Frimærker kan sendes som Betaling.

Ingen Risiko! Er Varerne ikke tilfredsstillende kan de byttes eller **Pengene tilbage!**

Holger Jørgensens Tobaksfabrik, Larsbjørnstræde 24 — København K.
Fabrikkens Ejendom v/ Skt. Pederstræde

Største Fabrik for direkte Salg til Forbrugere.

Kundby Afdeling
afholder Medlemsmøde i Kundby Forsamlingshus Mandag den 15. Februar, Kl. 7½. Mød nu alle, da der er kommet et Cirkulære angaaende Ekstrakontingent.
Jens Kristian Hansen.

Alle Oplysninger om Forholdene, Rejsen, hvorledes Nyankommende hjælpes til Arbejde etc. faas ved at skrive efter vore illustrerede **Haandbøger, der gratis** sendes overalt.

Danske Skibe afgaar regelmæssig fra København **direkte til Halifax (Canada),** og Billetter udstedes herfra direkte til Bestemmelsesstedet saaledes, at Rejsen ingen Besværligheder forvolder.

Skandinavien Amerika Linien
Kongens Nytorv 8, København K.
Agenter over hele Landet.

Sengeløse Afdeling
afholder ekstraordinær Generalforsamling i Sengeløse Forsamlingshus Lørdag den 20. Februar, Kl. 7½. Dagsordenen bekendtgøres paa Mødet. Mød alle, da vigtige Sager skal behandles.
L. P. Nielsen.

Fensmark Olstrup Afdeling
afholder ekstra Generalforsamling paa Holme Kro Fredag den 19. Februar Kl. 7½. Da der skal behandles to vigtige Sager: Landsoverenskomstens Opsigelse og Paaligning af Ekstrakontingent samt Eventuelt, bedes alle Medlemmer give Møde.
Bestyrelsen.

Mørdrup Afdl.
Paa Generalforsamlingen den 22. ds. i Humlebæk Kro vil Kredsformanden Vill. Petersen komme til Stede og tale om Overenskomstforholdet og Agitationen. Derfor mød op Kammerater!
Vill. Petersen.

Nordrup Afdeling
afholder 10aarig Stiftelses- og Pakkefest den 28. Februar 1926 i Hallelev Forsamlingshus, hvortil omliggende Afdelinger indbydes.
Bestyrelsen.

Sorterup-Ottestrup Afdeling.
Medlemsmøde afholdes i Ottestrup Forsamlingshus Søndag den 14. Marts Kl. 5½. Alle Medlemmer bedes møde. Skovarbejderne i Omegnens Skove indbydes.
Bestyrelsen.

St. Merløse Afdeling.
Medlemmerne erindres om at indbetale al Restance til Undertegnede senest den 20. Marts, da de ellers vil blive slettet.
Anton Wintcentsen.

Raklev Afdeling.
For at undgaa Udslettelse, bedes Kontingent for Februar og Restancer indbetalt senest den 24. ds. **Johannes Petersen,**
Gaasetofte, Kalundborg.

Næstelsø Afdeling.
Tak til Kammerater i Næstelsø-Mogenstrup Afdeling og til enhver, som har ydet Bidrag ved Indsamlingen under min og min Hustrus Sygdom. Tak til enhver, særlig Tak til dem, som har udført det store Arbejde. Tak, allesammen.
Gartner **Ludvig Hansen og Hustru,**
Fladsaa.

Snesere Afdeling
afholder Generalforsamling paa Tappernøje Kro Onsdag den 17. Februar, Kl. 7½ præcis.
Mød nu godt op, Kammerater, da der er Sager af stor Vigighed, der skal behandles. Derfor vel mødt den 17.
Bestyrelsen bedes møde Kl. 7.
Hans Petersen.

Fuglebjerg Afdeling
og Fællesorganisationen for Fuglebjerg og Omegn **aflyser** herved den averterede Maskerade, som skulde have været afholdt Fastelavns Søndag i Sneslev Forsamlingshus, paa Grund af indtrufne Omstændigheder.
Udvalget.

Herløv Afdeling.
Ekstra Generalforsamling afholdes paa Lautrupgaard Mandag den 15. ds. Kl. 7½ med følgende Dagsorden: 1) Ekstrakontingent til Arbejdsløshedskassen. 2) Overenskomstsituationen. 3) Indkomne Forslag. 4) Eventuelt. Medlemmerne bedes møde talrigt for at tage Bestemmelse om Ekstrakontingentets Fordeling blandt Medlemmerne. Hvis Medlemmerne ikke møder og udtaler sig paa Generalforsamlingen, kan det ikke hjælpe man gør Indsigelse, naar Opkræverne kommer efter Pengene.
Niels Petersen.

Ryg

FLAG

hver Dag

en FLAG Dag!

Har De tænkt paa Udvandring?

Ved De da, at *Canada* byder Dem gunstige Chancer

at den canadiske Regering har en særlig Plan for Familier med Landbrugserfaring,

at De paa rette Aarstid kan rejse til sikret Arbejde,

at Canadian Pacific har de største og eleganteste Baade paa Canada og den bedste Togtjeneste i Canada?

Skriv til Generalagenturet:

CANADIAN PACIFIC, Afd. 12
Raadhuspladsen 47, København

HYGIEINISKE
Sanitetsvarer, Gummivarer, intr. Bøger og Postkort. Ill. Katalog Nr. 30. Eventuelle Prøver gratis og franco. **Omega Importen**, København B.

Avertér i Landarbejderbladet.

ROYAL MAIL LINE
Kanada, U.S.A. & Sydamerika
Expres Palads Dampere.
Hurtigste Forbindelse.
Største Bekvemmeligheder.
Kun Separatkahytter.
Gratis Oplysninger & Brochurer ved Henvendelse til
Generalagent J. A. Pedersen - Fordrup,
A/S Dansk Rejsebureau,
Amagertorv 24 - København - Centr. 4158

Spis daglig ægte Bi-Honning.
garanteret ren, fin, uforfalsket.
Billigst i Danmark.
6 Pd. 7 Kr. - 9 Pd. 10 Kr. incl. Spande. - Sendes overalt pr. Postopkrævning. - Bestilling paa mindst 18 Pd. portofrit.
Københavns Honninghus, Graabrødretorv 4. Kbh. K.
Telef. 6024. Største og ældste Specialfirma. Grundlagt 1829.
Leverandør til mange offentlige og private Institutioner.

Landarbejdernes Forsikring
Husmændenes Ulykkesforsikring
omfatter
1) Dagpenge i de første 13 Uger ved Ulykkestilfælde, som sker **paa Arbejdspladsen.**
2) Dagpenge i indtil 1 Aar, samt Invaliditets- eller Dødserstatning ved Ulykkestilfælde, som indtræffer **udenfor Arbejdspladsen.**
Dagpenge udbetales hver 10—12 Dag. Kulant Behandling.
Indtegning sker ved Henvendelse til Afdelingsbestyreren.

KUN 8 DAGES REJSE DANMARK—AMERIKA
VERDENS **STØRSTE** OG **HURTIGSTE** DAMPERE
Daglig Afgang undt. Søndag til Canada og Amerika. — Enest. Bekvemmeligh. og Behandling. — Billige Billetpriser. — Rejsehaandbog gratis. — Bill. Billetpriser til Afrika, Australien og Sydamerika. Alle Oplysninger etc. erh af
Liniernes Generalagent: **C. MOGENSEN, Nyhavn 1, København K**

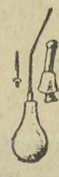

Modersprøjten „Vulkana"
Nedsatte Priser. 7, 8 og 9 Kr. med alle Rør 10, 12 og 13 Kr Billigere 5—6 Kr. Udskyldningsp, 2 Kr. pr. Æske. Pr. Efterkr. eller Frimærker Forlang ny ill. Prisliste gratis over alle Gummi-Toilet-, Sanitetsvarer, Fyrværkeri og Bøger. **Firmaet Samariten** København K Afdeling 29.

3000 Kr.
I Bifortjeneste
aarlig opnaas let af unge Mænd med gode Salgsevner, og stor Bekendtskabskreds. Opl. og Prøve gratis mod Porto. Specialmagasinet, Box 227, København B.

Stjerne-Lager
er
den bedste Bajer i Danmark.
Faas overalt!

Illustrerede Haandbøger med fuld Beskrivelse af Forholdene i Canada samt Oplysninger om, hvorledes Nyankomne kan hjælpes til Arbejde, faas frit fra Jernbanens Repræsentant,
P. E. la Cour.
CANADIAN NATIONAL RAILWAYS'
(De kanadiske Statsbaner)
Oplysningsbureau Afd. 6
Raadhuspladsen 35, Kbh. B.

CANADIAN NATIONAL RAILWAYS
Ang. Godsbefordring til Canada og U. S. A. bedes man henvende sig til Banernes Fragtagenter,
E. A. Bendix & Co.
Amaliegade 28, Kbhvn.
Telf. 4544—4342.

Eneste direkte Ruter fra København til
Amerika og Kanada
S/S „Oscar II" fra København til Halifax (Kanada) og New York den 19. Februar.
S/S „United States" fra København til Halifax (Kanada) og New York den 12. Marts.
Ingen Pasvisering til Kanada.
Ved Ankomsten til Halifax og Winnipeg vil Liniens egne Repræsentanter være til Stede for at modtage Passagererne og være dem behjælpelige.
Nærmere Oplysninger ved Henvendelse til
Passager-Afdelingen,
Kongens Nytorv 8. (Telf. 4700.)
Gods-Ekspedition er i Kvæsthusgade 9 B. Telf. 6300.

Skibby Afdeling.
Som det er Medlemmerne bekendt afholder Afdelingen 10 Aars Stiftelsesfest paa Skibby Kro Søndag den 21. Februar, Kl. 6. Følgende Afdelinger er indbudt: Dalby, Jægerspris, Kirke Hyllinge, Rye Sonnerup, Herslev Gevninge og Slangerup. Som Taler kommer Oscar Levinsen, Sofus Vestergaard og Red. Bram, Frederiksværk. Da det jo er vort Forbunds bedste Talere, forventer vi god Tslilutning. Medlemmerne i Sønderby gøres herved bekendt med, at Bilen kører fra Sønderby Kl. 5¼, Østby 5½ og Skudelev Kl. 5½. Til den Tid maa vi jo være færdige, da Bilerne ikke venter. De Medlemmer, som har Sangbog, bedes om at tage den med. Paa Mødet kan faas Sangbogen.
Julius Sørensen.

Herfølge Afdeling
afholder ekstraordinær Generalforsamling Fredag den 19. ds. Kl. 7½ i Herfølge Forsamlingshus. Dagsorden: Landsoverenskomstens Opsigelse og Ekstrakontingent til Arbejdsløshedskassen. Alle Medlemmer bedes møde, da det er vigtige Ting, der skal forhandles om.
Bestyrelsesmøde afholdes samme Aften og samme Sted Kl. 7 præcis.
Anthon Petersen.

Kongstrup-Tølløse Afdeling
afholder ekstra Generalforsamling Søndag den 14. ds. Kl. 3½ hos Johannes Jørgensen, Arnakke. Ekstrakontingent. Generalforsamlingen beslutningsdygtig uanset de mødtes Antal.
Johannes Jørgensen.

Aversi-Tybjerg Afdeling
afholder ekstra Generalforsamling i Tybjerg Forsamlingshus Torsdag den 18. Februar Kl. 7½. Medlemmerne bedes møde talrigt, da der skal paalignes Ekstra-Kontingent til Arbejdsløshedskassen.
Bestyrelsesmøde afholdes samme Aften paa samme Sted Kl. 7.
Carl Pedersen.

Jydstrup-Valsølille Afdeling
afholder sammen med Dansk Arb. Forb. og Socialdemokratisk Forening Aftenunderholdning og Bal i Jydstrup Lørdag den 20. ds. Kl. 7 prc., hvortil Foreningens Medlemmer indbydes. Entré 50 Øre. Fagbog eller Medlemskort maa forevises.
Algot Olsen.

Redaktør: Marius Olsen. — P. Hansens Bogtrykkeri, Gasværksvej 8. København B.

Bland den med

Richs

En stor Richs.....
En lille Richs.....

Nye Billedserier:

RICHS Luftsejladsserie 1 - 52
RICHS Sommerfugleserie 1- 50
RICHS Serie Ejendommelige Bygninger 1—50

i alle store Pakker RICHS

GARANTI:
RICHS Kaffetilsætning fre
tes af rene vegetabilske
og indeholder ingen ska
Bestanddele

LANDARBEIDERBLADET FOR SJÆLLAND

ORGAN FOR LANDARBEIDERFORBUNDET I DANMARK.

Nr. 8. Fredag den 19. Februar 1926. 12. Aargang.

Fra Arbejdsløshedskassen.

Den fortsatte Hjælp.

Som det maaske vil være Eder bekendt, blev den fortsatte Hjælp i December Maaned forhøjet for Familieforsørgere fra at være to Trediedele af den vedtægtsmæssige Understøttelse til at være det samme, som det paagældende Medlem har Ret til fra sin Arbejdsløshedskasse.

Fra Højres og Venstres Side blev foreslaaet, at den fortsatte Hjælp igen skulde nedsættes fra 1. Februar, men Socialministeriet fastsatte den til igen at være det samme som den vedtægtsmæssige Understøttelse, dog med den Begrænsning, at den fortsatte Hjælp, naar Pristallet kom til at foreligge, skulde reduceres med samme Procenttal, som Pristallet gik ned.

Det er nu konstateret, at Pristallet gik 11,4 pCt. ned, og i Henhold hertil har Socialministeriet udsendt følgende Cirkulære:

»Efter at det af Det statistiske Departement udarbejdede Pristal nu er offentliggjort og udviser en Nedgang i Forhold til det i August Maaned f. A. offentliggjorte Pristal paa 11,4 pCt., fastsætter Socialministeriet efter derom med Arbejdsnævnet stedfunden Forhandling herved i Henhold til § 31, Stk. 5, i Lov Nr. 47 af 4. Marts 1924 om Arbejdsanvisning og Arbejdsløshedsforsikring m. m. følgende:

§ 1.

Uanset de i § 1 a i Indenrigsministeriets Bekendtgørelse af 29. Marts 1924, jfr. Socialministeriets Bekendtgørelse af 9. December 1924 § 1, fastsatte Bestemmelser vedrørende Størrelsen af fortsat Hjælp efter den vedtægtsmæssige Understøttelses Ophør, fastsættes herved, at fortsat Hjælp i Tiden fra og med den 13. Februar d. A. indtil Udgangen af Februar Maaned vil være at yde med følgende Beløb:

a) til Familieforsørgere med det Beløb, som fremkommer ved at reducere den daglige vedtægtsmæssige Understøttelse, som gælder for den vedkommende efter Arbejdsløshedskassens Vedtægter, med 11 pCt. Det saaledes fremkomne Beløb forhøjes eller formindskes til det nærmeste, med 5 delelige Tal.

b) til Ikke-Forsørgere med det Beløb, som fremkommer ved at reducere to Trediedele af den vedtægtsmæssige Understøttelse, som gælder for Vedkommende efter Arbejdsløshedskassens Vedtægter, med 11 pCt. Det saaledes fremkomne Beløb forhøjes eller formindskes til det nærmeste, med 5 delelige Tal.

Som Følge af foranstaaende Bestemmelser vil Forholdet mellem den vedtægtsmæssige Understøttelse og den fortsatte Hjælp eksempelvis blive følgende:

	Forsørgere. Kr	Ikke-Forsørgere Kr.
Til en vedtægtsmæssig Hjælp af Kr. 3,00 svarer en fortsat Hjælp af	2,65	1,80
- — — - - 2,75 — — -	2,45	1,65
- — — - - 2,50 — — -	2,25	1,50
- — — - - 2,25 — — -	2,00	1,35
- — — - - 2,00 — — -	1,80	1,33*
- — — - - 1,75 — — -	1,55	1,33*
- — — - - 1,50 — — -	1,35	1,33*
- — — - - 1,00 — — -	1,00	1,00

* Jfr. Minimumsbestemmelsen i § 1 i Socialministeriets Bekendtg. af 9.Dec. 1924.

Det er et Vilkaar for Udbetalingen af fornævnte Hjælp, at de paagældende arbejdsløse opfylder de almindelige Betingelser for at faa udbetalt fortsat Hjælp.«

§ 2.

Denne Bekendtgørelse træder i Kraft straks.

Socialministeriet, den 10. Februar 1926.

F. J. Borgbjerg.

Det fremgaar heraf, at den fortsatte Hjælp er nedsat med ca. 11 pCt., dog saaledes, at Sluttallene skal forhøjes eller nedsættes, saa at det altid kommer til at ende paa 5 eller 0.

I Cirkulæret er Eksempler, der viser, at Medlemmer, der er berettiget til 3 Kr. om Dagen i fortsat Hjælp, nu kan faa 2,65 for Familieforsørgere og 1,80 for Ikke-Familieforsørgere. De, der før har faaet 2 Kr. om Dagen, faar nu 1,80 Kr. og ikke 1,78, som nogle Afdelinger har meddelt. Ikke-Familieforsørgere faar 1,33. Læs iøvrigt Cirkulæret.

Arbejdsløshedskort og Ansøgningsskemaer.

Skønt det i det udsendte Cirkulære om ekstraordinær Understøttelse har været meddelt, at den Institution, der i Kommunen foretager Udbetalingen af denne Understøttelse, ogsaa skal skaffe Arbejdsløshedskortene og Ansøgningsskemaerne, er der dog adskillige Afdelinger, der har fremsendt Bestilling paa disse 2 Dele til Arbejdsløshedskassens Hovedkontor. Man skal derfor atter understrege, at de nævnte Dele, Arbejdsløshedskort og Ansøgningsskemaer, ikke kan faas fra Hovedkontoret, men skal skaffes og udleveres til de paagældende af den i Kommunen værende udbetalende Institution (i visse Tilfælde er det jo Sogneraadet og i andre Tilfælde Hjælpekassen, der foretager Udbetalingerne).

Vi har ogsaa modtaget Forespørgsler fra Afdelinger om, hvor

de skulde have den ekstraordinære Understøttelse fra, og om Medlemmer, der har opbrugt, skulde paaføres særlige Kontrollister. Ogsaa her maa vi gøre opmærksom paa, at Arbejdsløshedskassen intet har med disse Udbetalinger at gøre.

Hvor der paa Skemaerne staar, at Arbejdsløshedskassen skal attestere, at den paagældende har opbrugt, er dette at forstaa saaledes, at den paagældende Tillidsmand i Afdelingen, der har foretaget Kontrollen af de Arbejdsløse, og som staar i skriftlig Korrespondance med Hovedkontoret, skal attestere paa Skemaet, at det af Medlemmet opgivne Forhold er rigtigt.

Hovedkontoret har altsaa intet med de gule Skemaer at gøre.

Tilmeldingen til de kommunale Arbejdsanvisningskontorer.

Herved henledes atter Opmærksomheden paa, at ethvert Medlem, der er arbejdsløs, hvad enten han er berettiget til vedtægtsmæssig Understøttelse eller fortsat Hjælp, skal være tilmeldt det kommunale Arbejdsanvisningskontor som ledig. Er et Medlem ikke tilmeldt som ledig til det kommunale Arbejdsanvisningskontor, er han ikke berettiget til vedtægtsmæssig Understøttelse og kan absolut ikke modtage fortsat Hjælp, Tillægshjælp eller Børnetillæg. Det gælder derfor om at have denne Side af Sagen — Samarbejdet mellem Afdelingerne og de kommunale Arbejdsanvisningskontorer — i den nøjagtigste Orden.

Af en her paa Kontoret foretagen Undersøgelse har det vist sig, at der i adskillige Afdelinger har været Uorden med Hensyn til dette Forhold, men efter at Arbejdsløshedskassen har tilskrevet de paagældende Afdelinger og igen faaet Svar fra disse, haaber vi nu, at Sagen ogsaa for disses Vedkommende er i Orden.

De udsendte Cirkulærer.

Vi henleder atter Opmærksomheden paa, at Arbejdsløshedskassen i Slutningen af Januar Maaned udsendte 2 Cirkulærer til Afdelingernes Formænd. Er der Afdelingsformænd, der endnu ikke har modtaget disse Cirkulærer, bedes de derfor snarest skrive til Arbejdsløshedskassen herom. De vil da pr. omgaaende faa Cirkulærerne tilsendt.

For at man altid kan være sikker paa, at saadanne Forsendelser kommer i rette Hænder, anmodes Afdelingerne om, saa snart der foretages Forandring i Valg af Tillidsmænd, da at meddele det til Arbejdsløshedskassens Hovedkontor.

Ekstrakontingentet.

Paa dertil given Foranledning skal man henlede Opmærksomheden paa, at det Ekstrakontingent, der udskrives af Arbejdsløshedskassen, skal indsendes direkte til Arbejdsløshedskassens Hovedkontor og indbetales paa Postgirokonto Nr. 1624. Det maa ikke indsendes til Landarbejderforbundet og maa aldrig indsendes sammen med det ordinære Kontingent.

Husk: Ekstrakontingentet indbetales paa Postgirokonto Nr. 1624, Landarbejdernes Arbejdsløshedskasse.

Paa Foranledning af en Udtalelse til Pressen af Arbejdsdirektør Vater har adskillige Blade beskæftiget sig med det af Kassen udskrevne Ekstrakontingent. Hvor langt visse Blade har været fra Sandheden fremgaar af, at bl. a. »Nationaltidende« har meddelt, at Arbejdsløshedskassen har udskrevet et Ekstrabidrag, der andrager 50 Kr. pr. Medlem.

Arbejdsløshedskassen har udsendt et Dementi heraf og haaber, at disse Meddelelser ikke skal bringe Misforstaaelse hverken blandt de organiserede Landarbejdere eller blandt de uorganiserede.

Det udskrevne Ekstrabidrag vil kun andrage et Beløb af 2 eller 3 Ugers normal Udgift i Januar Kvartal, medens et Bidrag af 50 Kr. pr. Medlem — som af Bladene fejlagtigt meddelt — vilde give et Beløb, der med Tilskudene vilde dække Kassens Udgifter for ca. 1½ Aar.

Man ser heraf, hvor urigtig Meddelelsen i visse Blade har været.

Husk 31. Marts!

Man henleder allerede nu Tillidsmændenes og Medlemmernes Opmærksomhed paa Bestemmelsen i Vedtægternes § 16, der siger, at Medlemmerne er forpligtet til i første Halvdel af hver Maaned at erlægge deres Bidrag. Undlades dette i 2 paa hinanden følgende Maaneder, udslettes Vedkommende og kan kun optages i Henhold til § 6. I sidste Stykke af Paragraffen hedder det: »Ved Regnskabsaarets Udgang gælder denne Restancefrist dog ikke, idet alle skyldige Bidrag, ogsaa for Marts Maaned, skal være betalt inden hvert Aars 31. Marts. Er dette ikke sket, udslettes Vedkommende i Henhold til ovenstaaende Regel.«

Da vi nu snart nærmer os den 31. Marts, gælder det om, at Kassererne og Opkræverne faar sat rigtig Gang i Opkrævningen, saaledes at ingen, eller i hvert Fald kun faa Medlemmer, staar til Restance for flere Maaneder, naar vi naar Marts. Det er jo en kendt Sag, at jo større Restance, et Medlem har om Vinteren, jo vanskeligere er det at faa Kontingentet ind.

Man haaber, der skal blive sat saa god Gang i Opkrævningen, at ethvert Medlem naar at faa betalt sit Kontingent inden 31. Marts, saaledes at man kan undgaa at slette Medlemmer af den nævnte Aarsag.

Sofus Westergaard.

Dræningsoverenskomsten og Lønreguleringen.

I den Dræningsoverenskomst, vi den 19. Februar 1925 sluttede med Arbejdsgiverforeningen for Land- og Skovbrug i Maribo Amt findes i § 10 en Bestemmelse om, at Lønningerne skal reguleres med ½ pCt. pr. Point, Pristallet forandres.

I Henhold hertil er der afholdt et Fællesmøde mellem Organisationerne ang. Udregning af Pristallets Virkninger paa denne Overenskomst, og hvor følgende vedtoges:

Ved et i Dag afholdt Fællesmøde mellem Landarbejderforbundet og Arbejdsgiverforeningen for Land- og Skovbrug i Maribo Amt angaaende Udregningen af Reduktionen for den mellem Parterne under 19. Febr. 1925 afsluttede Overenskomst om Dræningsarbejder, enedes man i Henhold til § 10 i Overenskomsten om følgende:

Da Pristallet fra Februar 1925 til Februar 1926 er faldet med 27 Points, og da Overenskomstens § 10 fastsætter, at Lønningerne reguleres med ½ pCt. pr. Point, vil Akkordpriserne være at reducere med 13½ pCt. fra 16. Februar 1926, og Timelønnen fastsættes til 1 Kr. 08 Øre fra samme Dato.

Reduktionen af Akkordpriserne foretages saaledes:

De i Overenskomsten af 19. Februar 1925 § 7 anførte Akkordpriser benyttes ved Udregningen af de enkelte Arbejder, og ved Udbetalingen fradrages 13½ pCt.

Nykøbing F., den 13. Februar 1926.

For Landarbejderforbundet:
(sign.) Oscar Levinsen.

For Arbejdsgiverforeningen for Land- og Skovbrug i Maribo Amt:
(sign.) J. Overgaard.
(sign.) Chr. Olsen.

Roearbejdet.

Medlemmer, der ønsker Roearbejde i kommende Sæson, gøres opmærksom paa omstaaende Skema, som i udfyldt Stand bedes tilsendt Landarbejderforbundet, Azaleavej 22, København, Valby.

Forbundet har i Januar 1926 modtaget nedennævnte Kontingent m. v.

SJÆLLAND	For Jan.	For Decbr. &Restanc	Afdelings-materiale
Aarby	239,50		
Allerslev	47,00		
Alsted		45,00	
Aversi-Thybjerg	147,50		
Baarse		37,50	
Benløse		154,00	
Bjergby-Mørkøv	76,00		
Bogø	77,75		1,20
Borre (Møen)	80,50		
Borsholm	39,50		
Borup		48,00	
Boslunde	38,00		
Brorup-Valby	124,00		8,00
Dalby	28,00		1,00
Dalmose	28,00	40,00	
Dame-Fanefjord (Møen)	207 75		16,00
Damsholte (Møen)	437,0		11,45
Egerslevmagle	45,00		
Everdrup		60,25	
Faxe		122,00	
Fensmark	39,25		2,60
Flakkebjerg	12,00		—,65
Fodby	60,00		1,00
Fredensborg	36 00		
Frøslev	28,00		
Fuglebjerg	198,25		5,00
Fuglede	192,75		
Følleslev-Særslev	12,00	37,00	
Ganløse	40,00		—,64
Gevninge-Herslev	65,00		
Gimlinge	12,00	12,00	
Gissegaard-Nordrup		62,50	
Glumsø	38,00		4,00
Gunderslev	88,50		
Gundsølille		50.00	
Gundsømagle	39,00		
Haarlev		32,00	
Hammer		30,00	
Haraldsted		194.00	
Haslev	13,50	16,00	8,44
Hastrup-Særløse	20,00		
Hellested	36,00		2,00
Helsinge-Drosselbjerg	124,00		
Helsinge-Valby	24 00		
Herfølge	100,50		
Herlev	88,75		2.60
Herlufmagle	58,00		1,35
Herstederne	129,00	41,75	
Hillerød		37,00	
Hjembæk	127,00		
Hjertebjerg (Møen)	161,00		1,40
Hyllinge	148,75		7 60
Hørve	68,00		10,00
Jordløse		40,00	
Jungshoved	53,00	65,25	—,65
Jydstrup	147,25		
Jægerspris	32,25		
Karlslunde	84,00		
Kr. Hyllinge		89.00	
Kirkerup	59 50		—,35
Kr. Saaby-Rye-Sonnerup		60,00	2,75
Kjøng	134 00		4,00
Klippinge		62,00	
Kongsted	188 75		
Konstrup-Tølløse	117,00		4,00
Korsør	24,00		
Kundby	139 00		
Kværkeby	12,00	20,00	
Lejre	42,00		
Lellinge	34,00	48,50	
Lundby	32,00		

SJÆLLAND	For Jan.	For Decbr. &Restanc.	Afdelings-materiale.
Løve	24,00		—,85
Magleby (Møen)			
Mern	182,25		23,25
Munke-Bjergby	28,00		5,64
Mørdrup	49,50		
Nidløse	40,00		1,75
Nordrup	46,00		
Nyraad		8,00	2,35
Nærum	132,25		
Næstelsø-Brandelev	90.00		2,00
Ondløse	94,25		
Ottestrup-Sorterup		54,00	
Ourø	13,00	13,00	
Præstø	66,25		
Raklev	84,50	92,50	9,45
Regstrup	40,00	40,00	
Ringsted	52,50		9,00
Roholte			
Ruds-Vedby	164,50		1,00
Rønnebæk			
Rørby	28,00		—,90
Samsø	319,50		3,00
Sengeløse	112,50		7,00
Skamstrup	124,00		
Skibby	151,75		6,00
Skørpinge-Faardrup	26,25		
Slangerup	82,75		
Sludstrup	73,00	78,50	3,09
Smørum	131.25		
Snesere	132,50		6,25
Sneslev	52,00		
Sorø			
Spjellerup	40,00		
Stege (Møen)	128,50		
Stenmagle	8,00	20,00	—,35
Stensved	150,00		
Stigsnæs	166,50		
Stillinge	76,00		1,00
Storehedinge	76,50	92,00	
St. Merløse	270,00		
Svallerup	36,25		
Sværdborg	48 0	74,00	2,00
Syv	24 00		—,40
Sæby-Buerup	171,25		4,75
Terslev		239,00	
Thestrup	128,50		1,00
Thorslunde-Ishøj	68,00		
Thune	57,50		7,64
Thureby	105,75		3,00
Tjæreby			
Tornemark			
Tudsenæs	20,00		4.25
Ubby	59,75		4,50
Uggerløse	36 00		1,50
Ulsø	184.25		
Valløby-Taarnby	62.00		
Vejlø	173,25		8,40
V. Egede			
Vetterslev-Hømb		27,25	
Viemose	92,00		
Viskinge		332,50	
Volderslev-Gørslev		36,00	
Vordingborg	160,00		
Ølstykke	51,00		7.75
Ørslev	106,50		
Ørsted	44.00		

hvorfor herved kvitteres $^{8}/_{2}$ 26.

Lorents Petersen.

SKEMA

til

foreløbig Oplysning om, hvem der ønsker at paatage sig Roearbejde i

Sommeren 1926.

Undertegnede, som er godt kendt med Roearbejde, specielt Sukkerroearbejdet, vil i Sommeren 1926 paatage sig Lugning og Optagning af ..... Tdr. Land Roer, hvoraf jeg ønsker Hovedparten med Sukkerroer.

Denne min Henvendelse sker dog kun under Forudsætning af, at der opnaas en tilfredsstillende Overenskomst mellem Arbejdsgiverorganisationerne og Landarbejderforbundet om Roearbejdets Betaling, og at jeg, naar saadanne Overenskomster er sluttet, faar disses Betingelser tilsendt samtidig med, at jeg underskriver det endelige Skema angaaende Udførelse af Roearbejde.

Følgende Spørgsmaal bedes besvaret:

1. I Hvilken Del af Landet eller hos hvilken nærmere angivet Arbejdsgiver ønsker Du Roearbejdet?

   .....

   .....

   .....

2. Er Du gift? .....

3. Ønsker Du Roearbejdet paa Egnen, hvor Du er bosiddende?

   .....

   eller

4. ønsker Du, at vi skaffer Dig Bolig i den Egn, hvor Du skal have Roearbejdet, i saa Tilfælde, hvor mange Børn? .....

5. Er det en Betingelse for, at Du tager Roearbejdet, at Du faar Kost og Logi paa Gaarden, hvor Du skal arbejde? .....

den ..... 1926.

.....

Navn

.....

Bopæl

.....

Poststed

Angivelse af nøjagtig Adresse er nødvendig.

Skemaet bedes udfyldt rigtigt og nøjagtigt, og alle Spørgsmaalene besvaret, og det bedes derefter indsendt til **Landarbejderforbundet, Azaleavej 22, København—Valby.**

Husk at skrive tydelig, nøjagtig og udførlig Adresse.

Efterlysning.

Hvis nogen Tillidsmand faar Besøg af Medlem Nr. 61607 Anthon Thøgersen, anmodes de om at indsende hans Bog hertil sammen med en Meddelelse om, hvorfor den indsendes.

Aarsagen til Indkaldelsen af Bogen paa denne Maade er, at Medlemmet forleden Dag var i Overfussing og fik Rejsehjælp til Nakskov. Nogle faa Dage efter aflagde han Besøg i Voldum-Rud Afdeling, hvor han atter fik Rejsehjælp til Kappel Afdeling i Nærheden af Nakskov. — Medlemmet har saaledes hævet Rejseunderstøttelse 2 Gange til samme Rejse.

I Anledning af ovenstaaende skal indskærpes som saa ofte før, at Afdelingerne ikke maa udbetale Rejsehjælp til andre Medlemmer end de, der er hjemmehørende i Afdelingen og er Afdelingen og Tillidsmændene bekendt.

De omrejsende Medlemmer, der som Anthon Thøgersen slaar Plat paa Afdelingen, skal blankt afvises.

Sofus Westergaard.

Dovenskab.

Lolland-Falsters Planteavlsforening afholdt for nogen Tid siden Møde i Nakskov, hvor Professor Bandorff og Forsøgsleder Vestergaard holdt Foredrag om nogle Forsøg, som sidste Sommer var gjort i Roemarkerne paa Lolland. Man drøftede paa dette Møde meget indgaaende de Forsøg, man havde gjort med Hensyn til Pasningen af Roerne, og man beskæftigede sig særlig med Lugningsarbejdet og det Arbejde, som Arbejderne præsterede i Roemarkerne, og selvfølgelig gik Arbejderne heller ikke Ram forbi ved den Lejlighed. Mærkelig nok beskæftigede ingen af Mødets Talere sig med Spørgsmaalet om Jordens Kultivering med Plov, Kultivator og andre Redskaber, som dog er den første Betingelse for den bedste Plantebestand; men ifølge Referatet af Mødet har man kun bskæftiget sig med den af Arbejderne udførte Lugning samt drøftet Fremtidsudsigterne for Rensning med Motorkraft.

Under Diskussionen fremkom Godsejer Ehr. Frederiksen, »Nøjsomhed«, med en Udtalelse om, at hans Fader havde sagt, at man skulde hakke Sukkeret inde i Roerne, men, fortsatte Hr. Frederiksen, det kan man ikke faa Arbejderne til; vi maa have mere Hestekraft, jo mere den omsiggribende Dovenskab tager Overhaand. Man maa forbavses, naar man læser en saadan Udtalelse af en kultiveret Mand, staaende i en kultiveret Forsamling at udslynge en Løgn om de Mennesker, som Godsejeren fra »Nøjsomhed« og ligestillede kan takke for deres Eksistens; for i det Øjeblik, at Arbejderne kom i Tanker om, at de vilde leve Livet lige saa luksuriøst og behageligt som de store Landmænd, med andre Ord være netop dovne, da saa det sort ud for Godsejerne og Jorddrotterne.

Jeg fik sagt, at Hr. Godsejer Frederiksen udslyngede en Løgn om Arbejderne, det er et kraftigt Udtryk, men dog ikke for kraftigt, for enhver, som kender blot en ganske lille Smule til Landarbejdernes Virksomhed, ved ogsaa, at disse Mennesker i Roetiden har baade 14 og 16 Timers Arbejdsdag. Tag blot i Roetiden en Tur ud ad Landevejen ved 5-Tiden om Morgenen, da vil man faa at se de dovne Landarbejdere ligge imellem Roerækkerne, kom forbi om Aftenen ved 8- og 9-Tiden, da vil man se de samme Mennesker

pleje deres Dovenskab imellem Roerækkerne, med samt deres Koner og deres Børn. Det ligger lige for at oplyse, at Arbejdsgiverforeningen hos nogle af deres Medlemmer har søgt Oplysning om, hvor længe en Landarbejder er om at passe 1 Td. Land Roer med Lugning 3 Gange og Optagning, og nogle af de indkomne Oplysninger gik ud paa, at dette blev udført paa ialt 12 Dage. Jeg spørger nu Godsejer Frederiksen, kan De luge 1 Td. Land Roer 3 Gange og tage det op paa ialt 12 Dage, eller rettere sagt paa kortere Tid, for naar Landarbejderne er dovne, og de bruger 12 Dage til dette Arbejde, saa maa De, som vel ikke er doven, kunde gøre det paa mindre Tid. Hvis De ikke kan dette, maa vi maaske være fri for Deres sjofle Omtale paa offentlige Møder, og jeg forventer, at De i Sommer viser, hvad en Mands passende Arbejde i Roemarkerne bør være. Jeg skal gerne være til Tjeneste og tage Række op og Række ned sammen med Dem, og lad os se Resultatet heraf.

Man maa harmes, naar man Gang paa Gang igennem Referater og lignende faar konstateret, at Landbrugets Repræsentanter ved enhver given Lejlighed, hvor de er sammen, kritiserer Arbejderne, og den ene Gang efter den anden raaber op om, at disse skal ned med Lønnen. Men — der er maaske en Undskyldning for de Herrers Optræden, og det skulde da være denne, at de ikke rigtig kender Livet, som deres Arbejdere lever med en evig Kamp for at faa det daglige Brød. Jeg indbyder da saavel Hr. Godsejer Erh. Frederiksen som enhveranden Jorddrot til en Tur ud omkring i Arbejderhjemmene paa Herregaardene paa Vestlolland; jeg tvivler meget paa, at de Herrer nogen Sinde efter en saadan Tur vil kunne dulme den Menneskelighed, som trods alt findes i enhver, — og lige fuldt kritisere disse Mennesker; jeg tror tværtimod, at de Herrer vilde undres over, at disse Mennesker kan leve under disse Kaar, og det blot fordi, at Behagelighed, Luksus — og Dovenskab, kan trives ikke hos Landarbejderne, men hos visise andre.

Viggo Schwartz,
Gloslunde pr. Nakskov.

Skibby Afdeling fejrer 10-Aars Stiftelsesfest.

Søndag den 21. Februar kan Skibby Afdeling fejre sin Tiaars Stiftelsesfest, idet den blev oprettet i 1916.

Det var den første Afdeling af vort Forbund i denne Landsdel, og den er bleven Moderafdeling for hele vor Bevægelse i Hornsherred.

Afdelingen begyndte med et Medlemsantal paa 16. Blandt Afdelingens Tillidsmænd var vor Kammerat, nuværende Hovedbestyrelsesmedlem Ludv.Andersen, Skibby, der dengang var bosat i Mandrup; han blev første Gang valgt som Revisor, senere beklædte han i flere Aar Posten som Formand. Den første Bestyrelse bestod iøvrigt af følgende: Jens P. Hindberg (Formand), Lorentz Andersen (Næstformand), Axel Wang (Kasserer), Hans Hansen, Vilh. Rasmussen, Chr. Larsen og Axel Sørensen.

Den unge Organisation vakte baade Opsigt og imellem Arbejdsgiverne tillige Raseri i det konservative Hornsherred, og Lederne var ofte Genstand for Chikaneri og Forfølgelse, hvad der bl. a. gav sig Udslag i, at Afdelingen i Løbet af 1½ Aar skiftede Formand 3 Gange, men trods alt voksede Afdelingen i Medlemsantal og var i 1918 oppe paa 145 Medlemmer, fordelt over Hornsherred. Man gik nu til at dele den i en Række Lokalforeninger. En Tid var Afdelingerne i denne Landsdel som bekendt sammensluttet til en Hovedafdeling, for hvilken Ludvig Andersen var Formand.

Stiftelsesfesten fejres ved et Møde paa Søndag i Skibby Kro, hvor bl. a. Oscar Levinsen, der holdt det stiftende Møde, vil tale.

Ovenfor bringer vi et Fotografi af Skibby Afdelings nuværende Bestyrelse. Siddende ses fra venstre Ludvig Andersen, Julius Sørensen (Formand) og Peter Olsen. Staaende fra venstre ses Axel Knudsen, Simon Johansen, Marius Olsen og Emil Rasmussen.

Vi ønsker Afdelingen til Lykke paa Fødselsdagen og haaber, den i Fremtiden vil forstaa at hævde sine gode gamle Traditioner.

Tak!

Da det er os umuligt at takke hver enkelt, som har vist os Opmærksomhed ved vort Sølvbryllup, beder vi dem gennem disse Linier modtage vor hjerteligste Tak.

En særlig Tak til Landarbejderforbundets Herløv Afdeling for Gaven, som blev os overrakt paa Højtidsdagen.

Marie og Carl Andersen,
Vandværksvej, Herløv.

DET DANSKE
GØDNINGS-KOMPAGNI

Forsøgene i 1925 viser,

at 15½% Tysk Kalksalpeter BASF,

som det maatte forudsættes, havde samme Virkning som anden Salpeter — men Kvælstoffet i 15½% Tysk Kalksalpeter

kan købes **15%** billigere end i anden Salpeter!

FRA AFDELINGERNE

Stillinge Afdeling.
Ekstraordinær Generalforsamling afholdes hos Hans P. Hansen, Kjelstrup, Lørdag den 20. Februar Kl. 8 Aften. Medlemmerne bedes erindre Kontroltiden 9—10, Lørdag 2—3. Medlemmer, der ikke overholder ovennævnte Klokkeslet, bliver ikke afkontrolleret.
Erik Hansen.

Vester Egede Afdeling
afholder ekstra Generalforsamling Lørdag den 20. Februar Kl. 7 Aften hos Arbm. Otto Nielsen, Hæsede Skov, hvortil alle Medlemmer bedes møde, da der er vigtige Ting paa Dagsordenen.
NB. Bestyrelsen bedes møde Kl. 6½.
Lars Jensen.

Under dansk Flag

direkte

til **Canada**

Alle Oplysninger om Forholdene, Rejsen, hvorledes Nyankommende hjælpes til Arbejde etc. faas ved at skrive efter vore illustrerede **Haandbøger, der gratis** sendes overalt.

Danske Skibe afgaar regelmæssig fra København **direkte til Halifax (Canada),** og Billetter udstedes herfra direkte til Bestemmelsesstedet saaledes, at Rejsen ingen Besværligheder forvolder.

Skandinavien Amerika Linien
Kongens Nytorv 8, København K.
Agenter over hele Landet.

Mern Afdeling
afholder ekstraordinær Generalforsamling paa Mern Afholdshotel Lørdag den 27. Februar Kl. 7 Aften. 1. Behandling af Ekstrakontingentet til Arbejdsløshedskassen og Vedtagelse af Opkrævningsmaaden. 2. Forslag fra Bestyrelsen om Nedsættelse af Priskuranten for sine Medlemmer i en vis Periode. 3. Eventuelt.
Alt Kontingent maa være betalt til 31. Marts.
Vald. Hemmingsen.

Sæby-Buerup Afdeling
afholder ekstra Generalforsamling i Buerup Forsamlingshus Onsdag den 24. Febr. Kl. 7½ Aften. De Medlemmer, der staar til Restance, erindres om, at den Tid nu staar for Døren, da dette maa betales.
Chr. Larsen.

Jungshoved Afdeling
afholdt den 11. Februar Generalforsamling, hvor Overenskomstforholdene blev drøftede og Hovedforbundets Resolution blev godkendt; endvidere blev det vedtaget at yde 4 Kr. hver i Ekstrakontingent, som skal være betalt senest 15. April. Det bemærkes, at de 4 Kr. er for Understøttelse, vi har faaet fra 1. April 1925 til 2. Februar 1926. Resten bliver drøftet paa den ordinære Generalforsamling i Marts.
Niels Rasmussen.

Fuglede Afdeling
afholder Møde Søndag den 21. Februar Kl. 2 Eftm. hos Viktor Fogt, Aagaard, hvor Medlemmerne bedes give Møde for at drøfte Spørgsmaalet ang. Ekstrakontingentet.
Bestyrelsen.

Ruds Vedby Afdeling
afholder ekstra Generalforsamling paa Ruds Vedby Afholdshotel Lørdag den 27. Februar Kl. 7½ Aften med følgende Dagsorden: 1) Ekstrakontingent til Arbejdsløshedskassen. 2) Overenskomstsituationen. 3) Indkomne Forslag. 4) Eventuelt. Mød nu alle, Kammerater!
Ludvig Dahl.

Helsinge-Drøsselbjerg Afd.
afholder ekstra Generalforsamling paa Mullerup Kro Lørdag den 20. Februar Kl. 7 præcis. Dagsorden: Paaligning af Ekstrakontingent. Mød nu alle op og giv Eders Mening tilkende.
Julius Christensen.

Benløse Afdeling
afholder ekstra Generalforsamling Lørdag den 20. Februar Kl. 7½ Aften hos Gæstgiver Petersen, Tokio, Ringsted. Medlemmerne bedes møde talrigt, da vigtige Sager er paa Dagsordenen. Medlemmerne bedes erindre, at alt Kontingent skal være indbetalt inden 31. Marts for at undgaa at blive slettet.
Bestyrelsen.

Fodby Afd.
afholder ekstraordinær Generalforsamling hos Thorvald Nielsen, Fodby, Lørdag den 20 ds. Kl. 7½. Dagsorden: Opkrævning af Ekstrakontingent. Generalforsamlingen er beslutningsdygtig uanset de Mødtes Antal.
Hans Christensen.

Borup Afd.
afholder ekstraordinær Generalforsamling paa Borup Kro Søndag den 21. Februar Kl. 6 Aften. Alle Medlemmer bedes møde.
Bestyrelsen.

Stigsnæs Afd.
afholder stor offentlig Præmiemaskerade Søndag den 21. ds. Kl. 6 i Magleby Samlingshus. Maskeradegarderobe forefindes.
Lars P. Hansen.

Slangerup Afd.
afholder Medlemsmøde paa Slangerup Gæstgivergaard Søndagen den 28. Februar Kl. 3 Eftermiddag. Mød nu godt op, da der skal forhandles om Ekstrakontingent.
Bestyrelsen.

Slangerup Afd.
afholder Dilettantforestilling paa Slangerup Gæstgivergaard Søndag den 21. ds. Kl. 6½ præcis. Der opføres »101 er ude« og »Den udbrudte Slave«. Derefter Bal saalænge Tilladelse gives.
Bestyrelsen.

Skibby Afd.
Som det er Medlemmerne bekendt afholder Afdelingen 10 Aars Stiftelsesfest paa Skibby Kro Søndag den 21. Februar Kl. 6. Følgende Afdelinger er indbudt: Dalby, Jægerspris, Kr. Hyllinge, Rye-Sonnerup, Herslev-Gevninge og Slangerup. Som Talere kommer Oscar Levinsen, Sofus Westergaard og Redaktør Bram, Frederiksværk. Da det jo er vort Forbunds bedste Talere, forventer vi god Tilslutning. Medlemmerne i Sønderby gøres herved bekendt med, at Bilen kører fra Sønderby Kl. 5¼, Østby Kl. 5½ og Skuldelev Kl. 5¾. Til den Tid maa vi jo være færdige, da Bilerne ikke venter. De Medlemmer, som har Sangbog, bedes tage den med. Sangbogen kan faas ved Festen.
Julius Sørensen.

St. Merløse Afdeling
Medlemmerne erindres om at indbetale al Restance til Undertegnede senest den 20. Marts, da de ellers vil blive slettet.
Anton Wintcentsen.

Fensmark Afdeling.
Stort Møde afholdes paa Holme Kro Lørdag den 20 Februar Kl. 7½ Aften. Som Taler kommer til Stede Sofus Westergaard, København. Alle Arbejdere med Hustruer indbydes. Efter Mødet fælles Kaffebord.
Bestyrelsen.

Storehedinge Afdeling
afholder ekstra Generalforsamling Lørdag den 20. ds. Kl. 7½ paa Hotel »Stevns«. Medlemmerne bedes møde talrigt, da det drejer sig om Ekstrakontingent.
Formanden.

Tune Afdeling
afholder ekstraordinær Generalforsamling Onsdag den 24. Febrpar Kl. 7½ i Tune Gymnastikhus. Dagsorden: Landsoverenskomstens Opsigelse og Ekstrakontingent til Arbejdsløshedskassen. Alle Medlemmer bedes møde for at tage Bestemmelse om Ekstrakontingentets Fordeling blandt Medlemmerne. For at undgaa Udslettelse, bedes Kontingent-Restancer indbetalt snarest.
Bestyrelsesmøde afholdes samme Aften samme Sted Kl. 7 præcis.
Olaf Christiansen.

Stor Præmiegaade.

„Hvor er Mestertyvenes Konges Overmand? ? ?“

Alle faar Præmie og enhver kan deltage.

Som en mægtig Reklame for vort Forlag, har vi besluttet at uddele for 50,000 Kr. nyttige Præmier til Læserne. *Enhver faar en af disse nydelige Præmier*, og ingen faar en ringere Præmie, end en af de her afbildede Genstande.

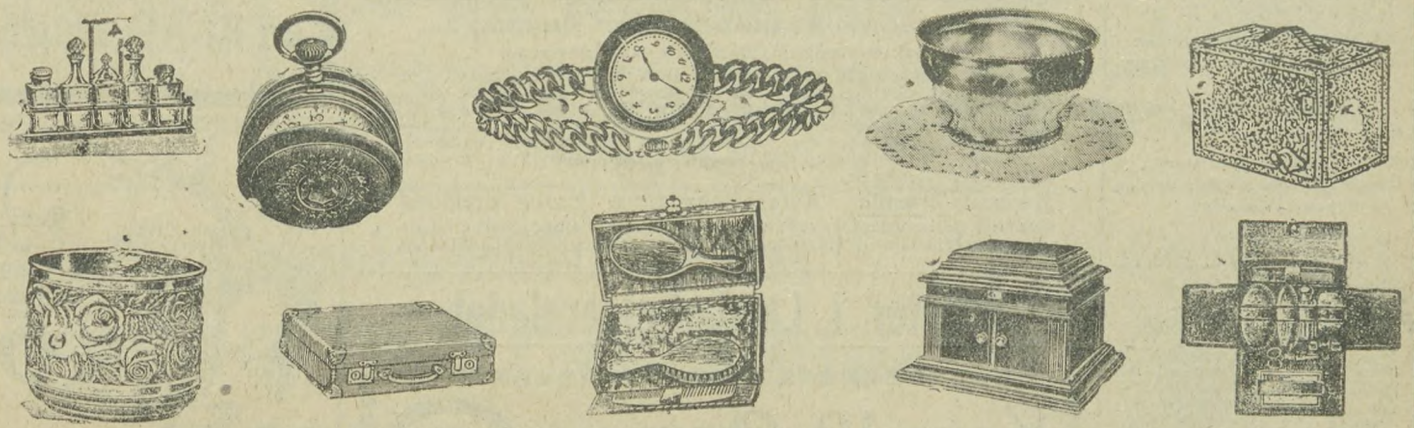

For at kunne deltage i denne store Præmieuddeling, forlanges der, at De skal kunne besvare følgende Spørgsmaal: **„Hvor er Mestertyvenes Konges Overmand?“**

Nedenstaaende vil De finde hans Visitkort, men som den hemmelighedsfulde, mystiske Person, han er, har han skrevet Byens Navn, i hvilken han bor, i Codeform, ved at stille Bogstaverne forkert sammen. Nu gælder det om, at De kan finde ud af hvad Byen hedder, ved at stille Bogstaverne rigtig sammen igen. Det er slet ikke saa let en Sag, men naar De læser hele Annoncen igennem med Eftertanke, saa vil De finde Byens Navn nævnt et Sted.

Bemærk! Naar De saa har fundet Byens Navn, saa behøver De kun at skrive dette paa nedenstaaende Kupon, sammen med tydelig Navn og Adresse, og sende den til os. *De har saa aldeles gratis vundet en af ovenstaaende smukke Præmier*, som straks vil blive tilsendt. For at kunne deltage i denne store, flotte Præmiuddeling, maa vi tillige stille den lille Betingelse til Dem, at De samtidig bestiller nedendenstaaende store Bogpakke, som indeholder alle nedenstaaende spændende Romaner, hele Serien sælger vi nu for kun Kr. 4,95 plus Forsendelse.

Mestertyvenes Konges Overmand har sikkert de fleste af Læserne hørt Tale om; denne enestaaende dristige, snarraadige, hemmelighedsfulde og mystiske Person, som optræder samtidig som Mestertyv og Detektiv, ja, som ved sine enestaaende, forbløffende Bedrifter, ligefrem sætter Paris paa den anden Ende, og samtidig med, at han sætter Pariserpolitiet graa Haar i Hovedet, arbejder han selv som Detektiv, og klarlægger de Forbrydelser, der er opgivet af Politiet som uløselige Gaader. Disse Romaner er saa spændende og fængslende skrevet, at enhver bør læse dem.

Vor tidligere Pris for hele denne Bogpakke er ellers Kr. 8,40, nu er den nedsat til kun Kr. 4,95 plus Forsendelse pr. Efterkrav.

Mestertyvenes Konges Overmand

P. R. A. I. S.

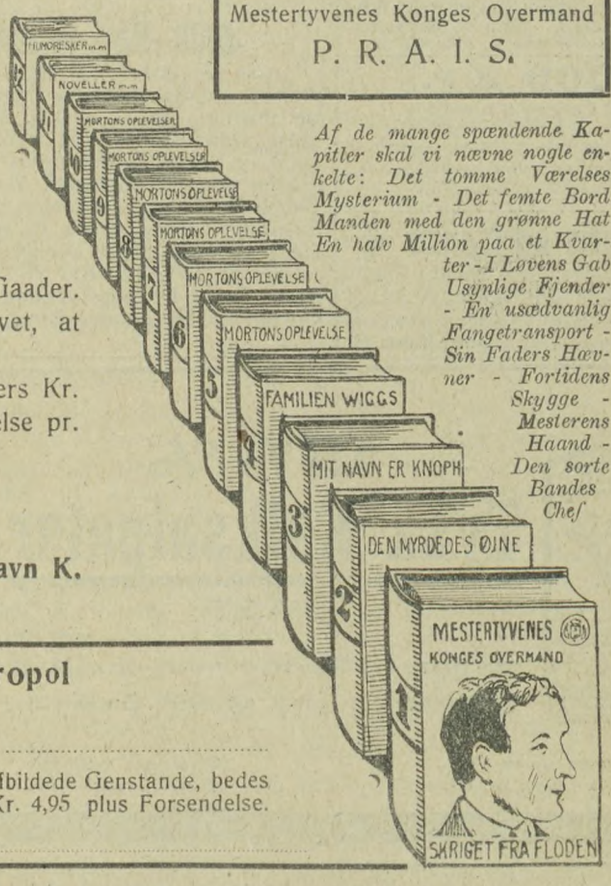

Af de mange spændende Kapitler skal vi nævne nogle enkelte: Det tomme Værelses Mysterium - Det femte Bord Manden med den grønne Hat En halv Million paa et Kvarter - I Løvens Gab Usynlige Fjender - En usædvanlig Fangetransport - Sin Faders Hævner - Fortidens Skygge - Mesterens Haand - Den sorte Bandes Chef

Forlaget METROPOL

Rosengaarden 4 **København K.**

Præmiekupon til Forlaget Metropol

Rosengaarden 4 — København K.

Mestertyvenes Konges Overmand bor i Byen .....

Paa Betingelse af, at jeg aldeles gratis faar en af ovenfor afbildede Genstande, bedes De samtidig sende mig den store Bogpakke; hele Serien for Kr. 4,95 plus Forsendelse.

Navn: ..... *Adresse:* .....

Har De tænkt paa Udvandring?

Ved De da, at *Canada* byder Dem gunstige Chancer

at den canadiske Regering har en særlig Plan for Familier med Landbrugserfaring,

at De paa rette Aarstid kan rejse til sikret Arbejde,

at Canadian Pacific har de største og eleganteste Baade paa Canada og den bedste Togtjeneste i Canada?

Skriv til Generalagenturet:

CANADIAN PACIFIC, Afd. 12
Raadhuspladsen 47, København

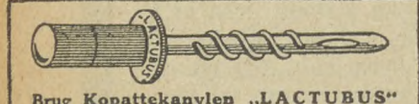

Brug Kopattekanylen „LACTUBUS" (Verdenspatenteret) **Den eneste, der duer. Pris Kr. 3,50. M. Bondesen, Horsens.**

Modersprøjten „Vulkana"
Nedsatte Priser. 7, 8 og 9 Kr. med alle Rør 10, 12 og 13 Kr. Billigere 5—6 Kr. Udskyldningsp, 2 Kr. pr. Æske. Pr. Efterkr. eller Frimærker. Forlang ny ill. Prisliste gratis over alle Gummi-Toilet-, Sanitetsvarer, Fyrværkeri og Bøger. **Firmaet Samarïten** Københavh K Afdeling 29

3000 Kr.
I Bifortjeneste
aarlig opnaas let af unge Mænd med gode Salgsevner og stor Bekendtskabskreds. Opl. og Prøve gratis mod Porto. Specialmagasinet, Box 227, København B

Gratis og franco
sender vi vort store illustr. Pragt-Katalog over alle Slags hygieiniske Varer, interessante Bøger, Kort etc **Omega Importen, København B**

Spis daglig ægte Bi-Honning.
garanteret ren, fin. uforfalsket.
Billigst i Danmark.
6 Pd. 7 Kr. - 9 Pd. 10 Kr. incl. Spande. - Sendes overalt pr. Postopkrævning. - Bestilling paa mindst 18 Pd. portofrit.
Københavns Honninghus, Graabrødretorv 4. Kbh. K. Telef. 6024. Største og ældste Specialfirma. Grundlagt 1829.
Leverandør til mange offentlige og private Institutioner.

Husmandsbrandkassen for Danmark.
(130,000 Medlemmer. 1100 Mill. Kr. Forsikringssum).
I **Bygningsafdelingen** optages: med **blødt Tag** alle Ejendomme paa Landet, naar Forsikringssummen **ved Indtegningen** ikke overstiger 30,000 Kr., med **blandet Tag**, naar den ikke overstiger 40,000 Kr., og med **haardt Tag**, naar den ikke overstiger 50,000 Kr.
I **Løsøreafdelingen** optages: Løsøre saavel i Købstæder som paa Landet
I **Tyendeafdelingen** optages: Tyendeejendele uden Hensyn til, hvor disse befinder sig i Danmark.
Moderate Præmier. Kulant Behandling. Hurtig Afregning.
Nærmere Oplysninger faas ved Henvendelse til Distriktsforstanderne, Sognetillidsmændene eller til Hovedkontoret, Gl. Kongevej 5, Kbhvn. B. Telf. 5150

Avérter i Landarbejderbladet.

Kun 10 Øre
pr. Dag behøver De at betale for dette elegante prima Ur. Vi sælger det her afbildede Lommeur for kun Kr. 15. Enhver som ønsker det, kan betale dette Beløb afdragsvis paa 5 Maaneder (Kr. 3 pr. Md).
Pengene skal ikke indsendes forud.
De faar Uret straks og samtidig Meddelelse om, hvornaar Afdragene skal erlægges. — Skriv i Dag, men medsend denne Annonce. L. 2.
Vareimporten, København B.

4000 Par jernstærke Militærstøvler.
I Aar har vi haft det Held at kunne købe 4000 Par brugte højskaftede Militærstøvler fra Hærens Depoter. De er selvsagt de stærkeste Støvler, der eksisterer. Men Priserne er de mindste. Vi kan sælge Dem et Par med prima Overlæder og helt nye Kærnesaaler for 8—9 Kr., og vi kan nøjes med 5 Kr. for et Par godt reparerede Støvler med Lædersaaler, 7—8 Kr. med nye Træbunde. Med nye Træbunde og nyt Fedtlæders-Overlæder koster de kun 9 Kr. og er fortrinligt egnede, varme og vandtætte, til Plovbrug. Vi sælger udmærkede højskaftede Drengestøvler (Nr. 34—39 incl.) med nye Træbunde for 7,50—8,50 Kr. Vi sender Dem 2 Par portofrit. Opgiv os Deres Støvle-Nr. eller et Rids af Foden. Vi bytter Støvlerne, hvis De kke passer. **Petersen & Borg,** Nordre Frihavnsgade 61. København Ø.

Ryg
FLAG
hver Dag
en FLAG Dag!

Illustrerede Haandbøger med fuld Beskrivelse af Forholdene i Canada samt Oplysninger om, hvorledes Nyankomne kan hjælpes til Arbejde, faas frit fra Jernbanens Repræsentant,
P. E. la Cour.
CANADIAN NATIONAL RAILWAYS'
(De kanadiske Statsbaner)
Oplysningsbureau Afd. 6
Raadhuspladsen 35, Kbh. B.

Ang. Godsbefordring til Canada og U. S. A. bedes man henvende sig til Banernes Fragtagenter,
E. A. Bendix & Co.
Amaliegade 28, Kbhvn.
Telf. 4544—4342.

CANADIAN NATIONAL RAILWAYS

SKANDINAVIEN AMERIKA LINIE

Eneste direkte Ruter fra København til
Amerika og Kanada
S/S **„United States"** fra København til Halifax (Kanada) og New York den 12. Marts.
S/S **„Hellig Olav"** fra København til Halifax (Kanada) og New York den 26. Marts.
Ingen Pasvisering til Kanada.
Ved Ankomsten til Halifax og Winnipeg vil Liniens egne Repræsentanter være til Stede for at modtage Passagererne og være dem behjælpelige.
Nærmere Oplysninger ved Henvendelse til
Passager-Afdelingen,
Kongens Nytorv 8. (Telf. 4700.)
Gods-Ekspedition er i Kvæsthusgade 9 B. Telf. 6300.

DET DANSKE

GØDNINGS-KOMPAGNI

15½ %
Tysk Kalksalpeter
BASF
samme Virkning – men ca. 15 % **billigere** end anden Salpeter.
Faas gennem vore Forhandlere Landet over.
Ordrer bedes givet i god Tid.

Avertér i Landarbejderbladet.

Redaktør: Marius Olsen. — P. Hansens Bogtrykkeri, Gasværksvej 8. København B.

LANDARBEIDERBLADET
SJÆLLAND

ORGAN FOR LANDARBEIDERFORBUNDET I DANMARK.

Nr. 9. Fredag den 26. Februar 1926. 12. Aargang.

Organisationens fortsatte Fremgang.

Storbondeblade og Arbejdsgiver-Løgne.

Agitationen for Landarbejderforbundet er fortsat i den bedste Gænge og giver stadig gode Resultater. I de sidste 14 Dage har vi dannet 6 Afdelinger, eller ialt 11 nye Afdelinger siden Nytaar, nemlig Tvede Lindet, Tæbring Outrup, Mollerup, Frøslev, Øster Assels, Klovborg, Bindslev, Øster Brønderslev, Sæding, Vivild, Bjerreby og Sandager Holevad. De 9 af disse Afdelinger er i Jylland og de 2 paa Fyn. Hertil kommer, at Jordløse Afd. paa Sjælland er bleven genoprettet og er kommet i god Gænge igen. Saa praktisk talt har vi dannet 12 nye Afdelinger i denne Tid, og endnu en Række nye Afdelinger er under Dannelse. Det er fortrinsvs i Jylland de nye Afdelinger dannes paa Egne, hvor vi i flere Aar intet Fodfæste har haft, men over hele Landet hverves der fortsat nye Medlemmer i stor Udstrækning. I de sidste 3 Uger har vi regelmæssigt afsendt 250 nye Fagbøger pr. Uge, hvilket svarer til 1100 nye Medlemmer om Maaneden.

Storbondebladene og Arbejdsgiverne med er bleven opskræmte af denne store Fremgang for vor Organisation og har naturligvis straks taget deres gamle Middel i deres Tjeneste. For kort Tid siden meddelte Storbondepressen, at Landarbejdernes Arbejdsløshedskasse havde paalignet sine Medlemmer et Ekstrakontingent paa 50 Kr. pr. Medlem, som skulde betales i de kommende Maaneder. Det var, som vore Afdelingsledere ved, fuldkommen fri Fantasi, idet hele Ekstrakontingentet beløber sig til ca. 50,000 Kr. Men Meningen var tydelig nok, nemlig at skræmme Landarbejderne fra at indmelde sig i vor Organisation. Tilgangen fortsættes dog uforandret, idet Landarbejderne dog almindeligvis forstod, dels, at dette var Løgn og dels at nye Medlemmer ikke kan paalignes det Ekstrabidrag, som er paalignet forud for deres Indmeldelse i Forbundet, ligesom de forstaar, at 50,000 Kr. fordelt blandt Organisationens Medlemmer og Afdelinger i Forhold til den modtagne Understøttelse, ikke kunde blive ret mange Kroner pr. Medlem, rent bortset fra, at de Afdelinger, som ingen Understøttelse har faaet, ejheller har noget Ekstrakontingent at betale. Arbejdsgiverne har derefter fundet andre Krøniker at fortælle. Nogle har fundet paa at fortælle de polske Husmænd, at saafremt de indmelder sig i Organisationen eller til Sommer vil deltage i eventuelle Konflikter, saa bliver de sendt hjem til Polen. Ogsaa dette er naturligvis noget Vrøvl, som kun er beregnet paa at forskække de polske Husmænd. Der er aldrig bleven sendt polske Arbejdere hjem, fordi de har indmeldt sig i Forbundet eller har deltaget i dettes Konflikter, og det vil heller ikke ske i Fremtiden. Atter andre Arbejdsgivere ved at fortælle, at Landarbejderforbundet under Forhandlingerne har tilbudt Arbejdsgiverne at nedsætte Landarbejdernes Løn med 10 pCt. og Prisen for Sukkerroerne med 15 pCt. Ogsaa dette er Løgn. Vi har ikke tilbudt Arbejdsgiverne at nedsætte Lønnen med en eneste Øre. Vi har tværtimod sagt til Arbejdsgiverne, at vi ikke vilde forhandle om Nedsættelse af Landarbejdernes nugældende Lønninger, og sagt dem, at vilde de kun tale om Lønnedsættelser, saa havde vi intet at tale med Arbejdsgiverne om. Derfor gik Forhandlingerne i Stykker den 25. Januar, og da Arbejdsgiverne atter sendte Bud efter os den 16. Februar, fik de samme Svar.

Vi er ikke ansvarlige for, hvor tidt Arbejdsgiverne beder os om Forhandlinger, men saa meget maa Arbejdsgiverne gøre sig klart, at saa længe de opretholder deres paa Møderne den 25. Jan. og 16. Febr. fremsatte Krav om Lønreduktioner, er der ingen Basis for Overenskomst med os.

Alt dette er imidlertid kun Manøvrer fra vore Modstanderes Side. Det er jo en gammel Krigskunst at styrke sig selv ved at bringe Forvirring og Mistillid i Modstandernes Rækker. Det er dette Arbejdsgiverne og Storbondebladene nu forsøger paa. Men vore Folk skal ikke lade sig bluffe. Vore Modstandere skal faa samme Resultater af deres Krigspuds, som Pinstrup har faaet af Affæren i Kolindsund, nemlig fornyet Fremgang for vor Organisation og hermed for Landarbejderklassens Sag.

Arbejdsgiverne ser med Forfærdelse paa vor Organisations Fremgang. De véd, at hvert nyt Medlem betyder en Modstander mere, de véd, at hvert nyt Medlem betyder, at Daglønnen bliver saa og saa mange Øre højere. Vi skal i de kommende Maaneder gøre dem endnu mere betænkelige ved en fortsat og energisk Agitation for vor Organisations Fremgang. Hvem vil ikke være med til at gavne Landarbejdernes Sag, hvem vil ikke være med til at slaa Arbejdsgivernes Krav ned og højne Landarbejdernes Løn blot med nogle Ører. Svaret leverer vore Medlemmer og Afdelinger i den kommende Maaned ved Husagitation og ved Indmeldelse af nye Medlemmer.

Tag derfor fat med fornyet Kraft i hver eneste Afdeling. Vi skal ind i hvert eneste Arbejderhjem, ud til hver eneste Herregaards Husmænd, vi skal ud til hver Malkekone, og vi skal have dem alle med. Det kan

naas paa hver Gaard paa Øerne. Naar vi i denne Tid kan organisere Landarbejderne paa de fjerneste Herregaarde i Jylland, hvor Organisation ikke har været kendt i mange Aar, kan vi ogsaa faa alle Herregaardsarbejderne og Lønarbejderne paa Øerne med. Det gælder blot om at man overalt sætter System i Agitationen og gennemfører den, og endelig at man begynder nu straks.

Oscar Levinsen.

Dovenskab.

I Anledning af Hr. Kredsformand Schwartz' Artikel »Dovenskab« i Arbejderbladet, beder jeg den ærede Redaktion give Plads for nedenstaaende:

Mine Udtalelser paa Planteavlsmødet er aabenbart blevet fuldstændig forkert opfattede. Hr. Schwartz nævner, at ingen af Mødets Talere beskæftigede sig med Spørgsmaalet om Jordens Bearbejdning med Plov, Kultivatorer og andre Redskaber. Dette er dog ikke rigtigt, idet mine Udtalelser netop angik og tog Sigte paa den store Betydning, som en intensiv Maskinbehandling i Roemarken har til Opretholdelse af de Roeudbytter, man i Sukkerroedyrkningens første Aar naaede op paa. Medens man tidligere ved gentagne dybtgaaende Haandhakninger saa at sige »hakkede Sukkeret ind i Roerne«, er man nu gaaet over til at skrabe i Stedet for at hakke, og da jeg er af den Formening, at vi ikke kan faa Arbejderne til at genoptage Foretagelsen af den mere besværlige og anstrengende Dybhakning, og at dette nu om Stunder heller ikke vil være økonomisk forsvarligt, maa der lægges saa meget større Vægt paa en hyppig, grundig, dybtgaaende Maskinbehandling, helst paa begge Leder.

At Arbejdspræstationen i Roemarkerne ikke er bleven mindre end den var i tidligere Tid, fremgaar jo tydeligt deraf, at der til samtlige Haandarbejders Foretagelse medgik 16 Arbejdsdage pr. Tønde Land, medens der nu kun medgaar ca. 12 Arbejdsdage.

Kvantitativt er Arbejdsydelsen steget, men — selvfølgeligt — paa den kvalitative Udførelses Bekostning.

Jo hensigtsmæssigere hele Behandlingen af Roemarken planlægges, desto mere rentabel bliver Roedyrkningen, og jo mindre Fare er der for, at denne for vor Landsdel saa vigtige Kultur bør opgives eller om den skal opretholdes, maa medføre en Nedsættelse af Akkordsatserne, udover hvad der vil være forsvarligt overfor Arbejderne.

Jeg skal erkende, at den af mig benyttede Udtryksform har kunnet misforstaas, og jeg vil derfor gerne stærkt fremhæve, at det er min absolute Opfattelse, at ikke alene de Arbejdere, med hvem jeg samarbejder i min egen Bedrift, men langt den overvejende Del af Arbejderstanden, udfører et flittigt og stort Arbejde, der berettiger dem til gode Levevilkaar. En Betingelse for Fremskaffelse af saadanne Levevilkaar er — som ovenfor nævnt — at selve Produktionen er rentabel. At Arbejdsgiveren selv i høj Grad kan og bør medvirke hertil er jeg selvfølgelig ganske enig med Hr. Schwartz i.

Medens jeg i de Aar, hvor det personlige Haandarbejde i Roemarkerne faldt i min Lod, gerne skulde have forsøgt en Konkurrence med Hr. Schwartz, og forhaabentlig med et for mig ganske pænt Resultat, vil en saadan Konkurrence i Øjeblikket uden Tvivl falde uheldigt ud for mit Vedkommende.

Nøjsomhed pr. Købelev, den 21. Februar 1926.

Erhard Frederiksen.

Til Kammeraterne!

Som vore Kammerater sikkert har set, er vor Overenskomst opsagt fra 1. Maj. Arbejdsgiverne ønsker en Nedskæring af vore Lønninger, som jo er smaa, og for de Landarbejdere, som har mange Børn, endnu er Sultelønninger. Lad os derfor gennem vort ærede Blad tale sammen om, hvad Lønningerne er, om der kan nedskæres. Vi har sikkert over det ganske Land talt sammen om de Priser, som gaves for Pasning af Roerne i Sommer, ja det var ikke altid blide Ord, der lød om Overenskomsten, men Fortjenesten har vel ligget forskelligt over Landet, efter som Jorden og dens Beskaffenhed har været. Der var Folk, der kunde tjene 8—10 Kr. om Dagen ved Lugning, og maaske det samme den første Optagningstid, og det er paa denne Fortjeneste, Arbejdsgiverne vil nedskære, men hvad var Arbejdstiden, den tales der ikke om, og for den lukker Arbejdsgiverne deres Øjne; det var sikkert de fleste Roearbejdere i Marken fra Kl. 4 Morgen til Kl. 9 Aften med højt regnet 2 Timers Spise- og Hviletid, altsaa en daglig Arbejdstid paa 17 Timer med en Timeløn paa ca. 60 Øre, saa paa den Konto kan der ikke nedskæres. Heller ikke paa den faste Landarbejders Løn kan der nedskæres, han faar 30 Kr. 60 Øre ugentlig, stigende med Aarstiden til 34 Kr. 20 Øre med et Tillæg i Høsten.

Hvad er 30 Kr. ugentlig om Vinteren for en Familieforsørger med flere Børn? Han kan kun faa den nødvendigste Føde til sig og sine og lidt til den »sorte«, som staar i en Krog i Stuen, til Klæder bliver der intet.

Kreaturpasseren faar Sommerdagløn hele Aaret, 6 Kr. 30 Øre pr. Dag, naar denne malker, men er Arbejdstiden 10 Timer og for nogle endda mere; der maa Arbejdsgiveren huske, at det er en tvungen Stilling for disse Folk, og det kunde ønskes, Forbundet vilde tage et Tag for igen at skaffe Kreaturpasserne nogle af de Fridage, som i sin Tid blev dem berøvet; man kunde foreslaa 1 Dag hveranden Maaned eller 3 sammenlagte Dage, henholdsvis Sommer og Vinter. Hos Kvinderne, som malker, var Utilfredsheden stor, da der blev taget 10 pCt. af Malkelønnen, som nu er 2 Kr. 40 Øre for Malkning af 18 Køer. Disse Kvinder og Mænd taaler ikke yderligere Nedskæringer.

Kammerater, Kvinder og Mænd, alle vi, som skal slide i den sorte Muld, slæbe til Bondens og Herremandens Lade, passe og malke hans Kvæg, lad os sætte Ryg mod Ryg og staa ubrødelig sammen, det gælder vor økonomiske Stilling; vi vil anerkende vort Forbunds Holdning mod Arbejdsgiverne, og medens det er Tid gøre vort bedste for at give Forbundet mere Styrke til at forsvare vore Hjem og Levekaar; vi maa se at finde Vej til den uorganiserede Arbejder og gøre ham forstaaelig, at det nu er Tid, han bliver Medlem; ingen kan med en roligSamvittighed være Sekundant under en eventuel Kamp med Arbejdsgiverne, og for Udfaldet af en saadan Kamp bærer den uorganiserede sit store Ansvar.

Samtidig en Opfordring til Kvinderne om en hjælpende Haand; det er jer, som skal administrere Spisekamret, I ved, hvad det vil sige, Ugelønnen er lille, og skal den skæres ned efter Arbejdsgivernes Ønske, saa er vi saa smaat tilbage paa Vejen mod Sult og Nød, tilbage paa den Vej, som Forbundet i 1916—17 saa smaat begyndte at løfte os op fra. Derfor maa enhver Kvinde være vor Agitator og kræve af sin Mand, at han gør sin Pligt mod Hjemmet, og er han ikke Medlem af vor Organisation, da at opfordre ham til staks at blive Medlem og at slutte op i vore Rækker.

Derfor Kammerater, Kvindar og Mænd, vær alle klar til at tage fat, skaf vort Forbund nye Medlemmer, og Sejren skal blive vor.

C. H.
Egersbernagle Afd.

Afdelingerne begynder nu at feste!

Festernes Tid begynder nu rask omkring i vore Afdelinger, 10 Aar er henrundne, nogle af vore Afdelinger, de første Afdelinger, som kom med, har nu overvundet deres Børnesygdomme, som altid følger med, naar der begyndes paa noget nyt. Der har i de svundne Aar været Bølgegang i enkelte af de Afdelinger, der for 10 Aar siden begyndte med et ret stort Medlemstal, de Medlemmer, der ikke var rankbyggede, forlod igen deres Fagforening til Skade for dem selv, til Skade for vedkommende Afdeling.

Arbejdsløshedsloven har ogsaa i de

10 Aar forandret Udseende adskillige Gange, som ligeledes har bidraget til, at ellers ret gode Afdelinger har mistet Medlemmer, fordi de maaske var Bestyrere af for stor en Hest eller et Par Køer mere end Loven hjemlede Ret til.

Loven gav i sin Tid Ret til Understøttelse, naar Vedkommende havde staaet som Medlem en Maaned, som maaske ogsaa bevirkede, at Afdelingerne fik Medlemmer, som kun kom i Spekulationsøjemed; naar Fordelen var forbi, forlod Vedkommende igen sin Organisation — til Glæde for Arbejdsgiverne og Skade for sig selv.

Det er med en vis Glæde, at man kan se, at Børnesygdommene er forsvundne, og at Afdelingerne nu gaar rask frem i Medlemstal, de Afdelinger, der nu fester, kan feste dobbelt, da det 11. Aar utvivlsomt vil give mange nye Medlemmer, og dermed større Lyst til at arbejde med Organisationsarbejdet. De Afdelinger, der har beholdt deres Pionerer i deres Midte, skylder dem en Tak for deres Udholdenhed gennem Aarene. Der har vist sig megen Modgang mellem den Glæde, de har haft, og deres Arbejde, de har ogsaa set mange af deres første Kammerater forlade Kampladsen efter et kort Samarbejde, de har da maattet finde andre, der vilde være med at kæmpe videre for Idealerne.

Naar de nu fester og de første 10 Aar er henrundne, kan man kun sige til disse gamle Kammerater: »Tak for dit Arbejde i vor Sags Tjeneste; kæmp videre, de næste 10 Aar bringer mere Glæde af dit Arbejde. Landarbejderne har opdaget Nødvendigheden af at staa i sin Fagforening, de slutter nu rask op i Rækkerne ud over Landet!«

Alfred Carlsen.

Højskolen for Kvinder.

Tre Maaneders god Skolegang kan være af Betydning for hele Livet.

Hvorfor bør de unge Kvinder fra Byerne saa vel som fra Landet tage paa Arbejderhøjskolen?

Fordi de, der til daglig arbejder i Fabrikerne, i Hjemmene og paa Kontorerne trænger til en legemlig og sjælelig Opfriskning, fordi ogsaa de bør berige deres Evner og sætte sig ind i Tidens vigtigste Spørgsmaal, først og sidst, fordi de bør sætte sig ind i de praktiske Opgaver, der hører Hjemmet til: at lave god Mad, at sy sin egen Kjole, at præstere et pænt Stykke Haandarbejde.

I Maanederne Maj—Juni—Juli afholdes et saadant Kursus paa Esbjerg Arbejderhøjskole. Understøttelse faas gennem Amtet. Den behørige Blanket udleveres paa Borgmesterkontoret eller hos Sogneraadsformanden og tilbageleveres i udfyldt Stand samme Sted. Prisen for alt er 85 Kr. pr. Maaned. Indmeldelser og Forespørgsler til Forstander Bomholdt, Arbejderhøjskolen, Esbjerg.

SKEMA

til

foreløbig Oplysning om, hvem der ønsker at paatage sig Roearbejde i

Sommeren 1926.

Undertegnede, som er godt kendt med Roearbejde, specielt Sukkerroearbejdet, vil i Sommeren 1926 paatage sig Lugning og Optagning af ..... Tdr. Land Roer, hvoraf jeg ønsker Hovedparten med Sukkerroer.

Denne min Henvendelse sker dog kun under Forudsætning af, at der opnaas en tilfredsstillende Overenskomst mellem Arbejdsgiverorganisationerne og Landarbejderforbundet om Roearbejdets Betaling, og at jeg, naar saadanne Overenskomster er sluttet, faar disses Betingelser tilsendt samtidig med, at jeg underskriver det endelige Skema angaaende Udførelse af Roearbejde.

Følgende Spørgsmaal bedes besvaret:

1. I Hvilken Del af Landet eller hos hvilken nærmere angivet Arbejdsgiver ønsker Du Roearbejdet?

   .....

   .....

   .....

2. Er Du gift? .....

3. Ønsker Du Roearbejdet paa Egnen, hvor Du er bosiddende?

   .....

   eller

4. ønsker Du, at vi skaffer Dig Bolig i den Egn, hvor Du skal have Roearbejdet, i saa Tilfælde, hvor mange Børn? .....

5. Er det en Betingelse for, at Du tager Roearbejdet, at Du faar Kost og Logi paa Gaarden, hvor Du skal arbejde? .....

den ..... 1926.

.....

Navn

.....

Bopæl

.....

Poststed

Angivelse af nøjagtig Adresse er nødvendig.

Skemaet bedes udfyldt rigtigt og nøjagtigt, og alle Spørgsmaalene besvaret, og det bedes derefter indsendt til **Landarbejderforbundet, Azaleavej 22, København—Valby.**

Husk at skrive tydelig, nøjagtig og udførlig Adresse.

Bemærk!

Da der stadig til Forbundet sendes ufrankerede Breve, og dermed paaføres unødvendige Omkostninger i Form af Strafporto, skal vi henstille til Afdelingerne nøje at paase, at Brevene ved Afsendelsen altid er frankerede.

Arbejdsgiverpressen og vore Overenskomstforhandlinger.

Dagspressen har i den sidste Tid indeholdt en Meddelelse om, at der paany har været ført Forhandlinger mellem vor Organisation og de modstaaende Arbejdsgiverorganisationer. Denne Meddelelse har en Del af Arbejdsgiverpressen kommenteret med nogle meget optimistiske Bemærkninger, gaaende ud paa, at der er gode Udsigter for Opnaaelse af Enighed mellem Parterne, idet vort Forbund formenes at være villigt til Imødekommenhed overfor Arbejdsgiverne.

Medens den første Del af Meddelelsen er rigtig nok, skal det siges straks, at den sidste Del er afgjort falsk. Arbejdsgiverpressens lyse Syn paa Mulighederne for en Forstaaelse med Arbejdsgiverne maa vi helt og fuldt lade staa for den paagældende Presses egen Regning. Siden vi sidst her i Bladet gjorde Rede for Overenskomstsituationen, er der ikke sket noget, som i mindste Maade har forandret denne. Hvad der er sket, er i Korthed dette, at der paa Arbejdsgivernes Foranledning har været afholdt et Møde den 6. Februar mellem de respektive Arbejdsgiverorganisationer og vort Forbunds Forretningsudvalg. Naar vi ikke har omtalt dette Møde her i Bladet tidligere, saa er det, fordi vi oprigtigt talt ikke har tillagt det nogen Betydning, da det ikke har bragt Parterne et Hanefjed nærmere hinanden.

Vi modtog Arbejdsgivernes Indbydelse til en ny Forhandling, fordi vi jo aldrig har haft for Skik at afvise Forhandling med vor Modpart, vi er baade høflige og fredelige Mennesker, der ingen som helst Tilbøjelighed har til at yppe Klammeri, vi nærer intet Ønske om at etablere Konflikt med Arbejdsgiverne, saafremt det kan undgaas. Naar man fra Arbejdsgivernes Side har advaret os imod at spænde Buen for stærkt, er dette ganske ved Siden af, og vi maa returnere denne Advarsel. Det er ikke os, men Arbejdsgiverne selv, der har spændt Buen under denne Situation, de har til Gengæld spændt den til Bristefærdighed, men vi har ganske vist ikke i Sinde at lade os skyde til Maals efter, uden at dække os for deres mere eller mindre forgiftede Pile.

Arbejdsgiverne har til enhver Tid kunnet faa os i Tale og kan det ogsaa i Fremtiden, naar de har noget fornuftigt at tale med os om. Da vi fik Indbydelsen til det sidste Forhandlingsmøde, maatte vi gaa ud fra, at de havde dette. Vi ræsonnerede som saa: Naar Arbejdsgiverne, efter at de selv har bragt Forhandlingerne til at strande ved deres uhyrlige Krav, nu opfordrer os til ny Forhandling, maa det vel være, fordi de har noget nyt at byde paa, vi troede med andre Ord, at de nu, da de havde sovet paa det, var gaaet i sig selv og indsaa, at deres Standpunkt fra de første Forhandlinger var urimeligt og umuligt. Det viste sig desværre, at vi tog Fejl, — der fremkom intet nyt paa dette Møde. Der skete kun dette, at Arbejdsgiverne udøste sig i lange Jeremiader over Landbrugets fortvivlede Stilling og bedyrede, at de ikke kunde betale de nugældende Lønninger, men maatte fastholde deres Krav. Alt dette var jo imidlertid kun, hvad de tidligere igennem døgnlange Forhandlinger havde betroet os, og vi skal ærligt indrømme, at deres Argumentation efter vor Opfattelse ikke vandt ved denne Gentagelse. Resultatet var derfor ogsaa paa Forhaand givet, vi kunde ikke, og kan fremdeles ikke indlade os paa Realitetsforhandlinger, saa længeArbejdsgiverne ikke har et andet Grundlag at byde paa. Al Snak og alt Skriveri om, at vi fra vor Side skulde være fremkommet med Forslag, som indeholdt Reduktioner af de nuværende Lønninger, er fri Fantasi. Vi er overhovedet ikke fremkommet med Forslag, fordi Arbejdsgivernes Standpunkt har udelukket enhver Mulighed herfor.

Vort Forbund agter ikke at prisgive Landarbejderne til en Tilværelse i Sult for Storagrarernes Skyld.

Den bebudede Skrædder-Lockout synes at skulle undgaas. Ved et Forhandlingsmøde Mandag den 22. ds., der strakte sig over 21 Timer, naaede man at faa opstillet en Overenskoomst, der i Tilfælde af Godkendelse fra de respektive Organisationers Side forhindrer den af Arbejdsgiverne bebudede landsskadelige Konflikt.

* * *

Arbejdsgiverforeningen har taget Offensiven. I deres Blad har de slaaet kraftigt til Lyd for en Samling og tilbyder paa særlige Vilkaar at optage alle uorganiserede Kaldsfæller.

Lad os vise, at vore organisatoriske Evner ikke er mindre end Arbejdsgivernes, lad ogsaa os tage kraftig fat paa Organiseringen af de uorganiserede Arbejdere.

* * *

De kongevalgte Borgmestres Saga synger nu paa sidste Vers, idet Regeringen har besluttet at ophæve disse meningsløse Stillinger.

Kun i Aarhus vil Embedet blive opretholdt, de øvrige 4 forsvinder.

Efter at der i de fire Byer udover Aarhus, hvor de kongevalgte Borgmestre findes, er kommet folkevalgte Borgmestre, har de kongevalgte været overflødige.

* * *

Vor omtumlede Krone synes nu at skulle opnaa den for os alle saa lykkebringende Fred efter lange Tiders Svingen og Svajen, der paa alle Omraader har skabt Uro og Usikkerhed, synes den at skulle naa Pariteten og dermed et fast Leje. Saavel Nationalbanken som Valutaudvalget og Rigsdagen er præget af Enighed paa dette Omraade.

* * *

Bryggeriarbejderne aabnede Mandag den 22. deres Kongres i Folkets Hus paa Jagtvej i København.

* * *

Der har i sidste Uge været en glædelig Nedgang i de Arbejdsløses Rækker, idet Antallet er mindsket med 2370, — i forrige Uge var der 86,708, i sidste Uge 84,338.

Ude og hjemme

Det engelske Arbejderparti kan paany notere en Sejr, idet Partiet med 12,965 St. fik valgt sin Kandidat Shepherd i Darlington. De Konservative, der havde Kredsen tidligere, fik kun 12,636 Stemmer, medens de Liberale maatte nøjes med 3573.

* * *

Et Forlydende fortæller, at den evige Uro, der hersker i den bolschevikiske Lejr i Moskva, har bevirket, at Sinovjef har maattet vige Pladsen for selve Trotzky som Leder af 3die Internationale.

TUNGHØRE

Hvorfor vil De ikke være hørende, naar De kan blive det ved Hjælp af det amerikanske Høreapparat „Acousticon"?
Bæres skjult. Indstilles i 6 Styrkegrader. Ingen Bilyde. Bruges af over 1/2 Million Tunghøre. 5 Aars Garanti. Gratis paa Prøve. Anbefales af talrige Læger. Forlang Katalog og Anbefalinger.
Ny Model med Regulator Kr. 125.—. Øremassage-Apparatet „Massacon" standser Susen og Spektakel for Ørene og ophjælper Hørelsen. Udlejes paa Prøve. „Acousticon" er indlagt i over 200 danske Kirker. Køb ikke Efterligninger.

W. DEMANT
Frederiksberggade 23, København B.
Ældste Firma med elektriske Høreapparater.

Fra Arbejdsløshedskassen.

Kontrolkortene.

Under Henvisning til det udsendte Cirkulære angaaende den ekstraordinære Understøttelse indskærpes atter, at samtlige arbejdsløse Medlemmer skal være forsynet med Kontrolkort. Disse Kontrolkort maa dog ikke forveksles med Arbejdsløshedskortene (»Hundetegnene«). Hundetegnede skal kun bruges af Medlemmer, der modtager fortsat Hjælp, og disse Kort skal udleveres til Arbejdsløse af den Institution, der i Kommunen foretager Udbetalingen af den fortsatte Hjælp.

De her omskrevne Kontrolkort udleveres paa Bestilling gratis fra Arbejdsløshedskassen og skal være i det paagældende Medlems Besiddelse. Kontrolkortet er Kvittering fra Kontrolbestyreren for, at de paagældende har mødt til Kontrol.

For hver Gang Medlemmet møder til Kontrol, gives der ham et Kryds paa Kontrollisten. Naar Ugen er gaaet, kvitterer den Mand, som har foretaget Kontrollen, med sit Navns Underskrift paa Kontrolkortet yderst tilhøjre.

For at undgaa Misbrug af Kontrolkortet maa man henstille, at Kontrolbestyreren altid gør sig til Regel, naar et Medlem f. Eks. møder til Kontrol om Mandagen, men ikke har været til Kontrol om Lørdagen, da for Lørdagen at skrive »Ikke mødt«. Det er da ikke muligt for Medlemmet selv at sætte et Kryds for Lørdagen, saaledes at Kontrolkortet udviser, han er mødt til Kontrol flere Dage, end Tilfældet er.

Vi henstiller, at de Medlemmer, der møder til Kontrol, altid opbevarer deres Kontrolkort i Fagbogen.

Ekstrakontingentet.

Man erindrer igen om, at Arbejdsløshedskassen paa Grund af den foreliggende ekstraordinært store Arbejdsløshed har maattet udskrive et mindre Ekstrakontingent. Man erindrer ligeledes om, at Ekstrakontingentet skal indsendes direkte til Arbejdsløshedskassens Hovedkontor og indbetales paa Postgirokonto Nr. 1624.

Ekstrakontingentet til Arbejdsløshedskassen maa altsaa hverken indsendes sammen med det ordinære Kontingent eller paa Postgirokonto Nr. 2525. Indbetales det paa Postgirokonto Nr. 2525 — hvad enten det er paa særskilt Indbetalingsblanket eller sammen med ordinært Kontingent — bliver det af Forbundet betragtet som Indbetaling af ordinært Kontingent, og Afdelingen faar tilsendt Kvitteringsmærker for Beløbet, ligesom Afdelingen senere vil blive afkrævet Ekstrakontingentet fra Arbejdsløshedskassens Hovedkontor.

Husk derfor, at Ekstrakontingentet til Arbejdsløshedskassen indbetales paa Postgirokontoret Nr. 1624.

Fra en Del Afdelinger har vi modtaget Bestilling paa indtil 20 Indbetalingskort til Postgirokonto Nr. 1624.

I denne Anledning skal meddeles, at vi nødigt udsender Indbetalingskort til Postgirokonto Nr. 1624, da vi har Erfaring fra tidligere Tid, at de da bruges til Indbetaling af ordinært Kontingent, hvilket medfører, at det er umuligt for Hovedkontoret at se, om det, Afdelingen indbetaler, er Ekstrakontingent eller ordinært Kontingent.

Dernæst henleder vi Opmærksomheden paa, at Ekstrakontingentet er et samlet Beløb, som kan indbetales paa een Gang eller i alle Tilfælde højst paa 3 Gange, nemlig en Gang om Maaneden fra 1. Februar til Udgangen af April Maaned. Der kan derfor aldrig i en Afdeling være Brug for over tre Indbetalingsblanketter til Postgirokonto Nr. 1624. Et Brev til Arbejdsløshedskassen med Bestilling paa Postgirokort koster 20 Øre. Udsendelsen af Indbetalingskortene fra Arbejdsløshedskassen til Afdelingen koster foruden Kuverten 10 Øre, men de tre Inbetalingsblanketter kan hos Landpostbudet eller paa nærmeste Postkontor købes for 2 Øre pr. Stk., ialt 6 Øre.

Man henstiller derfor til Afdelingerne selv at købe Indbetalingskort i det Antal, der skal bruges til Indbetaling af Ekstrakontingent.

Af Indberetninger fra Afdelingerne til Hovedkontoret fremgaar det, at Bladene vedblivende skriver om det »store« Ekstrakontingent, der er udskrevet til Arbejdsløshedskassen, og det fremgaar ligeledes af Indberetningerne, at Arbejdsgiverne i visse Tilfælde bruger det for at forhindre uorganiserede Arbejdere i at indmelde sig i Organisationen.

Saaledes foranlediget skal vi atter meddele, at Udskrivningen af Ekstrakontingent absolut ikke drejer sig om 50 Kr. pr. Medlem, men om et langt mere beskedent Beløb. Afdelingerne ved jo iøvrigt selv saa nogenlunde, hvor meget det vil dreje sig om for deres Vedkommende. Vi skal derfor anmode Afdelingerne om hver især indenfor deres Omraade, at slaa disse uhyggelige Rygter tilbage.

Afdelingerne maa endelig ikke forveksle de Meddelelser, der er udsendt om Arbejdsmændenes Arbejdsløshedskasse, med det Forhold, der gør sig gældende for Landarbejdernes Arbejdsløshedskasse.

Iøvrigt henvises til Meddelelsen i sidste Nummer af Landarbejderbladet.

Husk 31. Marts!

Vi erindrer atter om, at vi nu meget stærkt nærmer os den 31. Marts, til hvilken Tid alt Kontingent — ogsaa for Marts Maaned — skal være indbetalt. For at undgaa Slettelser henstiller vi derfor til Afdelingerne meget kraftigt at tage fat paa Opkrævningen og sørge for, at ingen, eller i hvert Fald saa faa som muligt, staar til Restance.

Da man i Henhold til Vedtægternes § 16 skal have alt ordinært Kontingent indbetalt fra Afdelingerne inden 31. Marts, er man nødsaget til fra Hovedkontoret at paase, at Afdelingerne ikke hæver Understøttelse i Marts Maaned samtidig med at staa til Restance for de foregaaende Maaneder. Vi henstiller derfor til Afdelingskassererne at sørge for, at Kontingentet for Februar og eventuelt foregaaende Maaneder indbetales til omkring 1. Marts, og vi henleder allerede nu Kontrolbestyrernes Opmærksomhed paa, at Afdelingerne kan forvente Vanskeligheder med at faa Understøttelsen udbetalt i Marts Maaned, dersom der ikke er betalt Kontingent fra Afdelingen for Februar og eventuelt foregaaende Maaneder.

Af Landarbejderbladet kan det hver Maaned ses, hvilke Afdelinger der staar til Restance med Indbetaling af Kontingentet.

Det kan jo ikke nytte noget, at man udsætter hele Historien til den sidste Uge i Marts Maaned, da Medlemmerne saa i flere Tilfælde vil være ude af Stand til at skaffe de Penge, de eventuelt skylder.

Sofus Westergaard.

Hvem skal passe Sukkerroemarkerne til Sommer?

Spørgsmaalet skulde synes overflødigt. Tanken om Indførsel af fremmed Arbejdskraft i Aar er absurd paa Baggrund af den for Tiden herskende Arbejdsløshed herhjemme. Man skal dog intet forsværge; den Mulighed er, saa utroligt det end maa forekomme ethvert fornuftigt Menneske, ikke helt udelukket, at Storlandbrugets Arbejdsgivere alligevel ikke igen i Aar møder frem med Krav om Polakker til Pasning af Sukkerroerne. Erfaringerne viser jo, at alt kan lade sig gøre i den Retning. Saafremt der er blot den allermindste Chance for at faa et større eller mindre Antal Polakker, maa vi være forberedt paa, at den vil blive benyttet.

Det gælder derfor om, at der ikke gives Arbejdsgiverne noget Paaskud i saa Henseende. Det kan vore Medlemmer være med til at afværge der-

DET DANSKE

GØDNINGS-KOMPAGNI

15½ % Tysk Kalksalpeter

BASF

samme Virkning – men ca. 15 % billigere end anden Salpeter.

Faas gennem vore Forhandlere Landet over.

Ordrer bedes givet i god Tid.

ved, at alle de, der kan og vil paatage sig Roearbejde til Sommer, udfylder omstaaende Skema og indsender det til vort Kontor. Vi gør atter opmærksom paa, at deres Underskrift paa dette Skema ikke er forbindende, saafremt Betalingsvilkaarene ikke bliver tilfredsstillende.

Naar Overenskomstforholdene er i Orden, bliver de egentlige Kontrakter tilstillet de paagældende til Underskrift.

Klasseføelse.

Ikke blot et Ord — ikke en tom Frase, men den Følelse, der besjæler Mennesker, hvis Kaar og hele Stilling i Samfundet knytter dem fast sammen med Fællesskabsideens Baand — det er Klasseføelse —.

Enhver Klasse har været besjælet af denne Følelse, i kortere eller længere Tid, i mere eller mindre udpræget Grad, men altid har Klasseføelse, naar man undtager Arbejderklassen, været en udpræget klasseegoistisk Følelse.

Arbejderklassens Klasseføelse fremstilles ofte fra borgerlig Side som en afstumpet Følelse, der kun giver sig Udslag i Hadet mod den besiddende Klasse; dette Vrængbillede er, hvad den borgerlige Presse har at byde sine Læsere som Udtryk for vor Tids mest storslaaede Foreteelse: Arbejderklassens Klasseføelse.

Arbejdernes Klasseføelse er egenavlet; thi dens Formaal er et dobbelt, først og fremmest at binde Arbejderklassen sammen til i Fællesskab at gennemføre Forbedringer til Gavn for den Klasse, der er daarligst stillet i Samfundet, men dernæst i Modsætning til, hvad den borgerlige Presse søger at give det Udseende af, ikke at fremelske Hadet mod de besiddende Klasser, thi det gør disse selv, men derimod at udslette Klasserne, udslette de Skranker, som de besiddende Klasser med en næsten ubrydelig Stædighed og i Kraft af sin økonomiske Magtstilling opretholder.

Derfor er Arbejdernes Klasseføelse i Modsætning til de besiddende Klassers Klasseføelse, en Samfundsfølelse; kun den saa forhaanede Underklasse har formaaet at udvise et saadant Storsyn, og kun denne Klasse har forstaaet, at det ikke er nok, at Klassens eget Tarv varetages paa en tilfredsstillende Maade, men at den sande Menneskelykke kun naas gennem dette, at Fællesføelsen ikke blot indskrænkes til at omfatte en enkelt lille Del af et Samfund, men et helt Samfund.

Overklassen derimod har aldrig villet eller kunnet forstaa dette, deres Klasseføelse har været i den Grad indsnævret, at den før eller senere altid har vist sig at være dikteret af strenge personlige Hensyn, for hvilke den øvrige Klasses Interesser maa vige.

Dens Klasseføelse er ikke dikteret ud fra ideelle Grunde, men derimod af strengt økonomiske og andre personlige Hensyn.

Selv om ogsaa Arbejderklassen, som Følge af sin daarlige økonomiske og hele ulykkelige Stilling i det udsugende og udpinende kapitalistiske Samfund, er tvungen til at kæmpe en bitter Kamp for Forbedring af

Vær Deres egen Tobakshandler!

Køb Tobak direkte fra Fabrik! Spar Mellemhandleravancen!

RØGTOBAK:

Borneo Melange	½ kg	Kr. 1,45
Melange A	—	- 1,85
Landmandstobak	—	- 2,30
Jæger Melange	—	- 2,50
Melange B	—	- 3,00
Holl. Vaaben Tobak	—	- 3,00
Varinas Melange	—	- 3,40
Batavia Melange	—	- 3,50
Java Melange	—	- 3,50
T. Vergulde Zeepaard	—	- 4,00
Ægte sort C.	—	- 4,00
De Volle Knaster	—	- 4,50
Cubiana (meget let)	—	- 5,00

SHAGTOBAK:

Shagtobak Nr. 1.	½ kg	Kr. 2,40
Biskop Nr. 2	—	- 2,50
Derby Mixture	—	- 2,50
Louisiana	—	- 3,25
Lys Virginia Shag	—	- 3,50
Moss Rose	—	- 3,50
Britannia Mixture	—	- 4,50
Richmond Birds Eye	—	- 5,00
Pax (lys og let)	—	- 6,00

CERUTTER:

Hella	100 Stk.	Kr. 4,50
Rita	—	- 6,00
Nr. 24 (lys og let)	—	- 8,50

CIGARER:

Leo	100 Stk.	Kr. 8,00
Comercial el. Extra	—	- 9,00
Peter Jønsson	—	- 10,00
Eremitage	—	- 11,00
Gloria	—	- 11,00
Ilse	—	- 12,00
Jockey Club	—	- 13,00
Flora	—	- 14,00
Yrurac-Bat	—	- 14,00
Respect el. Special	—	- 15,00
Royal	—	- 18,00
Aquila	—	- 20,00
Nicotinsvag Nr. 20	—	- 20,00

Smal-, Skipper- og Mellem-Skraa pr. Daase Kr. 3,00.
Ægte amerikansk Plade-Tobak Cavendish 425 gr. Kr. 4,25.
Kardus-Skraa Nr. 1 400 gr. Kr. 2,50.
Amerikansk Plade-Kardusskraa 500 gr. Kr. 3,75.

Sendes pr. Postopkrævning + Porto. Bestillinger over 25 Kr. portofrit. Frimærker kan sendes som Betaling.

Ingen Risiko! Er Varerne ikke tilfredsstillende kan de byttes eller **Pengene tilbage!**

Holger Jørgensens Tobaksfabrik, Larsbjørnstræde 24 — København K. Fabrikkens Ejendom v/ Skt. Pederstræde

Største Fabrik for direkte Salg til Forbrugere.

hele sin sociale Stilling, er ikke dette dens eneste Opgave.

Den Klassefølelse, som binder Arbejderklassen sammen til et samlet Hele, som gør, at hver Mand i Arbejderhæren føler, tænker og ofrer sig for Arbejderklassens Sag, uden Hensyn til personlige Fordele, som gør, at den enkelte ved sin Indsats søger at afbøde de Skrammer og Saar, som et ubarmhjertigt System i sin grusomme Hensynsløshed slaar, den Klassefølelse bærer ud over de personlige Hensyn og skaber en Hær, der er besjælet af en ophøjet Følelse, nemlig at skabe taalelige Tilstande for den hele Menneskehed.

Oliver Twist.

Fuglebjerg Afdeling
afholder ekstraordinær Generalforsamling i Snesiev Forsamlingshus Lørdag den 27. ds. Kl. 7½, hvor der blandt andet skal affattes Vedtægter og vælges Bestyrelse til den af Afdelingen oprettede Spareforening. Husk at skyldig Kontingent skal være indbetalt inden 31. Marts, da det ellers har Udslettelse til Følge.

Bestyrelsen bedes møde Lørdag Kl. 7.

Chr. Christensen.

Skamstrup og Bjergby Mørkøv Afdelinger
afholder fælles Medlemsmøde paa Mørkøv Hotel Lørdag den 13. Marts Kl. 7½. Der kommer en Taler fra Forbundet, og der bliver fælles Kaffebord a 1 Kr. 25 Øre pr. Kuvert, hvortil man tegner sig snarest. Derefter gratis Biografforestilling og til Slut en Svingom.

Bestyrelserne.

Hjembæk Afdeling.
Medlemsmøde afholdes i Hjembæk Forsamlingshus Lørdag den 27. ds. Kl. 7. Da vi skal have paalignet Medlemmerne Ekstrakontingent, bedes alle møde.

Julius Hansen.

Herfølge Afdeling
afholdt Generalforsamling den 19. ds., hvor Overenskomstforholdene blev drøftede og Tilslutning til Hovedforbundets Resolution vandt Tilslutning. Endvidere blev vedtaget at betale 2 Kr. pr. Medlem i Ekstrakontingent i Marts, og Resten efter den ordinære Generalforsamling i første Halvdel af April.

Anth. Petersen.

Nærum Afdeling
afholder ekstraordinær Generalforsamling Tirsdag d. 9. Marts Kl. 7 paa Nærum Hotel.

Bestyrelsen.

Nordrup Afdeling
afholder 10aarig Stiftelses- og Pakkefest den 28. Februar i Hallelev Forsamlingshus, hvortil omliggende Afdelinger indbydes.

Bestyrelsen.

Hørve-Faareveile Afdeling
For at undgaa Slettelse af Forbundet maa al Restance til Afdelingen være betalt senest den 25. Marts.

Hans Nielsen.
Kasserer.

Hillerød Afdeling
afholder ekstraordinær Generalforsamling Lørdag den 27. ds. Kl. 7 paa Hotel København i Hillerød. Alle Medlemmer bedes møde, da der skal tages Stilling til Ekstrakontingentet. Samtidig meddeles det, at Kontingent og Restancer maa være indbetalt senest den 20. Marts. De Medlemmer, som er mere end 2 Maaneder til Restance, maa selv tage Ansvaret for, at de bliver slettet af Afdelingen.

Vilh. Petersen.

Hørve-Faareveile Afdeling
afholder Medlemsmøde hos Tømrer Johansen, Stareklindt, Lørdag den 27. Februar Kl. 7½, hvor alle Medlemmer bør give Møde, da der er vigtige Sager paa Dagsordenen.

Marinus Hansen.

Smørum Afdeling.
Medlemmern e gøres herved bekendt med, at det paa den ekstraordinære Generalforsamling vedtoges at paaligne samtlige Afdelingens Medlemmer et Ekstrakontingent paa 50 Øre pr. Maaned for Maanederne Februar og Marts 1926. Ang. Ekstrakontingent til Arbejdsløshedskassen faas Oplysninger hos Hmd. Jens Sørensen, Smørum. Medlemmerne bedes ogsaa erindre, at alt Kontingent skal være indbetalt inden 20. Marts, da Slettelse af Organisationen ellers bliver Resultatet.

Edv. Hansen.

Gundersiev Afdelings
Medlemmer modtager hermed vor bedste Tak for den indsamlede Pengegave. Tak til Bestyrelsen, som har forestaaet Indsamlingen.

Edvard Christensen,
Holløse.

St. Merløse Afdeling
Medlemmerne erindres om at indbetale al Restance til undertegnede senest den 20. Marts, da de ellers vil blive slettet.

Anton Wintcentsen.

Snesere Afdeling
afholder Medlemsmøde paa Tappernøje Kro Tirsdag den 2. Marts Kl. 7, hvortil alle Medlemmer bedes møde. Særlig indbydes de Medlemmer, der har modtaget Arbejdsløshedsunderstøttelse.

Hans Petersen.

Ubby Afdeling
afholder Medlemsmøde Lørdag den 27. ds. Kl. 7 Aften hos Jens Larsen, Kelleklinte Mose. Drøftelse angaaende Ekstrakontingent. Restancer bedes snarest betalt hos Martin Sørensen, Ubby, da alle Restancer skal være betalt til Forbundet inden den 31. Marts.

Hjalmar Jensen.

Roskilde Egns Kredsorganisation
afholder Repræsentantskabsmøde Søndag den 28. Februar Kl. 2 paa Fjordvilla i Roskilde. Meddelelse er sendt pr. Brev til alle Formændene først i Februar. Haabende alle Afdelinger lader sig repræsentere. Dagsorden: 1) Beretning fra Formanden. 2) Landsoverenskomsten. 3) Agitationen i Kredsen. 4) Eventuelt.

Bestyrelsen møder Kl. 1, da der holdes Bestyrelsesmøde først. Repræsentationen er: 1 Repræsentant for hver 25 paabegyndte Medlemmer, foruden Formanden.

Hans Hansen.

Fællesorg. for Fuglebjerg og Omegn
afholder Stiftelsesfest Søndag d. 7. Marts i Vallenved Forsamlingshus.

Festen begynder Kl. 4 med offentlig Foredrag, Oplæsning og Deklamation af Hr. Folketingsmand A. C. Meyer, København. Alle bør høre denne Mand. Derefter Fællesspisning af medbragte Madkurve og sluttelig stort Bal.

Fagbog eller Medlemsbevis maa forevises ved Ballet. Afdelinger erindres om at medføre Sangbøger og de røde Faner.

Forretningsudvalget.

DET DANSKE GØDNINGS-KOMPAGNI

Forsøgene i 1925 viser,

at 15½% Tysk Kalksalpeter BASF,

som det maatte forudsættes, havde samme Virkning som anden Salpeter — men Kvælstoffet i 15½% Tysk Kalksalpeter

kan købes 15% billigere end i anden Salpeter!

3000 Kr.
Bifortjeneste
aarlig opnaas let af unge Mænd med gode Salgsevner, og stor Bekendtskabskreds. Opl. og Prøve gratis mod Porto. Specialmagasinet, Box 227, København B.

Gratis og franco
sender vi vort store illustr. Pragt-Katalog over alle Slags hygieiniske Varer, interessante Bøger, Kort etc
Omega Importen, København B.

Under dansk Flag
direkte

til Canada

Alle Oplysninger om Forholdene, Rejsen, hvorledes Nyankommende hjælpes til Arbejde etc. faas ved at skrive efter vore illustrerede **Haandbøger, der gratis** sendes overalt.

Danske Skibe afgaar regelmæssig fra København direkte til Halifax (Canada), og Billetter udstedes herfra direkte til Bestemmelsesstedet saaledes, at Rejsen ingen Besværligheder forvolder.

Skandinavien Amerika Linien
Kongens Nytorv 8, København K.
Agenter over hele Landet.

Har De tænkt paa Udvandring?

Ved De da, at *Canada* byder Dem gunstige Chancer

at den canadiske Regering har en særlig Plan for Familier med Landbrugserfaring,

at De paa rette Aarstid kan rejse til sikret Arbejde,

at Canadian Pacific har de største og eleganteste Baade paa Canada og den bedste Togtjeneste i Canada?

Skriv til Generalagenturet:

CANADIAN PACIFIC, Afd. 12

Raadhuspladsen 47, København

Spis daglig ægte Bi-Honning.

garanteret ren, fin. uforfalsket.

Billigst i Danmark.

6 Pd. 7 Kr. - 9 Pd. 10 Kr. incl. Spande. - Sendes overalt pr. Postopkrævning. - Bestilling paa mindst 18 Pd. portofrit.

Københavns Honninghus, Graabrødretorv 4. Kbh. K. Telef. 6024. Største og ældste Specialfirma. Grundlagt 1829.

Leverandør til mange offentlige og private Institutioner.

Husmandsbrandkassen for Danmark.

(130,000 Medlemmer. 1100 Mill. Kr. Forsikringssum).

I Bygningsafdelingen optages: med **blødt Tag** alle Ejendomme paa Landet, naar Forsikringssummen **ved Indtegningen** ikke overstiger 30,000 Kr., med **blandet Tag**, naar den ikke overstiger 40,000 Kr., og med **haardt Tag**, naar den ikke overstiger 50,000 Kr.

I Løsøreafdelingen optages: Løsøre saavel i Købstæder som paa Landet

I Tyendeafdelingen optages: Tyendeejendele uden Hensyn til, hvor disse befinder sig i Danmark.

Moderate Præmier. Kulant Behandling. Hurtig Afregning.

Nærmere Oplysninger faas ved Henvendelse til Distriktsforstanderne, Sognetillidsmændene eller til Hovedkontoret, Gl. Kongevej 5, Kbhvn. B. Telf. 5150

Ryg

FLAG

hver Dag

en FLAG Dag!

Illustrerede Haandbøger med fuld Beskrivelse af Forholdene i Canada samt Oplysninger om, hvorledes Nyankomne kan hjælpes til Arbejde, faas frit fra Jernbanens Repræsentant,

P. E. la Cour.

CANADIAN NATIONAL RAILWAYS'

(De kanadiske Statsbaner)

Oplysningsbureau Afd. 6

Raadhuspladsen 35, Kbh. B.

Ang. Godsbefordring til Canada og U. S. A. bedes man henvende sig til Banernes Fragtagenter,

E. A. Bendix & Co.

Amaliegade 28, Kbhvn.

Telf. 4544—4342.

CANADIAN NATIONAL RAILWAYS

EXPRES RUTE TIL AMERIKA OG CANADA

WHITE STAR LINIEN — **CUNARD LINIEN**

KUN 8 DAGES REJSE DANMARK—AMERIKA

VERDENS **STØRSTE** OG **HURTIGSTE** DAMPERE

Daglig Afgang undt. Søndag til Canada og Amerika. — Enest. Bekvemmeligh og Behandling. — Billige Billetpriser — Rejsehaandbog gratis. — Bill. Bill tpriser til Afrika, Australien og Sydamerika A le Oplysninger etc. erh af

Linjernes Generalagent: **C. MOGENSEN, Nyhavn 1, København K.**

Modersprøjten „Vulkana"

Nedsatte Priser. 7, 8 og 9 Kr. med alle Rør 10, 12 og 13 Kr. Billigere 5—6 Kr. Udskyldningsp. 2 Kr. pr Æske. Pr Efterkr eller Frimæ ker Forlang ny ill. Prisliste gratis over alle Gummi-Toilet-, Sanitetsvarer, Fyrværkeri og Bøger **Firmaet Samarit.n** København K. Afdeling 29

Kun Kr. 2,95 for alle disse Varer

(Varesats Nr. 1.)

Varesats Nr. 1 indeholder et Lommeur, et Fotografiapparat, et Skrivebordsur, en Urkæde, en Fyldepen.

Varesats Nr. 2 indeholder en flot Urkæde, et Amatør-Album, en Fyldepen, 2 interessante Bøger og en Halskæde.

Varesats Nr. 3 indeholder et Lommeur, en Urkæde, et Amatør-Album, en Fyldepen og to Bøger.

Vi er tvungen til at realisere en stor Del af vort Varelager. Vi tilbyder derfor alle en af ovenstaaende Varesatser for den utrolige lave Pris af Kr. 2,95. vi er tvungne til at foretage denne Realisation, for hurtigt at faa Penge i Kassen.

Betænk, at De for denne ringe Sum kan blive Ejer af en af ovenstaaende Satser, hvis virkelige Værdi jo er meget større end 2,95, Da vi maa rette os efter det indeliggende Lager, er det os umuligt paa Forhaand at sige, hvor mange der bliver sendt ud af hver Sats — men vi garanterer, at der bliver udsendt lige saa mange af Sats Nr. 1, som af Sats Nr. 3 Da Antallet af alle Satser er begrænset, er det sikrest straks at indsende vedstaaende Bestillingsseddel.

Handelskompagniet „Union", - Kbhvn B

Bestillingsseddel

til

Handelskomp. UNION, Kbhvn B.

Undertegnede rekvirerer herved en af de i Annoncen omtalte Varesatser til Kr. 2,95 + Porto.

Navn .....

Adresse .....

Postadresse .....

SKANDINAVIEN AMERIKA LINIE

Eneste direkte Ruter fra København til

Amerika og Kanada

S/S **„United States"** fra København til Halifax (Kanada) og New York den 12. Marts.

S/S **„Hellig Olav"** fra København til Halifax (Kanada) og New York den 26. Marts.

Ingen Pasvisering til Kanada.

Ved Ankomsten til Halifax og Winnipeg vil Liniens egne Repræsentanter være til Stede for at modtage Passagererne og være dem behjælpelige.

Nærmere Oplysninger ved Henvendelse til

Passager-Afdelingen,

Kongens Nytorv 8. (Telf. 4700.)

Gods-Ekspedition er i Kvæsthusgade 9 B. Telf. 6300.

Redaktør: Marius Olsen. — P. Hansens Bogtrykkeri, Gasværksvej 8. København B.

LANDARBEIDERBLADET
SJÆLLAND

ORGAN FOR LANDARBEIDERFORBUNDET I DANMARK.

Nr. 10. Fredag den 5. Marts 1926. 12. Aargang.

Det første fornødne.

Hvad vil Landarbejderne?

Vi modtager daglig Breve fra Medlemmer og Afdelinger, hvori de giver Udtryk for deres Stilling til den foreliggende Overenskomstsituation og præciserer deres Ønsker, og lige saa ofte modtager vi Skrivelser, hvori man giver os gode Raad og formulerer bestemte Krav. Vi takker for alle disse Henvendelser og Tilkendegivelser, de viser, at i alt Fald en stor Del af Medlemmerne følger Situationen med Interesse og følger med i den. Og det er glædeligt, fordi det giver Samhørighed mellem Hovedledelse, Afdelinger og Medlemmer, men ogsaa fordi det viser, at vore Folk forstaar, at den foreliggende Situation i allerhøjeste Grad drejer sig om hvert enkelt Medlems Velfærd og økonomiske Fremtid. Det er Landarbejderklassens Kaar for en Aarrække, som finder sin Afgørelse i dette Foraar. Det som forestaar i dette Foraar, er i koncentreret Form Kampen mellem Kapital og Arbejde i Landbruget. Kampen om det er Kapitalen, der skal bære Følgerne af Kapitalopskruningerne under Krigen, eller om det er Landarbejderne, som led og sultede ved Kapitalopskruningerne, der ogsaa skal ofre nu, disse Kapitalopskruninger ganske naturligt giver Bagslag.

Landbruget tvinges til at lægge sin Økonomi om paa en anden Maade. Fremtidig maa vi regne med en Krone i Pari og det vil for Landbruget betyde, at Kapitalrenten bliver tungere paa Budgettet end den nogensinde har været. Dersom vi gik ind paa Arbejdsgivernes Krav om 20 pCt. Lønnedsættelser, vilde vi være ude i den Situation, at Landbrugskapitalens Forrentning med 5—6 pCt. selv paa de allerstørste Ejendomme vilde repræsentere langt mere end Arbejdslønnen til Landarbejderne. Et Forhold, som med fuld Ret kan karakteriseres som fuldkommen forrykt og som til Overflødighed vilde fastslaa, at Landbrugets Opgave ikke var bl. a. at give Føden og Klæderne til de Folk, som med deres Hænders Arbejde frembragte Landbrugets Produkter, men derimod kun at give dem, som under gunstige Forhold havde anbragt deres Penge i Landbruget, en sorgløs og behagelig Tilværelse.

Arbejdsgivernes Krav om de store Lønnedsættelser vilde i Virkeligheden resultere i en fuldkommen kapitalistisk Udplyndring af Landbruget, som for lange Aar vilde give dets Udøvere, Arbejdsgiverne som Arbejderne, utaalelige Kaar at leve under. Det er i Virkeligheden ikke Landbrugets Interesser, som staar bag Arbejdsgivernes Krav, det er kun den passive Landbrugskapitals Interesser, men dette vil Landbruget ikke forstaa, før det er for sent, dertil er det for hildet i Kapitalens Garn og Venstrepressens eminente Fordummelsesarbejde.

Landbruget skal skabe sig Balance under den ny Tingenes Tilstand, Kampen kommer til at staa, om denne Balance skal tilvejebringes ved en Nedskæring af Kapital og Rentebyrden eller ved en yderligere Nedsættelse af Arbejdslønnen. Sejrer den første, bliver næsten alle Landmænd paa deres Ejendomme, men til hvilke Vilkaar for dem selv og deres Arbejdere. Sejrer Arbejdernes Krav om, at Kapitalen skal bære Byrderne alene, gaar en Del Landmænd maaske neden om og hjem i Øjeblikket, men i Realiteten sker der dog ikke andet, end at de virkelige Landmænd bytter om paa Gaardene, at Kapitalbyrderne og Rentebyrden bliver nedskrevet i et passende Forhold til Kronens Værdi, og Landbruget bliver som saadan i Stand til at give en passende Fortjeneste til baade dets aandelige og fysiske Arbejdere.

Dette Krav er saaledes ikke alene i Overensstemmelse med Landbrugets sande Interesser, men det er ogsaa fuldt ud retfærdigt.

Det er Kapitalen, som har profiteret af Kronens Stigning fra 65 Øre til dens nuværende Kurs, som praktisk talt er Pariteten. Hele denne Gevinst har Kapitalen taget og endnu har den ikke baaret et eneste lille Offer. Arbejdernes Løn er nedsat med 10 pCt., men ikke med en eneste Øre er Kapitalens Afgifter nedsat, ikke med en eneste Øre er Indtægterne nedsat for de Folk, som lever af at sætte deres Penge i Landbru-

AALBORG OG BRØNDUM AKVAVITTER.

get, hvorimod deres Indtægters Værdi er faktisk forøget med 45 pCt. = Kronens forøgede Værdi og Købekraft overfor Udlandet.

Saadan er Situationen.

Derfor glæder det os,

at vore Medlemmer følger med og overfor os giver Udtryk for deres Tanker. Men lad os gøre os klart, at denne Kamp bliver ikke let. Kapitalen lader sig ikke godvillig beskære sin uberettigede Gevinst. Kapitalen kræver sine Privilegier respekteret. Folket kan sulte, Landmændene kan balancere paa Fattigdommens Rand, Kapitalen vil dog kræve sine Renter og sin Ret til at fødes og fedes paa det sultende Folks Skuldre, respekteret til sidste Hvid. Den giver ingen Naade, den kender intet Hensyn.

Og i denne Situation er Landbruget allieret med Kapitalen imod os, allieret med en Magt, som vil drikke dets Hjerteblod.

Saa meget desto større Krav stiller Situationen til os.

Derfor er vi glad for Tilkendegivelser af enhver Art.

Men langt gladere er vi

for alle de Tilkendegivelser vi faar i Form af nye Medlemmer og nye Afdelinger. I de sidste 7 Dage er der stiftet endnu 3 nye Afdelinger og indmeldt mange nye Medlemmer.

Dette er den kraftigste og bedste Maade, hvorpaa vore Medlemmer kan give Udtryk for deres Stilling til Situationen og understrege den. Resolutioner og Tilkendegivelser er udmærkede til Orientering for Hovedledelsen, men de betyder intet overfor Arbejdsgiverne. Nye Medlemmer og nye Afdelinger derimod, se det er Realiteter, som Arbejdsgiverne forstaar, og som de frygter.

Nye Medlemmer er en eneste Opmarschering af vore Tropper overfor Arbejdsgiverne. Hvert nyt Medlem er en ny Soldat, som melder sig til Kampen paa vor Side. Hver ny Afdeling er et nyt Regiment af Soldater, som gaar fra Fjenden og over til os.

Derfor ligger Afgørelsen af den foreliggende Situation i vore Medlemmers egen Haand og i Afdelingernes og Kredsorganisationernes Haand.

For hver Herregaard, vi renser for uorganiserede Arbejdere, bringer vi vore Aktier til at stige og Arbejdsgivernes til at synke. For hver Løsarbejder og Roeluger vi faar med, giver vi Arbejdsgivernes Krav et Grundskud. Hvert nyt Medlem bringer vore Kravs Gennemførelse et Skridt nærmere. Derfor er Agitationen paa Arbejdspladserne og i Arbejderhjemmene og dens Resultater

den afgørende Faktor

i den standende Strid.

Lad os derfor faa Gang og Fart i Agitationen overalt. Ikke en Afdeling findes, som intet har at agitere for. De Afdelinger, som har alle Herregaardsarbejderne organiseret, har nogle Lønarbejdere, som ikke er med. Og er der ganske enkelte Afdelinger, som ogsaa har alle Løsarbejderne med, saa er der i alt Fald ikke en eneste Afdeling, som har alle Malkekonerne og Roelugerskerne med. Men disse skal ogsaa med. En Misforstaaelse er det at tro, at det intet betyder, at de staar uden for. Faa Arbejdere betyder mere end netop disse. Hvem der ikke er Medlemmer er ikke med, og de tælles ikke med paa vor Side, naar Arbejdsgiverne tæller vor Styrke og ordner deres Tropper til Slag. Og er Malkekonerne og Roelugerskerne maaske ikke interesseret i vore Overenskomster og yder disse Overenskomster dem ikke rigeligt Vederlag for Kontingentet. Hvad betyder det ikke for en Malkekone, om Prisen for Malkning skulde blive nedsat med 50 Øre om Dagen ved Siden af, at Mandens Dagløn skulde nedsættes. Er det ikke hende som til syvende og sidst skal faa den mindre Fortjeneste til at slaa til i den daglige Husholdning. Men det ikke er langt lettere at være Medlem af Organisationen end at klare Hjemmets Udgifter efter at Lønnen er nedsat med 20 pCt. Det samme gælder Roelugerskerne. Findes der en Landarbejder, som ikke er i højeste Grad interesseret i, hvad Lønnen bliver efter 1. Maj? Absolut nej! og atter nej!! Derfor findes der heller ikke en Landarbejder, det være sig Mand eller Kvinde, som kan staa udenfor vor Organisation, thi derved hjælper de Arbejdsgiverne imod os. Derfor maa der heller ikke findes en Kredsformand, en Afdelingsformand, et Bestyrelsesmedlem, eller et menigt Medlem, som maa hvile saa længe der paa deres Arbejdsplads eller indenfor deres Organisations Omraade findes en uorganiseret Landarbejder. Agitationen for vor Organisation er Landarbejdernes Kamp for Føden og Klæder og for Fremtidens Kaar.

Hvert Medlem af vor Organisation, der kender Landarbejdere, som staar udenfor, har ikke gjort sin Pligt mod sig selv og sin Familie, saalænge han ikke har lagt al sin Evne ind paa at faa disse overtalt til at gaa med og har faaet dem med. Derfor har ejheller hver Malkekone, som staar udenfor, gjort sin Pligt mod sit Hjem og sine Børn.

Tvivlen og Undskyldningerne om, at de og de ikke er til at faa med, gælder ikke længer. 99 af hver 100 Landarbejdere kan vi faa med, naar vore Medlemmer, Afdelingsledere og Bestyrelsesmedlemmer vil og vil tale fornuftigt og vedholdende om Sagen. Stemningen for vor Organisation er overalt os gunstig blandt de uorganiserede Landarbejdere, men den skal udnyttes og udnyttes netop nu først og fremmest af vore Medlemmer, som lever Dør om Dør med de uorganiserede Kammerater.

Skal Kapitalen atter mæske sin egen Bug ved at tage en Krone eller mere om Dagen fra den fattige Landarbejders Løn, medens Kvinder og Børn skal sulte og Fattigdommen atter sidde til Højbords i vore Hjem, eller skal Kapitalen tvinges til at afgive sin Konjunkturgevist. Skal der være økonomisk Tryghed eller Fattigdom i Landarbejderhjemmene. Derpaa giver Medlemmerne Svaret ved denne og de kommende Maaneders Agitation.

Oscar Levinsen.

Det store Spørgsmaal.

Naar vi i disse Dage, midt i Vinterens Kulde og midt under den store Arbejdsløshed, som hærger de fattige Hjem, hører og læser om de evindelige Krav om Lønnedsættelse, saa kommer man uvilkaarligt til at spørge:

Er de økonomiske Forhold virkelig saa elendige, som Industrien og Landbruget paaberaaber sig? Er det virkelig nødvendigt, at vor Eksistens af den Grund skal forringes i en saadan Grad, at det er ensbetydende med vore Hjems Ruin? Er det virkelig nødvendigt, at vi skal ofre os selv og vore Hjem, for at bringe de økonomiske Forhold paa Fode igen?

Svaret maa blive et bestemt: Nej!

Forholdene er i hvert Fald ikke saa elendige, at de nødvendiggør en Lønnedsættelse ud over Pristallet, og for Landarbejdernes Vedkommende ud over de 10 pCt., som Lønnen for disses Vedkommende allerede er falden. Man kan heller ikke forbedre Forholdene ved en stor Forringelse af Arbejdernes Købeevne, tværtimod vil en saadan Forringelse blive til stor Skade for hele det arbejdende Samfund.

Det ser mærkeligt ud, at de Samfundsklasser, som i Krigsaarene forøgede deres Rigdom og Indtægt, uden at udrette noget Arbejde i Forhold dertil, nu, da Tiderne er for nedadgaaende, vil vælte Byrderne over paa Arbejderne, da disse i Krigsaarene knap nok fik en Indtægtsforøgelse til Dækning af Dyrtiden.

Det ser ogsaa mærkeligt ud, at de, som den Gang havde de største Indtægter, næ-

sten uden Undtagelse, forøgede deres Gæld; men det er endnu mere mærkeligt, at man mener kun at kunne betale denne Gæld ved en ublu Lønreduktion, ved en kraftig Forringelse af Arbejdernes Levevilkaar.

Er dette nu i Grunden saa mærkeligt?

Nej, det er kun den gamle Kendsgerning, der gentager sig, nemlig at Byrderne lettest væltes nedad. Det er den gammelkendte Metode, at man lettest bliver Byrderne kvit ved at vælte disse over paa andre.

Det, der spørges om, er nemlig ikke, hvad Overklassen og Arbejdsgiverne kan tillade sig, det ved vi paa Forhaand, men det store Spørgsmaal er, hvor længe vil Underklassen finde sig i og taale de bestaaende Samfundsforhold? De Samfundsforhold, som klassedeler Befolkningen i en saa uhyggelig Grad, at Arbejdets Udøvere bliver mere og mere elendig stillet, først igennem en Vinters Arbejdsløshed og dernæst ved den Forringelse af vor Arbejdsfortjeneste, som stilles os i Udsigt.

Hvorlænge vil det endnu vare, inden alle Underklassens Mænd og Kvinder staar bag ved Regeringsmagten? For var dette Tilfældet, saa behøvede man ikke, som man gør i Øjeblikket paa Rigsdagen, at tovtrækkes med Overklassepartierne for igennem Lovgivningsmagten at bringe en Smule Lindring til de kriseramte Hjem, til den lidende Befolkning.

Der spørges endvidere, hvor længe vil det endnu vare, inden alle Landarbejdere lærer at kende Sammenslutningens Betydning? Lærer at kende, at kun igennem Sammenhold kan vi stille fælles Krav og gøre fælles Modstand?

Vi ved det ikke; men vi ved, at dersom det er igennem Ydmygelse og Fornedring vi skal lære at kende vort eget Værd, saa er Tiden ikke fjærn. For det er nu engang bleven saaledes, at den, som staar ene, men som alligevel helst vil hjælpe sig selv, uvægerlig gaar til Grunde i Kampen for Tilværelsen. Forholdene er bleven saadanne, at dersom vi vil hjælpe os selv, saa kan dette kun lade sig gøre derved, at vi i størst mulig Udstrækning hjælper hverandre.

Men hvad der nu end sker i Fremtiden, saa skal vi for alt i Verden ikke tabe Modet, ikke lade Haabet briste. Vi skal værne om vor Organisation, for derigennem at værne om vore Hjem. Vi skal elske vor Sag, vi skal kæmpe for den, vi skal lide for den, til Gavn for os selv og den Stand, vi tilhører. Vi skal gøre vor Pligt derved, at vi har Tillid til vor Organisation, Tillid til vore Kammerater og Tillid til os selv.

Henrik Mikkelsen.

Til Formænd og Kasserere.

Cirkulære Nr. 1 fra Forbundet er udsendt til Formænd og Kasserere den 18. Februar.

Formænd og Kasserere, der ikke har modtaget dette endnu, vil kunne faa det tilsendt, naar de tilstiller Forbundet Meddelelse desangaaende.

Under Paria-Loven.

Hustru og Børn idømmes Vand- og Brød-Straf for Mandens Forseelse.

Imod Socialdemokratiets mest energiske Protest og Modstand gennemførte Bondevenstre i Dec. 1921 den Undtagelseslovgivning mod Arbejderstanden, der med senere Ændringer betegnes som Arbejdsløshedsloven af 4. Marts 1924. Hvem husker ikke Folketingsmand J. P. Nielsens harmdirrende Indsigelse mod »Hundetegnene« og de mange andre Kragh'ske Uhyrligheder. Som et særligt godt Eksempel paa, hvorledes et tilstrækkeligt haardhudet Sogneraad endnu kan misbruge Lovens mod Arbejderne vendte Bestemmelser, skal vi fortælle en Tildragelse fra Følleslev-Særslev Kommune ved Kalundborg:

Sogneraadet beskæftiger nogle Arbejdere ved Stenslagning. Opmaalingen af Skærverne foretages af KommunensVejmand, og der er mellem denne Vejmand og Arbejderne ikke noget særlig varmt Forhold. Vi skal afholde os fra enhver Karakteristik af Manden; det maa være nok at oplyse, at samtidig med, at han blev smidt ud af sin Fagforening for ukammeratligt Forhold, fandt Sogneraadet sig foranlediget til at belønne ham med en fast Vejmandsplads, og at Aarsagen til hans Eksklusion af Fagforeningen netop var paagældendes Optræden i en Strid mellem Fagforeningen og Sogneraadet. Med disse Oplysninger kan Læserne nok selv danne sig et tilstrækkelig tydeligt Billede af Sogneraadets Protegé.

Paa en af Kommunens Stenpladser arbejder 2 Mand, hvoraf den ene er Svoger til Vejmanden. Under Opmaalingen af Skærverne kom det nu til et Sammenstød mellem de to Svogre, idet Vejmanden stillede med et nyt Profilmaal og erklærede, at han ikke kunde maale Skærverne saaledes som hidtil. Sammenstødet siges at være endt med, at Vejmanden fik et Par paa Kassen af Svogeren, efter at han først tilstrækkeligt længe havde irriteret denne med: »Hold Kæft!« — »Hvad rager det dig!« og andre mindre parlamentariske Udtryk.

Nu er det jo rigtigt, at man maa ikke give selv særdeles uartige Vejmænd »paa Kassen«, og der er vel derfor ikke stort at sige til, at Sogneraadet har skyndt sig at faa indgivet en Politianmeldelse paa Svogeren, og maaske heller ikke til, at man har afskediget ham fra Kommunens Arbejde. Men dermed kunde det formentlig ogsaa være nok, vil vel ethvert anstændigt Menneske synes. Det bliver nu den Kalundborg-Politimesters Sag at granske og udfinde, om Vejmanden i det hele har lidt Overlast, og hvad der i saa Fald maa bødes derfor. Derudover er Svogeren altsaa blevet straffet med Afskedigelse. Det finttænkende Sogneraad er imidlertid ikke tilfreds med det, men har opdaget, at Kragh's Paria-Lov kan bruges som et Tillæg til Straffeloven, hvorved ikke alene Tiltalte, men ogsaa hans Hustru og Børn kan idømmes Vand- og Brød-Straf, endnu inden der er sket nogen retslig Afgørelse af, om Tiltalte er skyldig eller ikke.

I Loven findes nemlig en Bestemmelse om, at den Arbejder, der selv er Skyld i sin Arbejdsledighed, kan nægtes Understøttelse, og nu har antagelig en stedlig »Arbejderven«, hvis Bestilling medfører, at han er særdeles godt hjemme i Lovens mange skumle Fælder, henledt Sogneraadets Opmærksomhed paa, at den nævnte Bestemmelse kan fortolkes saaledes, at naar Afskedigelsen er sket af den ovenfor skildrede Aarsag, harArbejderen selv været Skyld deri, og han kan derfor uden Lov og Dom fratages den Understøttelse, han selv har betalt. Og som de brave og lovtro Mænd, de utvivlsomt er, har Sogneraadsflertallet forstaaet Vinket og har straks pudset »Arbejdsløshedspolitiet« paa »Forbryderen«.

Det er muligt, at Loven virkelig er saa grænseløs infam, at Arbejdsdirektør Vater ikke har kunnet undslaa sig ved at være Sogneraadet følgagtig, naar han skulde holde sig til Loven. Det er muligt, og vil antagelig blive undersøgt til Bunds, men skulde det virkelig vise sig, at Arbejdsløshedsloven ogsaa kan bruges til det, der her er præsteret, vil Tilfældet forhaabentlig bidrage sit til, at Arbejderklassen en skønne Dag fejer hele denne Undtagelseslovgivning og dens Fædre paa Møddingen.

Og for Følleslev-Særslev Sogneraads Vedkommende maa man vel tro, at det har siddet sin længste Tid; mon der dog ikke er saa mange anstændige Vælgere i Kommunen, at de næste Valgdag sætter et Sogneraad ind, der ikke ved sine Handlinger behøver at faa Skamrødmen til at blusse paa Vælgernes Kinder.

V. R.

Den hellige og ukrænkelige Ejendomsret.

Hvem har givet Solen til de rige,
for at svøbe Mørket om de smaa?
Jeppe Aakjær.

Med en Iver, som fortæller ikke saa ganske lidt, beskæftiger Venstres Presse sig i denne Tid med Ejendomsretten.

Uha o Skræk, siger denne Presse, og bevar os for socialistiske Eksperimenter, nej, lad os beholde den private Ejendomsret, og lad ikke den flittige og stræbsomme, der i Kraft af sit Arbejde har indtjent store Værdier, miste disse til Fordel for en Flok ugidelige og dovne Mennesker.

Det lyder jo uhyre kønt, men derfor kan Spørgsmaalet jo godt taale at blive nærmere undersøgt.

Som sagt, dersom det kun drejede sig om Talemaader, kunde Venstrepressen tilsyneladende have Ret, men Spørgsmaalet har jo ikke blot en idealistisk Side, men i høj Grad en praktisk Side.

Naar man taler om den ophøjede, hellige og ukrænkelige Privatejendomsret, er Spørgsmaalet om, hvor mange den gavner, og med hvilken Ret den gavner disse, saa nærliggende.

Hvor mange, der nyder Gavn af den private Ejendomsret er vanskelig at fastslaa, men en Ting er sikker, at det kun er et Faatal; det store Flertal af Menneskeheden lider under Privatejendomsrettens Uretfærdigheder.

Det er nemlig Tilfældet, at Kapitalismen vel ikke har afskaffet, men indskrænket den private Ejendomsret. Hvor mange er de, som kan sige, at de er Selvejere? De fleste af dem, der tilsyneladende ejer noget, bestyrer jo i Virkeligheden kun dette noget for Storkapitalen, og det store Flertal opnaar i det hele taget aldrig at eje noget, ikke fordi dette Flertal er dovent og ugideligt, nej, tværtimod er det de dygtigste, flittigste og stræbsomste, der her er Tale om.

Samfundet mareredes jo bogstaveligt talt af et Faatal.

Dette Faatal, Ridderne af den Privatejendomsret, som vi alle maa brandskatte til, og som Venstrepressen, uden at vide af, hvad den gør, saa energisk forsvarer, hvorledes stiller de sig da? Jo — i den Tid, der var glubende Fortjenester at opnaa, da stillede de sig som Repræsentanter for Ansvarligheden, kun disse formaaede at bære et tungt og trykkende Ansvar, de bragte et Offer saa stort og frygteligt, at de næsten var ved at synke i Knæ under den mægtige Byrde. De gjorde det paa den Maade, at de skrabede til sig og skaltede og valtede efter Forgodtbefindende, men den Dag, man krævede dem til Ansvar for deres Gerninger, var de uhyre smaa og uansvarlige, de smøg sig bort fra Gerningsstedet som en anden Judas, og overlod hele Ansvaret, ikke til de Besiddende, men til de Besiddelsesløse, de maatte tage Omkostningerne for andres vilde og afsindige Spekulationer.

Og videre, hvorledes stiller det sig med Erhvervskrisen og det evigt betrængte Landbrug — jo Guderne skal vide, at Rollen ikke her er mindre ynkelig.

Industrien er kommet i Bekneb, man ønsker Samfundets Hjælp til at rage Kastanierne ud af Ilden. Arbejderklassen skulde allerhelst arbejde saa godt som gratis, og Statens Finanskasse mindst ligesaa gerne være Udbetalingsstedet for Udbyttefordelingen til de Herrer Aktionærer.

Man spørger — kanske forundret —: jamen, hvor er det Utal af Millioner, som Industrien har indtjent i Krigs- og Efterkrigsaarene, blevet af? Ja, de er bortelimineret, bedre og mere grundigt, end nogen indisk Fakir kunde gøre det. Hvor er de da blevet af? Jo, man har udbetalt og bortsvindlet det hele, og den Dag, Krisen meldte sig, ja, da havde man ikke de tilstrækkelige Reserver, og saa maatte man raabe om Hjælp. Den private Ejendomsrets Riddere betragtede ikke længere deres Anliggender som private, men i høj Grad offentlige. Noget er der vel ogsaa om de kloge Rotter, der stak af, da Skuden begyndte at synke, men Herregud, Dumhed betales der for, og dem, der lod sig skubbe i Uføret, Grunde — nej, de syntes det gik saa godt for de andre, og saa vilde de jo gerne have en Bid af Stegen med. At det i Stedet for Steg blev Lampeperøg, maa de Herrer skam selv undgælde for.

For Landbrugets Vedkommende har det jo ogsaa været Tilfældet; en Del har tjent tykt, solgt deres Ejendomme til svimlende Priser, og nu sidder der en Del Skorstensbaroner og Prioritetsbestyrere og hænger nederdrægtigt paa den; men de kunde jo have holdt Fingrene derfra.

Se, saaledes ser den saa højt besungne og lovpriste private Ejendomsret ud, den Form, som vi er nær ved at bilde os ind er indstiftet af Gud.

Den er slet ikke saa herlig og ufejlbarlig, tværtimod, det har jo vist sig, at den har været til Skade for et mægtigt Flertal; men naar det er Tilfældet, kan Samfundets Flertal ikke være tjent hermed, og derfor søger man andre Former for Ejendomsret, saa kan man kalde det for Stats- eller Samfundseje; thi en Ting er ganske givet: et elendigere Samfundssystem end det nuværende kan ikke opfindes; man har vel næppe set en mere planløs, meningsløs og hjælpeløs Samfundsform.

Med Jeppe Aakjær vil vi da ogsaa spørge: »Hvem har givet Solen til de rige, for at svøbe Mørket om de smaa?«

Ja, hvem har bestemt, at det evigt skal være en enkelt Klasse, der skal regere, eller rettere vanrøgte vort Samfund, til ubodelig Skade for Befolkningens store Flertal?

Det er paa Tide at lægge Roret om, det forstaar Venstrepressen jo ogsaa, og i sit Magtbegær frygter den for, at andre skal misbruge Magten, ligesom Venstre og Højre har gjort, men vi kan berolige Venstrepressen med, at vi vil nøjes med at bruge Magten til Fordel for Folkets store Flertal og ikke misbruge den til Gunst for et Faatal.

Oliver Tvist

Ude og hjemme

Socialminister Borgbjerg har — paa Trods af C-Nævnets Flertal — besluttet at forlænge Ydelsen af »Julehjælpen« for de Fag, der er ramt af ekstraordinær Arbejdsløshed, ogsaa til Marts.

* * *

»Landmandstidende«, der tidligere har været Organ for Landmandspartiet, og ligeledes var Dagblad, men allerede for et Stykke Tid siden gik over til at udkomme som Ugeblad, er nu kuldsejlet.

Bladet er nu solgt til en Bogtrykker i Hillerød, og denne har ansat Proprietær L. Grønning som Redaktør.

Som det er gaaet Bladet, er det ogsaa gaaet Partiet; det er forlængst ophørt at have nogen Betydning.

* * *

I England er erklæret Storlockout indenfor Maskinindustrien.

En halv Million Arbejdere bliver som Følge heraf brødløse.

Det konservative Folkeparti driver en yderst mærkelig Agitation for Tiden, oplyser Venstres Presse.

Idet man ud over Landet sender Agenter, der gennem de forskellige Telefoncentraler søger at komme i Forbindelse med den stedlige Befolkning, for at afpresse hver enkelt mindst een 5-Krone til den konservative Krigskasse.

Ja — gammel Kærlighed ruster aldrig.

* * *

Trafikministeren bebuder Posttaksternes Nedsættelse.

* * *

Den norske Regering er styrtet — Aarsagen er den finansielle Situation.

* * *

Den dansk-svenske Voldgiftstraktat er enstemmig vedtaget af begge den svenske Rigsdags Kamre.

* * *

Under Striden om Sæde i Folkeforbundsraadet har Mac Donald slaaet til Lyd for de skandinaviske Landes Forrettigheder, idet disse Lande har udført et virkeligt positivt Fredsarbejde, — det samme kan jo ikke paastaas om Polen og Spanien.

* * *

Ogsaa Tyskland er for Tiden hærget af en uhyggelig Arbejdsløshed. Siden December 1925 er Arbejdsløsheden steget fra 673,330 til 2,029,555.

* * *

Paa en Trafikkonference i Chicago oplystes det, at 20,000 Personer i 1925 var omkommet som Følge af Trafikulykker i Amerika.

Man forbereder ogsaa nu en Færdselsregulering.

* * *

De rumænske Studiner har erklæret Strejke som Følge af nogle af Universitets-Senatet iværksatte Straffeforholdsregler.

* * *

Den faglige Internationale i Amsterdam fejrer i Septbr. i Aar 25 Aars Jubilæum.

* * *

Det skotske Socialdemokratis ældste Pioner Alexander Gilchrist er død, 72 Aar gammel.

* * *

International Transportarbejderføderations Jernbanesektion afholder den 30. og 31. Marts en Fagkonference i Amsterdam.

* * *

I Anledning af Aarsdagen for Præsident Eberts Død afholdtes store Sørgehøjtideligheder i Tyskland i Søndags.

* * *

Arbejdsløsheden her i Landet har i den forløbne Uge vist en glædelig Nedgang.

Nedgangen har været 4810 — i foregaaende Uge var der 84,338 Arbejdsløse, i sidste Uge 79,528.

Vort Fag udviser en Nedgang paa 400.

* * *

ARBEJDSLØS

En Vismand og en Venstremand har brugt det Fyndord, at
nu gjaldt det om i Næverne at spytte og ta' fat,
paa denne Frase slog han sig til Ridder,
en Gaasefjer han satte begejstret i sin Hat;
den Storagrar, som har sig een Gang paa Flæsket sat,
han vil fremdeles sidde, hvor han sidder.

Skal Arbejdsløsheds-Aaget da tynge os? Nej pyt,
naar hele Sagen klares saa let med en Klat Spyt,
og Næver har vi, hærdede og stærke,
de sidder arbejdsrede, parat paa hver sit Skaft,
tro os, Hr. Frasemager, at disse Nævers Kraft
lod vi Dem gerne, hjertensgerne, mærke.

Vi mærker Vaaren kommer i taagediset Luft;
i Strid med Livets Mening, i Strid med sund Fornuft
er Lediggang. Nu grønnes Danmarks Kyster.
Det Landsting, som vil spærre for alting ungt og nyt,
Hr. Venstremand, aah, giv det en arbejdsglad Klat Spyt
i Næven, i den visne Haand, der ryster.

Af Arbejdsdage aldrig blev Arbejdshæren træt,
men træt af Lediggangen, den kræver Livets Ret
til midt i Livets Arbejdsdag at være
for os, naa ja, hvad Pokker, skønt meget det betød,
betyder det langt mere at mangle Dagens Brød,
og mere til maaske, til vore kære.

Slut op, slut op, I Brødre, paa Kampens Dag saa flyt
de Mænd, som smører Stempler og Hjul med en Klat Spyt.
se, Vaarens Kim har sprængt de frosne Mulde,
jo tættere I fylkes omkring vort røde Flag,
jo nærmere er Vaaren, det store Unders Dag,
hvor Sol besejrer Mørke, Nat og Kulde.

Aage Hermann.

Fra Arbejdsløshedskassen.

Husk 31. Marts!

Da vi af Erfaring véd, at man ikke ofte nok kan erindre Tillidsmændene og Medlemmerne om, at alt Kontingent til og med Marts Maaned skal være betalt inden 31. Marts, for at Medlemmerne kan undgaa Slettelse, henleder vi atter Opmærksomheden paa dette Spørgsmaal og forventer, at der allerede nu bliver sat grundigt System i Opkrævningen.

Er der Mærker i Bøgerne.

Man erindrer atter Kontrolbestyrerne om, at det er deres Pligt som Repræsentanter for Arbejdsløshedskassen at paase, at der ikke udbetales Understøttelse til et Medlem for en Maaned, i hvilken han ikke har betalt Kontingent, og for hvilken han ikke har Kvitteringsmærke i Bogen.

Dette vil altsaa sige, at Kontrolbestyreren ikke er berettiget til at udbetale Understøttelsen Lørdag den 6. Marts, før Medlemmerne har betalt Kontingent og har Mærke i Bogen for Marts Maaned.

Kontingentindbetalingen.

Man henleder herved Afdelingskassererne Opmærksomhed paa, at det er deres Pligt at indsende det opkrævede Kontingent inden den 25. i den Maaned, Kontingentet gælder for.

Dersom der findes Afdelinger, der endnu ikke har indsendt Kontingent for Februar Maaned, anmodes de om at bringe dette Forhold i Orden snarest muligt, da Afdelingerne ikke vil faa tilsendt Understøttelse oftere, før Kontingentet for Februar Maaned er indbetalt.

Kontrolbestyrerne er herigennem bekendt med, hvorfor der eventuelt ingen Understøttelse bliver tilsendt Afdelingen.

Man henleder dog Opmærksomheden paa, at det i Landarbejderbladet kan ses, hvilke Afdelinger der har indbetalt Kontingent til Tiden, og hvilke Afdelinger der staar til Restance. Ogsaa herigennem er Kontrolbestyrerne underrettet om, hvorledes Forholdet ligger.

Regnskab over udbetalt Arbejdsløshedsunderstøttelse.

Man henleder ligeledes Kontrolbestyrernes Opmærksomhed paa, at der fra Forbundet kan købes Regnskabsbøger til Brug for Kontrolbestyrerne. Disse Regnskabsbøger er indrettet saaledes, at de paa en let og praktisk Maade kan holde Regnskab med, hvilke Beløb, der tilsendes Afdelingen fra Hovedkontoret, og til hvilke Medlemmer det paagældende Beløb i de forskellige Uger er udbetalt.

Man understreger, at det er enhver Afdelings Pligt at sørge for, at disse af Hovedkontoret autoriserede Regnskabsbøger føres.

Regnskab over ekstraordinær Understøttelse.

Da det i overordentlig mange Tilfælde kunde være meget rart og nyttigt at vide, i hvor stor Udstrækning der er udbetalt ekstraordinær Understøttelse (fortsat Hjælp, Tillægshjælp og Børnetillæg) til vore Medlemmer i de enkelte Perioder, hvori Kassen har Ret til ekstraordinær Understøttelse, har man besluttet i Aar at prøve at udarbejde en saadan Oversigt, men det er givet, at Forsøget vil fuldkomment mislykkes, dersom Afdelingerne ikke er i Stand til at give Hovedkontoret de fornødne Oplysninger herom.

Man skal derfor henstille til Kontrolbestyrerne, at de allerede nu i saa stor Udstrækning, som det er muligt, og saa nøjagtigt, som det overhovedet er gørligt, foretager Opnoteringer om, hvilken Art af ekstraordinær Understøttelse, der er udbetalt til hver enkelt af Afdelingens Medlemmer. Der skal da i Begyndelsen af April Maaned blive tilstillet Afdelingen et Skema til Udfyldelse, hvoraf det kan fremgaa, hvor mange Medlemmer, der har modtaget ekstraordinær Understøttelse, hvad hvert enkelt Medlem har modtaget af de forskellige Beløb, og hvor mange Penge Afdelingens Medlemmer ialt har modtaget i den Periode, hvor den ekstraordinære Understøttelse kunde faas.

Er der Arbejde til de Arbejdsløse?

Kontrolbestyrernes Opmærksomhed henledes paa, at de ikke har Lov til at afkrydse de Arbejdsløse paa Karenserklæringerne og Kontrollisterne, dersom det er muligt at anvise de paagældende Medlemmer Arbejde, eller dersom Medlemmet selv har været tilbudt Arbejde, eller Kontrolbestyrereren er vidende om, at der kan skaffes Arbejde til den paagældende.

Er der Uenighed om Prisen for Arbejdet eller Uenighed af andre Aarsager, maa Medlemmerne dog ikke paaføres Kontrollisterne, før der har været tilskrevet Hovedkontoret om Sagen, og Tilladelse herfra foreligger.

Den fortsatte Hjælp.

Paa Foranledning af Skriverier i Dagspressen om den fortsatte Hjælps Størrelse skal man henlede Opmærksomheden paa, at den fortsatte Hjælp ogsaa i Marts er saaledes, som det blev meddelt for 14 Dage siden i Landarbejderbladet.

Samtidig henleder man Opmærksomheden paa, at det kun var den fortsatte Hjælp, der blev nedsat med 11 pCt. Tillægshjælpen og Børnetillægget er ikke nedsat som Følge af Pristallets Nedgang.

Børnetillægget er altsaa fortsat 45 Øre pr. Barn pr. Dag, og Tillægshjælpen er indtil 1 Kr. pr. Dag.

Sofus Westergaard.

NB. Husk, at Ekstrakontingentet til Arbejdsløshedskassen skal indbetales paa Postgirokonto **Nr. 1624.** Indbetalingsblanketter kan købes hos Posten til 2 Øre pr. Stk.

S. W.

Landarbejderforbundets Adresser.

Landarbejderforbundet.
Azaleavej 22. — Valby, København.
Telefon: Valby 1601 og 1602.
Formand: Oscar Levinsen.
Hovedkasserer: Lorents Petersen.

Landarbejdernes Arbejdsløshedskasse.
Azaleavej 22. — Valby, København.
Telefon: Valby 1603.
Formand: Sofus Westergaard.

Landarbejderbladet.
Azaleavej 22. — Valby, København.
Telefon: Valby 1601.
Redaktør: Marius Olsen.

Lange-Müller død.

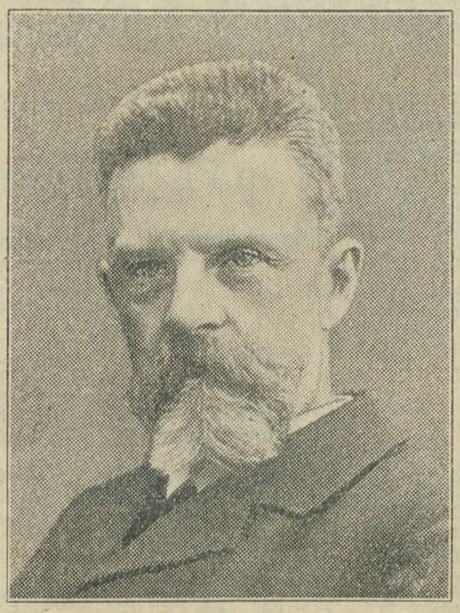

Komponisten Lange-Müller døde Fredag den 26. Februar.

Lange-Müller, der var en fremragende Komponist, har i de senere Aar været meget svagelig. Han var yderst produktiv, og hans Musik gav først og fremmest Udtryk for den danske Sommer, hvis ømme Beundrer han var.

Allerede ved Fødselsdagsfesten for ham i December 1925 paa Det kgl. Teater var han meget svag, saa svag, at den gamle, 75aarige Mand i Mellemakterne maatte udhvile sig.

Trods sine fremtræde de Egenskaber ønskede han til det sidste at leve saa ubemærket som vel mulig, han fulgte sit Kald og levede for sin Kunst.

Som Udtryk for den Ubemærkethed, han ønskede at leve i, skal vi blot nævne dette: da han kort før sin Død blev indbragt paa Hospitalets Skadestue, og man spurgte ham efter hans Navn, svarede han slet og ret: Musiker Møller; som saadan ønskede han at ende sine Dage, og ikke som den berømte og store Komponist Lange-Müller.

Hans Eksempel er værdig til Efterfølgelse af den Hær af Ærgerrigheder, der i vore Tider søger at henlede Opmærksomheden paa sig selv.

Advarsel.

Alle Landarbejderforbundets Afd. advares herved mod at optage Medlem Nr. 4006 Marius Nielsen, født i Tøjstrup den 2. Februar 1879, før han har ordnet sit Forhold med Søndersø-Vigerslev Afd., da han ikke har betalt sit Kontingent siden Juli Maaned 1925 og heller ikke har udmeldt sig af Afdelingen.

Ligeledes advares samtlige Afdelinger mod at optage Medlem Nr. 23860 Olaf Olsen, født i Rønne den 21. August 1890, før han har ordnet sit Mellemværende med Forbundet.

Søndersø-Vigerslev Afd.

FRA AFDELINGERNE

Aversi-Tybjerg Afdeling

afholder selskabelig Sammenkomst i Tybjerg Samlingshus Søndag den 7. Marts Kl. 6½. Forretningsfører Sophus Vestergaard taler. Derefter fælles Kaffebord og til Slut et Par Timers Dans.

Carl Pedersen.

Alsted-Fjenneslev Afdeling.

Medlemmerne anmodes om at betale alt Kontingent og Restance inden den 28. Marts, da man eller vil blive slettet.

Jens Peter Rasmussen.

Kongsted Afdeling

afholder ekstra Generalforsamling i Kongsted Forsamlingshus Lørdag den 13. Marts Kl. 7½ Aften. Cirkulære fra Arbejdsløshedskassen angaaende Ekstrakontingent. Alle Medlemmer bedes møde. Generalforsamlingen er beslutningsdygtig uanset de Mødtes Antal.

For at undgaa Slettelse maa alle Restancer være indbetalt senest 20. Marts.

NB. Bestyrelsesmøde den 13. Marts Kl. 7 Aften. **Chr. Holgersen.**

Ølstykke-Snodstrup Afdeling

afholder Medlemsmøde den 14. Marts Kl. 7 Eftm. hos Ellentoft. Kontingentet for Marts, og Restancer skal være indbetalt til Kassereren senest 25. Marts.

Ellentoft.

Herløv Afdeling.

Afdelingens Medlemmer gøres opmærksom paa, at det paalignede Ekstrakontingent udgør 4 Kr. pr. Medlem. Dette Beløb kan betales straks eller ogsaa i Rater, saaledes Februar 1 Kr., Marts 1 Kr. 50 Øre og April 1 Kr. 50 Øre. Ingen Medlemmer kan fraflyttes Afdelingen før Ekstrakontingentet er betalt. Saaledes vedtaget paa Generalforsamlingen.

Niels Petersen.

Mørdrup Afdeling

afholdt Generalforsamling den 22. Februar. Det vedtoges at opkræve 150 Øre i Ekstrakontingent af Medlemmerne. Kredsformanden var tilstede og gav en Del Oplysninger. Til Formand valgtes H. Godtfredsen, Tipperup, og til Kasserer Viggo Jensen, Daglykke Mark.

Vilh. Petersen.

Vestsjællands Kredsorganisation

afholder ordinær Generalforsamling den 1. April (Skærtorsdag) 1926, Form. Kl. 11 pr. i »Folkets Hus« i Slagelse.

Dagsorden er udsendt til Afdl.

Al Restance og Kontingent skal være indbetalt inden Mødet. Forslag, der ønskes behandlet, bedes indgivet 8 Dage før.

Der gøres opmærksom paa, at ifølge Lovene har Afdelingerne Ret til at sende som Repræsentanter med Tale- og Stemmeret: Afdelingens Bestyrelse og 1 Repræsentant for hver paabegyndte 10 Medlemmer.

Husk, gyldig Fagbog **skal** forevises ved Indgangen. **Chr. Larsen.**

Hyllinge Afdeling

afholder Medlemsmøde Lørdag den 6. Marts Kl. 7½ i Hyllinge Forsamlingshus.

Medlemmerne bedes erindre, at alt skyldigt Kontingent skal være betalt senest d. 20. Marts. **Chr. Harms.**

Alle Oplysninger om Forholdene, Rejsen, hvorledes Nyankommende hjælpes til Arbejde etc. faas ved at skrive efter vore illustrerede **Haandbøger, der gratis sendes overalt.**

Danske Skibe afgaar regelmæssig fra København direkte til Halifax (Canada), og Billetter udstedes herfra direkte til Bestemmelsesstedet saaledes, at Rejsen ingen Besværligheder forvolder.

Skandinavien Amerika Linien
Kongens Nytorv 8, København K.
Agenter over hele Landet.

Brørup-Valby Afdeling

afholder Medlemsmøde Tirsdag den 9. Marts hos Hans Petersen, Brørup, hvor alle Medlemmer bedes møde. Medlemmer, der staar til Restance, bedes betale nu i Marts paa Grund af Aarets Regnskabsopgørelse. Undladelse af at betale Restancerne medfører Slettelse for de paagældende Medlemmer. **Bestyrelsen.**

Karlslunde Afdeling

afholder sin aarlige Generalforsamling den 27. Marts i »Enighedslyst« i Karlslunde med Dagsorden, som vil blive bekendtgjort paa Mødet. Desuden skal der vælges Formand og 2 Bestyrelsesmedlemmer, og der skal tages Bestemmelse om Opkrævning af Restbidraget af Ekstrakontingentet. Alt skyldigt Kontingent skal være indbetalt til Generalforsamlingens Dato. Da det er meget nødvendigt, at alle Medlemmer møder, rettes en indtrængende Anmodning til alle om at komme til Stede og sige deres Mening.

P. J. Christensen.

Bestillingsseddel.

——Stk. Landarbejderbladet.

—— » Flyveskriftet.

—— » Opraab til Tjenestekarle.

Navn :.....

Stilling: .....

Bopæl: .....

Har De tænkt paa Udvandring?

Ved De da, at *Canada* byder Dem gunstige Chancer

at den canadiske Regering har en særlig Plan for Familier med Landbrugserfaring,

at De paa rette Aarstid kan rejse til sikret Arbejde,

at Canadian Pacific har de største og eleganteste Baade paa Canada og den bedste Togtjeneste i Canada?

Skriv til Generalagenturet:

CANADIAN PACIFIC, Afd. 12
Raadhuspladsen 47, København

Modersprøjten „Vulkana"
Nedsatte Priser. 7, 8 og 9 Kr. med alle Rør 10, 12 og 13 Kr. Billigere 5—6 Kr. Udskyldningsp, 2 Kr. pr Æske. Pr Efterkr eller Frimæ ker Forlang ny jil. Prisliste gratis over alle Gummi-Toilet-, Sanitetsvarer, Fyrværkeri og Bøger. Firmaet Samarit n Kobenhavn k Afdel ng 20

3000 Kr.
i Bifortjeneste
årlig opnaas let af unge Mænd med gode Salgsevner. og stor Bekendtskabskreds. Opl. og Prøve gratis mod Porto. Specialmagasinet, Bbx 227, Københavh B.

Gratis og franco
sender vi vort store illustr. Pragt-Katalog over alle Slags hygieinske Varer, interessante Bøger, Kort etc
Omega Importen, København B

Foreningsfaner.
Fanedekoratør **P. PETERSEN**
Egedegade 3. København N.
— Telefon: Nora 2091 y. —

Stjerne-Lager
er
den bedste Bajer i Danmark.
Faaes overalt!

Brug Kopattekanylen „LACTUBUS"
(Verdenspatenteret) Den eneste, der duer.
Pris Kr. 3,50. M. Bondesen, Horsens.

Spis daglig ægte Bi-Honning.

garanteret ren, fin. uforfalsket.
Nedsatte Priser.
6 Pd 6,50 Kr. - 9 Pd. 9 Kr. incl. Spande. - Sendes overalt pr. Postopkrævning. - Bestilling paa mindst 18 Pd. portofrit.
Københavns Honninghus, Graabrødretorv 4. Kbh. K.
Telef. 6024. Største og æluste Specialfirma. Grundlagt 1829.
Leverandør til mange offentlige og private Institutioner.

HJEMMET

Danmarks populæreste Ugeblad.

Syge- og Begravelseskassen „FREMTIDEN"
Statsanerkendt.
Hovedkontor: **Nørrevold 15, København.**
Overflytningsret! Kontingentopkrævning!

Landarbejdernes Forsikring
Husmændenes Ulykkesforsikring

omfatter

1) Dagpenge i de første 13 Uger ved Ulykkestilfælde, som sker **paa Arbejdspladsen.**
2) Dagpenge i indtil 1 Aar, samt Invaliditets- eller Dødserstatning ved Ulykkestilfælde, som indtræffer **udenfor Arbejdspladsen.**

Dagpenge udbetales hver 10—12 Dag. Kulant Behandling.
Indtegning sker ved Henvendelse til Afdelingsbestyreren.

Ryg
FLAG
hver Dag
en FLAG Dag!

Illustrerede Haandbøger med fuld Beskrivelse af Forholdene i Canada samt Oplysninger om, hvorledes Nyankomne kan hjælpes til Arbejde, faas frit fra Jernbanens Repræsentant, P. E. la Cour.
CANADIAN NATIONAL RAILWAYS'
(De kanadiske Statsbaner)
Oplysningsbureau Afd. 6
Raadhuspladsen 35, Kbh. B.

CANADIAN NATIONAL RAILWAYS

Ang. Godsbefordring til Canada og U. S. A. bedes man henvende sig til Banernes Fragtagenter.
E. A. Bendix & Co.
Amaliegade 28, Kbhvn.
Telf. 4544—4342.

SKANDINAVIEN AMERIKA LINIE

Eneste direkte Ruter fra København til
Amerika og Kanada

S/S **„United States"** fra København til Halifax (Kanada) og New York den 12. Marts.
S/S **„Hellig Olav"** fra København til Halifax (Kanada) og New York den 26. Marts.

Ingen Pasvisering til Kanada.

Ved Ankomsten til Halifax og Winnipeg vil Liniens egne Repræsentanter være til Stede for at modtage Passagererne og være dem behjælpelige.

Nærmere Oplysninger ved Henvendelse til
Passager-Afdelingen,
Kongens Nytorv 8. (Telf. 4700.)
Gods-Ekspedition er i Kvæsthusgade 9 B. Telf. 6300.

LIND HANSEN Clichéanstalt, Kultorvet 14. Telefon 6288. Leverandør til dette Blad.

Redaktør: Marius Olsen. — P. Hansens Bogtrykkeri, Gasværksvej 8. København B.

LANDARBEIDERBLADET
SJÆLLAND

ORGAN FOR LANDARBEIDERFORBUNDET I DANMARK.

Nr. 11. Fredag den 12. Marts 1926. 12. Aargang.

Folkets Røst.

Landmandsbanksvindelen har atter givet Spaltefode til Landets Blade og Stof til Eftertanke, maaske ikke just ved, hvad der skete eller kunde være sket, saa meget, som ved Behandling af Skyldspørgsmaal, Anvisninger ud af Uføret og Folkets Ansvar for et fortvivlet økonomisk Sammenbruds alvorlige Følger for hele vort Samfund.

Skyldspørgsmaalet er jo for saa vidt opgjort, idet hele Koblet af ansvarlige Mænd efter bedste Evne søgte at redde sig selv ved at vælte Skylden over paa de døde.

Statsgarantien er en Kendsgerning, som vi alle maa bøje os for som en ondartet Nødvendighed, og det Snigløb, der var forberedt, men mislykkedes, nemlig at vælte Gældsbyrden over paa Skatteyderne og lade Privatkapitalisterne beholde, hvad der havde Værdi, var saa plumpt, at det forraadte Folk kun kunde have Foragt tilovers for Ophavsmændene, og at en ansvarlig Statsledelse maatte forhindre en saa lumpen Streg.

Tilbage staar Folkets Ansvar, saavel det økonomiske som det moralske, for de uhyggelige Efterdønninger.

Det har været et ret ejendommeligt Syn, vi er blevet Vidne til, forud for Vedtagelsen af den forlængede Statsgaranti for Landmandsbanken.

Den moderate Presse saavel som den konservative, der ligesom Forbryderen har kredset omkring Gerningsstedet, havde nemlig fundet ud af mange sære Ting.

Socialdemokratiet i Særdeleshed og de Radikale i Almindelighed skulde bære hele Ansvaret for de ulykkelige Eftervirkninger af denne økonomiske Katastrofe, medens saavel Konservative som Moderate var uskyldsrene Engle, der intet Ansvar kunde have for Hændelsen.

Og til syvende og sidst maatte vi alle spare, de Fattige i Særdeleshed, og maaske ogsaa dem, der ejede noget, kunde have det behov, men det syntes mindre væsentligt at henlede deres Opmærksomhed herpaa; thi som de ansvarsbevidste Personer, vore Kapitalister alle Dage har vist sig at være, var det unødvendigt at komme med generende Bemærkninger herom.

Men, som sagt, Fattigfolk, disse Væsener, der kun kunde ødelægge og ikke spare, de maatte have den nødvendige Paamindelse.

Tilbage stod der forøvrigt da kun at irettesætte den Regering, der ikke vilde være med til, at Staten uden ringeste Kontrol skulde overtage Landmandsbankens samlede Gældsposter, der beløb sig til 500,000,000 Kr. Dette kunde selvfølgelig kun ske paa een Maade, nemlig ved at henvise til de Besparelser, en efter de borgerlige Blades Mening fornuftig Sociallovgivning vilde medføre; thi paa dette Omraade maatte der kunde spares, naar Fattigfolk skulde spare alligevel, mente de Herrer, saa maatte man med Lethed kunde sløjfe Størsteparten af Udgifterne til sociale Formaal.

Herefter var Sol og Vind delt lige, og de Rette havde faaet Ansvarets Byrde væltet over paa deres brødebetyngede Skuldre.

Tanken er yderst smuk, den vidner om, at Danmark har en kultiveret, veldresseret og velmenende borgerlig Presse, og et dito Borgerskab, samt vilde vi med Tiden kunde opnaa at faa en Underklasse, der svarede hertil.

Naar hele dette Korthus imidlertid røg i Lyset, har dette jo forskellige Aarsager.

Først og fremmest den, at det Rak til Fattigfolk har sikret sig Regeringsmagten og den dermed følgende Kontrol, men tillige og ikke mindst, at der her bagved stod en fast sammentømret Arbejderhær, der maalbevidst har arbejdet og fremdeles arbejder paa at styrke sine Organisationer, og at den deraf flydende Kraft har formaaet at belære Overklassen og dens Presse om hvad denne Arbejderhær anser for passende og upassende.

Dette er den egentlige Aarsag til, at det gik, som det er gaaet.

Storkapitalismen havde sine Fangarme ude, man var ikke tilfreds med, hvad man allerede havde tilsvindlet sig, man vilde forsøge, om ikke Citronen kunde presses yderligere.

Æresfølelse er for Storkapitalen et ukendt Begreb — Profithunger er hos den en permanent Lidelse.

Folkets Ret er i Kapitalens Øjne denne, uden ringeste Kontrol eller Tilsyn at ofre sig for Kapitalen, og Folkets Belønning herfor en elendig Sultetilværelse, hvor Nødens nøgne Gespens overalt viser sit grinende Ansigt.

Derfor kan vi ogsaa heraf lære, at de Kræfter, vi benytter til at opbygge og styrke vore Organisationer, benytter vi til at værne og beskytte os selv og vor Klasse. *Oliver Twist.*

Efterlysning.

Højby-Holluf Afdeling.

Medlem Nr. 560, Hans A. M. Hansen, som i Efteraaret rejste til Lolland paa Roearbejde, bedes meddele sin Adresse til Afdelingen.

Medlem Nr. 2103, Peter Madsen, som 1. November rejste fra Højby, bedes ligeledes henvende sig hertil.

P. A. V.

Jørgen Th. Skovsende,
Hegning pr. Hjallese.

Bekæmpelsen af Arbejdsløsheden.

Hvad der er gjort og hvad der bør gøres.

Til de danske Arbejderorganisationer!

Fællesudvalget angaaende Arbejdsløsheden, der er nedsat af De samvirkende Fagforbund, Socialdemokratisk Forbund, Rigsdagsgruppen, Arbejdernes Fællesorganisation og Arbejdsløshedskasserne har under sine Drøftelser af Arbejdsløshedsspørgsmaalet ment det formaalstjenligt at udsende en Redegørelse for, hvad der fra Regeringens og Organisationernes Side er foretaget for at imødegaa og lindre den navnlig i indeværende Vinter herskende stærke Arbejdsløshed. De mange forskellige Forslag i dette Øjemed og deres Skæbne har til hver Tid været omtalt i Pressen, men for de fleste Tillidsmænd, der ikke til daglig Brug beskæftiger sig udelukkende hermed, er det vanskeligt at have et samlet Overblik herover, hvorfor man som anført har ment, at det kan have sin Betydning at give en samlet Fremstilling til Brug for Organisationerne.

Til Bedømmelse af dette Spørgsmaal er det nødvendigt først at pege paa det Udviklingstrin, som de ordinære Arbejdsløshedsforanstaltninger befinder sig paa. I intet andet Land har vel Arbejdsløshedsforsikringen udviklet sig saa kraftigt og saa frit som i Danmark, takket være de stærke Fagorganisationer og deres grundlæggende Arbejde. Der findes intet Fag af nogen Betydning, som ikke har sin Arbejdsløshedskasse, der med Støtte af Stat og Kommune tager de første Stød, Arbejdsløsheden medfører. I Tilslutning hertil virker de almindelige Bestemmelser om ekstraordinær Understøttelse, naar den ordinære Understøttelse slipper op, og Arbejdsløsheden fremdeles vedvarer. Dette dog med Begrænsninger, der, hvad den forløbne Tid har vist, er for stærke og derfor maa ændres. Endelig deltager Hjælpekasserne i Afhjælpningen af Arbejdsløshedens Følger ved at yde Hjælp paa Steder, hvor anden Hjælp slipper op, eller hvor Nøden iøvrigt er størst, men her har Lovgivningen i høj Grad begrænset Hjælpemidlerne, og ogsaa her maa der kræves Ændringer.

Det ligger imidlertid ogsaa i Arbejdsløshedskassernes egen Haand at forlænge Understøttelsesperioderne, hvis Kontingentet blot forhøjes tilsvarende, og ad denne Vej vil samtidig Perioden for ekstraordinær Understøttelse forlænges tilsvarende, men med de sidste 9—10 Aars store Arbejdsløshedsprocenter vil Kasserne vanskeligt kunne paabyrde sine Medlemmer saa store Kontingenter, som udkræves til Gennemførelsen af væsentlige Udvidelser af Understøttelserne.

Til nærmere Oplysning skal anføres de senere Aars udbetalte Understøttelser:

	Ordinær Understøttelse	Ekstraordinær Understøttelse
1920—21	17,9 Millioner	
1921—22	30,8 —	15,4 Millioner
1922—23	19,8 —	15,0 —
1923—24	17,3 —	4,9 —
1924—25	14,0 —	1,7 —
1925—26	30,0 —	11,1 —

(Tallene for 1925—26 er anslaaet efter de indtil nu foreliggende Udgifter.)

Under Kriser, som den nu foreliggende, strækker dog ingen almindeligt bestaaende Regler til, og der maa derfor bødes paa Forholdene ved ekstraordinære Foranstaltninger, dels ved Imødegaaelse af selve Arbejdsløsheden gennem Iværksættelse af Arbejder, dels ved at komme bestaaende Understøttelsesorganer til Hjælp og dels ved Gennemførelsen af nye Understøttelsesformer for dem, hvem de forudnævnte Foranstaltninger ikke kommer til Gode.

Iværksættelse af Arbejder.

Der kan i Henhold til den almindelige Arbejdsløshedslov iværksættes Nødhjælpsarbejder med Støtte af Arbejdsløshedsfonden, bestaaende af en vis Ydelse — ca. 3 Kr. pr. Arbejder og Dag. Omfanget af Nødhjælpsarbejder har dog hidtil, bl. a. paa Grund af manglende Pengemidler hos Kommunerne, været ringe, og er iøvrigt hæmmet af en Række indskrænkende Bestemmelser.

For at fremme Iværksættelsen af offentlige Arbejder fremsatte den socialdemokratiske Regering umiddelbart efter Rigsdagssamlingens Aabning, nemlig den 14. Oktober, et Lovforslag om at stille 11 Mill. Kroner til Raadighed, dels som Laan og dels som Tilskud, til Udførelse af offentlige og dermed ligestillede Arbejder.

En hurtig Gennemførelse af dette Lovforslag vilde have ydet et mægtigt Værn mod den voksende Arbejdsløshed, men Venstre og Konservative forhastede sig ikke, og først 6 Uger senere, den 1. December, traadte Loven i Kraft efter at være beklippet og ændret i Landstinget. Loven giver i sin endelige Skikkelse Rum for Laan til Beløb af 8 Mill. Kroner og Tilskud til Beløb af 2 Mill. Kroner. Af disse Beløb var der dog i Slutningen af Februar kun andraget om ca. Halvdelen, og det kunde derfor synes, som om der hos Kommunerne og de Institutioner, der kan komme i Betragtning efter Loven, mangler en Del Initiativ, navnlig naar henses til, at Loven skulde hjælpe paa den nuværende Arbejdsløshedskrise, og Retten til Laan og Tilskud kun gælder Arbejder, der iværksættes inden 1. Juni 1926.

Regeringen har imidlertid ogsaa paa anden Maade søgt at modvirke Arbejdsløsheden, f. Eks. ved at gennemføre Love til Fremme af Grundforbedringsarbejder og ved administrativt at fremskynde de flest mulige Arbejder under Statsinstitutionerne. Paa dette sidste Omraade drejer det sig om et Beløb paa ca. 7 Millioner Kroner.

Endnu mere end Iværksættelsen af offentlige Arbejder vil dog en Hjælp til de kriseramte Industrier virke overfor Arbejdsløsheden, ligesom man ogsaa herigennem vilde kunne komme store Dele Arbejdsløse til Hjælp, som næppe vil blive berørte af Nødhjælpsarbejder eller andre af de ovennævnte Foranstaltninger. Ministeriet har derfor, efter indgaaende Forhandlinger med Industriens Repræsentanter, den 12 Januar fremsat et Forslag til Lov om Kriseværn, der ved at stille et Beløb paa 6 Mill. Kroner til Raadighed vilde skaffe 30,000 Mand Beskæftigels i 100 Dage — altsaa i ca. 3½ Maaned. Skønt Højre paaberaaber sig at være Repræsentant for Industrien og derfor i særlig Grad maatte interessere sig for Støtte til denne i dens vanskelige Stilling, er Partiet dog efter en Række Krumspring havnet ved at gaa imod Lovforslaget og derved hindre dets Gennemførelse. Selv om Højre skulde komme paa andre Tanker, vil der dog — som ved Loven af 1. December 1925 — være gaaet megen Tid tabt og dermed den bedste Hjælp, fordi det i saadanne Kriser netop gælder, at hurtig Hjælp er dobbelt Hjælp.

Hjælp til Understøttelsesinstitutionerne. Eftergivelse af Laan.

Under en voldsom Krise som den nuværende kan som anført ingen under almindelige Forhold fastsatte Regler holde Stand, og der maa derfor enten gennem Lovgivning eller, hvis det er gørligt, gennem administrative Foranstaltninger raades Bod herpaa. Under den forrige Krise, der havde sit Højdepunkt i 1921—22, maatte Arbejdsløshedskasserne have betydelige Laan hos Staten for at kunne klare deres Forpligtelser, hvilke Laan tilsammen androg ca. 14 Mill. Kr. Heraf var i 1924 afdraget ca. 5 Mill. Kr., og af de resterende 9 Mill. anmodede Kasserne om Eftergivelse af Halvdelen. Det lykkedes efter aarlange Forhandlinger ved Begyndelsen af indeværende Aar at faa afskrevet 2 Mill. Kroner for de værst stillede Kasser. Samtidig har den største af vore Arbejdsløshedskasser maattet søge Staten om et nyt Laan til Dækning af sine Forpligtelser og har faaet dette bevilget.

(Sluttes i næste Nr.)

Fortegnelse over nye Medlemmer fra 6. Februar 1926 til 6. Marts 1926.

	Kassemdl.	Forbundsmdl.
Aaker	2	1
Aalsø	1	»
Aarby	2	»
Aastrup (Falster)	3	1
Allingaabro	3	»
Assels	3	3
Balling-Volling	3	»
Benløse	1	»
Bindslev	10	3
Birket	1	»
Bjergby-Mørkøv	3	»
Boeslunde	1	»
Bogø	»	5
Boller	1	»
Borsholm	1	»
Brandersiev	1	»
Brorup Valby	4	»
Børkop	1	»
Dame-Fanefjord	2	»
Damsholte	2	1
Dannemarre	2	»
Demstrup	1	»
Dover	1	»
Dronninglund	3	»
Dybe-Ramme	1	»
Egeslevmagle	2	»
Ensted	1	»
Faare	2	»
Falkerslev	4	2
Fakse	2	»
Fejø	1	»
Felsted	7	»
Fensmark	4	»
Flintinge	2	»
Fodby	1	»
Fuglebjerg	3	3
Fuglede	2	»
Gammel Ry	1	»
Gamtofte-Turup	1	»
Gandrup-Ø. Hassing	2	»
Gerlev	3	»
Gerrild	1	»
Gevninge-Herslev	1	»
Gistrup-Nøvling	1	»
Gjelsted	1	»
Gjesing-Nørager	8	»
Glud	2	»
Gravlev	1	»
Grinderslev-Grønning	5	»
Grænge	1	»
Gudme-Brudager	2	»
Gunderslev	1	1
Gunslev	1	»
Halsted-Aunede	7	»
Haraldsted	3	»
Hastrup-Særløse	6	»
Hejls	3	»
Hellested	4	»
Hellum-Skørping	1	»
Helsinge-Drøsselbjerg	2	»
Herlufmagle	2	»
Herløv	3	1
Herritslev-Stubberup	1	»
Herstedernes	2	»
Hillerød	3	»
Hillested	2	»
Hjembæk	1	1
Hjertebjerg	1	»
Hjortshøj	1	»
Hornstrup	1	»
Hornsyld	1	»
Horreby	3	»
Horslunde-Nordlunde	1	1
Hou (Jyll.)	4	1
Humble	1	»
Humlum	1	»
Højby-Holluf	»	1
Hørup	1	»
Hørve-Faarevejle	1	»
Idestrup	1	»
Jaungyde	1	»
Jebjerg	2	»
Jerslev	2	»
Jordløse (Fyn)	2	»
Jordrup	2	»
Jungshoved	1	»
Kappel	1	»
Karlby	»	1
Kippinge-Brarup	»	3
Kirkerup	1	»
Klinte-Grindløse	5	»
Klokkerholm	5	»
Klovborg	9	»
Kolindsund	1	»
Kongerslev	5	»
Kongsted	»	1
Korsør	14	»
Kraghave	1	»
Kundby	2	»
Lading	4	»
Lellinge	2	»
Lindelse	3	»
Lystrup	3	»
Løjt	1	»
Løgten	1	»
Majbølle	2	»
Marstrup	5	»
Mejlby	2	»
Mollerup-Frøslev	23	»
Munkebjergby	2	»
Mørdrup	1	»
Naarup	2	»
Nim	»	1
Nordrup	1	»
Nyker	1	»
Nærum	1	»
Næstelsø	2	»
Nørre-Aaby	1	»
Nørre-Borup	1	»
Nørup	2	»
Oddense-Otting	1	»
Ondløse	3	»
Otterup	2	»
Pjedsted	3	»
Præstø	1	»
Raaby	1	»
Raasted	2	»
Radsted	1	»
Raklev	1	»
Rask Mølle	2	»
Raunholt	2	»
Redsted-Hvidbjerg	3	»
Regstrup	3	»
Rubjerg-Maarup	1	»
Ruds-Vedby	1	1
Rønde	3	»
Sct. Hans-Sct. Olaj	1	»
Sandby	2	2
Saltum	7	»
Samsø	19	»
Sengeløse	1	»
Serritslev	1	»
Skamstrup	2	1
Skelde	2	»
Skellerup-Ellingen	1	»
Skive	5	»
Skjersø-Draaby	5	»
Skrødstrup	1	»
Skærbæk	1	»
Slangerup	2	»
Slemminge	1	»
Sneslev	1	»
Spentrup-Gassum	1	»
Stensved	1	1
Stigsnæs	5	»
Stokkemarke	»	1
Store Sjørup-Ingerslev	2	»
Store Merløse	1	»
Storring	14	»
Støvring-Mellerup	1	»
Sundby	1	»
Sæby-Buerup	1	1
Sønder Bjært	2	»
Søvind-Haldrup	2	»
Taars (Loll.)	3	»
Taars (Vendsyssel)	1	»
Tamdrup	3	»
Terslev	1	»
Thirstrup	1	»
Tillitze	2	»
Tjæreby	1	»
Tornemark	3	»
True	1	»
Tvede-Linde	1	»
Tæbring-Outrup	3	»
Udby	3	»
Uggerløse	1	»
Uldum	2	»
Utterslev	1	1
Vaalse	1	»
Veddum	3	»
Vejlby	1	»
Vejlø	1	»
Vejrum	1	»
Vestenskov	2	»
Vester Egede	2	»
Vester Hassing	1	»
Vetterslev-Hømb	1	»
Viemose	1	2
Virklund	2	»
Vivild	2	1
Vodskov	6	»
Voldum-Rud	1	»
Vrejlev	11	»
Ølstykke-Snodstrup	1	»
Ønslev	2	»
Ørslev-Vordingborg	1	»
Ørsted (Jyll.)	1	»
Ørting-Falling	2	»
Øster-Brønderslev	14	1
Øster-Tørslev	1	»
Øster-Ulslev	2	»
Østofte	1	»
Østermarie	»	1
	Ialt 488	Ialt 42
Sydjysk Kredorganisation	1	
	Ialt 489	

Restancer — 31. Marts.

Som det jo er alle Medlemmerne af vor Organisation bekendt, skal Kontingentet til denne betales hver Maaned og Afvigelser fra denne Regel kan kun undtagelsesvis finde Sted, uden at have Slettelse til Følge, dog indrømmer Lovene i visse Tilfælde 2 Maaneders Restance, før man skrider til Slettelse.

Denne Bestemmelse i Loven om de to Maaneders Restance misforstaas desværre ofte saaledes, at man i en Del af Aaret staar de to Maaneder til Restance, men dette medfører, at man hvert Aar i Marts Maaned kommer ud for at skulde skaffe 2 Maaneders Kontingent paa een Gang, idet *Forholdet jo er dette, at Restancer pr 31. Marts ikke er tilladt, og Betingelserne for, at man kan bevare sin Medlemsret i det kommende Aar er, at man inden denne Dato har betalt alt det Kontingent, som er forfaldet i det Regnskabsaar, som slutter 31. Marts.*

Dette hænger sammen med, at der fra denne Dato skal udarbejdes en Medlemsfortegnelse til Arbejdsløshedskassen til Brug for Arbejdsdirektoratet ved Paaligningen af Kommunetilskud, og paa denne Fortegnelse maa kun opføres de Medlemmer, hvis Kontingent er betalt, ogsaa for Marts Maaned, og Realiteten i ikke at være opført paa denne Liste, er Slettelse.

Det er jo ganske klart, at det absolut ikke er nogen Fornøjelse for Tillidsmændene ude i Afdelingerne paa den Maade at skulle slette Medlemmerne, men de er jo dog nødt til at gøre deres Pligt, og hvad Loven foreskriver; men det kan jo heller ikke være tiltalende for de Medlemmer, det gaar ud over, saaledes at miste Rettigheder, som de maaske har været en Aarrække om at erhverve sig, og ikke alene de forsikringsmæssige Rettigheder i Arbejdsløshedskassen mistes, men ogsaa deres Rettigheder i og den Beskyttelse, Forbundet yder dem, noget, som de jo ikke ved, om de kommer til at trænge til, i Dag, om et Aar, eller i Morgen.

Der gaar ikke eet Aar, uden at nogle Medlemmer paa den Maade glider ud af Organisationen, men der gaar heller ikke eet Aar, uden at nogle af dem, som det er gaaet saaledes, i Løbet af kort Tid kommer tilbage for at faa ordnet deres Forhold, og alle ønsker naturligvis at bevare Anciennitetet, noget, der saa godt som aldrig kan lade sig gøre.

Sørg derfor nu for at faa bragt Forholdet til Organisationen i Orden, og betal hurtigst muligt for Februar, dersom dette ikke er sket, thi saa er der dog endnu næsten tre Uger til at samle Pengene til Marts Maaned; men vent ikke til sidst i Maaneden med at samle sammen til Kontingentet, det kunde jo saa maaske gaa saaledes, at det blev forsilde, inden det blev i Orden.

Det er vanskeligt at skaffe Pengene, det ved vi, den Ugeløn, de faste Arbejdere tjener, giver ikke noget at rutte med, og for dem, som kun har Understøttelsen at leve af, er det naturligvis endnu daarligere, men vær sikker paa, at dersom ikke Organisationen sættes i Stand til at modstaa Arbejdsgivernes Ønsker og Krav, saa vil Landarbejderne komme til at aflevere adskilligt mere til Arbejdsgiverne end den Krone, der betales i Kontingent pr. Uge til Organisationen, ja, det vil sikkert blive mere pr. Uge, end der betales pr. Maaned i Kontingent.

Betal derfor Kontingentet snarest, at ingen skal slettes for Restance pr. 31. Marts. *Lorentz Petersen.*

Ude og hjemme

Folketinget har enstemmigt godkendt de med Norge—Sverige og Finland afsluttede Voldgiftskonventioner.

* * *

Den socialistiske Ungdoms-Internationale afholder Kongres i Amsterdam i Pinsen.

* * *

Medens Højres og Venstres Repræsentanter søger at forhindre enhver Hjælp til de nødstedte i vort Samfund, meddeler deres Presse under alarmerende Overskrifter, at Nøden aldrig tidligere har været saa stor i vort Land som nu.

De Herrer kunde have nødigt at læse dereg egne Blade ordentligt.

* * *

Dampskibsselskabet »Hejmdal«, der i Aar har givet et Underskud paa 18,883 Kr., har paa Trods heraf alligevel besluttet at udbetale 15 pCt. i Udbytte til Aktionærerne.

Fyens Tidende giver den konservative Christmas Møller følgende Overhaling:

»Og en Ting kan man være sikker paa: Venstremænd véd at vurdere Værdien af Samarbejdet med de Folk, der den ene Dag rørende forsikrer om deres Længsler efter Samliv, for den næste at smide Venstres bedste Mænd et velfyldt Blækhus i Ansigtet.

Man kan da ogsaa faa det for varmt.«

Mon?

* * *

Aalborg Amtstidende skriver følgende under Overskriften:

»Bliver Kolindsund-Mændene kuede?«

Det Tryk, som Fagforeningerne vedblivende udøver overfor Jordbrugerne i Kolindsund, har efterhaanden vanskeliggjort disse Landmænds Kaar i den Grad, at Tilstanden for dem er ved at blive kritisk.

* * *

Ø. K. udbetaler 14 pCt. i Udbytte.

* * *

Der forestaar Forhandlinger mellem Danmark og Tyskland om en ny Handelstraktat.

* * *

Strejkende Tekstilarbejdere i en af New Yorks Forstæder forsynede sig under en Demonstration med Staalhjælme og Gasmasker.

* * *

Norge har faaet en konservativ Regering. Statsministeren er Højres Fører, Stortingspræsident Ivar Lykke.

* * *

Den tyrkiske Nationalforsamling har vedtaget at adskille Stat og Kirke og ophæve Flerkoneriet.

* * *

Præsident Coolidge forbereder en ny Afrustningsakkord.

* * *

Statskupenes Land, Grækenland, er for Tiden Tumleplads for nye Eksperimenter.

* * *

Store faglige Arbejderkonflikter synes at være under Opsejling i Norge.

* * *

De Arbejdsløses Antal er atter dalet i den forløbne Uge; i hele Landet var ved forrige Opgørelse 79,528 Arbejdsløse mod nu 75,646, altsaa en Nedgang af 3882, heraf 300 indenfor vort Fag.

* * *

Det norske Arbejderparti agter i det norske Storting, at fremsætte Forslag om Afrustning.

Husk Sangbogen!

Da Efterspørgslen den sidste Tid har været stærk efter Landarbejdernes Sangbog, henstilles det herved til Tillidsmændene, der kunne ønske at faa Sangbøger, at indsende Bestilling saa hurtigt som muligt. Det er den smukkeste, den billigste og bedste Sangbog. Naar det nuværende Oplag slipper op, vil der rimeligvis gaa lang Tid, inden næste Oplag foreligger.

Ekspeditionen.

Bevar Medlemsretten

—o—

Styrk Organisationen.

Organisationens Fremgang beror paa, at der stadig finder Tilgang af nye Medlemmer Sted, hvorved Organisationens Magt kan styrkes og dens Indflydelse øges. Det er derfor i ethvert Medlems Interesse at bidrage til, at Medlemsfremgangen fortsættes, saa Faget efterhaanden kan blive gennemorganiseret, og Mulighederne for at faa vore berettigede Krav gennemførte kan forøges.

Men det siger sig selv, at det lidet nytter, man paa den ene Side har en stadig Tilgang, naar man til den anden Side har en altfor stor Afgang.

Det er klart, at for hvert Medlem, vi taber, mister vor Organisation Indflydelse og forringes vore Chancer for at vinde yderligere frem.

Det er jo givet, at ethvert Medlem, der bevares for Slettelse, er lige saa værdifuldt som et nyt Medlem, og at det i lige saa høj Grad er nødvendigt at holde paa de nuværende Medlemmer, som det er at faa nye.

Det er derfor ganske meningsløst, at der hvert Aar skal finde et stort Frafald Sted, saaledes at vi hvert Aar sættes et saa langt Stykke tilbage, at der maa ekstra Anstrengelser til for at indvinde det tabte. Og allermest ærgerligt er det, at den overvejende Del af Frafaldet skyldes ren Slendrian og Ligegyldighed med Kontingentindbetalingen.

Det er nemlig saaledes, at vi efter Arbejdsløshedsloven og Kassens Vedtægter er nødsaget til at slette de Medlemmer, der staar til Restance den 31. Marts, selv om det kun er for en enkelt Maaned, der skyldes. De Medlemmer, der har været ligegyldige med deres Kontingentindbetaling i Aarets Løb, vil ofte have svært ved at indhente det forsømte i de sidste Maaneder før Opgørets Dag, og Følgen er — Udslettelse.

Det er ærgerligt for hele vor Organisation, men ogsaa for de paagældende selv, der har oparbejdet sig en Anciennitet (fleraarig Medlemsret), der gaar fuldkommen tabt. Og det er saaledes, at der hvert Aar efter den 1. April kommer Medlemmer, som er bleven slettede, og anmoder om Genoptagelse. For dem er det en dum Historie; thi ikke alene er Anciennitetet borte, saa de maa begynde forfra paa at erhverve den, men dertil kommer i adskillige Tilfælde, at de maa betale ekstra for at slippe ind. Noget, der kunde være sparet ved at holde sit Forhold til Organisationen i Orden, medens Tid var.

Den Tillidsmand, der i en Afdeling tillader de lange Restancer, gør altsaa sine Medlemmer en daarlig Tjeneste.. For Vinterens Tid med den lavere Dagløn og Arbejdsløshed imellem er dog den allerdaarligste Tid til at opkræve i for flere Maaneder.

Vi haaber dog, at det i Aar skal gaa bedre, end Tilfældet før har været, og henleder Opmærksomheden paa, at der endnu er Tid til at ordne Forholdet med eventuelle Restancer inden Opgørets Dag den 1. April, og opfordrer Opkræverne og Medlemmerne til at være hinanden behjælpelige med at faa alle Restancer klaret til 31. Marts.

Gør det og bevar derved Medlemsretten, samtidig med, at I medvirker til *Organisationens Fremgang.*

Advarsel.

Alle Landarbejderforbundets Afdelinger advares herved mod at optage Medlem Nr. 3590 Ejner Petersen, født i Randers den 2. Februar 1896, før han har ordnet sit Forhold til Snesley og Omegns Afdeling.

Lars Petersen.

Koldingegnens Roedyrkere dømt ved Højesteret.

Umiddelbart før Redaktionens Slutning erfarer vi, at der i den af Landarbejderforbundet til Højesteret appellerede Sag ang. Koldingegnens Roedyrkeres Efterbetalingspligt for Aaret 1922 er faldet Dom.

Roedyrkerne er dømt efter Landarbejderforbundets Paastand.

Vi kender, da dette skrives, ikke Dommens Præmisser, men skal i næste Nr. af »Landarbejderbladet« vende tilbage til Sagen.

For de af vore Medlemmer paa Koldingegnen, der har maattet vente paa deres Efterbetaling siden Sommeren 1923, vil Meddelelsen om Højesterets Afgørelse være en velkommen Nyhed.

Regulering af Priserne i Skovoverenskomsten.

Foranlediget af en Række Forespørgsler ang. de ændrede Priser for Skovarbejdet, skal vi ved nærværende optrykke den mellem os og Arbejdsgiverforeningerne afsluttede Tiltrædelsesoverenskomst:

Den mellem Arbejdsgiverforeningerne for Land- og Skovbrug i Danmark og Maribo Amt og Dansk Arbejdsmands Forbund under 4. Oktober 1924 afsluttede Overenskomst og Arbejdsprisliste for Skovbrug, og som tiltraadtes af Landarbejderforbundet under 11. November 1924, tiltrædes ved nærværende af Landarbejderforbundet i Danmark, som gældende til 1. Maj 1927 med følgende Ændringer og Bemærkninger:

1) De i Overenskomsten fastsatte Akkordpriser og Arbejdslønninger forhøjes fra 8. Juni 1925 med 3 pCt.
2) De i Overenskomstens Side 3 fastsatte Timelønninger forhøjes derudover med 2 Øre pr. Time.
3) Paa Grundlag af det af Det statistiske Departement hvert halve Aar udarbejdede Pristal foretages en Regulering af Lønningerne, idet disse forhøjes eller nedsættes med 1 Procent for hver Procent Pristallet er højere eller lavere end Pristallet i Januar 1925 eller det Pristal, som der derefter sidst er foretaget Lønregulering efter. Reguleringen foretages dog kun, forsaavidt Stigningen eller Faldet i Pristallet i Forhold til det Pristal, der skal gaas ud fra ved Reguleringen, er over 6 Points.

   Disse Reguleringer regnes fra og med den første Lønningsuge, der udløber efter 15. August og efter 15. Februar.
4) I Anledning af de paa Side 2 i Punkt 11 nævnte Daglønninger for faste Arbejdere bemærkes det dog, at disse Lønninger vil være at regulere, saaledes at de til enhver Tid er i Overensstemmelse med de efter Overenskomsten mellem Arbejdsgiverforeningerne for Land- og Skovbrug i Danmark og Maribo Amt og Landarbejderforbundet i Danmark for faste Landbrugsarbejdere til enhver Tid gældende Daglønninger.

Pristallet gav jo en Reduktion paa 12 pCt., det vil med andre Ord sige, at de under Punkt 1 i Tiltrædelsesoverenskomsten nævnte 3 pCt. bortfalder og at der derudover fradrages 9,36 pCt. efter den trykte Overenskomst, altsaa Fortjenesten udregnes paa Basis af den trykte Overenskomst og ved Udbetalingen fradrages der 9,36 pCt. af den samlede Akkordfortjeneste. Timelønnen er 79 Øre. De saaledes ændrede Lønninger træder i Kraft fra d. 19. Februar.

Oscar Levinsen.
/ Fr. Hansen.

Vær Deres egen Tobakshandler!

Køb Tobak direkte fra Fabrik! Spar Mellemhandleravancen!

RØGTOBAK:

Borneo Melange	½ kg	Kr. 1,45
Melange A	—	- 1,85
Landmandstobak	—	- 2,30
Jæger Melange	—	- 2,50
Melange B	—	- 3,00
Holl. Vaaben Tobak	—	- 3,00
Varinas Melange	—	- 3,40
Batavia Melange	—	- 3,50
Java Melange	—	- 3,50
T. Vergulde Zeepaard	—	- 4,00
Ægte sort C.	—	- 4,00
De Volle Knaster	—	- 4,50
Cubiana (meget let)	—	- 5,00

SHAGTOBAK:

Shagtobak Nr. 1.	½ kg	Kr. 2,40
Biskop Nr. 2	—	- 2,50
Derby Mixture	—	- 2,50
Louisiana	—	- 3,25
Lys Virginia Shag	—	- 3,50
Moss Rose	—	- 3,50
Britannia Mixture	—	- 4,50
Richmond Birds Eye	—	- 5,00
Pax (lys og let)	—	- 6,00

CERUTTER:

Hella	100 Stk.	Kr. 4,50
Rita	—	- 6,00
Nr. 24 (lys og let)	—	- 8,50

CIGARER:

Leo	100 Stk.	Kr. 8,00
Comercial el. Extra	—	- 9,00
Peter Jønsson	—	- 10,00
Eremitage	—	- 11,00
Gloria	—	- 11,00
Ilse	—	- 12,00
Jockey Club	—	- 13,00
Flora	—	- 14,00
Yrurac-Bat	—	- 14,00
Respect el. Special	—	- 15,00
Royal	—	- 18,00
Aquila	—	- 20,00
Nicotinsvag Nr. 20	—	- 20,00

Smal-, Skipper- og Mellem-Skraa pr. Daase Kr. 3,00. **Kardus-Skraa Nr. 1 400 gr. Kr. 2,50.**
Ægte amerikansk Plade-Tobak Cavendish 425 gr. Kr. 4,25. **Amerikansk Plade-Kardusskraa 500 gr. Kr. 3,75.**
Sendes pr. Postopkrævning + Porto. Bestillinger over 25 Kr. portofrit. Frimærker kan sendes som Betaling.

Ingen Risiko! Er Varerne ikke tilfredsstillende kan de byttes eller **Pengene tilbage!**

Holger Jørgensens Tobaksfabrik, Larsbjørnstræde 24 — København K.
Fabrikkens Eiendom v/ Skt. Pederstræde

Største Fabrik for direkte Salg til Forbrugere.

Bonde-Agrar.

»Der er et yndigt Land,« synges der jo til Tider, og jeg vil indrømme: Ja, for den enkelte, men hvorledes gaar det med de mange? Ganske vist kender jeg nok Danmarks dejlige Natur med Sunde og Bælter, med Bøgeskove og Lunde, med bugnende Sædmarker og grønne Enge. Alt dette lagt til Rette og fremelsket af Skaberaandens Kraft og ved Fortidens Trældom. Thi endnu før den danske Bonde fik Kælenavnet Agrar knyttet til sit Landbrug, hensled han sit Liv i Trællekaar under Godsejervældens Tyranni. Han agede i sin faste, knirkende Fjællevogn til »Hove« og til Købstad, haanet og foragtet af sin Samtid. Ordet »Bonde« havde den Gang en ilde Klang i Overklassens Øre. Bonden var jo kun Trældyret, man kunde byde, hvad Kaar man fandt for godt. Skovene grønnedes, Fugleskaren jublede, Bælter og Sunde flimrede i Sølv, og Bonden trællede Føden frem til Alskabningen! — Det var den Gang, — men Tiderne skiftede. Bonden fandt sin Plads i Samfundet. Navnet »Bonde«, der klæbede saa meget uhyggeligt ved. Trældom, Fattigdom og Elendighed paa mangfoldige Omraader, fik Tid efter anden Navneforandring og blev omkristnet til Landmand og Agrar! — —

Nu skulde man tro, at naar Bonden havde gennemgaaet en saadan »sort Skole«, som ovenstaaende antyder, maatte han forstaa den nuværende Landarbejders Kaar og være med til at ophjælpe denne. Men her svigter han fuldstændigt.

Medens Agraren, der er kommen i Besiddelse af sin Jord, før Dyrtiden indtraadte, køber sig en ny Fordbil, hyler han Dagen lang over »den høje Dagløn«. Tusinder af Tønder Land har den pengeløse Agrar, ved Køb og Salg paa Papir, og uden Penge belagt med Prioriteter, Jorden aldeles ikke kan bære, og paa dette Grundlag kræver han frækt, at Daglønnen skal skæres ned, da Jorden ellers vil give Underskud at drive.

Fra den ynkværdige Figur, den danske Bonde besad for Aartier siden, er der nu fremstaaet en selvgod og selvbevidst Agrar, der hensynsløst, forfængeligt, behæfter den danske Jord med Prioriteter af saa stort Omfang, at han selv forarmes og udbreder sin Hungersvøbe over hele sin Samtid, blot fordi han vilde underlægge sig saa stort et Jordareal, som han ikke var i Besiddelse af Kapital til at købe. Agraren hyler og skaber sig over »den høje Dagløn«. Han taler med Bitterhed om de høje Skatter og tager med Begærlighed mod den Understøttelse, der fra Statskassen spredes ud over Landet til hans flommefede Dyr, der skal præsenteres paa de store Dyrskuer, og han ser med indædt Arrigskab til de Smuler, der kastes ud til de ulykkelige Arbejderhjem, der i Maaneder forgæves har søgt Arbejde, og som, under Sommerens rastløse Virksomhed, af deres Dagløn har udredet deres Kontingent til Arbejdsløshedskassen og saavel ved direkte som indirekte Skatter har indbetalt deres Tribut til Staten. Og medens hans Tillidsmænd paa Rigsdagen spænder Ben for det meste af Demokratiets Arbejde til Ophjælpning af Nødstilstanden, raaber disse Herrer ud over Landet: »Der kan I se, den social-demokratiske Regering kan intet udrette. — Til de overfedede Kreaturer forlanger Agraren Statshjælp, til de sultende Børn og Kvinder har han kun Haan. Saa langt er den danske Bonde sunket ned som — Agrar.

Hvad kunde det nytte, om Landarbejderen nedsatte sin Løn, saa han og Familie maatte søge Fattighjælp for ikke at omkomme af Sult. Agraren vilde Tid efter anden optage saa høje Laan i sin saakaldte »Ejendom«, at Renten af de optagne Laan vilde opsluge Nedsættelsen af Arbedslønnen. Dette har de sidste Aar bevist.

Da Fremtiden kun viser den Vej: at Renten af Jorden vil opsluge det meste af Arbejdets Udbytte, og Arbejdslønnens Størrelse aldeles ingen Betydning har for Jordbruget, da Jordpriserne automatisk hæver sig og sænkes efter Arbejdslønnens Indflydelse, gør Arbejderen kun Samfundet et stort Gode ved at kræve en passende Arbejdsløn, hvor meget saa end Agraren og hans Presse hyler.

— Vor Tid, frem for nogen anden Tidsperiode, kræver, at Arbejderne nu, i samlet Styrke, hævder Principet: »En Arbejder er sin Løn værd.« Agraren har kun Tanke for sin egen Kaste, derfor er han vejet og fundet for let. Han viser sig at være en ensidig, snæverhjertet Person, der hellere vil staa som Lakaj for Godsejerens Dør end

være med at løfte Samfundet til frie og lykkelige Forhold.

Derfor maa og skal Landarbejderen stille sig under sin Organisations Fane og være med at bære Sten til en ny Samfundsmoral, der ikke — som Agraren — sætter som højeste Maal en ny Fordbil og nogle overfedede Kreaturer +

Landarbejderforbundets Adresser.

Landarbejderforbundet.
Azaleavej 22. — Valby, København.
Telefon: Valby 1601 og 1602.
Formand: Oscar Levinsen.
Hovedkasserer: Lorents Petersen.

Landarbejdernes Arbejdsløshedskasse.
Azaleavej 22. — Valby, København.
Telefon: Valby 1603.
Formand: Sofus Westergaard.

Landarbejderbladet.
Azaleavej 22. — Valby, København.
Telefon: Valby 1601.
Redaktør: Marius Olsen.

Bevar Medlemsretten.

Husk at alt skyldigt Kontingent skal være indbetalt til din Afdeling senest 31. Marts.

Stenmagle Afdeling.
Medlemmerne oplyses om, at alt Kontingent maa være indbetalt inden 25. Marts for at undgaa at blive slettet. **Chr. Jensen.**

Sæby-Buerup Afdeling.
Ifølge Generalforsamlingsbeslutning skal Opkræverne opkræve Kontingent for hver Uge i Marts Maaned hos de Medlemmer, der staar til Restance. Det henstilles til disse Medlemmer, at de faar deres Bog i Orden inden Udgangen af denne Maaned. Risikoen kender de. Samtidig gøres opmærksom paa, at de Medlemmer, der valgtes til at deltage i Kredsens Generalforsamling den 1. April, skal medbringe deres Fagbog, da kun gyldig Fagbog giver Adgang. **Chr. Larsen.**

Skibby Afdeling
afholder ekstra Generalforsamling hos Vilh. Rasmussen i Sønderby Søndag den 14. Marts Kl. 3 Eftm. Dagsorden: Ekstrakontingent til Arbejdsløshedskassen. Medlemmerne gøres bekendt med, at al Restance skal være betalt senest 31. Marts.
Julius Sørensen.

Herstedernes Afdeling.
For at undgaa Udslettelse af Forbundet, maa al Restance til Afdelingen være betalt senest den 27. Marts. **Jens P. Pejtersen.**

Jungshoved Afdeling
afholder ordinær Generalforsamling Torsdag Aften den 8. April Kl. 7½ hos Peter Olsen, Stavreby, med følgende Dagsorden: 1) Fremlæggelse af Regnskabet. 2) Formandsløn. 3) Valg af Formand. 4) Valg af Kontrolbestyrer. 5) Valg af to Bestyrelsesmedlemmer. 6) Drøftelse og Fastsættelse af Sommerudflugt. 7) Eventuelt. Alt skyldig Kontingent skal være betalt senest den 25. Marts, da det ellers har Udslettelse til Følge. Generalforsamlingen er beslutningsdygtig uanset det mødte Antal Medlemmer. Mød nu alle. **Niels Rasmussen.**

Kundby Afdeling
afholder Medlemsmøde i Forsamlingshuset Søndag den 21. Marts Kl. 3. Samtidig afholder den socialdem. Forening sin halvaarlige Generalforsamling. Alfred Kristiansen har lovet at komme til Stede og indlede en Diskussion om: »Organisationens Betydning«.
Medlemmerne gøres opmærksom paa, at al skyldig Kontingent skal være indbetalt inden 31. Marts. **Jens Kristian Hansen.**

Terslev Afdeling
afholder Medlemsmøde hos undertegnede Lørdag Aften den 13. Marts Kl. 7 angaaende Ekstrakontingentet og Overenskomstforholdene samt forskelligt andet.. Vi venter god Tilslutning. **P. Nielsen.**

Hjembæk Afdeling
Medlemmsmøde afholdes i Hjembæk Forsamlingshus Lørdag den 13. ds. Kl. 7½. Alle bedes møde, da der er vigtige Forhandlinger. **Julius Hansen.**

Tune Afdeling.
Medlemmerne anmodes om at betale Kontingent og Restance inden d. 25. Marts, da man ellers vil blive slettet.
Oluf Christiansen.

Slangerup Afdeling.
Medlemmerne gøres opmærksom paa, at de, som ikke har betalt deres Restancer til Opkræverne, maa selv betale til Kassereren, Lars Larsen, inden den 25. ds. Og ligeledes gøres opmærksom paa, at det paalignede Ekstrakontingent, 6 Kr. pr. helttalende, maa være indbetalt senest den 25. April d. A. **E. Mühldorff.**

Sengeløse Afdeling.
Medlemmerne gøres opmærksom paa, at alt skyldigt Kontingent maa være indbetalt til Opkræver og Kasserer senest den 20. Marts begrundet paa Regnskabets Opgørelse til den forestaaende Generalforsamling. **L. P. Nielsen.**

Benløse Afdeling.
Paa Generalforsamlingen den 20. Febr. vedtoges at opkræve 3 Kr. i Ekstrakontingent pr. Medlem til Arbejdsløshedskassen, hvilket skal være indbetalt inden 20. April. Medlemmerne bedes huske, at alt ordinært Kontingent skal være betalt inden 31.Marts for at undgaa Udslettelse. Kammerat! Se nu efter, om din Bog er i Orden!
Formanden.

Vestsjællands Kredsorganisation
afholder ordinær Generalforsamling den 1. April (Skærtorsdag) Form. Kl. 11 paa Folkets Hus i Slagelse. Dagsorden er udsendt til Afdelingerne.
Al Restance og Kontingent skal være indbetalt inden Mødet. Forslag, der ønskes behandlet, bedes indgivet 8 Dage før. Der gøres opmærksom paa, at ifølge Lovene har Afdelingerne Ret til at sende som Repræsentanter med Tale- og Stemmeret Afdelingens Bestyrelse og 1 Repræsentant for hver paabegyndte 10 Medlemmer. Husk, gyldig Fagbog skal forevises ved Indgangen. **Chr. Larsen.**

Aversi-Tybjerg Afdeling
afholder Medlemsmøde i Tybjerg Forsamlingshus Onsdag den 17. Marts Kl. 7½ angaaende Indmeldelse i Kredsorganisationen.
Medlemmerne bedes give fuldtalligt Møde, da der bliver truffet Afgørelse uden Hensyn til de mødtes Antal
Bestyrelsen.

Everdrup Afdelings
Medlemmer erindres om, at Kontingent for Marts og Kontingentrestancer skal være indbetalt til Afdelingens Kasserer inden 31. Marts, og al Skyld til Afdelingen pr. nævnte Dato medfører Tab af Medlemsret i baade Forbund og Arbejdsløshedskasse. **Kristian Jensen.**

Kun 10 Øre

pr. Dag behøver De at betale for dette elegante prima Ur. Vi sælger det her afbildede Lommeur for kun Kr. 15. Enhver som ønsker det, kan betale dette Beløb afdragsvis paa 5 Maaneder (Kr. 3 pr. Md).

Pengene skal ikke indsendes forud.

De faar Uret straks og samtidig Meddelelse om, hvornaar Afdragene skal erlægges. — Skriv i Dag, men medsend denne Annonce. L. 3.

Vareimporten, København B.

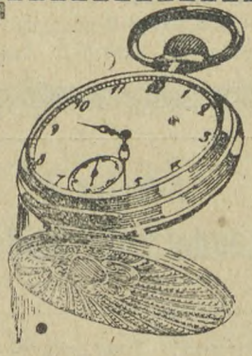

4000 Par jernstærke Militærstøvler.

I Aar har vi haft det Held at kunne købe 4000 Par brugte højskaftede Militærstøvler fra Hærens Depoter. De er selvsagt de stærkeste Støvler, der eksisterer. Men Priserne er de mindste. Vi kan sælge Dem et Par med prima Overlæder og helt nye Kærnesaaler for 8—9 Kr., og vi kan nøjes med 5 Kr. for et Par godt reparerede Støvler med Lædersaaler, 7—8 Kr. med nye Træbunde. Med nye Træbunde og nyt Fedtlæders-Overlæder koster de kun 9 Kr. og er fortrinligt egnede, varme og vandtætte, til Plovbrug Vi sælger udmærkede højskaftede Drengestøvler (Nr 34—39 incl.) med nye Træbunde for 7,50—8,50 Kr. Vi sender Dem 2 Par portofrit. Opgiv os Deres Støvle-Nr. eller et Rids af Foden. Vi bytter Støvlerne, hvis De ikke passer. **Petersen & Borg,** Nordre Frihavnsgade 61. København Ø.

Har De tænkt paa Udvandring?

Ved De da, at *Canada* byder Dem gunstige Chancer

at den canadiske Regering har en særlig Plan for Familier med Landbrugserfaring,

at De paa rette Aarstid kan rejse til sikret Arbejde,

at Canadian Pacific har de største og eleganteste Baade paa Canada og den bedste Togtjeneste i Canada?

Skriv til Generalagenturet:

CANADIAN PACIFIC, Afd. 12

Raadhuspladsen 47, København

Avertér!

i

Landarbejderbladet.

Spis daglig ægte Bi-Honning.

garanteret ren, fin, uforfalsket.

Nedsatte Priser.

6 Pd 6,50 Kr. - 9 Pd. 9 Kr. incl. Spande. - Sendes overalt pr. Postopkrævning. - Bestilling paa mindst 18 Pd. portofrit.

Københavns Honninghus, Graabrødretorv 4. Kbh. K. Telef. 6024. Største og ældste Specialfirma. Grundlagt 1829.

Leverandør til mange offentlige og private Institutioner.

KUN 8 DAGES REJSE DANMARK—AMERIKA

VERDENS **STØRSTE** OG **HURTIGSTE** DAMPERE

Daglig Afgang undt. Søndag til Canada og Amerika. — Enest. Bekvemmeligh. og Behandling. — Billige Billetpriser — Rejsehaandbog gratis. — Bill. Bill.tpriser til Afrika, Australien og Sydamerika Alle Oplysninger etc. erh af

Liniernes Generalagent: **C. MOGENSEN, Nyhavn 1, København K**

Husmandsbrandkassen for Danmark.

(130,000 Medlemmer. 1100 Mill. Kr. Forsikringssum).

I Bygningsafdelingen optages: med **blødt Tag** alle Ejendomme paa Landet, naar Forsikringssummen **ved Indtegningen** ikke overstiger 30,000 Kr., med **blandet Tag**, naar den ikke overstiger 40,000 Kr, og med **haardt Tag**, naar den ikke overstiger 50,000 Kr.

I Løsøreafdelingen optages: Løsøre saavel i Købstæder som paa Landet

I Tyendeafdelingen optages: Tyendeejendele uden Hensyn til, hvor disse befinder sig i Danmark.

Moderate Præmier. Kulant Behandling. Hurtig Afregning.

Nærmere Oplysninger faas ved Henvendelse til Distriktsforstanderne, Sognetillidsmændene eller til Hovedkontoret, Gl. Kongevej 5, Kbhvn. B Telf 5 50

Ryg

FLAG

hver Dag

en FLAG Dag!

Illustrerede Haandbøger med fuld Beskrivelse af Forholdene i Canada samt Oplysninger om, hvorledes Nyankomne kan hjælpes til Arbejde, faas frit fra Jernbanens Repræsentant,

P. E. la Cour.

CANADIAN NATIONAL RAILWAYS'

(De kanadiske Statsbaner)

Oplysningsbureau Afd. 6

Raadhuspladsen 35, Kbh. B.

Ang. Godsbefordring til Canada og U. S. A. bedes man henvende sig til Banernes Fragtagenter,

E. A. Bendix & Co.

Amaliegade 28, Kbhvn.

Telf. 4544—4342.

CANADIAN NATIONAL RAILWAYS

Ryg FUGT- OG STØVFRI CIGARETTER **Ryg**

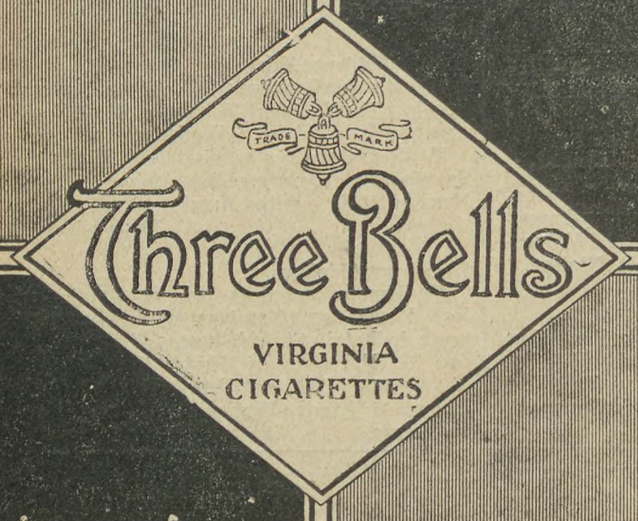

10 Stk 25 Øre Flerfarvede Serie-Billeder «NATIONERNES OPTOG» 10 Stk 25 Øre

DFA

3000 Kr.

I Bifortjeneste

aarlig opnaas let af unge Mænd med gode Salgsevner og stor Bekendtskabskreds. Opl. og Prøve gratis mod Porto. Specialmagasinet, Box 227, København B.

Gratis og franco

sender vi vort store illustr. Pragt-Katalog over alle Slags hygieiniske Varer, interessante Bøger, Kort etc **Omega Importen, København B.**

ROYAL MAIL LINE

Kanada U.S.A. & Sydamerika

Expres Palads Dampere.
Hurtigste Forbindelse.
Største Bekvemmeligheder.
Kun Separatkahytter.

Gratis Oplysninger & Brochurer ved Henvendelse til

Generalagent J. A. Pedersen - Fordrup,

A/S Dansk Rejsebureau,

Amagertorv 24 - København - Centr. 4158

Avertér i Landarbejderbladet.

SKANDINAVIEN AMERIKA LINIE

Eneste direkte Ruter fra København til

Amerika og Kanada

S/S **„Hellig Olav"** fra København til Halifax (Kanada) og New York den 26. Marts.

S/S **„Oscar II"** fra København til Halifax (Kanada) og New York den 9. April.

Ingen Pasvisering til Kanada.

Ved Ankomsten til Halifax og Winnipeg vil Liniens egne Repræsentanter være til Stede for at modtage Passagererne og være dem behjælpelige.

Nærmere Oplysninger ved Henvendelse til

Passager-Afdelingen,

Kongens Nytorv 8. (Telf. 4700.)

Gods-Ekspedition er i Kvæsthusgade 9 B. Telf. 6300.

Redaktør: Marius Olsen. — P. Hansens Bogtrykkeri, Gasværksvej 8. København B.

LANDARBEIDERBLADET
SJÆLLAND

ORGAN FOR LANDARBEIDERFORBUNDET I DANMARK.

Nr. 12. Fredag den 19. Marts 1926. 12. Aargang.

En betydningsfuld Dom ved Højesteret.

Medlemmer af Landarbejderforbundet har Ret til de overenskomstmæssige Lønninger, hvor intet andet er aftalt.

Der er nu faldet Dom ved Højesteret i den gamle Sag angaaende Efterbetalingen for udført Sukkerroearbejde i 1922 og 23 paa Koldingegnen. Den afsagte Dom er kort og klar og særdeles interessant, fordi den ikke alene giver Arbejderne pure Medhold i det foreliggende Tilfælde, men ogsaa fordi den fastslaar de organiserede Landarbejderes Ret til overenskomstmæssig Betaling for udført Arbejde, hvor der ikke foreligger anden udtrykkelig Aftale om Arbejdets Betaling. Som bekendt oprettedes der i 1922 mellem Arbejdsgiverforeningerne, Sukkerroedyrkerforeningerne og Landarbejderforbundet en Overenskomst om Sukkerroernes Pasning, hvorefter Arbejderne skulde have en vis Andel i Roeprisen, derved at Betalingen for Pasning af en Td. Land Sukkerroer skulde være Værdien af 60 Centner pr. Td. Land.

Som Forskuds- og Mindstepris skulde Arbejderne have udbetalt 90 Kr. pr. Td. Ld., medens den endelige Afregning først fandt Sted i det følgende Aar, naar Roedyrkerne havde faaet udbetalt deres Tantieme paa Fabriken.

Denne Mindstepris paa 90 Kr. betød en Nedsættelse af den hidtidige Betaling for Roearbejdet paa 33 pCt., men fra Landarbejderforbundets Side gik man med hertil, dels af Hensyn til, at Arbejderne var sikret en højere Betaling (Efterbetaling), dersom Priserne for Sukkerroerne skulde blive gode.

Paa Koldingegnen benyttede man fra Landmændenes Side gladelig denne Nedsættelse i Pirsen og afregnede Arbejderne med 90 Kr. pr. Td. Land, men da det i 1923 viste sig, at Arbejderne skulde have en Efterbetaling paa 92 Kr. pr. Td. Land, nægtede man paa Koldingegnen at betale Arbejderne de 92 Kr. pr. Td. Land under Henvisning til, at denne Forening ikke var Medlem af de Organisationer, som havde underskrevet Overenskomsten om Roearbejdet.

Forhandlingerne med Koldingegnens Roedyrkerforening om dette Spørgsmaal forblev resultatløse, hvorfor Landarbejderforbundet traf Aftale med denne Forening om at indklage et Par af Sagerne ved Civilretten til Afgørelse af Spørgsmaalet om Arbejdernes Ret til Efterbetaling for Roearbejde udført i 1922 og 23, idet man senere sluttede Overenskomst om Arbejdet for 1924 og 25.

Vi indklagede 3 Tilfælde af Efterbetalingsnægtelse for Underretten i Kolding, hvoraf vi vandt de 2, og den tredie blev bange og sluttede Forlig, hvorefter Roedyrkerforeningen appellerede den ene af disse Sager.

Den ene af de indklagede Sager drejede sig om Arbejdsmand J. L. Trane, Agtrup, og Gaardejer H. Stormgaard, Agtrup. Ved Underretten faldt der Dom for, at Stormgaard skulde udrede Efterbetalingen, men denne Dom appellerede Roedyrkerforeningen til Vestre Landsret, som frifandt Gaardejer Stormgaard. Derefter appellerede Landarbejderforbundet Sagen for Højesteret, som under 9. Marts har afsagt sin Dom.

Dommen i sin fulde Ordlyd er aftrykt andetsteds i Bladet i Dag.

Dette er den første Sag Landarbejderforbundet har ført frem for Højesteret, og det er gaaet med denne som med langt de fleste andre Sager Landarbejderforbundet har indklaget for Domstolene: Arbejderne fik Ret.

Den for Højesteret indklagede Sag, som rent formelt drejede sig om Arbejdsmand Trane og Gaardejer Stormgaards Mellemværende, er imidlertid afgørende for Efterbetalingen for Roearbejdet paa Koldingegnen for 1922 og 23, idet der mellem Roedyrkerforeningen og Landarbejderforbundet var truffet Aftale om, at de rejste Krav om Efterbetalingen skulde afgøres paa Basis af den endelige Dom, og at Dommen havde saadanne vidtrækkende Konsekvenser, er der netop procederet paa for Højesteret.

Under denne Belysning skal Dommen ses. Og Højesterets Dom syntes ogsaa i væsentlig Grad at være affattet under Forstaaelsen af, at det indklagede Forhold var af vidtrækkende principiel og praktisk Betydning, for hvorvidt Arbejderne i Almindelighed har Krav paa overenskomstmæssig Betaling for udført Arbejde.

Netop herfor er denne Dom ved Landets øverste Domstol interessant og værdifuld for Landarbejderne. Den fastslaar ikke alene i hvilken Grad de faglige Overenskomster i Landbruget maa være normgivende for Arbejdets Betaling, men den siger ogsaa, at naar Medlemmer af Landarbejderforbundet paatager sig et Arbejde, for hvilket Landarbejderforbundet har Overenskomst, saa maa dette Arbejde betales efter Landarbejderforbundets Overenskomster, dersom der ikke udtrykkeligt er truffet en anden Aftale, og dette gælder under alle Forhold, dersom den paagældende Arbejdsgiver er vidende om, at Arbej-

deren er Medlem af Landarbejderforbundet.

Nogen bedre Anerkendelse af vor Organisation og vore Medlemmers Rettigheder kunde vi ikke godt ønske os, og nogen bedre Præcisering af de uorganiserede Landarbejderes Interesse i at være Medlemmer af Landarbejderforbundet, kunde vi ejheller ønske os.

Mon Kolindsundmændene stadig er lige forhippede paa at faa deres beskidte Sag bedømt ved Højesteret.

Den afsagte Dom er vi overstrømmende tilfredse med og vi venter med Længsel paa den næste.

Oscar Levinsen.

Bekæmpelsen af Arbejdsløsheden.

(Sluttet.)

Refusion til Hjælpekasserne.

Hjælpekassernes Virksomhed er blevet stærkt begrænset, og Statens Tilskud holdt indenfor meget snævre Rammer. Kommunerne, specielt København og de større Bykommuner, hvor Arbejderne har nogen Indflydelse, har maattet bære den tunge Ende af Byrderne.

Indtil Udgangen af Februar er der af Københavns Kommunes Hjælpekasse udbetalt som almindelig Hjælpekassehjælp Kr. 1,800,000. Der bevilges i denne Tid 55—60,000 Kr. ugentlig. Til Dækning af disse Understøttelser har Kommunen bevilget 2 Mill. Kroner for Regnskabsaaret, men Hjælpekassen har maattet kræve en yderligere Bevilling paa 100,000 Kr. Endvidere har Kommunen til Brændselshjælp bevilget 120,000 Kr., og paa denne Konto vil yderligere blive forlangt 30,000 Kr.

Ministeriets Forslag om en Forhøjelse af Statsrefusionen til Hjælpekasserne fra 750,000 Kr. til ½ Million Kr. er derfor i højeste Grad paakrævet. Hvorledes de andre Partier vil behandle Forslaget, kan endnu ikke afgøres.

Den ekstraordinære Arbejdsløshedsunderstøttelse.

For den ekstraordinære Arbejdsløshedsunderstøttelses Vedkommende har det vist sig, at de bestaaende Regler trænger til Ændringer, specielt med Hensyn til de Bestemmelser, hvorefter der gives Adgang til ekstraordinær Understøttelse, men ogsaa med Hensyn til Kommunernes Administration af Understøttelsen, hvor navnlig Odense Kommune m. fl., særlig Landkommuner, har misrøgtet Loven til Skade for de Arbejdsløse.

Fra Ministeriets Side har man, støttet til Nævnets Mindretal, gennemført Forhøjelse af Understøttelsessatserne siden Midten af December Maaned, saaledes at Familieforsørgere nu faar fuld vedtægtsmæssig Understøttelse og Ikke-Forsørgere to Trediedele heraf.

For Tiden er endvidere den største Del af de Arbejdsløse inddragne under Anerkendelse for ekstraordinær Arbejdsløshed, men ogsaa her har der maattet gribes til særlige Midler for at opnaa dette Resultat. Et Forslag om at gennemføre almindelig Anerkendelse af ekstraordinær Arbejdsløshed i alle Fag strandede paa de andre Partiers Modstand, men Stillingen er dog saaledes, at af de ca. 84,000 Arbejdsløse, hvoraf ca. 80,000 er Medlemmer af Arbejdsløshedskasserne, kommer ca. 76,000 ledige Arbejdsløshedskassemedlemmer ind under den ekstraordinære Understøttelse, herunder Tillægshjælpen for Forsørgere.

Arbejdsløshedslovens Revision.

En almindelig Revision af Arbejdsløshedsloven med det Formaal at afhjælpe Manglerne og konsolidere Arbejdsløshedskassernes økonomiske Stilling har været under Forberedelse, men staaende foran den vældige Arbejdsløshed fandt Ministeriet det formaalstjenligt at forelægge Forslag om en midlertidig Lov, som det ansaas for lettere at gennemføre, og at udskyde den almindelige Revision til næste Aar. Heller ikke her har de konservative Partier villet medvirke til Trods for stærk Resignation fra vort Partis Side.

Hvad der i hvert Fald bør kræves er:

1. En Forhøjelse af de offentlige Tilskud, saa at Arbejdsløshedskasserne ikke alene kan sikre deres Medlemmer den nu pligtige Understøttelse, men ogsaa udstrække deres Ydelse svarende til Tidens Behov;
2. at Tilskudene udredes af Staten med delvis Refusion fra Kommunerne efter Indbyggertal, saaledes at Byrderne fordeles ligeligt paa alle Kommunerne efter Indbyggertal, saaledes at Byrderne fordeles ligeligt paa alle Kommuner, og den nuværende kostbare og omstændelige Administration med Kommunetilskudenes Inddrivelse undgaas;
3. en bedre Tilpasning af de Regler, hvorefter Anerkendelsen for ekstraordinær Arbejdsløshed finder Sted, samt Sikring mod visse Kommuners Misbrug af Reglerne;
4. en Adgang til under større Kriser at kunne yde Understøttelse til Arbejdsløse, hvis Hjælp efter almindelige Regler er ophørt;
5. en Omordning af Regler for Nødhjælpsarbejder med Henblik paa at bringe disse i bedre Overensstemmelse med almindelig Praksis;
6. en større Indflydelse for Arbejdsløshedskasserne ved Administrationen af den ekstraordinære Understøttelse.

Udover de anførte Spørgsmaal er der adskillige andre, der maa tages op til Overvejelse, saasom Kårenstiden for Sæsonarbejdere, Bistand til Arbejdsløse, der vil søge Arbejde i Udlandet, herunder Lettelse af Pastvang og Pasgebyr, Huslejehjælp under vanskelige Forhold, samt Hjælp eller Lempelser for Skat, Gas og Belysning under langvarig Arbejdsløshed.

Særlig Understøttelse under Kriseforhold.

Med den Arbejdsløshedslov, som traadte i Kraft den 1. Januar 1922, fulgte ogsaa Adgangen til fortsat Hjælp, direkte fastsat i Loven, og Hensigten var naturligvis at fortsætte i samme Spor som hidtil med en fortløbende Hjælp, saa længe Arbejdsløsheden varede. Imidlertid benyttede Arbejdsgiverne og de konservative Rigsdagsmænd Lockoutsituationen til at gennemtrumfe en Begrænsning opefter paa 90 Dage for den fortsatte Hjælp, foruden at de nedsatte Dagpengene med en Trediedel, strøg den syvende Ugedag og gjorde Ikke-Forsørgeres Understøttelse afhængig af Kommunernes Vedtagelse heraf, hvad naturligvis alle arbejderfjendtlige Kommuner benyttede sig af.

Ved Lovens Revision i 1924 blev Ikke-Forsørgernes Ret til fortsat Hjælp fastsat, men C-Nævns-Flertallet benyttede sig af sin Magt til at nedsætte Understøttelsen til det halve af vedtægtsmæssig Understøttelse.

Under Forventning om bedre Arbejdsforhold gik man iøvrigt over til mere faste Regler for den ekstraordinære Understøttelses Varighed, men denne Forudsætning er ikke slaaet til, og den nuværende Krises Omfang nødvendiggør, at der træffes særlige Foranstaltninger til at hjælpe dem, hvis Understøttelse under den langvarige Arbejdsløshed slipper helt op.

Fra Ministeriets Side var forelagt et Lovforslag om en saadan Krisehjælp, hvilket Forslag senere er indføjet i det midlertidige Revisionsforslag vedrørende Arbejdsløshedsloven. Forslaget, der er vedtaget i Folketinget, gaar ud paa at yde 400,000 Kr. til vanskeligt stillede Arbejdsløshedskasser og et Beløb, som er anslaaet til 900,000 Kr., til Hjælp for de Arbejdsløse, der ogsaa har opbrugt den fortsatte Hjælp, og det vil nu vise sig, hvorledes Landstingets Flertal vil tage paa Sagen. Efter Højres og Venstres Stilling i Folketinget at dømme er Velviljen ikke synderlig stor.

Det maa imidlertid haabes, at Landstingets Flertal indser Nødvendigheden af at give efter og ikke overlade de 7000 Arbejdsløse med Familier, som i Øjeblikket er uden nogen Understøttelse, til deres Skæbne. De danske Arbejderorganisationer vil, idet de iøvrigt anerkender de Bestræbelser, som Parti og Regering har udfoldet, tilsige dem sin fulde Støtte i Kampen mod Landstingsflertallet, hvis dette mod Forventning skulde være hensynsløst nok til at nedstemme Regeringens Forslag, saavel vedrørende Krisehjælpen til Industrien som Krisehjælpen til de Arbejdsløse.

København, den 2. Marts 1926.

Paa Fællesudvalgets Vegne:

Carl F. Madsen.

Forbundet har i Februar 1926 modtaget nedennævnte Kontingent m. v.

SJÆLLAND	For Febr.	For Jan. &Restanc	Afdelings-materiale
Aarby	276,50		
Allerslev	72,50		
Alsted	63,75	72,00	
Aversi-Thybjerg	132,00		2,74
Baarse	37,00	42,00	2,95
Benløse		80,50	
Bjergby-Mørkøv	82,25		7,50
Bogø	53,50		1,00
Borre (Møen)	86,50		
Borsholm	26,50		
Borup		89,00	
Boslunde	46,25		1,35
Brorup-Valby	108,00		28,00
Dalby	30,50		
Dalmose	28,00		
Dame-Fanefjord (Møen)	242 25		1,00
Damsholte (Møen)	434,50		6,00
Egerslevmagle	63,00		
Everdrup		56,25	
Faxe	141,00	73,00	
Fensmark	60,25		6,00
Flakkebjerg	12,00		
Fodby	60,00		—,95
Fredensborg	40,00		
Frøslev			
Fuglebjerg	246,25		2,00
Fuglede			
Følleslev-Særslev	30.00		
Ganløse	38,50		
Gevninge-Herslev	81.00		
Gimlinge	14,25	14,25	
Gissegaard-Nordrup	54,50	70,50	
Glumsø	49,50		—,65
Gundersiev	105,50		
Gundsølille	41.00	47,00	5,00
Gundsømagle	54,25		
Haarlev	32,00	24,00	
Hammer		40,00	
Haraldsted		224.00	
Haslev	13,50	16,00	
Hastrup-Særløse	26,00		
Hellested	56.00		
Helsinge-Drøsselbjerg	146,00		
Helsinge-Valby	20 00		
Herfølge	145,00		
Herlev	160,00		
Herlufmagle	67,50		
Herstederne	109,00		
Hillerød	211.25	123,25	10,65
Hjembæk	100,00		
Hjertebjerg (Møen)	143,00		
Hyllinge	175,25		
Hørve			
Jordløse			
Jungshoved	99,00		1,93
Jydstrup	160,75		7,25
Jægerspris	52.25		
Karlslunde	72 00		1,00
Kr. Hyllinge		37 00	
Kirkerup	70 50		
Kr. Saaby-Rye-Sonnerup	40,00		
Kjøng	143 00		6,30
Klippinge	28.00	54 00	
Kongsted	166 00		
Konstrup-Tølløse	128,75		1,00
Korsør	48,00		15,00
Kundby	179 50		7,00
Kværkeby	12,00		—,89
Lejre			
Lellinge	42,00		
Lundby	28,00		

SJÆLLAND	For Febr.	For Jan. &Restanc.	Afdelings-materiale.
Løve	20,00		
Magleby (Møen)	95.00	80,00	
Mern	221.00		
Munke-Bjergby	40,00		2,00
Mørdrup	100,00		
Nidløse	33,50		
Nordrup	53,00		
Nyraad		10,00	
Nærum	197,00		
Næstelsø-Brandelev	96.75		3,00
Ondløse	102,00		
Ottestrup-Sorterup		78,00	
Ourø	13,00		
Præstø	96,25		
Raklev	106,25		
Regstrup	45,00	62,50	
Ringsted	73,50		
Roholte	25,00	37,00	
Ruds-Vedby	231,50		
Rønnebæk	68,50		
Rørby	36,00		2,00
Samsø	349,00		5,00
Sengeløse	173,50		19,00
Skamstrup	176,00		
Skibby	215,50		
Skørpinge-Faardrup			
Slangerup	126,75		
Sludstrup			
Smørum	147,00		
Snesere	117,50		17,50
Sneslev	69,75		1,00
Sorø	4,00	20,00	
Spjellerup	65,00		3,20
Stege (Møen)	115,50		20,00
Stenmagle	12,00	22,50	
Stensved	128,50		
Stigsnæs	162,50		
Stillinge	88,50		—,70
Storehedinge	178,25		
St. Merløse	287,00		10,00
Svallerup			
Sværdborg	50,00		
Syv	24,00		1,00
Sæby-Buerup	202,75		
Terslev		88,25	
Thestrup	100,50		2,00
Thorslunde-Ishøj	120,00	28,00	
Thune	91,50		
Thureby	103,25		
Tjæreby	20,00	20,00	—,80
Tornemark	28,00		
Tudsenæs		49,00	
Ubby	107,00		—,35
Uggerløse	36,00		
Ulsø	188 50		2,89
Valløby-Taarnby	70,00		3,00
Vejlø	201,25		3,00
V. Egede	141,00	99,00	
Vetterslev-Hømb	29,50	23,25	
Viemose			
Viskinge		205,00	
Volderslev-Gørslev	28,00	36,00	5,70
Vordingborg	370.00		
Ølstykke	45,00		2.75
Ørslev	118,50		1,35
Ørsted	75,00		—,65

hvorfor herved kvitteres $^{10}/_{3}$ 26.

Lorents Petersen.

Højesteretsdommen over Koldingegnens Roedyrkere.

Udskrift af Højesterets Domsprotokol.

Arbejdsmand J. L. Thrane mod Gaardejer H. Stormgaard.

Ved Vestre Landsrets Dom af 3. Oktober 1924 blev kendt for Ret:

»Appellanten, Gaardejer H. Stormgaard, bør for Tiltale af Indstævnte Arbejdsmand J. L. Thrane i denne Sag fri at være.

I Sagsomkostninger for begge Retter betaler Indstævnte til Appellanten 200 Kr.«

Ved den af Retten for Kolding Købstad m. v. den 7. Juni 1924 afsagte Dom blev kendt for Ret:

»Sagsøgte, Gaardejer H. Stormgaard, Agtrup, bør til Sagsøgeren, Arbejdsmand J. L. Thrane, Agtrup, betale det paastævnte Beløb 103 Kr. 60 Øre med Renter heraf 5 pCt. p. a. fra den 14. Marts 1924, til Betaling sker, samt Sagens Omkostninger med 50 Kr.«

Af Højesteret afsagdes Tirsdag d. 9. Marts 1926 saalydende

Dom.

»Den indankede Dom er afsagt af Vestre Landsret og er med Justitsministeriets Tilladelse indanket for Højesteret.

I en efter Dommens Afsigelse afgivet suplerende Partsforklaring har Indstævnte erklæret, at der overhovedet ikke har været truffet nogen Aftale om Betalingens Størrelse, men at der, da Arbejdet var færdigt, blev gjort op efter de i den faglige Overenskomst ommeldte Priser, uden at der var Tale om Efterbetaling.

Da Indstævnte, der vidste, at Appellanten var Medlem af Landarbejderforbundet, uden at træffe særlig Aftale om Betalingen, har ladet Appellanten udføre Arbejde, der faldt ind under Forbundets almindelige Overenskomsters Lønbestemmelser, maa han være pligtig til at yde den Betaling, som i den paagældende Overenskomst var fastsat for saadant Arbejde. Som Følge heraf vil Indstævnte overensstemmende med Apellantens Paastand være at dømme til at betale Appellanten det paastævnte Beløb med Renter. Sagens Omkostninger vil være at udrede som nedenfor bestemt.«

Thi kendes for Ret:

Indstævnte, Gaardejer H. Stormgaard, bør til Appellanten, Arbejdsmand J. L. Thrane, betale 103 Kr. 60 Øre med Renter heraf 5 pCt. aarlig fra den 14. Marts 1924, til Betalingen sker. Sagens Omkostninger for Underretten og for Landsretten betaler Indstævnte til Appellanten med 200 Kr. Til det Offentlige betaler Indstævnte det stemplede Papir, som skulde bruges, og de Retsafgifter, som skulde erlægges, saafremt Appellanten ikke havde haft fri Proces for Højesteret. Saa betaler Indstævnte i Salær til Overretssagfører V. Arndal 40 Kr. og til Højesteretssagfører Bruun i Salær for Højesteret 300 Kr.

Det idømte at udrede inden 15 Dage efter denne Højesteretsdoms Afsigelse.

Conform Højesterets Domsprotokol.

Højesterets Justitskontor, den 9. Marts 1926.

sign. Birger Hansen.

Afskriftens Rigtighed bekræftes.

Fremhævelserne er foretaget ved Afskrivningen.

15. Marts 1926.

Vilh. Rasmussen.

Ovenstaaende er den andet Sted i Bladet omtalte Højesteretsdom over Koldingegnens Roedyrkere.

Ude og hjemme.

Den store Arbejdskommission har indstillet, at Forligsmandsloven forlænges fra 1. Juli til 1. September.

* * *

Venstre i Esbjerg Byraad har forsøgt at gennemføre den lumpne Streg at fratage Arbejderhøjskolen i Esbjerg Kommunetilskudet, fordi Socialdemokratiet nægtede at yde Tilskud til en Forskole til en Statsskole, der var i Strid med Loven.

Selv de konservatives Ordfører syntes denne Hævnakt var usmagelig, og udtalte sig som følger: »Jeg kender kun eet Udtryk for denne Politik, men det vil jeg ikke fremsætte her, da Formanden i saa Fald vilde paatale det.«

Forslaget blev forkastet med Højres, Socialdemokraternes og de Radikales Stemmer.

* * *

Albert Thomas — Chefen for det internationale Arbejdsbureau i Geneve — kommer i Sommer en Tur til København.

De stakkels Grever maa, ifølge Folketingsmand Grev Bent Holsteins Udtalelse lukke deres Godser og holde til i Portnerboliger og Enkesæder.

Vi lever i de tomme Slottes Tegn, blot om een Generation vil alle Slotte staa tomme og Staten maa overtage dem.

Hvor er det Synd for de stakkels Mennesker; men der findes i dette Land Tusinder af Mennesker, der er glade, naar bare der levnes dem den usleste Rønne — — hvis det kan være Greverne en Trøst.

* * *

Finansudvalget har tiltraadt en Nedsættelse af Posttaksterne, der betyder en Portobesparelse paa 4½ Mill. Kr. for Postvæsenets Kunder.

* * *

De Konservative og Venstre er enige om at standse enhver Lov, der blot antyder Fremskridt; i dette Tilfælde er det Lærlingeloven, det gaar ud over.

* * *

De Radikale har paa Grund af Partistridigheder foraarsaget, at de Konservative fik valgt deres Borgmesterkandidat i Nykøbing Sj. Byraadet bestaar af 4 Radikale, 3 Socialdemokrater, 2 Venstre og 2 Konservative.

* * *

Hofjægermester Garth - Grüner, Lille Svenstrup, har udmeldt sig af »Det konservative Folkeparti« med følgende Motivering: »Jeg var tidligere af den Opfattelse, at Samfundspolitiken, som Partiet havde paa sit Program, gik forud for Klassepolitiken.«

Det er af sine egne man skal høre Sandheden.

* * *

Arbejdsløsheden er i denne Uge yderligere dalet med 1812 Mand. Forrige Opgørelse udviste 75646, denne 73834 Mand. Vort Fag udviser en Nedgang paa 100 Mand.

* * *

Forhandlingerne, der siden sidste Efteraar er ført i Malmø mellem Roedyrkerne og Svenska Sockerbolaget om en ny Kontrakt, er sprængt.

Forligsmanden har nægtet at mægle, da han anser det for haabløst.

* * *

En Sammenslutning af Fagforeninger i Argentina, som tæller 80,000 Medlemmer, har anmodet om Optagelse i den faglige Internationale i Amsterdam.

* * *

Underhuset har forkastet et af Lansbury (Arbejderpartiet) stillet Forslag om at nedsætte Flaademandskabet med 100,000 Mand til 2675.

For Forslaget stemte kun 19, medens 186 stemte imod.

Derefter vedtoges Regeringens Forslag om at fastsætte Størrelsen af Flaadens Mandskab til 102,675.

* * *

De engelske Landarbejdere i Norfolk og Suffolk har paa Grund af Lønkonflikt erklæret Strejke.

Er Arbejderklassen doven?

En engelsk Skribent Sir Phillip Gibbs morer sig med at stemple Englænderne som dovne og ugidelige, og vor hjemlige Svøbesvinger og Revser, den saakaldte Forfatter Harald Tandrup griber en kærkommen Lejlighed til at filosofere og gruble over, om ikke ogsaa Befolkningen her i Landet lider af samme Skavank, at han i denne Forbindelse ikke mindst lader sine Svøbeslag hagle ned over Arbejderklassen, er, naar man kender nævnte Herres Skrivemaade, intet at forbavses over, at han ligeledes falder paa Maven af Henrykkelse over sin engelske Kollega, ligger i Sagens Natur; thi han faar jo derved Lejlighed til ogsaa at gøre et Buk for dennes danske Kollega, Hr. Harald Tandrup. Det er modigt gjort, skriver Hr.Tandrup, saaledes at sige Sandheden som Sir Gibbs.

Aa ja, hører der nu ogsaa saa forfærdelig meget Mod til, naar man ved, at de samfundsnyttige Borgere finder sig i, at adskillige Uhyligheder dænges over deres syndige Hoveder, og for al Sikkerheds Skyld ogsaa lønner og opretholder et Politi til at beskytte slige Herrer, dersom nogen skulde lade dem vederfares den Retfærdighed, som deres emsige Fingre klør efter, og man fristes til at tilføje, at det havde været bedre, om Hr. Tandrup havde elsket at skrive lidt mindre for at skrive, og i Stedet kun skrev, naar han havde noget at skrive om; thi han vilde i saa Tilfælde have sparet sin Samtid for adskilligt, som helst burde været uskrevet.

Dog paa et enkelt Punkt maa vi give Hr. Tandrup Ret, det er, naar han skriver:

»... det var ingen Skade til, hvis der i Danmark var færre, der arbejdede for at leve, og flere, der levede for at arbejde ...«

Derom hersker der ingen Tvivl; det var nok saa rart, om vi havde færre Hr. Tandrup'ere her i Landet, saa kunde Arbejdet eventuelt bedre blive fordelt saaledes, at ikke dette vedvarende skal være Tilfældet, at en liden Del maa slide og slæbe for at opretholde en kummerlig Tilværelse for sig selv og sine, medens en hel Hær af Mennesker aldrig udretter noget samfundsnyttigt Arbejde.

Det er fuldkommen rigtigt, at dersom hver Mand i dette Land forstod sin Samfundspligt, flere, der levede for at arbejde, da vilde Arbejdets Byrde blive til Arbejdets Glæder, da vilde Forbandelsen, der følger med Tvangen til at arbejde for at leve, hæves og blive til Velsignelse.

Men naar dette er Tilfældet, maa vi frabede os Uforskammetheder af den Art, som visse Mennesker, i Lighed med Hr. Tandrup og Sir Gibbs, serverer os.

Arbejderklassen har altid forstaaet sine Opgaver her i Samfundet, og dersom den et Øjeblik skulde vakle og glemme dem, har man fra Samfundets Side Midler til Raadighed til at belære den herom.

Det er denne Uretfærdighed, den stræbsomme, flittige Arbejderklasse vil sætte noget ind paa at ændre, idet den simpelthen kræver, at Samfundet skal benytte alle de Magtmidler, det har til Raadighed, til at belære den Hær af Lediggængere, som den arbejdende Klasse maa føde og klæde, om dens Samfundspligter, om dette, at Arbejdet ligger og venter paa den, og jo før den forstaar det, jo før oprinder den Dag, da de filosoferende Herrer, der tror, at det er samfundsnyttigt at udspekulere den ene Uartighed efter den anden overfor en taalmodig Arbejderklasse, bliver belært om, at der er noget mere og bedre de kan foretage sig end slige Taabeligheder, nemlig at stille til Tjeneste og deltage i det samfundsnyttige Arbejde og derigennem være med at skabe den Arbejdsglæde, som de kræver, at en mishandlet samfundsnyttig Arbejderklaasse skal føle og give Udtryk for.

Oliver Twist.

Ekspeditionen.

Afdelingerne gøres opmærksom paa, at vi nu har Tillæg til Regnskabsbogen, indeholdende Kasseregnskab, Hovedbog, Mellemregnskab, og som sælges for en Pris af 2 Kr. pr. Stk.

Den almindelige Regnskabsbog vil da kunne holde i en længere Aarrække for mange af Afdelingerne. Regnskabsbogen føres som tidligere Aar i 3 Størrelser.

Forbundet fører ligeledes Regnskabsbogen for Kontrolbestyrere for udbetalt Understøttelse. Den føres i 2 Størelser til en Pris af 1 Kr. og 1 Kr. 50 Øre.

Vi har endnu nogle faa Stykker af Haandbogen, der bruges ved Agitationen. Enhver Agitator bør eje den.

Pas paa Roeentreprenør Sørensen,

Nykøbing. Falster!

Landarbejderforbundet i Danmark ser sig hermed nødsaget til at blokere Roeentreprenør Sørensen, Systofte pr. Nykøbing F. for Tilgang af organiserede Landarbejdere. Intet Medlem af Forbundet kan, før nærmere Meddelelse foreligger, tage Arbejde for paagældende Entreprenør.

Samtidig advarer v i enhver Landarbejder og Roekarl mod at reflektere paa Herr Sørensens Annoncer om Roearbejde. Sørensen maa betragtes som fuldstændig insolvent og ganske ude af Stand til at stille nogen som helst Garanti for fortjent Arbejdsløn, hvorfor det vil være en højst risikabel Forretning at indlade sig med ham. Landarbejderforbundet har saaledes efter sin Sagførers Henstilling opgivet Søgsmaal imod ham, fordi det er fuldkomment nytteløst at erhverve Dom over ham, da han er ganske ude af Stand til at betale noget som helst.

Landarbejderforbundet, den 13. Marts 1926.

Oscar Levinsen.
/Vilh. Rasmussen.

Til Medlemmerne!

Vil du sikre dig Understøttelsesretten fra Arbejdsløshedskassen til næste Vinter, er det nu sidste Frist med Betalingen af Kontingentet for Marts og eventuelt foregaaende Maaneder.

Vil du sikre dig Retten til Strejkeunderstøttelse i Tilfælde af Konflikt med Arbejdsgiverne til Sommer, er det ligeledes sidste Frist med Betalingen af Kontingentet for Marts og foregaaende Maaneder.

Som saa ofte før nævnt her i Landarbejderbladet, er Restance pr. 31. Marts ikke tilladt, og Afdelingerne skal udarbejde en Fortegnelse over Medlemmerne pr. 31. Marts. Paa denne Fortegnelse maa kun opføres de Medlemmer, der har betalt til og med Marts Maaned, og de Medlemmer, der ikke bliver opført paa denne Fortegnelse, bliver slettet, mister deres vundne Rettigheder i Forbundet og Arbejdsløshedskassen og skal indmeldes som nye Medlemmer med ny Bog og med Indmeldelsesdato fra den 1. i den Maaned, hvorfra Indmeldelsen atter foretages.

Hvis dette bliver Tilfældet, vil I deraf forstaa, at Understøttelsesretten i

Arbejdsløshedskassen for næste Vinter er borte, idet man først kan faa Understøttelse fra Arbejdsløshedskassen efter 12 Maaneders Ventetid. Retten til Strejkeunderstøttelse til Foraaret er ligeledes tabt, idet et Medlem ikke kan faa Strejkeunderstøttelse, før han har været Medlem i 3 Maaneder.

Af disse Grunde henstiller vi meget indtrængende til Medlemmerne snarest muligt at faa klaret deres Bog fuldtud og faa den forsynet med Mærker til og med Marts Maaned.

Hvis der efter 1. April er Medlemmer, der af de før anførte Grunde er slettede, kan det altsaa ikke nytte noget, de retter Bebrejdelser mod nogen, da Skylden i saa Tilfælde er deres egen.

Skulde Opkræverne ikke komme og opkræve Kontingentet, anmodes Medlemmerne om selv at henvende sig til Afdelingens Kasserer og sørge for at faa Forholdene i Orden.

Det kan nemlig meget let blive altfor dyrt for Medlemmet, ikke at have sin Fagbog i Orden.

Fra Arbejdsløshedskassen.

Til Afdelingskassererne.

Ved nærværende skal meddeles, at der i den kommende Uge til Afdelingernes Kasserere vil blive udsendt Materiale til Udfyldelse af Medlemsfortegnelsen pr. 31. Marts samt Skema med Opgørelse over de Medlemmer, der har betalt Kontingent i Løbet af Regnskabsaaret, og hvor hvert enkelt Kontingent skal afkrydses.

For at vi kan være sikker paa, at det nævnte Materiale kommer de rette Folk i Hænde, bedes Afdelingerne sørge for, at Hovedkontoret bliver underrettet om, hvem der er Kasserer i Afdelingen, og hvilken Adresse han har. Har vi ikke faaet Meddelelse om Nyvalg af Kasserer, bliver Materialet udsendt til den tidligere Kasserer eller denne, vi her har opført som Kasserer.

Det nævnte Materiale skal i nøjagtig udfyldt Stand indsendes til Arbejdsløshedskassens Hovedkontor i Dagene mellem den 1. og 10. April.

Da Paasken i Aar falder i de anførte Dage mellem 1. og 10. April, haaber vi, Materialet i Aar skal blive indsendt til Tiden, uden at Kassen skal have nødig at rykke for Materialet eller foretage Standsning af Understøttelsen, fordi det ikke indsendes.

Til Afdelingsformændene.

Samtidig skal meddeles, at der i de første Dage i April Maaned eller saa hurtigt, som Arbejdsløshedskassen kan faa Opgørelsen udarbejdet, vil blive tilstillet samtlige Afdelingers Formænd et Cirkulære med Meddelelse om, hvor stort et Beløb Afdelingen ialt skal indbetale i Ekstrakontingent. Samtidig vil medfølge et Indbetalingskort til Postgirokonto Nr. 1624, Landarbejdernes Arbejdsløshedskasse, paa hvilken Konto Ekstrakontingentet skal indbetales. Paa Trods af gentagne Meddelelser i Landarbejderbladet er der nemlig stadig Afdelinger, der indbetaler Ekstrakontingentet til Arbejdsløshedskassen paa Forbundets Postgirokonto i Stedet for paa Konto Nr. 1624.

Samtidig med Meddelelsen om, hvilket Beløb der skal indbetales i Ekstrakontingent for Understøttelsen, der er hævet i Tiden fra 1. April 1925 til 31. Marts 1926, vil der blive udsendt et Skema til Udfyldelse, der skulde udvise, hvor stort et Beløb Afdelingens Medlemmer har modtaget i ekstraordinær Understøttelse (fortsat Hjælp, Børnetillæg og eventuelt Tillægshjælp) i Tiden fra 1. Februar 1926, og indtil Afdelingens Medlemmer er kommen i Arbejde, eller Retten til den ekstraordinære Understøttelse bortfalder for vore Medlemmer.

Man har tidligere gennem Bladet henstillet til Afdelingerne at føre midlertidigt Regnskab over, hvad der saaledes udbetales vore Medlemmer i ekstraordinær Understøttelse, og man haaber, Afdelingerne saa nogenlunde vil være i Stand til at give reelle Oplysninger om dette Spørgsmaal.

Af Hensyn til Fremtiden anser vi det for at være overordentlig betydningsfuldt, at man i hvert Fald for et enkelt Aar har nogen Oversigt over, i hvor høj Grad vore Medlemmer modtager ekstraordinær Understøttelse, og denne Oversigt kan kun fremskaffes paa Grundlag af de Indberetninger, vi modtager fra hver enkelt Afdeling.

Landarbejdernes Sangbog.

Landarbejdernes egen Sangbog bør kendes af hver eneste Landarbejder i Danmark. Sangene er affattet, saa enhver Landarbejder kan synge de fleste af dem. Endvidere er Sangene omhyggeligt afpassede efter de Forhold, vi lever under. Bogen er udgivet af Landarbejderforbundet og redigeret af en af vore egne Kammerater og indeholder 90 Sange samt en Mængde sociale Digte; den er udført i stift, grønt Bind med rød Ryg og har en saadan Størrelse, at den kan stikkes i Lommen, naar man skal til Møde eller anden Festlighed sammen med Kammerater.

Prisen for Sangbogen er sat saa lavt, at hver eneste Landarbejder uden Besvær vil kunne anskaffe den, idet den kun koster, hvad Trykningsomkostningerne er ved en almindelig Festsang i et mindre Oplag, og det er derfor fuldstændig vildt, hvis en Afdeling ved en festlig Lejlighed bestiller 25 a 50 Stk. Sange til Uddeling eller Salg til Medlemmerne, thi Sangen er for det første kun afpasset til Dagen, og denne ene Sang bliver ligesaa kostbar som Sangbogen. Vil man slaa op i Sangbogen, kan man med Lethed finde en Sang, som egner sig til en hvilken som helst Festlighed. Vedkommende har da Sangen i indbunden Stand og kan synge den ved senere Lejlighed.

Hust, at vort Oplag er begrænset. De Afdelinger, der ønsker et Antal Bøger tilsendt, bør i egen Interesse bestille dem saa hurtigt som muligt, da der vil gaa lang Tid før næste Oplag foreligger.

Bestillingerne skal blive ekspederet i den Rækkefølge de indkommer.

Ekspeditionen.

Humbugen afsløret.

Nedgangen i Arbejdsløsheden i denne Uge maa i overvældende Grad tilskrives det gunstige Vejr.

Industrifagene viser enten meget ringe eller slet ingen Nedgang. Det viser sig altsaa, at Pristallet og den deraf følgende betydelige Lønreduktion kun i ringe Udstrækning har animeret til at sætte Hjulene i Gang. Den voldsomme Agitation mod »de høje Arbejdslønninger« som den uoverstigelige Hindring er altsaa afsløret som fuldkommen falsk. Nu er Bøtten vendt, nu argumenteres der ud fra den stik modsatte Paastand, nemlig at 12 pCt. af Arbejdsløn-

nen ingen som helst Rolle spiller. Vi har svært ved at føle nogen Art af Beundring for Arbejdsgivere, der præsterer en saa selvopgivende og evneløs »Ledelse« af Produktionslivet, at de Uge efter Uge, Maaned efter Maaned lader Spindelvævet brede sig mellem de slappe Drivremme. Hvad venter de i Grunden paa? Skal de endnu være længe om at opdage, at hver Dags Stilstand betyder Ødelæggelse af Værdier, der kun kan bevares, hvis Arbejdet hurtigt vaagner af Dvale.

Vi vedkender os stadig den Opfattelse, at der er nogle Industrier, der ikke kan komme i Gang ved egen Hjælp. Men har de selv tabt Interessen for deres egen Skæbne? De ledige Arbejdere har fornylig ved et Masseopbud vist, at deres Interesse er levende. De satte endog Kravet om Hjælp til Industrien foran Kravet om Hjælp til de arbejdsløse, fordi de altid har krævet Arbejde først. Men Industriens Ledere saa roligt paa, at hele den antisocialistiske Presse efter bedste Evne søgte at forringe Betydningen af Arbejdernes Demonstration. Selv gjorde de ingen Ting. Og mere og mere frækt fremviser Højre sin umulige og uigennemførlige Toldfilm, mens Kriseværnsforslaget er Hovedpude for det slumrende Landstingsudvalg. Var det dog ikke paa Tide for Industriens Ledere at tale et Alvorsord med Landstinget?

Arbejdsløsheden gaar ned, omend i altfor langsomt Tempo, men den omfatter stadig op mod 74,000 Mand, og indenfor denne store Hær **vokser Dag for Dag den Afdeling, som er prisgivet Nøden.** Demonstrationen forleden pegede paa 8000, der havde opbrugt al Understøttelse. I Dag kan der peges paa endnu flere.

De skal hjælpes!

Landstinget har nylig vist, at det kan træffe en Beslutning meget hurtigt. Overfor de arbejdsløse er det altsaa kun Viljen, der mangler. Men der er vel saa mange retsindige Kvinder og Mænd i dette Land, at de paa Baggrund af 8—9000 Familiers Nød kan vække Landstingets Vilje. Vi advarer endnu en Gang mod Følgerne af fortsat Passivitet overfor de arbejdsløses Krav.

Paa given Foranledning skal vi meddele, at Afdelingsmeddelelser skal sendes til Bladets Kontor, og Annoncer skal sendes til Hr. Willy Carlsen, Nr. Farimagsgade 47, St., København K.

Altsaa alle Meddelelser angaaende Møder og Generalforsamlinger skal sendes til Bladets Kontor, Azaleavej 22, Valby, København, og ikke til Annonceekspeditionen eller Trykkeriet, som nogle Afdelingsledere gør det.

Giesegaard-Nordrup Afdeling

afholder ordinær Generalforsamling i Nordrup Forsamlingshus den 11. April Kl. 4. Medlemmerne bedes huske, at alt Kontingent skal være indbetalt til Kassereren inden 31. Marts. **Theodor Nielsen.**

Raklev Afdeling.

Da der som bekendt ikke tillades Restancer efter 31. Marts, bedes alt skyldigt Kontingent betalt senest 27. ds.

Johannes Petersen.

Sludstrup Afdeling

afholder sin halvaarlige Generalforsamling Søndag den 21. Marts Kl. 2 hos Kasserer Henrik Hansen, Harrested. Dagsordenen bliver bekendtgjort paa Generalforsamlingen, der er beslutningsdygtig uanset det mødte Antal Medlemmer.

Karl Mortensen.

Gunderslev Afdeling

afholder ordinær halvaarlig Generalforsamling i Skjelby Forsamlingshus Lørdag den 27. ds. Kl. 7½ med følgende Dagsorden: 1) Beretning. 2) Forhandlingsprotokollen. 3) Regnskabet. 4-5-6-7-8) Forskellige Valg. 9) Ekstrakontingent til Arbejdsløshedskassen. 10) Fællesorganisationen. 11) Eventuelt.

Medlemmerne bedes møde talrigt. Generalforsamlingen er beslutningsdygtig, uanset de mødtes Antal. Alt skyldigt Kontingent skal være indbetalt til Kassereren senest den 20. ds., da det ellers vil have Udslettelse til Følge. **Karl Larsen.**

Smørum Afdeling.

Medlemmernes Opmærksomhed henledes paa, at alle Restancer og Kontingentet for Marts Maaned skal være indbetalt inden Udgangen af Marts Maaned, dersom man skal undgaa at blive slettet af Arbejdsløshedskassen og Forbundet. Lad derfor Pengene til Kontingentet ligge rede, naar Opkræveren kommer. Opkrævningen af Kontingentet pr. 31. Marts er saa stort et Arbejde for Opkræveren, at det bør lettes ved at have Pengene parat til ham. For Februar og Marts betaler alle Medlemmer 50 Øre i Ekstrakontingent pr. Maaned.

Formanden.

Husk Sangbogen!

Da Efterspørgslen den sidste Tid har været stærk efter Landarbejdernes Sangbog, henstilles det herved til Tillidsmændene, der kunne ønske at faa Sangbøger, at indsende Bestilling saa hurtigt som muligt. Det er den smukkeste, den billigste og bedste Sangbog. Naar det nuværende Oplag slipper op, vil der rimeligvis gaa lang Tid, inden næste Oplag foreligger.

Ekspeditionen.

Bemærk!

Da der stadig til Forbundet sendes ufrankerede Breve, og dermed paaføres unødvendige Omkostninger i Form af Strafporto, skal vi henstille til Afdelingerne nøje at paase, at Brevene ved Afsendelsen altid er frankerede.

Spis daglig ægte Bi-Honning.
garanteret ren, fin, uforfalsket.
Nedsatte Priser.
6 Pd 6,50 Kr. - 9 Pd. 9 Kr. incl. Spande. - Sendes overalt pr. Postopkrævning. - Bestilling paa mindst 18 Pd. portofrit.
Københavns Honninghus, Graabrødretorv 4. Kbh. K.
Telef. 6024. Største og ældste Specialfirma. Grundlagt 1829.
Leverandør til mange offentlige og private Institutioner.

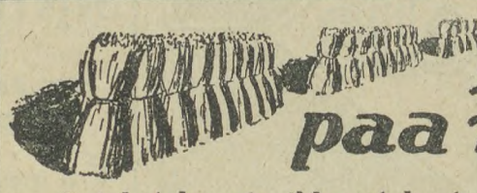
Tænk paa Høsten
Det betaler sig ikke at høste smaa Afgrøder!

Giv pr. Hektar	37 % Kaligødning	18 % Superfosfat
til **Roerne**	200—300 kg	200—300 kg
- **Kartoflerne**	100—200 -	100—200 -
- **Græs og Enge**	200—300 -	200—300 -
- **Vaarsæd**	150—200 -	150—200 -

foruden den nødvendige SALPETER eller AMMONIAK.
Enhver Købmand fører „Tyremærket".

DET DANSKE GØDNINGS-KOMPAGNI.

Har De tænkt paa Udvandring?

Ved De da, at *Canada* byder Dem gunstige Chancer

at den canadiske Regering har en særlig Plan for Familier med Landbrugserfaring,

at De paa rette Aarstid kan rejse til sikret Arbejde,

at Canadian Pacific har de største og eleganteste Baade paa Canada og den bedste Togtjeneste i Canada?

Skriv til Generalagenturet:

CANADIAN PACIFIC, Afd. 12
Raadhuspladsen 47, København

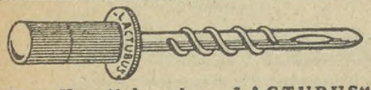

Brug Kopattekanylen „LACTUBUS"
(Verdenspatenteret) Den eneste, der duer.
Pris Kr. 3,50. **M. Bondesen, Horsens.**

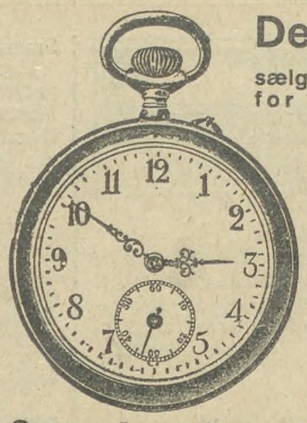

Dette elegante Ur

sælger vi for kun **10 Øre**

om Dagen, idet vi leverer Uret for 15 Kr. med Ratebetaling 3 Kr. pr. Maaned til dem som ønsker det.

Vi yder fuld Garanti

for god og sikker Gang. Uret er med Sekundviser og elegant og smukt som et Sølvur til den dobbelte Pris, og Værket, som er nøjagtigt reguleret, er 1. Kl.s i enhver Henseende.

Dameure samt Armbaandsure samme Pris!

Skriv straks! De faar Uret tilsendt med det samme og skal ikke betale Penge forud!

Omega-Importen, Afd. 37. København B.

Landarbejdernes Forsikring
Husmændenes Ulykkesforsikring

omfatter

1) Dagpenge i de første 13 Uger ved Ulykkestilfælde, som sker **paa Arbejdspladsen.**
2) Dagpenge i indtil 1 Aar, samt Invaliditets- eller Dødserstatning ved Ulykkestilfælde, som indtræffer **udenfor Arbejdspladsen.**

Dagpenge udbetales hver 10—12 Dag. Kulant Behandling.

Indtegning sker ved Henvendelse til Afdelingsbestyreren.

Ryg

FLAG

hver Dag

en FLAG Dag!

Illustrerede Haandbøger med fuld Beskrivelse af Forholdene i Canada samt Oplysninger om, hvorledes Nyankomne kan hjælpes til Arbejde, faas frit fra Jernbanens Repræsentant,
P. E. la Cour.
CANADIAN NATIONAL RAILWAYS'
(De kanadiske Statsbaner)
Oplysningsbureau Afd. 6
Raadhuspladsen 35, Kbh. B.

Ang. Godsbefordring til Canada og U. S. A. bedes man henvende sig til Banernes Fragtagenter,
E. A. Bendix & Co.
Amaliegade 28, Kbhvn.
Telf. 4544—4342.

CANADIAN NATIONAL RAILWAYS

Ryg FUGT- OG STØVFRI CIGARETTER **Ryg**

Three Bells

VIRGINIA CIGARETTES

10 Stk 25 Øre Flerfarvede Serie-Billeder «NATIONERNES OPTOG» **10 Stk 25 Øre**

D.F.A.

3000 Kr.
i Bifortjeneste

særlig opnaas let af unge Mænd med gode Salgsevner og stor Bekendtskabskreds. Opl. og Prøve gratis mod Porto. Specialmagasinet, Box 227, København B.

Gratis og franco

sender vi vort store illustr. Pragt-Katalog over alle Slags hygieiniske Varer, interessante Bøger, Kort etc **Omega Importen, København B.**

Stjerne-Lager

er

den bedste Bajer i Danmark.

Faas overalt!

H. Wilsons Gummivarelager. Gothersg. 12. Kbh. K
Fører altid 1. Kl.s Varer
Forl. Katal. Palæ 1267 y

Avertér i Landarbejderbladet.

SKANDINAVIEN AMERIKA LINIE

Eneste direkte Ruter fra København til

Amerika og Kanada

S/S **„Hellig Olav"** fra København til Halifax (Kanada) og New York den 26. Marts.

S/S **„Oscar II"** fra København til Halifax (Kanada) og New York den 9. April.

Ingen Pasvisering til Kanada.

Ved Ankomsten til Halifax og Winnipeg vil Liniens egne Repræsentanter være til Stede for at modtage Passagererne og være dem behjælpelige.

Nærmere Oplysninger ved Henvendelse til

Passager-Afdelingen,
Kongens Nytorv 8. (Telf. 4700.)

Gods-Ekspedition er i Kvæsthusgade 9 B. Telf. 6300.

Redaktør: Marius Olsen. — P. Hansens Bogtrykkeri, Gasværksvej 8. København B.

LANDARBEIDERBLADET
SJÆLLAND

ORGAN FOR LANDARBEIDERFORBUNDET I DANMARK.

Nr. 13. Fredag den 25. Marts 1926. 12. Aargang.

Overenskomstforhandlingerne for Landbrugets Arbejdere.

Arbejdsgiverne fastholder fortsat ganske uantagelige Krav om Lønreduktioner.

Samtlige de mellem Landarbejderforbundet og de modstaaende Arbejdsgiverforeninger og Roedyrkerforeninger afsluttede Overenskomster er af Arbejdsgiverne opsagt til Udløb 1. Maj 1926.

Ved tidligere Forhandlinger den 25. Januar og 16 Februar er det ikke lykkedes at opnaa nogen Enighed om Forlængelse af disse Overenskomster, idet man fra Arbejdsgivernes Side har stillet Krav om kolossale Lønnedsættelser fra 1. Maj baade for Daglønnens og Roeakkordernes Vedkommende.

Da Spørgsmaalet om en Ordning af Priserne for Roearbejdets og da navnlig for Sukkerroearbejdets Vedkommende imidlertid trænger sig meget stærkt paa, jo nærmere man kommer Saatid, havde Arbejdsgiverforeningen for Land- og Skovbrug i Danmark indbudt til en ny Forhandling Mandag den 22. Marts. Ved denne Forhandling var mødt Repræsentanter for Land- og Skovbrug i Danmark, Maribo Amt og Langeland, samtlige Sukkerroedyrkerforeninger, samt Landarbejderforbundets Hovedbestyrelse.

Som en Indledning til Mødet understregede Arbejdsgiverforeningens Repræsentanter Betydningen af, at man nu fik en Ordning paa Løn- og Arbejdsvilkaar i Landbruget, og at det da navnlig var af allerstørste Betydning for Sukkerroedyrkningen i det kommende Aar, at en saadan Ordning blev tilvejebragt meget hurtigt. Arbejdsgiverne betonede derfor deres gode Vilje til allerede nu at tilvejebringe en saadan Ordning. Denne gode Villie gav sig imidlertid de ejendommeligste Udslag, idet de begyndte med at forlange Arbejdslønningerne nedsatte med ca. 20 pCt. og for Sukkerroerne 30 pCt. udover den Lønnedgang paa 10 pCt., man allerede havde faaet fra 1. December 1925.

Da man fra Landarbejderforbundets Side ogsaa tillod sig at fremsætte Forslag om nogle Ændringer af meningsløse eller noget forældede eller mangelfulde Bestemmelser i de nugældende Overenskomster, karakteriserede Arbejdsgiverne dette Forslag, som helt igennem var holdt i en saglig Tone, og af rent sagligt Indhold, som en Uforskammethed.

Efter at Arbejdsgiverne paa denne Maade havde vist deres gode Villie til at forhandle i en rolig og behersket Tone og at yde deres Indsats paa at faa en Overenskomst tilvejebragt, kom de da endelig i Tanker om, at de vist ogsaa havde en vis Pligt til at sige deres Modpart, hvad de egentlig vilde. De overrakte da Landarbejderforbundets Repræsentanter et Forslag, som man vel skal vare sig for at kalde en »Uforskammethed«, men som i alle Tilfælde var af en saadan Art, at Landarbejderforbundets Repræsentanter maatte miste enhver Tiltro til, at Arbejdsgiverne virkelig ønskede at faa en Ordning tilvejebragt. Man foreslog saaledes, at Daglønnen for faste Herregaardsdaglejere, som nu er Kr. 5,70 om Sommeren og Kr. 5,10 om Vinteren, skulde nedsættes til Kr. 4,75 om Sommeren og Kr. 4,35 om Vinteren, at Overarbejdsbetalingen skulde nedsættes til 70 Øre, siger og skriver 70 Øre i Timen, at Kvinder skulde betales med en Dagløn af Kr. 3,25 eller med 32 Øre i Timen, samt at Løsarbejderne, hvis Dagløn nu er Kr. 6,70 om Sommeren og Kr. 6,10 om Vinteren, skulde aflønnes med Kr. 5,75 om Sommeren og Kr. 4,85 om Vinteren eller med 57 Øre i Timen. Alle disse Lønninger er for gifte Arbejdere — Familieforsørgere paa egen Kost.

Til nærmere Orientering af, hvad det er Arbejdsgiverne for disse Arbejdere stiller Krav om, skal anføres følgende:

	Daglønnen var til 1. Decbr. 1925	Daglønnen er nu	Daglønnen vil efter Arbejdsgivernes Forslag blive
Faste gifte Arbejdere	Kr.	Kr.	Kr.
For Sommeren	6,30	5,70	4,75
» Vinteren	5,70	5,10	4,35
Gifte Løsarbejdere.			
For Sommeren	7,30	6,70	5,75
» Vinteren	6,70	6,10	4,85
» Tærskearbejdet	9,00	8,25	5,75

For Lolland-Falster vilde man dog betale Kr. 6,75 for Tærskearbejdet for 15. November.

For Landarbejderforbundets Hovedbestyrelse var Stillingen til dette Forslag klar og ligetil. Det kunde ikke danne Grundlag for en Forhandling, hvad vi omgaaende meddelte Arbejdsgiverne.. For imidlertid at forsøge om der var Mulighed for at faa en Ordning om Sukkerroearbejdet, saa denne Produktion kunde komme i Gang i et nogenlunde antageligt Omfang, gjorde Landarbejderforbundets Repræsentanter Arbejdsgiverne opmærksomme paa, at uanset om man ikke i Øjeblikket kunde finde noget Grundlag for Afslutningen af den alm. Overenskomst, kun-

de man nok tænke sig paa samme Vilkaar som i 1922 at slutte en foreløbig Overenskomst om Sukkerroearbejdet, forudsat man kunde enes om Priserne.

Arbejdsgiverne fik da atter endnu engang Lejlighed til at vise deres gode Vilje til at tilvejebringe en Ordning, idet de efter mange og lange Overvejelser tilbød at betale en Forskuds- og Mindstepris paa 75 Kr. pr. Td. Land Sukkerroer, men længere vilde man heller ikke strække sig. Forskuds- og Mindsteprisen var i Sommer 109 Kr. pr. Td. Land, den er nu godt 98 Kr., og den fastsattes i 1922, da Konjunkturerne for Sukkerroedyrkningen var som nu, til 90 Kr. pr. Td. Land, hvad den Gang var en Nedsættelse af de hidtidige Priser paa godt 40 pCt. Priserne paa Lugning og Optagning af en Td. Land Sukkerroer var i 1914 og 1915 60—65 Kr. pr. Td. Land, og endskønt Leveomkostningerne nu er dobbelt saa dyre, byder Arbejdsgiverne en Pris for dette Arbejde, der kun ligger 20 pCt. over Priserne i 1914—15.

Dette er nogle enkelte Pluk ud af Arbejdsgivernes Krav.

De stiller helt igennem Krav om store Reduktioner af Lønningerne og derudover andre Forringelser, og naar Landarbejderforbundets Repræsentanter nægter at gaa ind paa disse Krav eller at tage dem alvorlige, paaberaaber man sig, at vi handler ansvarsløst, men naar Landarbejderforbundet stiller Forslag af hovedsagelig kulturel og social Værdi, uden væsentlige Lønændringer, himler man op om, at Landarbejderforbundets Forslag er en Uforskammethed.

Der er altsaa stadig Forskel paa Kong Salomon og Jørgen Hattemager. For Landarbejderforbundets Hovedbestyrelse er Stillingen klar og ligetil.

Vi har i Opgangsaarene siden 1922 maattet vente paa Forhøjelse af Lønningerne til Bedringen i Landbrugets Konjunkturer kunde konstateres i afsluttede og nøje bearbejdede Regnskaber, og naar en betydelig Fremgang i Konjunkturerne saa endelig er konstateret ca. 1½ Aar efter, at den er begyndt, har Landarbejderne maattet nøjes med en meget ringe Del deraf. I 1923 fik vi kun 20 pCt. pCt. af Konjunkturfremgangen, og Landbruget, i 1924 fik vi godt 40 pCt. af Konjunkturfremgaangen, og af hele den kolossale Konjunkturfremgang, der var i Regnskabsaaret 1924—25, et af de fineste Aar, Landbruget nogensinde har haft, fik vi ikke en Øre, tværtimod, i Stedet for den Forhøjelse af 10 pCt., som vi efter Regnskaberne og den hidtidige Kotume skulde haft, fik vi en Lønnedsættelse paa 10 pCt. Siden 1. Maj 1922 har man været enige om, at Landarbejdernes Lønninger skulde reguleres efter Landbrugets Konjunkturer, og endskønt disse har været stærkt stigende til Juli 1925, har Landarbejderne kun 2 Gange faaet Lønforhøjelse, og Halvdelen af hele denne Forhøjelse tog man atter fra os i Efteraaret 1925 i Stedet for at give os vor Andel i det sidste Regnskabsaars Højkonjunkturer.

Fra 1922 til Foraaret 1925 erLandbrugets Nettoudbytte steget fra 37 Kr. pr. ha til 225 Kr. eller med 188 Kr. pr. ha.

Af denne kolossale Konjunkturfremgang har Arbejderne faaet udbetalt ca. 37 Kr. eller 20 pCt., medens Arbejdsgiverne selv har beholdt de 151 Kr. eller de 80 pCt. af hele Konjunkturfremgangen, og af vore 37 Kr. har man allerede taget de 18 fra os igen.

I dette Forhold fik Landarbejderne Del i de stigende Konjunkturer for Landbruget. Vore Forhøjelser af Lønningerne dækkede knap og nap de stigende Leveomkostninger, som fortrinsvis var en Følge af Prisstigningen paa Landbrugets Produkter.

For Landmændene derimod var Fremgangen en reel Gevinst. Vort Standpunkt er derfor dette, at Landmændene, som under Opgangstiderne tog de 80 pCt. af Gevinsten, ogsaa maa tage de 80 pCt. af det Tab, Landbruget eventuelt faar i denne Overgangsperiode, til Landbrugets Priser og Forhold helt igennem er bleven baseret paa den ændrede Kronekurs. Vi har forlods maattet bøde 10 pCt. paa dette Alter, nu maa Landmændene selv klare Resten og saa ellers gøre Regnskabet op med alle dem, som paa forskellig Vis plyndrer Landbruget for ganske anderledes uproduktive Udgifter, end dem som betales i Form af Arbeidsløn.

Denne vor Holdning er yderligere begrundet i, at ogsaa Landarbejderne skal kunne leve, og ingen i vort Land er interesseret i, at Landarbeiderne skal bydes en Løn, som de skal have suppleret ved Understøttelse fra Hjælpekasse eller Fattigvæsenet for at skaffe sig det daglige Brød.

Det vilde dog ogsaa være en Skændsel, om dem, som beskæftiges i vort Lands Hovederhverv, i det saa høit lovpriste og fremskredne danske Landbrug, de Landarbeidere, som tilmed efter den engelske LandbrugsministersUdtalelser, er de kvalitativt bedste i Europa, og som yder 40 pCt. større Arbeidsydelse end til Eksempel de engelske Landarbeidere, skulde have en saadan Løn, at de skulde under offentlig Forsorg, og det er jo det, som sker, om man blot i nogen Grad skal imødekomme de af Arbejdsgiverne stillede Krav.

Ud fra disse Betragtninger har Landarbejderforbundet afvist enhver Tale om Nedsættelse af de for Landarbejderne nugældende Lønninger og nægtet at deltage i Forhandlinger om Lønnedsættelser, det var vort Standpunkt den 25. Januar og 16. Februar, og dette Standpunkt havde vi ogsaa den 22. Marts og har det fremdeles.

Det er blot ubegribeligt, at Arbejdsgiverne ikke kan forstaa, at naar dette er vort Standpunkt, saa er der ingen Muligheder for at blive enige, saa længe de forlanger Nedsættelser i de nu bestaaende Lønninger.

Dersom Arbejdsgiverne og Sukkerroedyrkerne vilde gøre sig klart, at udenom dette Standpunkt og udenfor den Linie vi i 1922 og de følgende Aar har forhandlet og sluttet Overenskomster paa, kan der ikke tilvejebringes nogen Overenskomst med os, vilde meget være vundet baade for dem selv og Sukkerroedyrkerforeningen.

Den Fastelavnsforestilling, Roedyrkerforeningen for Tiden opfører med Fastholden af bizarre og hasarderede Standpunkter, kan være meget tiltalende for de agerende, men den vil nok vise sig at være mindre morsom for de Roedyrkere, som til sin Tid skal betale Entréen for denne noget langvarige Fastelavnshalløj.

Landarbejderforbundet, den 24. Marts 1924.

Oscar Levinsen.

Dødsfald.

Vort trofaste Medlem af Terslev Afdl. Hans Andersen, forhen Afdelingsleder i Snesere Afdl., har haft den Sorg at miste en Dreng paa ca. 1 Aar og en Pige paa ca. 5 Aar, som begge er døde paa Haslev Sygehus af Lungebetændelse og Mæslinger. De begraves paa Terslev Kirkegaard Fredag den 26. ds. Kl. 2.

Tak.

Hermed siger vi Kammeraterne samt Vennerne hjertelig Tak for den Pengegave, som blev overrakt os under min Sygdom efter at være kommen til Skade. -En særlig Tak til Bestyrelsen og de Mænd, som forestod Indsamlingen.

H. P. Ejler og Hustru.
Tryggelev-Fodslette Afdeling.

Tak til enhver, som har ydet mig Hjælp under min Sygdom, Tak til dem, som har sat sig i Spidsen for Indsamlingen.

Emil Bentzen,
Lindet pr. Lindet St., Lolland. Mdl.Nr.15626.

En køn Præst.

Han sigter paa et løst Grundlag en Karl for Tyveri.

»Demokraten« i Aarhus skriver:

Sognepræsten for Ousted-Taaning, Pastor C. J. M. Ladegaard, Snetrup Præstegaard ved Horsens, har i de sidste Dage vakt en lidet smigrende Opmærksomhed om sit Navn ved at anmelde en ung Karl til Statspolitiet, sigtet for at have taget et Par Stykker Pindebrænde mere end han havde Lov til, i Præstemandens Skov — og til Trods for at Karlen har handlet i god Tro.

Sagens Forhistorie er i Korthed denne:

Forsamlingsbygningen i Tebbestrup trængte til en ny Kakkelovn. Man lavede en Tombola. Præsten lovede at give 2 Bøge-Topbunker til Tombolaen. En ung Karl kom i Besiddelse af Lodsedlen paa en af Topbunkerne, og forrige Søndag laante han sin Husbonds Heste for at hente Gevinsten og køre den hjem til sine Forældre.

Paa Præstegaarden traf han Præstefruen, der imidlertid ikke kunde give Besked om eller Tilladelse til at tage Bunken. Gaardens Karle og Forpagteren vidste heller ikke Besked, men svarede, at der kunde vist ikke ske noget ved at køre op i Skoven og tage en af Bunkerne.

I det samme kom to Skovkarle til. De havde nok hørt noget om, at der skulde afleveres noget Kvas, men kendte heller ikke nærmere Besked. De udpegede to Bunker, som Karlen i k k e maatte tage, og sagde iøvrigt saadan noget som, at ellers kunde han vel nok tage en af de andre Bunker, der var nemmest at komme til.

Karlen kørte saa til Skovs, læssede Brændet paa Vognen fra en af de nærmeste Bunker og rullede af igen.

Næste Dag ringer Præsten til Karlens Husbond og hævder, at der er taget to Bunker i Stedet for en. Karlen nægter paa det kraftigste — og han har Vidner paa, at der hverken ved Nummer eller Pæle var afmærket, at der var to Bunker i det Læs, han tog.

Husbonden, der ligesom Karlen var fortørnet over Tyverisigtelsen, der blev gentaget ved senere Opringninger, tilbød at betale Differencen paa den Bunke, Karlen havde taget, og den Bunke, Præsten velvilligst havde tiltænkt Forsamlingshusets Tombola.

Præsten forlangte imidlertid — foruden 5 Kr. — fra Karlen en skriftlig Undskyldning, affattet af Præsten. Dette vilde Karlen ikke gaa med til, da man deri vilde lægge en Indrømmelse af, at han havde begaaet noget ulovligt.

Den godgørende Præst gik saa til Kriminalpolitiet og paakaldte den jordiske Retfærdighed til Afstraffelse af Karlen, der maatte møde til Afhøring og alt, hvad dertil hører.

Karlen faar sandsynligvis nu en Bøde for Overtrædelse af Helligdagsloven, fordi han har kørt i Skoven om Søndagen efter sit Brænde. At der for hans Vedkommende skulde ske andet og mere, tror intet fornuftigt Menneske paa. Tyverisigtelsen vil Politiet selvfølgelig afvise.

Et lille Resultat vil den nidkære Præst dog opnaa derudover — nemlig at Forsamlingshuset bliver tiltalt for Overtrædelse af Lotteriloven — og et stort Resultat vil han opnaa, nemlig det at sprede Forargelse i vide Kredse som en Herrens Tjener, der, for at værge sit jordiske Gods ikke tager i Betænkning paa et spinkelt Grundlag at tyvte et Medmenneske og søge at bringe det i Ulykke.

— Samme Præst blev forøvrigt for et Aars Tid siden idømt en Bøde for at have tærsket en Karl. Præsten betalte ikke Bøden, før Politimesteren sendte en Betjent ud for at hente ham til Afsoning.

S K E M A

til

foreløbig Oplysning om, hvem der ønsker at paatage sig Roearbejde i

Sommeren 1926.

Undertegnede, som er godt kendt med Roearbejde, specielt Sukkerroearbejdet, vil i Sommeren 1926 paatage sig Lugning og Optagning af ..... Tdr. Land Roer, hvoraf jeg ønsker Hovedparten med Sukkerroer.

Denne min Henvendelse sker dog kun under Forudsætning af, at der opnaas en tilfredsstillende Overenskomst mellem Arbejdsgiverorganisationerne og Landarbejderforbundet om Roearbejdets Betaling, og at jeg, naar saadanne Overenskomster er sluttet, faar disses Betingelser tilsendt samtidig med, at jeg underskriver det endelige Skema angaaende Udførelse af Roearbejde.

Følgende Spørgsmaal bedes besvaret:

1. I Hvilken Del af Landet eller hos hvilken nærmere angivet Arbejdsgiver ønsker Du Roearbejdet?

   .....

   .....

   .....

2. Er Du gift? .....

3. Ønsker Du Roearbejdet paa Egnen, hvor Du er bosiddende?

   .....

   eller

4. ønsker Du, at vi skaffer Dig Bolig i den Egn, hvor Du skal have Roearbejdet, i saa Tilfælde, hvor mange Børn? .....

5. Er det en Betingelse for, at Du tager Roearbejdet, at Du faar Kost og Logi paa Gaarden, hvor Du skal arbejde? .....

den ..... 1926.

.....

Navn

.....

Bopæl

.....

Poststed

Angivelse af nøjagtig Adresse er nødvendig.

Skemaet bedes udfyldt rigtigt og nøjagtigt, og alle Spørgsmaalene besvaret, og det bedes derefter indsendt til **Landarbejderforbundet, Azaleavej 22, København—Valby.**

Husk at skrive tydelig, nøjagtig og udførlig Adresse.

Magt er Ret —

Det lyder ganske brutalt, men har dog sin Rigtighed: Kun naar man er i Stand til at underbygge sin Ret med Magt, kan man sætte den saa lovpriste Ret i Højsædet.

Arbejderklassen har i nogen Grad staaet uforstaaende overfor dette, kun den jernhaarde Nødvendighed har formaaet at belære den herom, og endnu skorter det endda mellem mange af vore Kammerater paa Forstaaelse af, at kun dersom man selv vil tage sin Sag i sin egen Haand, kan man opnaa at faa den varetaget paa tilfredsstillende Maade.

Vi staar nu overfor dette at skulle gennemføre Forhandlingerne om vor nye Overenskomst, mange af vore Kammerater, der tidligere har staaet udenfor vore Organisationer, har faaet Øjnene op for Nødvendigheden af at gaa overfra at indtage den passive Tilskuers lidet flatterende Rolle, til at blive aktiv Deltager i Arbejdet for at gøre denne Overenskomst saa god som mulig; men endnu er der mange, der nøler med at vove Springet og dermed yde sin Indsats i Kampen for Forbedringer af Landarbejderklassens Levevilkaar.

Hvad nøler I mange efter, hvorfor vil I ikke gøre Eder fortrolig med, at Eders Ret først kan gennemføres den Dag, hvor den understreges med den tilbørlige Magt. Der er intet at være i Tvivl om længere, nu gælder det at sætte hele sin Kraft ind, og Sejren er vor.

Derfor, lad os endnu tage et Tag, lad os feje den sidste Rest af Tvivl til Side i disse ubefæstede Sjæle og erobre dem for vor Sag. Alle I, som er nye indenfor vor Bevægelse, maa ogsaa med ud i Arbejdet for at styrke den, saa den kan blive Udtryk for hele Klassens virkelige Slagkraft.

Just dette er det, at vore Arbejdsgivere frygter; de forstaar jo saa udmærket vel, at yderligere Tilgang til vore Organisationer betyder yderligere Svækkelse af deres Stilling.

Magt er Ret — javel, lad os da vise, at vi formaar at skabe den Magtfaktor, der skal gennemføre vor saa længe mishandlede Ret.

Fremad til Kamp for Erobring af nye Tropper til Befæstelse af vundne Rettigheder og Gennemførelse af ny.

Oliver Twist.

Lidt om ‚Omvendelse'.

Præsterne og mange Lægfolk paastaar jo, at man skal »omvende« sig. Om disse just ved, hvad Omvendelse bestaar i, aner jeg ikke, men eet ved jeg, nemlig dette: at nu har vore Fædre i Arbejderklassen i Aarhundreder sprunget Soldat og ofret Maaneder af deres Liv i den militære Spændetrøje og under Eder og Forbandelser været udsat for alt dette uden ringeste Godtgørelse. De har endvidere trællet for Døgenigte, der ikke selv har rørt en Finger ved det haarde Arbejde, og disse har udbyttet os i ganske oprørende Grad, saalænge vi ikke holdt sammen. Og som Tak for den usle Løn, de bød os for Arbejdet, har vi blottet vore Hoveder i Ærbødighed for Udbytteren, naar han hoven og vigtig daskede forbi os. Nu kan han ikke udbytte os som i Fortiden, og saa brøler han: »Arbejderne er dovne!«

Ja, en »Omvendelse« fra alle disse grimme Forhold er en Nødvendighed. Og Omvendelsen er begyndt. Se paa Højesteretsdommen over Koldingegnens Roedyrkere Se paa Dommen, der overgik Kolindsundmændene. Se ud over Land og se paa alle de Domme, der er overgaaede inhumane Arbejdsgivere for Organisationens faste Haand. Se paa at dette, og man maa indrømme, at en »Omvendelse« har fundet Sted. Men Arbejderen maa føre Spørgsmaalet videre paa de nu betraadte Baner. Se dernæst paa alle de Aartier, der er rundne, hvor den danske Landarbejder — som ovenfor berørt — sultede og led Nød paa ale Livets Omraader i saa høj Grad, at Tusinder maatte flygte ud af Landet fra Hungersvøben, Retsløsheden og Uforskammetheden, og hvor han i det fremmede tilkæmpede sig en første Rangs Stilling blandt de øvrige Folkeslag fra den gamle Verden. Derfor: slyng kun Overklassemandens Beskyldninger for »Dovenskab« tilbage i Ansigtet paa ham.

Landarbejderen fører nu sin Sag frem paa Tinge, naar han bliver forurettet. Hans Sag føres for Domstolene af dygtige Sagførere. Han faar sin Ret, faar Brød paa Bordet for det Arbejde, han har udrettet, han er ikke længere den hvide Slave, der lever af hans Arbejdsgivers Naade. Han har sit Værn i sin Organisation saavel for Retsskranken som paa Arbejdspladsen, og man vil se, at det gaar fremad med Kæmpeskridt med »Omvendelsen«. At fuldføre det nu paabegyndte Værk er Landarbejderens Pligt som Menneske.

Men ud over Land høres et Brøl, der lyder overalt, og det er dette: »Arbejdslønnen skal skæres ned, den er for høj, Landbruget kan ikke bære den.« Og medens dette Brøl giver Ekko fra Skov, Bakke og Dal, forsikrer Ford-Forhandlerne, at aldrig nogensinde har Handelen med Automobiler været i et saa rivende Omsætningsforhold som netop i dette Foraar. Det er det »betrængte« Landbrug, der gennem disse Forhold viser sit rette Ansigt frem. Hylene over Tidens Ugunst, Misfornøjelsen med Landbrugets Nettoudbytte, er gamle Kendinge fra hin Tid, hvor man sultede, plagede og hundsede det arbejdende Folk, og indsatte Tusinder af blanke »Dalere« i Sparekasser, Banker eller »Strømpeskafter«. —

Landarbejderen har kun et Parti at støtte sig til, og dette bestaar af ham selv og hans Arbejdskammerater. Her er ingen Vej uden om dette Spørgsmaal, det beviser Fortid og Nutid.

Aldrig bliver det middelstore og største Landbrug mæt af Udbytte. Det har aldrig været Tilfældet, end ikke den Gang, da de betalte deres Arbejdere med 50 Øre til 1 Krr. daglig og Kosten, der til Tider bestod af Mælk og Grød 21 Gange om Ugen og Fedtebrød eller Smørrebrød 14 Gange i samme Uge, og en Arbejdsdag fra Solens Opgang til Mørkets Frembrud.

De djævelske Krige har det altid været Overklassens Værk at fremkalde, og det har været Underklassens Opgave — næstefter at afgive den nødvendige Kanonføde — at raade Bod paa Krigsdumhederne ved Savn, Lidelse og Trælleslid.

Den Dag synes nu at gry, da Underklassen rejser Hovedet og forlanger Fred — Fred til at arbejde, og Ret til at leve! Lad saa kun Konservatismen rase og dyrke sin ejendommelige »Fædrelandskærlighed«, som ret beset bedre tør kaldes Fædrelands-»desperatisme«. Fortidens uhyggelige, infame Tider maa ikke vende tilbage. Lad saa i Gudernes Navn Agrarerne købe sig Biler, — mange af dem paastaar jo, at de kun køber sig Biler for at undgaa de høje Skatter til Stat og Kommune —, men lad ikke Overklasserne atter faa Lejlighed til haanligt at sætte Støvlehælen paa Arbejderens Nakke. Det er Arbejderen, der sætter Maskinhjulene i Gang. Det er Arbejderen, der opretholder det Samfund, hvis Overklasser nu bekæmper ham og fordrer Lønnedsættelse, medens de barrikaderer sig bag Pengemagtens Vælde og opsluger Millioner af det arbejdende Folks Arbejdsudbytte.

Aldrig vil Arbejderen finde sig i Fortidens Ydmygelser og Slavevilkaar. Nej, Fanen til Tops! Fremad Marsch!

Det er Arbejdernes Signaler Verden over, og saaledes ogsaa for den danske Landarbejder.

Fra Arbejdsløshedskassen.

Til Kontrolbestyrerne.

Man henleder Opmærksomheden paa, at det kommunale Arbejdsanvisningskontor stadig skal holdes underrettet om, hvilke af Afdelingens Medlemmer, der er arbejdsløse, og at samtlige Arbejdsløse skal være tilmeldt det kommunale Arbejdsanvisningskontor i den Tid, de har været arbejdsløse.

De Medlemmer, der ikke er eller har været tilmeldt det kommunale Arbejdsanvisningskontor som ledige, har ingen Ret til eller Krav paa ekstraordinær Understøttelse gennem Hjælpekassen.

Men lige saa nødvendigt, som det er at sørge for, at de, der bliver arbejdsløse, bliver tilmeldt Arbejdsanvisningskontoret som ledige, lige saa nødvendigt er det at sørge for, at de Medlemmer, der kommer i Arbejde, ogsaa bliver **frameldt** det kommunale Kontor. Nu Foraaret nærmer sig, og Solen til Tider staar højt paa Himlen, maa der jo være en Del Medlemmer, der kommer i Arbejde, og vi indskærper derfor, at samtlige de tidligere Arbejdsløse, der kommer i Arbejde, bliver frameldt Kontoret.

I samme Forbindelse maa man henlede Opmærksomheden paa, at Medlemmerne har Pligt til at holde Kontrolbestyrerne underrettet om, hvorvidt de er arbejdsløse, eller de er i Arbejde

Understøttelsen i Paasken.

For at undgaa unødig Brevveksling med Afdelingerne henleder man Opmærksomheden paa, at de Arbejdsløse paa visse Betingelser har Krav paa Understøttelse for samtlige Ugens 6 Dage, enten det er Helligdage eller almindelige Arbejdsdage.

Betingelsen for at faa Understøttelse paa en Helligdag, der ikke falder paa en Søndag, er dog, at de paagældende Medlemmer har været arbejdsløse og har mødt til Kontrol de to paa hinanden følgende Dage før Helligdagene (se Vedtægternes § 7, Stk. 9).

I samme Forbindelse maa man henlede Opmærksomheden paa, at Postgirokontoret har lukket begge Helligdage, baade Skærtorsdag og Langfredag, samt 2. Paaskedag. Det er derfor umuligt at undgaa Forsinkelse med Pengeforsendelserne for Ugen fra Onsdag den 24. til Tirsdag den 30. Marts. Men for at gøre Forsinkelsen saa kort som mulig, henstiller man til Kontrolbestyrerne at sørge for, at Kontrollisterne for paagældende Uge afsendes saa tidligt fra Afdelingerne, at de alle kan være her paa Kontoret Onsdag Morgen den 31. Marts.

Regnskab med den ekstraordinære Understøttelse.

Man henleder atter Opmærksomheden paa, at Hovedkontoret meget gerne ønsker en fuldstændig og nøjagtig Oversigt over, hvilke af Afdelingens Medlemmer der i Tiden efter 1. Februar 1926 har modtaget **ekstraordinær Understøttelse gennem Hjælpekassen,** og henstiller derfor atter til Kontrolbestyrerne at samle Oplysninger om dette Spørgsmaal i saa stor Udstrækning, som det er muligt

Materiale til Indsendelse af disse Oplysninger vil tilgaa Afdelingerne efter Paaske.

Til Afdelingskassererne.

Naar Kassererne læser dette Blad, er der her fra Hovedkontoret udsendt Materiale til Medlemsfortegnelser pr. 31. Marts og Skemaer til Afkrydsning af det i Vinterhalvaaret af Medlemmerne indbetalte Kontingent.

Er der Afdelingskasserere, der ikke har modtaget nævnte Materiale, anmodes de om at tilskrive Kontoret om Sagen, og vi skal da meddele, efter hvilken Adresse det er udsendt.

Man indskærper allerede nu, at Materialet skal være Arbejdsløshedskassen i Hænde omkring den 10. April.

Revolution i Bevidstheden.

Over det ganske Land, fra Gedser til Skagen, fra Blaavandshuk til Helsingør har det lydt, og det klinger hver Dag for Byarbejderens Øre og for Arbejderen paa Landet — dette ene Ord: Socialisme.

Det har baaret god Frugt gennem Tiderne, men ogsaa gaaet mange døve Øren over. Hvor mange har vel ikke prøvet paa at definere Socialismen, men endnu er det ikke lykkedes at gøre det saa tilstrækkeligt fuldkomment som kunde ønskes. Det lader sig nemlig ikke gøre i faa Ord.

Den engelske Forfatter H. G. Wells har sagt, at for ham staar det som »en aandelig Proces, en Udvikling af Ønsker og Tanker, der tager Form af et Projekt, som har til Maal at genskabe det menneskelige Samfund paa en ny og bedre Maade«, og ret meget bedre kan Definitionen vel ikke være.

Hvorledes virker nu disse Definitioner paa den almindelige Menigmand paa Landet? I allerfleste Tilfælde preller de af. Man er nok allesammen, fra den mest stædige og gammeldags tænkende til den mere moderne i Tanke, inde paa at det er ad den Vej, man skal (mod Socialisme), men noget virkeligt gøres ikke. Det rene Flag er man ikke for at hejse. Fagforeningen gaar man rask væk udenom og selvfølgelig — Modstanderpressen i Huset. Det er dog saa indlysende, at man skal opnaa noget igennem vore Foreninger.

Man har fundet sit Domicil indenfor den gamle Bevidstheds Verden og netop derfor gaar det som det gør: smaat over hele Linien. Derfor er det at saa uendelig megen Mistro i Stilhed hæftes ved Førerne paa Tinge og faglige Forposter.

Bevidstheden skal revolutioneres for at vi rigtig kan faa Vind i Sejlene. Man maa afkaste det, som er for gammelt og upassende i vor Tid og lægge en ny Grundopfattelse om, hvad menes med det, som vi ser foregaa over alle Lande: Forsøg paa at rejse Arbejderstanden. Regeringer skifter og skifter, og det bliver det ved med. Tænk f. Eks. paa et Ministerium Briand for 9. Gang. Ja, er Verden ikke forkert da? Nej, men Menneskene er det.

Det, der er ved at foregaa, er, at Arbejdet skal gøres til Herre over Kapitalen. Ved al Produktion, som er Betingelse for alt Liv, sker der Samvirke mellem Grundfaktorerne: Naturen med Raastoffer, Arbejdet og Kapitalen. Og da Kapitalen er skabt af de to første engang i Tiden, er den altsaa et Barn af dem. Men prøv at lægge Mærke til, hvorledes denne uartige Unge behandler den ene af sine Fædre, Arbejdet. Et yderst stygt Familieforhold i Produktionslivet. Det maa og skal rettes. Og vi, som har Arbejdskraften i Eje, vi kan gøre det. Bevidstheden skal i Orden og saa ind i den Strøm, som gennemskyller alle Lande og med større og stærkere Kraft: Den socialistiske Bevægelse.

Det menneskelige Samfund skal genskabes paa en bedre Maade, det kapitalistiske Muddervand skal renses for alt Snavs og Grums, og det kan kun en rigelig Strøm af rent Vand gøre.

Chr. Jørgensen,
Majbølle.

Til Medlemmerne!

Man henleder atter Opmærksomheden paa, at det nu er sidste Frist for Indbetaling af Kontingent for indeværende Regnskabsaar, og henstiller til samtlige Medlemmer endelig at sørge for at faa deres Bog i Orden og forsynet med Mærker til og med 31. Marts inden den i Vedtægternes § 16 fastsatte Frist.

Kommer Opkræverne ikke efter Kontingentet, anmodes I om selv at opsøge Afdelingens Kasserer og sørge for at faa Sagen bragt i Orden.

De Medlemmer, der ikke har betalt Kontingent og ikke har Mærker i Bogen for Marts Maaned, maa ikke opføres paa den Fortegnelse, Afdelingen i de første Dage i April Maaned skal udarbejde og indsende til Hovedkontoret, og de Medlemmer, der ikke kommer paa denne Fortegnelse, og ikke staar afkrydset paa den til Afdelingen udsendte Kontingentoversigt for Marts og de foregaaende Maaneder, skal i Henhold til Arbejdsløshedsloven slettes og senere, hvis de atter vil være Medlemmer, indmeldes som nye Medlemmer af Organisationen.

Vi haaber, samtlige Medlemmer forstaar, hvor alvorlig Situationen er, og er indforstaaet med, hvad det drejer sig om.

Vær Deres egen Tobakshandler!

Køb Tobak direkte fra Fabrik! Spar Mellemhandleravancen!

RØGTOBAK:

Borneo Melange	½ kg	Kr. 1,45
Melange A	—	- 1,85
Landmandstobak	—	- 2,30
Jæger Melange	—	- 2,50
Melange B	—	- 3,00
Holl. Vaaben Tobak	—	- 3,00
Varinas Melange	—	- 3,40
Batavia Melange	—	- 3,50
Java Melange	—	- 3,50
T. Vergulde Zeepaard	—	- 4,00
Ægte sort C.	—	- 4,00
De Volle Knaster	—	- 4,50
Cubiana (meget let)	—	- 5,00

SHAGTOBAK:

Shagtobak Nr. 1.	½ kg	Kr. 2,40
Biskop Nr. 2	—	- 2,50
Derby Mixture	—	- 2,50
Louisiana	—	- 3,25
Lys Virginia Shag	—	- 3,50
Moss Rose	—	- 3,50
Britannia Mixture	—	- 4,50
Richmond Birds Eye	—	- 5,00
Pax (lys og let)	—	- 6,00

CERUTTER:

Hella	100 Stk.	Kr. 4,50
Rita	—	- 6,00
Nr. 24 (lys og let)	—	- 8,50

CIGARER:

Leo	100 Stk.	Kr. 8,00
Comercial el. Extra	—	- 9,00
Peter Jønsson	—	- 10,00
Eremitage	—	- 11,00
Gloria	—	- 11,00
Ilse	—	- 12,00
Jockey Club	—	- 13,00
Flora	—	- 14,00
Yrurac-Bat	—	- 14,00
Respect el. Special	—	- 15,00
Royal	—	- 18,00
Aquila	—	- 20,00
Nicotinsvag Nr. 20	—	- 20,00

Smal-, Skipper- og Mellem-Skraa pr. Daase Kr. 3,00. **Kardus-Skraa Nr. 1 400 gr. Kr. 2,50.**
Ægte amerikansk Plade-Tobak Cavendish 425 gr. Kr. 4,25. **Amerikansk Plade-Kardusskraa 500 gr. Kr. 3,75.**
Sendes pr. Postopkrævning + Porto. Bestillinger over 25 Kr. portofrit. Frimærker kan sendes som Betaling.

Ingen Risiko! Er Varerne ikke tilfredsstillende kan de byttes eller **Pengene tilbage!**

Holger Jørgensens Tobaksfabrik, Larsbjørnstræde 24 — København K.
Fabrikkens Ejendom v/Skt. Pederstræde

Største Fabrik for direkte Salg til Forbrugere.

Ude og hjemme

Denne Uge udviser atter en glædelig Nedgang i Arbejdsløsheden. Nedgangen er 5002, nemlig fra 73,834 til 68,832 Arbejdsløse.

Vort Fag viser en Nedgang paa 300 Arbejdsløse.

* * *

Dansk »Røde Kors« fejrer den 27. April i Aar sit 50-Aars Jubilæum.

* * *

Andels- og Privatslagterierne har tilstillet Dansk Slagteriarbejderforbund 1. Lockout-Varsel, der omfatter 50 Andels- og 17 Privatslagterier, der beskæftiger 4000 Arbejdere.

* * *

De islandske Fiskerpiger har erklæret Strejke overfor Fiskerirederne i Reykjavik paa Grund af Lønkonflikt..

Der er erklæret Sympatistrejke ved Losning af Fisk fra Trawlerne, og det islandske Arbejderforbund vil iværksætte Sympatistrejke over hele Island, saaledes at Reykjaviktrawlerne ikke kan blive ekspederet noget Sted.

Forsvarsministeren har fremsat Forslag om Besparelser paa Militærbudgetterne, der andrager 5 Mill. Kr.

* * *

Det hensygnende Erhvervsparti er nu afgaaet ved en blid, rolig og behagelig Død.

* * *

8 Millioner tyske Vælgere har udtalt Ønsket om Folkeafstemning i Spørgsmaalet om Erstatningen til de tyske Fyrstehuse.

* * *

I Grækenland vil der blive afholdt Præsidentvalg d. 4. April. Den tidligere Præsident har nedlagt sit Hverv af Helbredshensyn.

* * *

En ejendommelig Strejke er traadt i Kraft i Serbien. 150 Munke i et Kloster udenfor Belgrad har erklæret Strejke overfor Klosterets ortodokse Abbed, der paalagde dem meget strenge Bodsøvelser og strengt Arbejde. De er rejst til Belgrad og har taget Ophold paa et Arbejdshjem. og nægter at vende tilbage til Klosteret, for Reglerne er mildnede.

Til samtlige Fagorganisationer i Danmark og Arbejdernes lokale Fællesorganisationer.

De samvirkende Fagforbunds Forretningsudvalg har, i Lighed med, hvad der er sket i en længere Aarrække, vedtaget at søge Majdemonstrationer afholdt overalt i Landet, hvor der er Mulighed derfor.

Selv om vi her i Landet har gennemført 8 Timersdagen indenfor Haandværk og Industri, og selv om det er forholdsvis sjældent at vi stilles overfor direkte Angreb paa denne fra Arbejdsgivernes Side, er der stadig gode Grunde for at holde Spørgsmaalet frem og Interessen levende for 8 Timersdagens Bevarelse og Videreudvikling.

Saa godt som dagligt har vi jo Lejlighed til at konstatere, at vore Modstandere ikke har opgivet Haabet om at komme 8 Timersdagen tillivs, idet de saavel paa deres Møder, som i deres Presse utrættelig fremkommer med baade helt aabenlyse og mere maskerede Angreb paa denne.

Paa den politiske Arena kæmpes der ogsaa stadig, og vort endelige Maal, Lovfæstelsen af 8 Timersdagen, er jo endnu ikke naaet. Vore politiske Modstandere har til Dato været stærke nok til, trods Regeringens udtalte gode Vilje til at ville løse Spørgsmaalet, at hindre Lovens Gennemførelse.

Det gaar derfor ikke an, at Arbejderne holder sig i Ro. Interessen for 8 Timersdagens Bevarelse og Lovfæstelse maa holdes levende i videst mulig Udstrækning, og hertil er den aarligt tilbagevendende Majdemonstration et velegnet Middel.

Forretningsudvalget retter derfor en Opfordring til alle Arbejdere om at fejre 1ste Majdagen med almindelig Arbejdshvile i saa stor Udstrækning som muligt.

Fagforeningerne anmodes om i Forbindelse med de socialdemokratiske Partiforeninger og gennem Fællesorganisationerne at foranstalte Møder den 1. Maj, eventuelt i Forbindelse med Procession gennem Gaderne.

Festtegn og Sange vil som tidligere kunne faas til Anskaffelsespris hos De samvirkende Fagforbunds Kasserer Alfr. Christiansen, Rosenørns Allé 12, 2. S., København V. P. F. V.

Carl F. Madshen.
/ Hans Jacobsen.

Fra Afdelingerne.

Hørve-Faarevejle Afdeling.
Ordinær Generalforsamling afholdes Lørdag den 27.Marts Kl. 8 hos Emanuel Larsen, Vindekilde. Mød talrigt. **Bestyrelsen.**

Ondløse Søndersted Afdeling
afholder Generalforsamling i Ondløse Kro Onsdagen den 7. April Kl. 7½.
Johs. Sørensen.

Jydstrup Afdeling
afholder ordinær halvaarlig Generalforsamling Lørdag den 3. April Kl. 7½ i Jydstrup, hvortil alle Medlemmer bedes møde, da der paa Dagsordenen (som bekendtgøres paa Generalforsamlingen) bl. a. er Valg af Formand. Generalforsamlingen er beslutningsdygtig uanset de mødtes Antal. Husk, at alt skyldigt Kontingent skal være indbetalt til Kassereren senest 31. ds.
Algot Olsen.

Aarby Sogns Afdeling
afholder Generalforsamling i Aarby Forsamlingshus Fredag den 2. April Kl. 2. Dagsordenen bekendtgøres paa Mødet.
Samme Dag Kl. 4 offentligt Møde, hvortil alle indbydes. Bestyrelsen.

Sæby-Buerup Afdeling
afholder ordinær Generalforsamling i Buerup Forsamlingshus Lørdag den 10. April Aften Kl. 7½.
Dagsordenen bekendtgøres paa Mødet. Forslag, der ønskes behandlet, maa indgives senest Dagen før. Husk, Restancerne skal indbetales inden 1. April. **Chr. Larsen.**

Klippinge Afdeling
afholder ordinær Generalforsamling Lørdagen den 3. April Kl. 7½ Eftm. paa sædvanlig Sted. Dagsorden: Regnskabet og Valg. A. Pedersen.

Karlslunde Afdeling.
Medlemmerne bedes huske Generalforsamlingen den 27. Marts i Enighedslyst i Karlslunde Kl. 7½, hvor der skal tages Bestemmelse om Ekstraopkrævning af Kontingent til Arbejdsløshedskassen samt foretages Valg af Formand, Kontrolbestyrelse, Bestyrelsesmedlemmer og Revisorer. Medlemmerne bedes indbetale deres Kontingent. Alle bedes møde.
P. J. Christensen.

Præstø og Omegns Afdeling
afholder Generalforsamling d. 28. Marts 1926 Kl. 4 hos Formanden Chr. Jensen, Skibbinge By. Valg af Bestyrelse og Opkrævere. NB. Generalforsamlingen er beslutningsdygtig uanset de mødtes Antal.
Chr. Jensen.

Ulsø Afdeling
afholder Geenralforsamling i Forsamlingshuset Lørdag den 10. April med følgende Dagsorden: Regnskabets Fremlæggelse til forventet Godkendelse samt de forskellige Valg. Generalforsamlingen er beslutningsdygtig uanset de mødte Medlemmers Antal.
Chr. Christiansen.

Ubby Afdeling
afholder halvaarlig Generalforsamling paa Jerslev Hotel Lørdag den 3. April Kl. 7 Aften. Valg af Formand, Kasserer og Opkræver. Husk nu, Kammerater, at faa betalt Kontingent i denne Maaned.
Hjalmar Jensen.

Hjembæk Afdeling.
Alt Kontingent og Restancer bedes betalt inden 31. Marts til Kassereren, dersom man vil undgaa Slettelse af Forbundet.
Julius Hansen.

Ørslev Afdeling
afholder ordinær Generalforsamling Skærtorsdag d. 1. April Kl. 4 i Samlingshuset. Dagsorden: Regnskabet, de ordinære Valg og eventuelt. Alle Restancer bedes indbetalt inden nævnte Dag da det ellers har Slettelse til Følge. Bestyrelsen.

20,000 Stk. Melsække

har vi Lærred til, men dette Stof sælger vi **til Private** i Metermaal **à 70 Øre pr. Meter, 97 cm. bredt,** mindst 10 Meter, egner sig udmærket til **Linned, Dynebetræk** etc.
SÆKKELAGERET, Sct. Annæplads 10, København K.

4000 Par jernstærke Militærstøvler.

I Aar har vi haft det Held at kunne købe 4000 Par brugte højskaftede Militærstøvler fra Hærens Depoter. De er selvsagt de stærkeste Støvler, der eksisterer. Men Priserne er de mindste. Vi kan sælge Dem et Par med prima Overlæder og helt nye Kærnesaaler for 8—9 Kr., og vi kan nøjes med 5 Kr. for et Par godt reparerede Støvler med Lædersaaler, 7—8 Kr. med nye Træbunde. Med nye Træbunde og nyt Fedtlæders-Overlæder koster de kun 9 Kr. og er fortrinligt egnede, varme og vandtætte, til Plovbrug. Vi sælger udmærkede højskaftede Drengestøvler (Nr. 34—39 incl.) med nye Træbunde for 7,50—8,50 Kr. Vi sender Dem 2 Par portofrit. Opgiv os Deres Støvle-Nr. eller et Rids af Foden. Vi bytter Støvlerne, hvis De ikke passer. **Petersen & Borg,** Nordre Frihavnsgade 61. København Ø.

Stillinge Afdeling
afholder ordinær halvaarlig Generalforsamling i Keldstrup Forsamlingshus Lørdag den 3. April Kl. 8 Aften. Dagsordenen bekendtgøres paa Generalforsamlingen. Husk, at alt Kontingent skal være Forbundet i Hænde inden Udgangen af Marts for at man kan bevare Understøttelsesretten.
Erik Hansen.

Sorterup Ottestrup Afdeling.
Halvaarlig Generalforsamling afholdes i Ottestrup Forsamlingshus Skærtorsdag d. 1. April Kl. 7 med følgende Dagsorden: 1) Forhandlingsprotokollen og Regnskabet fremlægges til Godkendelse. 2) Valg af 3 Bestyrelsesmedlemmer og Kasserer. 3) Valg af Revisorer. 4) Ekstrakontingent. 5) Eventuelt. — Alt Kontingent og Restancer maa være betalt til Kassereren senest d. 27. Marts. Bestyrelsen.

Skibby Afdeling
afholder Pakkefest i Fællesskab med Skuldelev-Selsø socialdemokratiske Forening paa Skuldelev Kro 2den Paaskedag Kl. 7. Pakker modtages med Tak saavel af Bestyrelsen som Udvalget: Karen Fritzen, Valborg Johansen og Mary Nielsen. Der bliver Optræden af en Sanger fra København og derefter Bal.
Medlemmerne gøres bekendt med, at Ekstrakontingentet er sat til 1,50 pr. Helbetalende og 0,75 for Halvbetalende og skal betales i April og Maj, altsaa inden 1. Juni.
Julius Sørensen.

Thorslunde-Ishøj Afdeling
afholder ordinær Generalforsamling Mandag Aften den 29. Marts Kl. 7½ i Ishøj Forsamlingshus med 6 Punkter paa Dagsordenen, bl. a. Valg af Ledelse, Ekstrakontingent til Arbejdsløshedskassen m. m. Alt Kontingent og Restancer skal være indbetalt inden Generalforsamlingen. Generalforsamlingen er beslutningsdygtig uanset det mødte Antal Medlemmer.
P. Petersen.

Herfølge Afdeling
afholder halvaarlig Generalforsamling Lørdag den 8. April Kl. 7½ i Herfølge Forsamlingshus. Dagsordenen bekendtgøres paa Generalforsamlingen, og denne er beslutningsdygtig uanset det mødte Antal Medlemmer. Anth. Petersen.

Gundersløv Afdeling
afholder ordinær halvaarlig Generalforsamling i Skelby Forsamlingshus Lørdag d. 27. ds. Kl. 7½ med 11 Punkter paa Dagsordenen. Medlemmerne bedes møde talrigt. Generalforsamlingen er beslutningsdygtig uanset de mødtes Antal.
Karl Larsen.

Testrup Afdeling.
Generalforsamling afholdes i Skuderløse Forsamlingshus Lørdag den 27. Marts Kl. 7½ Aften. Kredsformand Rasmus Nielsen kommer til Stede og taler om Arbejdsforholdene ang. Overenskomsten. Alt Kontingent maa være betalt senest 31. Marts.
Bestyrelsen.

Har De tænkt paa Udvandring?

Ved De da, at *Canada* byder Dem gunstige Chancer

at den canadiske Regering har en særlig Plan for Familier med Landbrugserfaring,

at De paa rette Aarstid kan rejse til sikret Arbejde,

at Canadian Pacific har de største og eleganteste Baade paa Canada og den bedste Togtjeneste i Canada?

Skriv til Generalagenturet:

CANADIAN PACIFIC, Afd. 12

Raadhuspladsen 47, København

3000 Kr.

i Bifortjeneste

aarlig opnaas let af unge Mænd med gode Salgsevner og stor Bekendtskabskreds. Opl. og Prøve gratis mod Porto. Specialmagasinet, Box 227, København B.

Spis daglig ægte Bi-Honning.

garanteret ren, fin, uforfalsket.

Nedsatte Priser.

6 Pd. 6,50 Kr. - 9 Pd. 9 Kr. incl. Spande. - Sendes overalt pr. Postopkrævning. - Bestilling paa mindst 18 Pd. portofrit.

Københavns Honninghus, Graabrødretorv 4. Kbh. K. Telef. 6024. Største og ældste Specialfirma. Grundlagt 1829.

Leverandør til mange offentlige og private Institutioner.

EXPRES RUTE TIL AMERIKA OG CANADA

WHITE STAR LINIEN — **CUNARD LINIEN**

KUN 8 DAGES REJSE DANMARK—AMERIKA

VERDENS **STØRSTE** OG **HURTIGSTE** DAMPERE

Daglig Afgang undt. Søndag til Canada og Amerika. — Enest. Bekvemmelighed og Behandling. — Billige Billetpriser. — Rejsehaandbog gratis. — Bill. Bill.-priser til Afrika, Australien og Sydamerika. Alle Oplysninger etc. erh af Liniernes Generalagent: **C. MOGENSEN, Nyhavn 1, København K.**

Husmandsbrandkassen for Danmark

(130,000 Medlemmer. 1100 Mill. Kr. Forsikringssum).

I Bygningsafdelingen optages: med **blødt Tag** alle Ejendomme paa Landet, naar Forsikringssummen **ved Indtegningen** ikke overstiger 30,000 Kr., med **blandet Tag**, naar den ikke overstiger 40,000 Kr., og med **haardt Tag**, naar den ikke overstiger 50,000 Kr.

I Løsøreafdelingen optages: Løsøre saavel i Købstæder som paa Landet

I Tyendeafdelingen optages: Tyendeejendele uden Hensyn til, hvor disse befinder sig i Danmark.

Moderate Præmier. Kulant Behandling. Hurtig Afregning.

Nærmere Oplysninger faas ved Henvendelse til Distriktsforstanderne, Sognetillidsmændene eller til Hovedkontoret, Gl. Kongevej 5, Kbhvn. B. Telef. 5150

Ryg

FLAG

hver Dag

en FLAG Dag!

Illustrerede Haandbøger med fuld Beskrivelse af Forholdene i Canada samt Oplysninger om, hvorledes Nyankomne kan hjælpes til Arbejde, faas frit fra Jernbanens Repræsentant,

P. E. la Cour.

CANADIAN NATIONAL RAILWAYS'

(De kanadiske Statsbaner)

Oplysningsbureau Afd. 6

Raadhuspladsen 35, Kbh. B.

Ang. Godsbefordring til Canada og U. S. A. bedes man henvende sig til Banernes Fragtagenter,

E. A. Bendix & Co.

Amaliegade 28, Kbhvn.

Telef. 4544—4342.

CANADIAN NATIONAL RAILWAYS

Ryg FUGT- OG STØVFRI CIGARETTER **Ryg**

10 Stk 25 Øre Flerfarvede Serie-Billeder «NATIONERNES OPTOG» **10 Stk 25 Øre**

Gratis og franco

sender vi vort store illustr. Pragt-Katalog over alle Slags hygieiniske Varer, interessante Bøger, Kort etc

Omega Importen, København B

H. Wilsons Gummivarelager. Gothersg. 12. Kbh. K.

Fører altid 1. Kl.s Varer

Forl. Katal. Palæ 1267 y

Avertér i Landarbejderbladet.

SKANDINAVIEN AMERIKA LINIE

Eneste direkte Ruter fra København til

Amerika og Kanada

S/S **„Oscar II"** fra København til Halifax (Kanada) og New York den 9. April.

S/S **„Frederik VIII"** fra København til Halifax (Kanada) og New York den 22. April.

Ingen Pasvisering til Kanada.

Ved Ankomsten til Halifax og Winnipeg vil Liniens egne Repræsentanter være til Stede for at modtage Passagererne og være dem behjælpelige.

Nærmere Oplysninger ved Henvendelse til

Passager-Afdelingen,

Kongens Nytorv 8. (Telf. 4700.)

Gods-Ekspedition er i Kvæsthusgade 9 B. Telf. 6300.

Redaktør: Marius Olsen. — P. Hansens Bogtrykkeri, Gasværksvej 8. København B.

LANDARBEIDERBLADET
SJÆLLAND

ORGAN FOR LANDARBEIDERFORBUNDET I DANMARK.

Nr. 14. Fredag den 2. April 1926. 12. Aargang.

Overenskomstsituationen.

Siden Forhandlingerne mellem vort Forbund og Arbejdsgiverorganisationerne forleden strandede paany, har den samlede Arbejdsgiverpresse af Højre- og Venstreblade ret udførligt omtalt og kommenteret den derved opstaaede Situation. Heri er forsaavidt intet forunderligt, men der kunde dog i denne Forbindelse være Anledning til at erindre om, at den nuværende Overenskomstsituation har foreligget i over en Maaned, uden at den paagældende Presse har fundet sig foranlediget til at beskæftige sig hermed, i hvert Fald har det kun været ret forbigaaende.

Det er ret betegnende, at naar den paagældende Presse nu er naaet til overhovedet at skænke den nuværende Situation Opmærksomhed, da hæfter man sig kun ved den ene Side af Sagen, nemlig Spørgsmaalet om Sukkerroedyrkningen. Arbejdsgiverpressen udmaler i den Anledning med bred Pensel de katastrofale Følger af, at der ikke er opnaaet Enighed, og fremhæver, at Resultatet heraf nødvendigt maa blive, at Danmark i det kommende Aar maa komme til at mangle Sukker.

Overfor disse Katastrofeteorier er der et Par Ting, som vi ønsker at henlede Opmærksomheden paa.

Dersom den Kalamitet skulde indtræde, at der ikke bliver dyrket det Areal af Sukkerroer, der er nødvendigt til vort Lands Forsyning af Sukker i det kommende Aar, da maa Ansvaret herfor helt og fuldt komme til at hvile paa Roedyrkerne selv, men et ganske særligt Ansvar kommer til at hvile paa Formanden for »De samvirkende Roedyrkere, Hr. A. Lund, Abbed. Det er en offentlig Hemmelighed, at Grunden til, at der ikke allerede er opnaaet Overenskomst mellem Roedyrkerne og Sukkerfabrikkerne skyldes Hr. Lunds forbenede Stædighed, til Belysning heraf tjener, at Hr. Lund fra første Færd har stillet sig paa det Standpunkt, at Roedyrkerne ikke kunde afslutte Overenskomst med Sukkerfabrikkerne, før de havde Overenskomst med Arbejderne, saaledes at de vidste, hvad Pasningen af Roerne kom til at koste. Vi har fra fremragende Medlemmer af Roedyrkerforeningen positiv Vished for, at man misbilligede dette Standpunkt. Almindelig sund Fornuft maa i dette Tilfælde være paa de almindelige Medlemmer af Sukkeroedyrkerforeningens Side.

Det er iøvrigt en enstemmig Opfattelse, at Hr. Lund savner den fornødne Bevægelighed og de øvrige i en Situation som den nuværende paakrævede Kvalifikationer. Vi skal ikke udtale os om, hvorvidt den paagældende Opfattelse er rigtig eller ikke, det er et Forhold, som vi vil overlade til d'Herrer Roedyrkere at afgøre. Men vi vil paa den anden Side absolut ikke lægge Skjul paa, at vi er inderlig enige med den Del af Hr. Lunds Medlemmer, som hævder, at han under den nuværende Situation har gjort Sukkerroedyrkerne her i Landet en knippelstor Bjørnetjeneste.

Det er forøvrigt meget betegnende, at Arbejdsgiverpressen udelukkende beskæftiger sig med Spørgsmaalet om Betalingen for Sukkerroerne.

Det maa maaske være os tilladt at gøre opmærksom paa, at de bristede Forhandlinger ogsaa angik de almindelige Landarbejderlønninger. At den paagældende Presse ikke skænker denne Side af Spørgsmaalet nogen Opmærksomhed, kan vi kun tage som Udtryk for, at den paagældende Presse, ligesom Arbejdsgiverne, er ligeglade med, om Arbejderne overhovedet kan opretholde Livet eller ej.

Landarbejderne bør i det hele taget lægge Mærke til Dagspressen i denne Tid; de kan høste megen og nyttig Erfaring heraf, og de kan i disse Dage læse sig til, hvilke Blade, de bør holde. For samtlige Højre- og Venstreblade er Forholdet dette, at de fremstiller den nuværende Situation paa den Maade, at det er Landarbejderforbundet, som er Skyld i, at Landet i Øjeblikket er udsat for den store Katastrofe, det utvivlsomt vilde betyde, dersom der i Aar ikke blev dyrket Sukkerroer.

Netop i denne Fremstilling ligger det bedste Bevis for, hvor arbejderfjendtlige de paagældende Blade er.

Med Hensyn til, hvad det er, Arbejdsgiverne har stillet Krav om, kan vi henvise til den Redegørelse, vor Forbundsformand Oscar Levinsen har bragt i sidste Nummer af Bladet.

Naar man tager de heri anførte uomstødelige Tal, kan man resumere Situationen derhen, at Arbejdsgivernes Forslag til ny Overenskomst i

(Fortsættes Side 6).

AALBORG OG BRØNDUM AKVAVITTER.

Gensidig Hjælp.

Ved et Møde i Skive forleden holdt Jeppe Aakjær et Foredrag, hvis Hovedtræk vi gengiver her:

Det er en Aften i Frederiksberg Alle i København. En tung Arbejdsvogn fyldt med Jernskrammel kommer kørende. Et Stykke Pigtraad hopper ud over Vognkanten og falder ned paa Kørebanen.

Kort efter kommer en Dreng kørende med en Trækvogn. Han kører over Pigtraaden, der svipper op med den ene Ende og borer et Hul i hans Bukseben. Drengen tager Pigtraaden og kaster den over paa Fortovet.

Mørket begynder at falde paa, og en ung pænt klædt Mand kommer gaaende. Han træder paa Pigtraaden og udstøder en Ed, hvorefter han undersøger sit Tøj og sine Lakstø, men da han ingen Skade har taget, gaar han videre.

Det er helt mørkt, da en Mand kommer gaaende fra sit Arbejde mod sit Hjem. Ogsaa han støder paa Pigtraaden. Den snor sig om hans Knæ. Han ømmer sig af Smerte og halter, da han gaar videre. En halv Snes Favne fra Stedet vender han om og gaar tilbage for at finde Pigtraaden. Omsider faar han ogsaa fat i den, krøller den sammen og kaster den over et Plankeværk, for at den ikke skal gøre mere Skade. Nu gaar han beroliget ad Hjemmet til.

Disse tre er forskellige Menneske-typer. Den første, Drengen, er et Forbryderfrø. Han har Gitten i sig, og kun en omhyggelig Opdragelse kan drive den ud. Den næste er som Folk er flest, mens den sidste er det rette Samfundsmenneske af den Slags, der bærer Samfundet. Uden saadanne vilde Staterne falde fra hinanden som Spillekort.

Egoisme og Altruisme brydes i Verden. Man har talt saa meget om alles Kamp mod alle, og de, der var Tilhængere af denne Tanke, har faaet deres Lyst styret. Verden er slaaet i Stumper og Stykker, og nu skal de, der er af modsat Mening, til at bygge den op igen. Det forrige Slægtleds Parole var: Gensidig Krig; vort maa blive: Gensidig Hjælp. Det sidste er et af de vigtigste Bud i hele Verden. Dyrene udøver gensidig Hjælp overfor hinanden. Hos Myrer og Aber hjælper den ene den anden. Pelikanerne fisker i Fællesskab. Viben forsvarer baade sine egne og andres Æg overfor Krager. Hvor tit maa vi Mennesker ikke føle os beskæmmede overfor Dyrene.

Vi har lært, at de vilde Mennesker er slette, men det passer ikke. De har alle de gode Egenskaber, vi er i Besiddelse af. Godhed findes ikke alene blandt de kultiverede Europæere, men ogsaa blandt Dyr og Vilde.

Lad os forlade Læren om, at Naturen er ond. Det er kun Pessimisterne, der tror saadan. Mellem dem og Optimisterne staar Kampen.

Pessimismens Mistillid er som en kold Rimtaage.

Optimismen derimod er som den varmende Foraarssol, hvorunder alle Knopper aabner sig og sætter Blomst.

Pessimisternes Hær rekrutteres fra besiddende og herskende, mens Optimismen har sine Tilhængere blandt Smaafolk.

Det, de ikke har i deres Pung, har de i deres lyse Sind, i deres Livsharmoni — deres Sammenhæng med alt, der er sundt og levende i den Natur, der omgiver dem.

Sociallovgivningens Forenkling set fra et Hjælpekasse-Standpunkt.

Af Sekretær **Andreas Boje.**

Den sønderlemmende Kritik, som nuværende Justitsminister K. K. Steincke først i »Almisser eller Rettigheder« og senere i sit store Værk om »Fremtidens Forsørgelsesvæsen« rettede imod Hjælpekasse-Loven, maatte vistnok af alle sagkyndige anerkendes som principielt berettiget.

Men Loven var der nu en Gang og maatte administreres. Og den Kommission, som nu skal overveje, hvorledes en Forenkling af den saakaldte Sociallovgivning helst maa formes, maa regne med den Kendsgerning, at der udenfor København og Frederiksberg er oparbejdet en snart 20-aarig Hjælpekassepraksis og i de to nævnte Hovedstadskommuner en omtrent 5-aarig. Jo ældre Institutionen bliver, desto vanskeligere vil det blive at gaa helt bort fra den. Kan den overhovedet ikke indføjes i et fornuftigt System, bør den selvfølgelig aflives uanset sin Alder og Ærværdighed. Men det Spørgsmaal maa i hvert Fald undersøges og overvejes: Er det ugørligt at omdanne Hjælpekasse-Institutionen paa en saadan Maade, at dens Urimeligheder fjernes. Har den med andre Ord ikke visse gode Sider, som fortjener at bevares ved — befriet fra de mindre gode — at indføjes som Led, maaske endda som et væsentligt Led i Fremtidens Forsørgelsesvæsen?

Efter sidste Foraar at være indvalgt i Bestyrelsen for Københavns Kommunes Hjælpekasse har jeg maattet gøre mig selv dette Spørgsmaal. Og omend min Erfaring som Hjælpekassemand endnu kun strækker sig over Maaneder, ikke over Aar, har den dog været tilstrækkelig til, at Hjælpekasse-Institutionen er kommet til at staa i et andet Lys for mig end det, de nævnte Steincke'ske Skrifter har kastet over den.

Hvis man ikke i Forvejen er klar over, at Hjælpekasselovens Bestemmelser er i høj Grad elastiske, vil man i hvert Fald ikke kunne undgaa at bemærke det, naar man skal være med at praktisere dem. De tre Udtryk, det først og fremmest kommer an paa, er disse: »midlertidig«, »værdige trængende« og »særlige Forhold«. Det er omtrent saa ubestemt, som nogen kan ønske sig. Hvor ligger Grænsen mellem »midlertidig« og »varig« Understøttelse? Det beror aldeles paa den enkelte Hjælpekasse-Bestyrelses frie Skøn, der ikke kan indankes for nogen højere Myndighed; man kan følgelig gaa ret vidt. — Ogsaa Kravene til »Værdighed« kan fortolkes meget rummeligt. Indenrigsministeriet har i en Skrivelse af 29. Marts 1915 udtalt, at den Omstændighed, at ingen har kunnet sættes i Bidrag som Barnefader til et af en Husmedhjælper udenfor Ægteskab født Barn, ikke kan anses som Grund til Udelukkelse fra Hjælp. Og i den af Kontorchefen ved Københavns Kommunes Hjælpekasse, Overretssagfører J. L. Cohen besørgede kommenterede Udgave af Hjælpekasselovene hedder det: »Hvad angaar Personer, der er dømt for en i den offentlige Mening vanærende Handling, maa Afgørelsen træffes efter en Bedømmelse af de i hvert enkelt Tilfælde foreliggende Omstændigheder.« — Værdigheds-Bestemmelsen udelukker saaledes næppe andre end saadanne Personer, som i Trangstilfælde bør anbringes paa en Anstalt af en eller anden Art.

Lovens Elasticitet tvinger dens Udøvere til i en Mængde, ja vistnok i de fleste Tilfælde at afgøre Sagerne »ex justu et bono«, som Juristerne siger, eller paa godt Dansk: udfra den — større eller mindre — sunde Fornuft, de hver især er udrustet med. Men bestræber man sig for at træffe sine Afgørelser i Overensstemmelse med Ret og Rimelighed, kan man ikke undlade i paakommende Tilfælde at tage den gældende Forsørgelseslovgivnings Ujævnhed med i Betragtning (Forhold som dette, at en Mand, der ligger paa Hospitalet, kan faa Hjælp til sin Familie uden Fattighjælps Virkning, hvis han ligger paa en statsanerkendt Tuberkuloseafdeling, men ikke, hvis han har været saa uheldig at blive angrebet af en anden Sygdom, saa han er kommet ind paa en anden Afdeling af samme Hospital) eller dens Mangler (ingen Støtte til Ægtefæller med mange Børn). Dels paa Grund af denne Lovens Elasticitet og dels

fordi visse andre Love af senere Dato end »Fremtidens Forsørgelsesvæsen« har afhjulpet betydelige Mangler ved det tidligere System, er det Antal Tilfælde, hvor Hjælpekasseloven i Praksis virker uretfærdigt, vistnok forholdsvis ringe.

En Bestemmelse, der sætter en ganske urimelig Grænse for Hjælpekassernes Virksomhed, er derimod den i Enkebørnsloven indeholdte, at Enkebørnsunderstøttelse bortfalder, hvis Enken modtager Hjælp fra Hjælpekassen, med mindre Hjælpen ydes i Anledning af Sygdom hos hende eller Børnene. — I det af Regeringen forelagte Lovforslag om Understøttelse til Børn af Enkemænd og Enker er denne Bestemmelse udeladt. Og den er saa indlysende uretfærdig, at man skuldes synes, der maatte kunne opnaas Enighed om dens Aflivelse. Enkerne og de faderløse kan have det trangt nok i Forvejen.

Burde man imidlertid ikke gaa videre og 1) stryge Ordene »midlertidig« og »værdig« i Hjælpekasselovens § 3 samt 2) i dens § 4 udelade hele 2. Stk., hvor der under visse Forudsætninger fastsættes en Karenstid paa 1 Aar, naar der ikke foreligger særlige Forhold? Med andre Ord: lade Hjælpekasserne overtage endnu en Del af Forsørgelsesvæsenets Opgaver, nemlig Understøttelsen af alle de trængende, som Hjælpekasserne ikke nu mener at kunne støtte, fordi deres Trang er af varigere og mere omfattende Art end, hvad der efter de nævnte Bestemmelser skønnes at ligge indenfor Lovens Ramme, kun med Undtagelse af dem, der findes at burde forsørges paa de dertil indrettede Anstalter for længere Tid end f. Eks. et halvt Aar?

Ad den Vej vilde der kunne naaes et lignende Resultat som det af Forf. til »Fremtidens Forsørgelsesvæsen« tilsigtede, nemlig det, at man i Stedet for en uigennemførlig og derfor meningsløs og uretfærdig Adskillelse mellem »værdige« (= midlertidig) trængende og »uværdige« (= varig) trængende fik en Adskillelse mellem dem, der i det store og hele kan klare sig ude i Livet, og dem, der for længere Tid maa forsørges paa Anstalter.

I Stedet for at afskaffe Hjælpekasserne og udvide det almindelige Forsørgelsesvæsen skulde man saaledes tværtimod yderligere indskrænke dette sidstes Myndighed og udvide Hjælpekassernes, fortsætte Udviklingen i Stedet for at bryde den. Hvorved dog udtrykkelig bør bemærkes, at hvad der nu vilde føles som et Brud paa Udviklingen, maaske ikke vilde være følt saaledes i 1920, da »Fremtidens Forsørgelsesvæsen« udkom.

Tanken er altsaa at lade Hjælpekasserne give endnu flere Penge ud, end de i Forvejen gør. Ja, det kan ikke med Føje ventes, at vi skulde faa en retfærdig og forsvarlig Ordning, uden at den vil koste noget. Den opnaas gratis, og det er vel den væsentligste Grund til, at den hidtil ikke er gennemført, end ikke forelagt som Lovforslag af den Regering, i hvilken Forslagsstilleren har Sæde.

En Del af Hjælpekassernes nye Udgift vilde kun overføres fra et Regnskab (Forsørgelsesvæsenets) til et andet (Hjælpekassens). Men der vilde utvivlsomt blive ydet flere og maaske ogsaa gennemgaaende større Understøttelser end under den nuværende daarlige Ordning. Hvor lidt eller meget det vil dreje sig om, vil afhænge af de paagældende Hjælpekasse-Bestyrelsers større eller mindre Rundhaandethed. Men der foreligger dog nogle Tal, som har Interesse i denne Sammenhæng.

Udgifterne til Understøttelser i Henhold til Hjælpekasseloven har i Aarene 1920-21—1923-24 stillet sig saaledes (hvorved maa erindres, at Københavns Hjælpekasse først traadte i Virksomhed 1. April 1921, indtil hvilket Tidspunkt Københavns Understøttelsesforenings kommunale Afdeling fungerede som Hjælpekasse for København):

		Kbhvn.	Frberg	Gent.	Provinsb.	Sognek.	Hele Landet
1920—21	1000 Kr.	540	45	39	1396	1311	3331
1921—22	—	3250	188	56	2544	2555	8504
1922—23	—	3963	220	108	3251	2688	10230
1923—24	—	2103	183	93	2520	2438	7337

Som det vil ses, svinger disse Tal meget stærkt. I Sognekommunerne, der iøvrigt har størst Stabilitet, er Tallet for 1921—22 saaledes henved dobbelt saa stort som for det foregaaende Aar. Toppunktet naas i 1922—23. For Københavns Vedkommende falder Tallet det følgende Aar med omtrent Halvdelen; men disse Svingninger er dog kun ringe i Sammenligning med den, som i disse Aar foregik i Tallene for den ekstraordinære Arbejdsløshedsunderstøttelse, idet en Oversigt over de af Københavns Kommunes Hjælpekasse udbetalte Understøttelser viser følgende:

	Ekstraordinær Arbejdsløsheds-understøttelse	Alm. Hjælpekasse-hjælp + Dyrtidshjælp	Brændselshjælp og andre særlige Understøttelser	Ialt
1921—22	ca. 25,4 Mill.	ca. 4,2 Mill.	ca. 0,2 Mill.	ca. 29,8 Mill.
1922—23	ca. 8,0 —	ca. 4,2 —	ca. 0,1 —	ca. 12,3 —
1923—24	ca. 2,0 —	ca. 2,3 —	ca. 0,1 —	ca. 4,4 —
1924—25	ca. 0,9 —	ca. 1,6 —	ca. 0,1 —	ca. 2,6 —
For de 4 Aar	ca. 36,3 Mill.	ca. 12,3 Mill.	ca. 0,5 Mill.	ca. 49,1 Mill.

Spørger vi nu om tilsvarende Tal for Fattigvæsenet, finder vi i ældre Aargange af »Statistisk Aarbog« en Tabel over dettes Udgifter og Indtægter. I dennes Rubrik »Understøttelser til Trængende« finder vi under de to Poster »Almindelig Pengehjælp bl. a. kontant Huslejehjælp og Plejeløn« samt »Føde, Beklædning, Brændsel o. lign.« nogle Tal, der tilsammen giver følgende Resultat:

		København	Frberg	Gent.	Provinsb.	Sognekomm.	Hele Landet
1919—20	1000 Kr.	2658	312	71	3640	4589	11270
1920—21	—	3026	350	81	4362	5237	13056
1921—22	—	3242	414	82	5052	5755	14545

Selv om andre Forhold kan have været medvirkende, maa Svingningerne ogsaa her for største Delen tilskrives de almindelige økonomiske Svingninger i disse Aar. Og det tør da vistnok fastslaas, at der under normale Forhold skal en særdeles betydelig Forøgelse af Antallet understøttede og Understøttelsernes Størrelse til for at opveje den Forøgelse, daarlige Konjunkturer medfører, eller den Formindskelse, en Forbedring af disse har i Følge.

En tidssvarende Ordning af vort Forsørgelsesvæsen vil med andre Ord i rolige Tider næppe medføre nogen væsentlig større Udgiftsforøgelse paa de herhen hørende Konti, end den Tidernes Ugunst i Forvejen har lært Stat og Kommuner, at de kan blive nødt til at regne med.

En Forøgelse af Udgifterne undgaar man ikke ved en Ordning, der lader Fattighjælps Virkninger falde for al offentlig Understøttelse, der ikke ydes paa visse særlige Anstalter. Og jeg ser ikke, at man — som Forholdene nu en Gang har udviklet sig kan faa en forsvarlig Ordning paa anden Maade. Men Spørgsmaalet bliver, om den forestaaende Nyordning skal give Tjenestemændene (hvor saadanne findes) mere Indflydelse paa Bekostning af de folkevalgte Repræsentanter eller omvendt. Skal Hjælpekassernes Virksomhed overtages af det almindelige Forsørgelsesvæsen, eller skal en Del af dettes henlægges under Hjælpekasserne?

Der er gennem disse skabt en mangeaarig Tradition for, at Befolkningen ved direkte dertil valgte Tillidsmænd er væsentlig medvirkende ved Administrationen af offentlig Understøtelse. Og det folkelige Selvstyre, der saaledes er skabt paa dette Omraade, bør man efter min Mening ikke gaa bort fra til Fordel for en bureaukratisk Ordning, men tværtimod yderligere udvikle ved den foreslaaede Udvidelse af Rammerne for Hjælpekassernes Virksomhed.

Hvorledes det i Enkelthederne bør ordnes, maa selvfølgelig nærmere undersøges. Jeg har kun villet hævde den Opfattelse, at Hjælpekasserne i Tidens Løb er blevet en saa rodfæstet Institution, og at de saa forholdsvis let kan indordnes i et forenklet og tidssvarende Forsørgelsesvæsen, at de ikke bør kasseres til Fordel for noget andet.

(»Socialt Tidsskrift«.)

Møder angaaende Overenskomstsituationen.

I Anledning af den foreliggende Overenskomstsituation og alle de Krøniker, der i den senere Tid er serveret i Storbondebladene ang. vore Krav og Arbejdsgivernes Tilbud ved disse Forhandlinger, har Forbundet vedtaget at afholde en Række Møder til Drøftelse af denne Situation.

Til disse Møder har vi indbudt samtlige Afdelinger til at lade sig repræsentere paa fyldigst mulig Maade.

Møder afholdes følgende Steder.

Paa Sjælland og Møen.

I **Slagelse** Torsdag den 1. April Kl. 11 paa Folkets Hus, Stenstuegade.
I **Holbæk** Tordag den 1. April Kl. 11 paa Hotel Hafnia.
I **Stege** Torsdag den 1. April Kl. 10 paa Harmonien.
I **Næstved** Fredag den 2. April Kl. 11 hos Adelgaard, Vinhusgade.
I **Roskilde** Fredag den 2. April Kl. 12 paa »Fjordvilla«.

Paa Fyen og Langeland.

I **Odense** Torsdag den 1. April Kl. 1 paa Folkets Hus.
I **Rudkøbing** Torsdag den 1. April Kl. 2 paa Landmandshotellet i Østergade.
I **Ringe** Fredag den 2. April Kl. 12 paa Centralhotellet.
I **Glamsbjerg** Fredag den 2. April Kl. 10 paa Glamsbjerg Hotel.

Paa Lolland-Falster.

I **Nykøbing F.** Mandag den 5. April Kl. 10 paa Hotel Valdemar.
I **Nakskov** Søndag den 11. April Kl. 10 paa Arbejdernes Forsamlingsbygning.
I **Maribo** Søndag den 18. April Kl. 10 paa Hotel Danæ.

I Jylland.

Møder Søndag den 11. April:

I **Kolding:** Hotel Aagaard, Søndergade, Kl. 10.
I **Horsens:** Forsamlingsbygningen Heimdal, Rædersgade, Kl. 12½.
I **Aalborg:** Arbejdsmændenes Lokale, Søndergade 28, Kl. 1.
I **Randers:** Forsamlingsbygningen »Jylland« Kl. 10.

Møder Søndag den 18. April:

I **Aarhus:** Forsamlingsbygningen i Amaliegade Kl. 11.
I **Hjørring:** Hos Johan Jensen, Østergade 8, Kl. 1.
I **Skive:** Skive Afholdshotel, Torvegade 7, Kl. 1.

Det henstilles til Afdelingerne og Medlemmerne at lade sig repræsentere paa disse Møder saa fyldigt som muligt, saaledes at disse kan blive et fyldestgørende Udtryk for Landarbejdernes Opfattelse af den nuværende Situation.

Endvidere understreger vi, at samtlige Deltagere ved disse Møder maa møde med gyldig Fagbog, da de ellers ikke tilstedes Adgang til Møderne.

Oscar Levinsen.

Ude og hjemme

Nedgangen i de Arbejdsløses Antal i den forløbne Uge var 2916; der er saaledes i Øjeblikket 65,916 Arbejdsløse.

Vort Fag udviser en Nedgang paa ca. 300.

* * *

Den finske Rigsdag har vedtaget de med Danmark, Norge og Sverrig afsluttede Voldgiftskonventioner.

* * *

Kongevalgt Borgmester i Esbjerg Knud Holck vil efter et Forlydende blive udnævnt til kongevalgt Borgmester i Aarhus, hvorefter Embedet i Esbjerg skal nedlægges.

* * *

Skandaleprocessen i Chielsi i Italien har faaet som Afslutning, at Matteottis Mordere Dumini, Volpi og Poveroma fik henholdsvis 5 Aar, 11 Maaneder og 20 Dages Fængsel.

* * *

Ifølge Meddelelse fra Kanton er den derværende kommunistiske Regering bleven styrtet ved et Statskup.

* * *

Den svenske Regerings Forsøg paa at tilvejebringe Forlig mellem Sukkerroedyrkerne og Sukkerfabrikerne er mislykkedes.

Det betegnes som et Tab paa 100 Mill. Kr. for Landet, dersom det ikke lykkes at naa til en Ordning.

* * *

Skærtorsdag genoptages Forhandlingerne mellem Andelsslagterierne og deres Arbejdere om den nye Overenskomst.

* * *

Landbrugsministeriet vil i det kommende Finansaar kunne disponere over 1 Mill. Kr. af Jordfondens Midler, til Indkøb af Jord til Udstykning.

Aktionærerne i Dampskibsselskabet Torm faar 20 pCt. i Udbytte for det forløbne Aar. Det er alligevel ikke saa sløjt for de Herrer Skibsredere, som de lader til.

* * *

Den store Strejke paa Island har faaet sin Afslutning. Overenskomst er opnaaet mellem de stridende Parter.

Det er Statens Forligsmand, Bankdirektør Olafsson, der har haft Held med sine Forligsbestræbelser.

* * *

Konflikten indenfor den norske Jernindustri synes at skulle resultere i Arbejdsstandsning fra 31. Marts; den kommer til at omfatte 12,000 Mand.

* * *

De engelske Minearbejdere forbereder sig paa Strejke fra 1. Maj. Der er saaledes truffet Foranstaltninger fra Minearbejdernes Side, som har til Formaal saavel at forhindre Udførsel som Indførsel af Kul.

* * *

Det er mere strafbart at slaa en Fascist ihjel i Italien end en Socialdemokrat; ved Nævningeretten i Milano blev 2 Kommunister hver idømt 15 Aars Fængsel for at have lynchet en Fascist.

Æreskillingen

Naar vi har betalt, hvad det koster os at underholde os selv og vor Familie, og dernæst lagt lidt til Side (en »Spareskilling«) til Imødegaaelse af indtræffende Uheld (Sygdom og desl.) eller til Fornøjelser (f. Eks. Rejser), skal vi endnu have en »Æreskilling« i Behold.

Hvad skal denne Skilling bruges til? Den skal bruges til noget, vi har Ære af at give Penge ud til, f. Eks. til Understøttelse af Trængende eller til Støtte af Foretagender, som vor Samvittighed tilskynder os til at støtte, men som vi ikke selv har nogen paaviselig Fordel af.

Den enkelte Mand eller Kvinde finder let et eller andet saadant, som »Hjertet«, Samvittigheden, tilskynder os til at støtte. Den Skilling, vi da giver ud, er Æresskillingen.

Og som det gaar det enkelte Menneske med disse »Skillinger«, hvis Udgivelse bliver ham til Ære, saaledes gaar det ogsaa Samfundet (Stat og Kommune).

Der tales saa meget i vore Dage om, at det Offentlige skal spare her og spare der — og især skal der spares paa de saakaldte »sociale Udgifter«, de mange Slags Forsørgelsesudgifter. Utvivlsomt kunde der ved en forbedret og hensigtsmæssigere Administration spares en Del af disse Udgifter, men størst Besparelse kunde dog sikkert opnaas derved, at Arbejdsforholdene blev saaledes ordnede, at Folk kunde tjene til deres Underhold.

Men det er jo et Kapitel for sig selv. Retter vi imidlertid Blikket fremad og søger at forestille os, hvad Historien vil

sige om de enkelte Stater — hvilke den vil give et ærefuldt Eftermæle, og hvilke ikke, saa kan der vel ikke være Tvivl om, at det Land, som forsørgede sine Syge og Fattige bedst, vil vinde Prisen.

»Fæ dør, Frænde dør, selv man dør tilsidst. Et jeg ved, som aldrig dør: Dom over hver en Død«.

Saaledes kvad vore Forfædre i Oldtiden. Og den Tale staar ved Magt endnu. Det Land, det Folk, det Parti, som altid har en »Æreskilling« at give ud, vil faa et godt Eftermæle.

Men ikke skal Æreskillingen kastes i Grams. »Man skal ikke kaste Perler for Svin« — men heller ikke harmes alt for meget over, at de »smaa Hunde« en Gang imellem redder sig et Par af de Smuler, som falder fra Samfundets Bord.

Det danske Folk har Ord for at have et forholdsvis godt Forsørgelsesvæsen. Det skal vi være stolt af. Det vil give os et godt Eftermæle, hvis det ellers er sandt. Det vil være et Vidnesbyrd om, at vi dog havde en »Æreskilling«. K. A. P.

Fra Arbejdsløshedskassen.

Den ekstraordinære Understøttelse.

Vi har i denne Uge to Meddelelser at bringe angaaende den ekstraordinære Understøttelse. Den ene er ikke synderlig glædelig, men til Gengæld er den anden det saa meget desto mere.

For at tage det bedste først skal meddeles, at Medlemmerne af Landarbejdernes Arbejdsløshedskasse i Henhold til derom fra Ministeriet udsendt Cirkulære fortsat har Ret til ekstraordinær Understøttelse, ogsaa i April Maaned. Med ekstraordinær Understøttelse forstaas som bekendt, at de, der har opbrugt deres vedtægtsmæssige Understøttelse, skal have fortsat Hjælp fra Hjælpekassen og Børnetillæg samt eventuelt Forsørgertillæg.

Det mindre lystige, vi maa meddele, er dette, at vi fra Socialministeriet har modtaget et Cirkulære, hvori Satserne for Børnetillæg og Tillægshjælp for det kommende Halvaar er fastsat. Størrelsen af denne Understøttelse fastsættes nemlig i Forhold til Pristallet og Statstjenestemændenes Dyrtidstillæg. I Henhold til dette Cirkulære er Børnetillægget for Dage, der er afkontrolleret efter 1. April, nedsat fra 45 Øre til nu kun at være 39 Øre pr. hjemmeværende Barn under 15 Aar. Tillægshjælp til Familieforsørgere, der hidtil har udgjort 1 Kr. pr. Dag, er nedsat til 60 Øre.

Selv om dette maa siges at være en kraftig Nedskæring, maa man vel dog være glade for, at det ikke var Børnetillægget, der fik den kraftigste Nedskæring, idet vi gaar ud fra, det er Børnetillægget, der har den største Betydning, og at Tillægshjælpen til Familieforsørgere kommer i anden Række, i hvert Fald i de fleste Tilfælde.

Understøttelsen i Paasken.

Under Henvisning til Meddelelse i sidste Nummer af Landarbejderbladet, maa vi atter henlede Opmærksomheden paa, at vi paa Grund af, at Postgirokontoret af 5 paa hinanden følgende Dage har lukket de 4, ikke kan paatage os Ansvaret for, om Understøttelsen for den sidste Uge af Marts naar frem til Tiden. Men hvis Kontrolbestyrerne har sørget for, at vi har Listerne her senest Onsdag Middag, haaber vi dog ikke, Forsinkelsen skal blive særlig generende.

Sofus Westergaard.

Fejl Adresse.

Direktøren for Arbejdsgiverforeningen, Holten Andersen, har paa en yderst udfordrende Maade overfor »Lolland-Falsters Folketidende« udtalt sig med Hensyn til de bristede Forhandlinger. »Hvis ikke Arbejderne i den 12. Time kommer til Fornuft,« siger Direktøren, »vil Resultatet blive, at Sukkerroeomraaderne vil blive tilsaaet med Byg.«

Hr. Holten Andersen burde udtale sig lidt forsigtigere; thi han ved jo udmærket, at det er ikke Arbejderne men Arbejdsgiverne, der i dette Spørgsmaal har optraadt udfordrende. Dersom ikke Arbejdsgiverforeningen med sin ansvarlige Ledelse i Spidsen havde stillet sig saa udfordrende, som Tilfældet har været, vilde Fornuften for længst have sejret, og vi vilde have opnaaet den Overenskomst, som vilde have tjent alle Parter til Bedste. Men Hr. Holten Andersen og Arbejdsgiverforeningens Ledelse stillede sig paa det Standpunkt, at lefle for Arbejdsgivernes daarlige Følelser, mest for at tækkes Arbejdsgiverne.

Nuvel, vi tager Udfordringen, naar den er kommen, men Ansvaret kan d'Herrer, hvad enten de er Baroner eller kalder sig Direktører, ikke skubbe fra sig; den Dag vil komme, da de bittert vil angre deres Ubesindigheder. A. S.

Konflikt paa Thureby Savværk.

Træindustriarbejderforbundet har etableret Strejke overfor Thureby Savværk. Medlemmer af Landarbejderforbundet kan som Følge heraf ikke søge Arbejde paa denne Arbejdsplads, før Konflikten er bilagt.

Oscar Levinsen.

Landarbejderforbundets Adresser.

Landarbejderforbundet.
Azaleavej 22. — Valby, København.
Telefon: Valby 1601 og 1602.
Formand: Oscar Levinsen.
Hovedkasserer: Lorents Petersen.

Landarbejdernes Arbejdsløshedskasse.
Azaleavej 22. — Valby, København.
Telefon: Valby 1603.
Formand: Sofus Westergaard.

Landarbejderbladet.
Azaleavej 22. — Valby, København.
Telefon: Valby 1601.
Redaktør: Marius Olsen.

(Fortsat fra Side 1).

Korthed gaar ud paa dette: Landbruget er i Øjeblikket inde i en Krise, Priserne er faldende paa samtlige Produkter samtidig med at Udgifterne holdes oppe paa de tidligere Højder, eller endog er stigende.

Storagrarernes Krav gaar nu ud paa følgende:

Landarbejderne maa nu træde til og gennem Sult og Savn redde Stillingen for deres Arbejdsgivere, saaledes at disse stadig ikke alene undgaar den truende Ruin, men fortsat kan opretholde den hidtidige sociale og økonomiske Position.

Overfor dette ublu og uforskammede Krav har vi og kan vi fornuftigvis kun have et eneste Svar, det er ganske kort, men paa den anden Side ogsaa ufejlbarlig kort, nemlig: **Nej!**

Studiekredsenes Arbejdsmaade.

Af **I. C. Andersen.**

Nu, da det gaar mod Slutningen af den anden Vinter i Arbejdernes Oplysningsforbunds Tilværelse, kunde man maaske med Udbytte forsøge en Drøftelse af, hvilke Veje Studiekredsarbejdet med Udsigt til det bedste Resultat bør slaa ind paa og i Fremtiden forsøge at følge.

Før A. O. F. stiftedes, fandtes som bekendt i dette Land en Studiekredsbevægelse, repræsenteret ved Danmarks Studiekredsforening, der vistnok i det væsentligste har faaet sine Impulser fra Sverige og har forsøgt at overføre de svenske Metoder hertil. Samtidig kan man vistnok fastslaa, at det Publikum, der forud er indstillet paa og trænet til Læsning, hvilket synes at have præget baade Studievejledningerne, der har et vist videnskabeligt Tilsnit, og de Direktiver, der herfra er udgaaet angaaende Kredsenes Arbejdsmaade, hvori tilstræbes et bestemt System.

Op herimod maa man stille A. O. F.s Studiekredsbevægelse, der henvender sig til den store, brede Befolkning, som forud ikke er særligt indstillet paa Læsning, ja mange Gange ligefrem har en instinktmæssig Afsky for alt, hvad der minder om Skolemester, Pegepind og belærende Bøger — en direkte Følge af den for Tiden saa stærkt i Vinden værende Lektieterpning i Skolen.

Vel gaar Biblioteksfolks samstemmende Vidnesbyrd ud paa, at en stadig stigende Del af Bibliotekernes Laanere er Arbejdere; men derfra og til en virkelig dybtgaaende social Oplysningsbevægelse er jo en lang Vej.

At vække Interessen for kommenterende Læsning er den nærmest liggende Opgave, der vel kan løses ad forskellige Veje; men en meget væsentlig Faktor turde Eksemplet anses for at være. Derfor gælder det om, at man i de Studiekredse, der er dannet, netop finder den Arbejdsmaade, der stimulerer Interessen og vækker Begejstring for Sagen, og heri ligger Lederens vigtigste og mest betydningsfulde Opgave, der maa løses med Takt og Finfølelse.

Den Systematisering, der almindeligvis er foreslaaet — og vistnok ogsaa meget anvendt — at Lederne giver Deltagerne hver sin Opgave at løse, hver sin Bog at udarbejde et Foredrag efter el. lign. giver vel — om den lykkes — det største Pensum Kundskaber; men den vil efter min Opfattelse og Erfaring i en Studiekreds af Begyndere som oftest virke dræbende paa Deltagernes Lyst til Arbejdet. Denne Tildeling af Opgaver giver de fleste en Forestilling af Lektielæsning, en Følelse af at s k u l l e lære noget, og følgeligt en Følelse af Tvang.

Nej, Lederens væsentligste Opgave bør navnlig i Begyndelsen være om fornødent at opstille Spørgsmaal til Drøftelse og ellers kun lytte — lytte sig til, hvor Interessen samler sig om noget bestemt, og holde sine egne Meninger tilbage, saaledes at Deltagerne arbejder efter deres eget Hoved. Kun, hvor man kommer paa Vildspor, maa Lederen gribe ind og vejlede, om muligt paa en saadan Maade, at hans Udtalelser giver Udtryk for en lignende Søgen som de andres, selv om han meget vel véd, hvorledes Sagen til Punkt og Prikke forholder sig.

»Der maa ikke være Tale om at skulle kunne noget, men derimod Tale om at lære alt at kende paa den bedste, mest tilforladelige Maade.« Disse, Dr. phil. Sigurd Næsgaards Ord om de moderne Skoletanker, har fuld Gyldighed overfor Studiekredsene, og disse Principper bør netop her i videste Udstrækning omsættes i Praksis, ja, jeg tror, at man nødes dertil, om Bevægelsen skal faa den Betydning, der er den tiltænkt, og som man kan vente. Den værste Hindring for Bevægelsens Vækst maa vistnok søges i den førnævnte Afsky for Læsning og Skolebænk, som de hidtil i Barneskolen anvendte Undervisningsmetoder har aflejret i Sindet, og derfor bør enhver Antydning, der minder om disse Ting, undgaas. Skulde det derved gaa ud over Planmæssigheden, gør det aldeles intet. Det er jo ikke Eksamenslæsning, man tilstræber, men Tilegnelse af Kundskaber for Livet, og ved en fuldstændig fri og ubunden Fremgangsmaade faar Lysten til at erhverve sig ny Viden stadig ny Næring.

De af A. O. F. udsendte Studievejledninger virker velgørende ved deres Enkelthed, men bør — som ogsaa paa Vejledningerne bemærket — kun bruges som en Anvisning paa, hvorledes ma n kan — ikke s k a l — bære sig ad.

Nu stiller Forholdene sig jo meget forskelligt for Studiekredsene i de forskellige Dele af Landet. Hvor intet brugbart Bibliotek findes, og Bøgerne skal forskrives langvejs fra, maa man jo benytte de Bøger, man dér har forskaffet sig. Men hvor der findes et godt Bibliotek, hvor Læserne kan faa fri Adgang til Benyttelse af Bøger og Tidsskrifter, tror jeg, at begyndnede Studiekredse udmærket kunde undvære Læseplan eller bestemt Emne og befinder sig vel derved. Emnerne melder sig ganske naturligt ved Avislæsning og Foreteelser i det daglige Liv. Den Studiekreds (i Gentofte Kommune), hvori jeg har haft Fornøjelsen at være Deltager, har regelmæssigt ved Mødernes Begyndelse taget Dagens aktuelle Spørgsmaal op til Drøftelse, og det har ikke været de mindst udbytterige Timer i Vinterens Løb.

Studiekredslederne bør lægge Vægt paa a t l e d e s a a l i d t s o m m u l i g t, og det lidet af Ledelse, der kræves — udover Fremskaffelse af Bogmateriale — bør udøves med megen Diskretion. Saa vil Studiekredsbevægelsen udvikle sig frit og utvungent til den altomfattende Opysningsfaktor af første Rang, den i Følge sin Natur bør være, og Deltagerne rundt om i Kredsene vil føle det, som jeg har følt den Dag, da Foraarssolen tvinger os til at lægge Bogen til Side: Man savner Kammeraternes Hjælp til Tankernes Afklaring, til fælles Søgen efter Problemernes Løsning, til Udvidelse af vor aandelige Horisont mod de uendelige Vidder, man har prøvet et Kig ind i.

Stamhusbesidder L. Grandjean død.

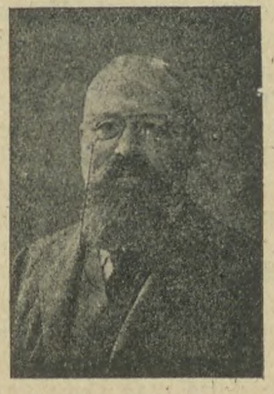

Ejeren af Stamhuset Vennerslund, L u d v i g G r a n d j e a n, er Onsdag d. 27. Marts afgaaet ved Døden i København. Grandjean var indenfor Arbejdsgiverforeningen en virksom Arbejdskraft og vil sikkert blive savnet. Som Arbejdsgiver var han blandt dem, man maa agte for deres Retlinethed; hans Forstaaelse af Organisationsspørgsmaalet var af en saadan Karakter, at vi maa sænke Kaarden.

Han anerkendte saavel vor som Arbejdsgivernes Ret til at organisere sig og kæmpede altid med blanke Vaaben.

Hvorledes begrænses Børnefødslerne?

En Bog med denne Titel udkom for kort Tid siden, skrevet af Robert Frank. Forfatteren skriver i et frisindet, men nobelt Sprog om dette Emne, der unægteligt har stor Interesse for os alle, uanset om vi er Tilhængere eller Modstandere af de Ideer, for hvilke Forfatteren kæmper.

Men en Ting er givet, at utallige Mennesker har Brug for den, og som en Følge heraf, er den nu kommet i 4. Oplag, medens det 5. allerede er i Arbejde. Hermed er Bogen i den korte Tid efter dens Udgivelse, trykt i 14,000 Eksemplarer, hvilket vel nok maa siges at være en Sukces. Bogen er i den Tid købt af Damer og Herrer i saa at sige alle Samfundslag. — og hvorfor i Grunden?

Fordi det er en alvorlig Bog, der har Bud til alle.

Den kendte københavnske Læge Leunbach skriver om denne Bog i »Social-Demokraten«:

»Med et beundringsværdigt Mod nævner Forfatteren Tingene ved deres rette Navn og giver udmærkede Anvisninger paa Metoderne til at begrænse Børnefødslerne. — Bogen anbefales paa det bedste til Nutidens og Fremtidens Forældre«.

Se Annoncen herom andet Steds i Bladet fra Merkurforlaget, København, Valby.

Bemærk!

Da der stadig til Forbundet sendes ufrankerede Breve, og dermed paaføres unødvendige Omkostninger i Form af Strafporto, skal vi henstille til Afdelingerne nøje at paase, at Brevene ved Afsendelsen altid er frankerede.

Herfølge Afdeling

afholder Generalforsamling Lørdag den 10. April i Herfølge Forsamlingshus Kl. 7½ Aften, og **ikke**, som tidligere meddelt, den 8. April. **Anth. Petersen.**

Nordsjællands Kredsorganisation

afholder sin halvaarlige Generalforsamling Søndag den 18. April Kl. 1 paa Hotel København. Alle Afdelinger, som hører under Kredsen, bedes lade sig repræsentere. Alt Kontingent til Kredsen modtages samme Dag. Forslag, som ønskes behandlede, bedes tilsendt Formanden senest fire Dage før Generalforsamlingen.

Vilh. Petersen.

Slangerup Afdeling

afholder sin ordinære Generalforsamling paa Slangerup Gæstgivergaard Onsdag d. 14. April Kl. 7½ Aften præcis. Generalforsamlingen er beslutningsdygtig uanset det mødte Antal Medlemmer. Mød derfor godt op, da vigtige Sager foreligger, deriblandt Valg af Bestyrelse. **E. Mühldorff.**

Terslev Afdeling

afholder Generalforsamling hos undertegnede Fredag Aften den 9. April Kl. 7, saaledes vedtaget ved sidste Møde. Da Overenskomstforhandlingen spiller en stor Rolle for os og vi har forskellige Valg at foretage m. m., forventes god Tilslutning. **P. Nielsen.**

Brorup Valby Landarbejderforening

afholder ordinær halvaarlig Generalforsamling Tirsdag den 6. April Kl. 7½ hos Martin P. Hansen, Teglværkshuset, Valbygaarden. Dagsordenen bekendtgøres paa Generalforsamlingen. Alle Medlemmer bedes møde. **Bestyrelsen.**

Sæby-Buerup Afdeling

afholder ordinær Generalforsamling i Buerup Forsamlingshus Lørdag den 10. April Aften Kl. 7½.

Dagsordenen bekendtgøres paa Mødet. Forslag, der ønskes behandlet, maa indgives senest Dagen før. Husk, Restancer skal indbetales inden 1. April. **Chr. Larsen.**

Ulsø Afdeling.

afholder Generalforsamling i Forsamlingshuset Lørdag den 10. April med følgende Dagsorden: Regnskabets Fremlæggelse til forventet Godkendelse samt de forskellige Valg. Generalforsamlingen er beslutningsdygtig uanset de mødte Medlemmers Antal. **Chr. Christiansen.**

Hillerød Afdeling

afholder sin ordinære Generalforsamling Lørdag den 10. April Kl. 7½ Aften paa Hotel København. Medlemmerne bedes møde fuldtalligt, da der er Valg af ny Kasserer og Bestyrelsesmedlem samt Kontrolbestyrer. Forslag, som ønskes behandlede, bedes tilsendt Formanden fire Dage før Generalforsamlingen. Denne er beslutningsdygtig uanset de mødtes Antal. **Vilh. Petersen.**

Mern Afdeling

afholder halvaarlig Generalforsamling paa Mern Afholdshotel Lørdag d. 17. April Kl. 7½ Aften. Dagsorden: 1. Forhandlingsprotokollen. 2. Regnskabet. 3. Forskellige Valg. 4. Eventuelt. — Beretning fra Kontrolbestyrerne. **Vald. Hemmingsen.**

Jungshoved Afdeling

afholder som tidligere meddelt i Bladet ordinær Generalforsamling Torsdag den 8. April Kl. 7½ Aften hos Peter Olsen, Stavreby. Foruden den fastsatte Dagsorden bliver Løn- og Roespørgsmaalet drøftet. Da det er alvorlige Ting, bedes alle Medlemmerne give Møde. **Niels Rasmussen.**

Stignæs Afdeling

afholder Generalforsamling Fredag den 9. April Kl. 7½ Aften i Magleby Forsamlingshus. Kom nu allesammen. **Lars P. Hansen.**

Ringsted og Omegns Afdeling

afholder sin halvaarlige Generalforsamling Onsdag den 14. April Kl. 8 Aften hos Petersen, Tokio, St. Hansgade, Ringsted. Dagsordenen vil blive bekendtgjort paa Generalforsamlingen. Alle bedes møde, da det er meget vigtige Ting, der skal drøftes. **Bestyrelsen.**

Kundby Afdeling

afholder sin halvaarlige Generalforsamling i Forsamlingshuset den 10. April Kl. 7½ Aften. Dagsordenen bekendtgøres paa Generalforsamlingen. Mød nu alle. **Jens Kristian Hansen.**

Næstelsø-Mogenstrup Afdeling

afholder Generalforsamling paa Mogenstrup Kro 2. Paaskedag Kl. 3 Eft. Dagsordenen bekendtgøres paa Generalforsamlingen, men der er bl. a. Ekstrakontingent paa Dagsordenen, saa det gælder om, at alle Medlemmerne møder. Generalforsamlingen er beslutningsdygtig uanset de mødtes Antal. **Harald Jensen.**

Glumsø Afdeling

afholder halvaarlig Generalforsamling Lørdag den 10. April Kl. 7½ paa Glumsø Hotel. Dagsordenen bekendtgøres paa Generalforsamlingen, og denne er beslutningsdygtig uanset de mødtes Antal. Vi beder Medlemmerne møde talrigt. **Bestyrelsen.**

Aversi-Tybjerg Afdeling

afholder Generalforsamling i Tybjerg Forsamlingshus Tirsdag den 13. April Kl. 8 Aften. 1. Forhandlingsprotokollen. 2. Regnskabet fremlægges til forventet Godkendelse. 3. Valg af Opkrævere. 4. Eventuelt. Generalforsamlingen er beslutningsdygtig uanset de mødtes Antal. **Jens Mortensen**, Aversi.

Vil De ud?

Ved De, at *Canada* byder Dem gunstige Chancer

at den canadiske Regering har en særlig Plan for Familier med Landbrugserfaring.

at De paa rette Aarstid kan rejse til sikret Arbejde.

at Canadian Pacific har de største og eleganteste Baade paa Canada og den bedste Togtjeneste i Canada?

Skriv til Generalagenturet, Afd. 60

CANADIAN PACIFIC

Raadhuspladsen 47, København B.

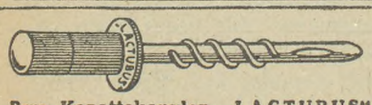

Brug Kopattekanylen „LACTUBUS"
(Verdenspatenteret) Den eneste, der duer.
Pris Kr. 3,50. M. Bondesen, Horsens.

3000 Kr.

i Bifortjeneste

aarlig opnaas let af unge Mænd med gode Salgsevner og stor Bekendtskabskreds. Opl. og Prøve gratis mod Porto. Specialmagasinet, Box 227, København B.

Spis daglig ægte Bi-Honning.

garanteret ren, fin, uforfalsket.
Nedsatte Priser.

6 Pd 6,50 kr. - 9 Pd. 9 Kr. incl. Spande. - Sendes overalt pr. Postopkrævning. - Bestilling paa mindst 18 Pd. portofrit.

Københavns Honninghus, Graabrødretorv 4. Kbh. K. Telef. 6024. Største og ældste Specialfirma. Grundlagt 1829.

Leverandør til mange offentlige og private Institutioner.

Landarbejdernes Forsikring
Husmændenes Ulykkesforsikring

omfatter

1) Dagpenge i de første 13 Uger ved Ulykkestilfælde, som sker **paa Arbejdspladsen.**
2) Dagpenge i indtil 1 Aar, samt Invaliditets- eller Dødserstatning ved Ulykkestilfælde, som indtræffer **udenfor Arbejdspladsen.**

Dagpenge udbetales hver 10—12 Dag. Kulant Behandling.

Indtegning sker ved Henvendelse til Afdelingsbestyreren.

Syge- og Begravelseskassen
„FREMTIDEN"

Statsanerkendt.

Hovedkontor: **Nørrevold 15, København.**
Overflytningsret! Kontingentopkrævning!

Ryg

FLAG

hver Dag

en FLAG Dag!

SKANDINAVIEN AMERIKA LINIE

Eneste direkte Ruter fra København til

Amerika og Kanada

S/S **„Oscar II"** fra København til Halifax (Kanada) og New York den 9. April.

S/S **„Frederik VIII"** fra København til Halifax (Kanada) og New York den 22. April.

Ingen Pasvisering til Kanada.

Ved Ankomsten til Halifax og Winnipeg vil Liniens egne Repræsentanter være til Stede for at modtage Passagererne og være dem behjælpelige.

Nærmere Oplysninger ved Henvendelse til

Passager-Afdelingen,
Kongens Nytorv 8. (Telf. 4700.)

Gods-Ekspedition er i Kvæsthusgade 9 B. Telf. 6300.

Ryg FUGT- OG STØVFRI CIGARETTER **Ryg**

10 Stk 25 Øre Flerfarvede Serie-Billeder «NATIONERNES OPTOG» **10 Stk 25 Øre**

DFA

4. Oplag. — 14,000.

Hvorledes begrænses Børnefødslerne?

Faas mod Indsendelse af Kr. 1,30 eller pr. Efterkrav + Porto til **Merkurforlaget,** København-Valby

HJEMMET

Danmarks populæreste Ugeblad.

Gratis og franco

sender vi vort store illustr. Pragt-Katalog over alle Slags hygieiniske Varer, interessante Bøger, Kort etc **Omega Importen. København B.**

H. Wilsons Gummivarelager. Gothersg. 12. Kbh. K.
Fører altid 1. Kl.s Varer
Forl. Katal. Palæ 1267 y.

Foreningsfaner.

Fanedekoratør **P. PETERSEN**
Egedegade 3. København N.
— Telefon: Nora 2091 y. —

Stjerne-Lager

er den bedste Bajer i Danmark.

Faas overalt!

Avertér i Landarbejderbladet.

LIND HANSEN Clichéanstalt, Kultorvet 14. Telefon 6288.

Leverandør til dette Blad.

Redaktør: Marius Olsen. — P. Hansens Bogtrykkeri, Gasværksvej 8. København B.

LANDARBEIDERBLADET
SJÆLLAND

ORGAN FOR LANDARBEIDERFORBUNDET I DANMARK.

Nr. 15. Fredag den 9. April 1926. 12. Aargang.

Hvorfor bristede de sidste Forhandlinger om Landbrugets Arbejdsforhold?

Vil Arbejdsgiverne i Aar forhindre Sukkerroedyrkningen?

Da Bladene for en Uges Tid siden meddelte, at der var aftalt nye Forhandlinger mellem Landbrugets Arbejdsgivere og Arbejdere til Onsdag den 7. April, regnede man fra alle Sider, og ikke mindst fra de menige Sukkerroedyrkeres Side, med, at der nu skulde gøres et sidste alvorligt Forsøg paa at faa en Ordning paa Sukkerroearbejdets Betaling, saaledes at Dyrkerne kunde tilsaa deres Marker.

Paa Mødet den 22. Marts havde Landarbejderforbundet efter Roedyrkerforeningernes og Arbejdsgiverforeningernes Henstilling erklæret sig rede til at slutte en speciel Overenskomst for Sukkerroearbejdet, selv om man paa daværende Tidspunkt ikke kunde opnaa Enighed om en almindelig Overenskomst, og hermed var Vejen banet for at faa en separat Ordning for Sukkerroearbejdet. Hertil kom yderligere, at Landarbejderforbundet kunde tænke sig i Sukkerroespørgsmaalet at ændre sit Standpunkt noget.

Muligheden for en Ordning af Sukkerroespørgsmaalet skulde saaledes have ligget indenfor Sandsynligheds Grænse, dersom Arbejdsgiverne paa tilsvarende Maade vilde sætte noget ind paa at faa en Ordning

Arbejdsgiverne erklærede imidlertid straks ved Mødets Begyndelse, at det ikke var Sukkerroer, man ønskede at tale med Landarbejderne om, men om den almindelige Overenskomst, og at man i alt Fald ikke vilde tale med os om Sukkerroerne, før man var enige om alt det andet.

Dette Standpunkt fra Arbejdsgiverforeningens Side var allerede overraskende nok, det var i Strid med Arbejdsgiverforeningens Holdning paa alle tidligere Møder og i Strid med Fremgangsmaaden i 1922, da man under Forhold lige saa vanskelige som nu lavede en sund og fornuftig Løsning paa Sukkerroespørgsmaalet, men det vidunderligste var dog, at der var mødt 30—40 Repræsentanter for Sukkerroedyrkerforeningerne, og som var mødt udelukkende for at tale om Sukkerroer, og de indtog det samme Standpunkt, de vilde ikke snakke om det, de var mødt for at forhandle om, før en dem ganske uvedkommende Overenskomst om andet Arbejde var afsluttet.

At dette Standpunkt maatte føre til, at der ikke blev nogen Overenskomst, maatte Sukkerroedyrkerne dog kunde gjort sig klart, især da de erfarede, at Arbejdsgiverne opretholdt deres Krav om kolossale Reduktioner af Lønningerne.

I Øjeblikket er Situationen faktisk denne, at endskønt man fra Arbejderside er villig til baade at slutte en separat Overenskomst om Sukkerroearbejdet og til at vise nogen Imødekommenhed overfor Dyrkerne, har man ikke kunnet komme til at tale alvorligt med Dyrkernes Repræsentanter om dette Spørgsmaal, idet de tilsyneladende anser det for at være deres Opgave ikke at lave en Roeoverenskomst, men derimod at lave en almindelig Landbrugsoverenskomst, som Arbejdsgiverforeningen hidtil har været ene om.

Vi antager, at Sukkerroedyrkerforeningerne dermed vil etablere sig som en almindelig Arbejdsgiverforening, der afslutter Overenskomst om alt Landbrugsarbejde. I alt Fald maa Roedyrkerforeningerne gøre sig klart, at naar de kræver at tale med om den almindelige Landbrugsoverenskomst og gør en Ordning for Sukkerroearbejdet afhængig af, at der er tilvejebragt en almindelig Overenskomst, saa vil Landarbejderforbundet ogsaa stille den udtrykkelige Betingelse, at Sukkerroedyrkernes Repræsentanter underskriver og forpligter sine Medlemmer overfor hele den samlede Overenskomst med Arbejdsgiverforeningen. Man kan dog ikke have Folk til at tale med om en Overeskomst, de ikke vil underskrive.

Kun ud fra den Forudsætning, at Roedyrkerforeningerne vil være Arbejdsgiverforeninger, er deres Standpunkt forstaaeligt.

Roedyrkerforeningernes og Arbejdsgiverforeningernes Medlemmer er jo langt fra de samme Folk. Paa Fyen, hvor der er over 2000 Roedyrkere, er ikke et eneste Medlem af Arbejdsgiverforeningen, blandt Vestsjællands 12—1400 Dyrkere er ikke 20 Medlemmer af Arbejdsgiverforeningen, paa Sydsjælland, Møen og i Jylland, hvor der er over 2000 Dyrkere er ikke blandt disse 50 Medlemmer af Arbejdsgiverforeningen, paa Lolland-Falster er Forholdet noget anderledes, men dog er Roedyrkerforeningernes Medlemstal ogsaa her Arbejdsgiverforeningerne langt overlegent.

For alle disse mange Tusinder Dyr-

kere, som kun staar i Roedyrkerforeningerne gælder det, at den Dag, der er sluttet en Overenskomst mellem disse og Landarbejderforbundet, har de en Ordning, som ikke alene siger, hvad Betalingen for Roearbejdet skal være, men som ogsaa garanterer dem Fred i deres Roemarker, men en saadan Tilstand synes Roedyrkerne altsaa ikke at tragte efter.

Efter den Stilling Roedyrkernes Repræsentanter nu har indtaget, har man nærmest Indtryk af, at alle deres Bestræbelser drejer sig om at forhindre enhver Mulighed for, at Sukkerroedyrkningen kommer i Gang i Sommer.

Landarbejderforbundet, d. 8. April 1926.

Oscar Levinsen.

Forligsmanden griber ind.

Umiddelbart før Bladet gaar i Trykken kommer der Meddelelse om, at Forligsmanden har grebet ind overfor den foreliggende Overenskomstsituation og indkaldt Parterne til Møde Torsdag Aften den 8. ds. Kl. 6½.

Det tyske Landarbejderforbunds 4. Kongres.

I Dagene fra den 15.—19. Marts i Aar afholdt vor tyske Broderorganisation sin 4. Kongres i Berlin. Da Formanden for Forbundet, Georg Schmidt, Mandag Formiddag den 15. Marts aabnede Kongressen, var der 100 Mennesker tilstede, idet der fra alle Egne i Landet var mødt Repræsentanter, ca. 70 ialt, medens Hovedbestyrelse og Gæster tilsammen talte ca. 30. Mand.

Som Gæster var Landarbejderne i Polen, Østrig, Memelgebetet og Danmark repræsenterede.

Af Beretningen fremgik bl. a., at Forbundet, der er dannet i 1909, ved sin første Kongres, der fandt Sted 1912, talte ca. 17,000 Medlemmer. Da Krigen udbrød i 1914 talte Forbundet ca. 22,500 Medlemmer, men dette Tal var, da Krigen ophørte, reduceret til 8000 Medlemmer. Imidlertid skabte den af Revolutionen opstaaede Situation store Muligheder for Forbundet, og dette resulterede i, at Forbundet i den nærmest følgende Tid voksede med fantastisk Hast.

En saadan Massetilgang lader sig jo naturligvis ikke opretholde, og da Inflationen begyndte i Tyskland og Medlemmernes Betalingsevne blev betydeligt forringet, mistede Forbundet en Del af disse Medlemmer igen.

Imidlertid havde man i 1920 afholdt sin anden Kongres, 8 Aar efter at den første var afholdt, men endnu paa dette Tidspunkt stod Forbundet i sit fuldeste Flor.

Denne Kongres er iøvrigt bemærkelsesværdig derved, at man her lagde Grunden til Dannelsen af en international Organisation for Landarbejderne, idet der ved denne Lejlighed var forskellige udenlandske Gæster tilstede, her fra Danmark vort Forbunds Formand, Oscar Levinsen, og man endes her om at søge oprettet et internationalt Bindeled mellem alle Europas Landarbejdere, en Tanke, der fik sin praktiske Løsning i August samme Aar ved en Kongres i Amsterdam.

I 1923 afholdtes den 3. Kongres, midt i den værste Inflationstid, og paa denne Kongres skabtes det organisatoriske og administrative Grundlag, som Organisationen hviler paa den Dag i Dag.

Af Beretningen fremgaar iøvrigt, at Forbundet i dette Øjeblik tæller 167,098 Medlemmer, mod 101,503 Medlemmer ved Udgangen af Aaret 1923, altsaa en Fremgang i Perioden paa ca. 65,000 Medlemmer.

Disse Medlemmer findes fordelt i 154 Afdelinger, der hver især er delt i Indbetalingssteder, 5958 ialt, fordelt over hele Landet.

De 154 Afdelinger er igen tilsluttet Kredsorganisationer, hvoraf der findes 17 ialt.

Det fremgaar af Beretningen, at Organisationen er stærkest i Midttyskland, i Østpreussen og i Mecklenborg, og for os har det dog nogen Interesse at notere, at en af de særlig gode Afdelinger findes i Egnen omkring Kiel, altsaa ret nær ved Grænsen.

De Egne, der saaledes er bedst organiserede, er de udprægede Storgodsegne, hvorimod Bayern, hvor der findes meget faa egentlige Storgodser, er svagest organiserede.

Kongressen forløb paa allerbedste Maade, og der er ingen Tvivl om, at den tyske Landarbejderorganisation i dette Øjeblik staar stærkt, og der er heller ingen Tvivl om, at den i den kommende Tid vil formaa at samle endnu flere af Landbrugets Arbejdere under Fanerne, thi det er jo der som her, at Arbejderne kun faar, hvad de selv igennem deres Organisation er i Stand til at skaffe sig, frivilligt afgiver de tyske Landmænd intet, kun tvungent og modvilligt gaar de med til at skabe menneskelige Kaar for deres Arbejdere.

De tyske Landarbejdere vil i den kommende Tid være i Stand til at tvinge dem hertil; derfor borger deres sidste Kongres.

Kongressen beskæftigede sig i de fire Dage, den varede, med adskillige Ting, og maaske er det ikke mindst bemærkelsesværdigt, at navnlig Boligspørgsmaalet paa Landet var en af de Ting, der omfattedes med levende Interesse. Desuden behandledes Spørgsmaalet om Kvinde- og Børnearbejdet i Landbruget; men alt i alt maa det siges, at Kongressen var et levende Udtryk for Villien hos vore tyske Kammerater til nu og i Fremtiden at gøre et intensivt Arbejde for, at Landarbejderne endelig ogsaa en Gang kan faa en Plads i Solen.

Socialisme i vor Tid.

Det varede længe, før Arbejderklassen i England for Alvor fik Øjnene op for, at der i de socialistiske Idéer laa Muligheder for en Forbedring af deres Kaar.

Men i 1900 stiftedes »Labour Party« af Fagforeninger, og alle de smaa politiske Arbejderpartier saasom »Socialdemokratic Federation«, »Fabian Society« og »Independent Labour Party« (til daglig blot kaldet I. L. P.), der dog fortsatte deres Liv som selvstændige Organisationer indenfor det store Parti.

I. L. P., (forøvrigt Keir Haries og Mac Donalds Parti), holdt nu i Paasken Kongres og behandlede her et nyt Program, som skulde have ganske særlige Betingelser for at muliggøre Socialismens Gennemførelse i vor Tid.

I. L. P.s nye Program sætter altsaa som Maal at erobre Socialismen for vor Slægt. Kapitalismen har ikke evnet at reorganisere sig efter Verdenskrigen, Arbejdsløsheden hænger som en Svøbe over Samfundet, og Kampen mellem de besiddende Klasser og Arbejderne bliver stadig skarpere; den gamle Samfundsordning staar for Fald. Denne Situation kræver et bestemt og kraftigt socialistisk Program med det for Øje, at føre os rask gennem Overgangsperioden fra den gamle til den nye Civilisation.

Et saadant Program maa være et direkte Angreb paa Fattigdommen; og I. L. P. mener, at et saadant Angreb rettes mest virkningsfuldt ved Fastsættelse af en »Standard Mindsteløn«. Denne skulde være tilstrækkelig til at muliggøre for Arbejderen at skaffe sig og sin Familie ikke blot Mad, Klæder og Bolig, men ogsaa til at sikre ham at kunne tilfredsstille sin Kulturtrang og give ham alt, hvad der i vore Dage hører med til, hvad man kalder en menneskeværdig Tilværelse. Men for at tilfredsstille disse Fordringer, erkender man, at højere Pengeløn alene ikke vil hjælpe, saa længe Kapitalisterne har Magten, idet højere Løn jo blot betyder højere Priser. Altsaa er »Standard-Mindstelønnen« uløseligt knyttet sammen med Priskontrol og Kontrol med Banker, med Levnedsmiddelindustriens Socialisering og Statskontrol med Indførsel og Fordeling af Raastoffer.

Med andre Ord: Idéen er, at »Standard-Mindstelønnen« skal trække den ene Fordring efter den anden med sig. Skal Lønnen holdes oppe, maa Produktionsomkostningerne holdes nede, og Fordelingen af Varerne gøres saa billig som mulig. Altsaa maatte man ogsaa gennemføre en Reorganisation og Modernisering af Transportvæsenet

(Skibe, Veje, Jernbaner). Man maatte fremdeles, for at fremskaffe billige Kul og Elektricitet til Varernes billige Produktion, reorganisere Kul- og Elektricitetsindustrien, man maatte reorganisere Jordbruget, paabegynde et storstilet Boligbyggeri, hvilket igen nødvendiggjorde en Masseproduktion af billige Byggematerialer, sikkert kun mulig gennem Samfundets Indgriben. — Kort sagt: En logisk Gennemførelse af Kravet om en Standard Mindsteløn vilde automatisk føre os henimod Socialismen i vor Tid.

Fremdeles knæsætter I. L. P.s nye Program »Familielønnen«. — Ved Familieløn forstaar Partiet, at enhver Arbejder skal betales under Hensyn til, hvor stor en Familie han forsørger.

Dette er Hovedindholdet af det Program, som det uafhængige Arbejderparti nu diskuterer. Det er et interessant Bevis for den Alvor, hvormed vore engelske Partifæller arbejder, men for Fastlandets Socialdemokrater indeholder det ikke meget nyt, og man bliver for saa vidt skuffet, hvis man havde ventet, at de stærke Brydninger, som siden Krigen har været at spore i de engelske Arbejdermasser, havde afført Tanker og Idéer, som var af Værdi for Socialistpartierne i andre Lande.

En af de bedste Egenskaber ved Det uafhængige Arbejderpartis nye Program er, at det understreger det internationale Socialdemokratis Enhed og Enighed (om Veje og Midler). I samme Grad som denne styrkes og udvikles, vokser Muligheden for Gennemførelse af Socialisme i vor Tid.

Ude og hjemme

Den engelske Kulkommissions Betænkning er en absolut Anerkendelse af de engelske Minearbejderes faglige Krav.

* * *

Det engelske Arbejderparti har atter kunnet notere en Sejr, idet Suppleringsvalget i Bothwell i Skotland gav til Resultat, at Arbejderpartiets Kandidat fik en Majoritet paa 6000 Stemmer.

* * *

Der har fornylig været afholdt en Konference i Paris, hvor det internationale Arbejderbureaus Underudvalg har behandlet Udvandringsspørgsmaalet.

* * *

Cigarfabrikanterne har i Paasken holdt en Kongres i København, hvor man vedtog følgende Resolution:

»Centralforeningen protesterer mod den nuværende Form for Tobaksbeskatning og kræver hele Afgiften lagt over paa Raavarerne.«

De Arbejdsløses Antal er i den forløbne Uge forringet med 1541; naar Nedgangen ikke er større, skyldes det sikkert Paasken. Nedgangen omfatter væsentlig Arbejdsmændene og Landarbejderne.

* * *

Fællesforeningen for almennyttige danske Boligselskaber har paa sin sidst afholdte Generalforsamling vedtaget 3 Resolutioner, der gaar ud paa at forlange af Rigsdagen, at den maa tage Stilling til at hjælpe de betrængte Boligselskaber.

* * *

Socialminister Borgbjerg har foreslaaet C-Nævnet at bibeholde den saakaldte Julehjælp til Midten af April.

Møder ang. Overenskomstsituationen

I Anledning af den foreliggende Overenskomstsituation og alle de Krøniker, der i den senere Tid er serveret i Storbondebladene ang. vore Krav og Arbejdsgivernes Tilbud ved disse Forhandlinger, har Forbundet vedtaget at afholde en Række Møder til Drøftelse af denne Situation.

Til disse Møder har vi indbudt samtlige Afdelinger til at lade sig repræsentere paa fyldigst mulig Maade.

Møder afholdes følgende Steder:

Paa Lolland-Falster.

I **Nakskov** Søndag den 11. April Kl. 10 paa Arbejdernes Forsamlingsbygning.

I **Maribo** Søndag den 18. April Kl. 10 paa Hotel Danæ.

I Jylland.

Møder Søndag den 11. April:

I **Kolding:** Hotel Aagaard, Søndergade, Kl. 10.

I **Horsens:** Forsamlingsbygningen Heimdal, Rædersgade, Kl. 12½.

I **Aalborg:** Arbejdsmændenes Lokale, Søndergade 28, Kl. 1.

I **Randers:** Forsamlingsbygningen »Jylland« Kl. 10.

Møder Søndag den 18. April:

I **Aarhus:** Forsamlingsbygningen i Amaliegade Kl. 11.

I **Hjørring:** Hos Johan Jensen, Østergade 8, Kl. 1.

I **Skive:** Skive Afholdshotel, Torvegade 7, Kl. 1.

Det henstilles til Afdelingerne og Medlemmerne at lade sig repræsentere paa disse Møder saa fyldigt som muligt, saaledes at disse kan blive et fyldestgørende Udtryk for Landarbejdernes Opfattelse af den nuværende Situation.

Endvidere understreger vi, at samtlige Deltagere ved disse Møder maa møde med gyldig Fagbog, da de ellers ikke tilstedes Adgang til Møderne.

Oscar Levinsen.

Dette Nummer af Landarbejderbladet kommer vore Medlemmer en Dag senere i Hænde end normalt. Grunden hertil er den herskende Overenskomstsituation, idet vi har udsat Bladets Trykning en Dag for at være i Stand til at holde vore Medlemmer underrettet om Stillingen.

Landarbejderforbundets Adresser.

Landarbejderforbundet.
Azaleavej 22. — Valby, København.
Telefon: Valby 1601 og 1602.
Formand: Oscar Levinsen.
Hovedkasserer: Lorents Petersen.

Landarbejdernes Arbejdsløshedskasse.
Azaleavej 22. — Valby, København.
Telefon: Valby 1603.
Formand: Sofus Westergaard.

Landarbejderbladet.
Azaleavej 22. — Valby, København.
Telefon: Valby 1601.

Til alle Tillidsmændene!

Husk, naar Du gaar til Møde, at Landarbejdernes Sangbog bliver anvendt, det er den bedste og smukkeste til Prisen, som er i Handelen.

Samtidig bringes det i Erindring, at Forbundet ligger inde med Fagbogshylstre til baade store og smaa Fagbøger til en Pris af 50 Øre pr. Stk.

Ligeledes kan der udsendes nogle faa Eksemplarer af Haandbogen; den er uundværlig ved Husagitationen, og den sælges til 50 Øre pr. Eksemplar.

„Uforskammethed".

Naar Landarbejderne gennem deres Organisation endelig frembærer deres Krav om en rimelig Løn for det Arbejde, de skal udføre, og Arbejdsgiverne finder, at Kravene er for høje efter deres Mening, erklærer disse, at de stillede Krav er en »Uforskammethed« og afbryder Forhandlingerne.

De brave Arbejdsgivere har svært ondt ved at glemme Fortiden, og det bliver nok en lille Nødvendighed at belære de Mennesker om, at Fortiden er et tilbagelagt Stadium for Arbejdslønnens Vedkommende. I Aarene fra 1870 og opefter var Arbejdslønnen for en Landarbejder 66 Øre daglig om Vinteren og 1 Krone dagligt for Sommerhalvaaret, og det er denne usle Dagløn, endog paa egen Kost, der endnu staar vore Agrarer i Hovedet. I Tidsrummet mellem 1870 og 1926 har den danske Bonde jo tillagt sig mange Bekvemmeligheder, som koster mange Penge og er af ganske uproduktiv Beskaffenhed. Endvidere har han paalagt den danske Jord med adskillige Millioners Prioritetsrente. Alt dette tilsammen kan jo nok give ham lidt Skrubler. Men deraf kan Arbejderen jo ikke leve.

Som det danske Smør har banet sig Vej paa Verdensmarkedet til noget af det bedste paa Smørproduktionens Omraade, har den danske Landarbejder banet sig Vej som en første Rangs Arbejder, saavel i den gamle som i den nye Verden. Hvorfor skulde han saa finde sig i en »uforskammet« Nedskæring af sin Arbejdsløn? Jeg hører nok Jammerhylene om trykkende økonomiske Forhold for Landbruget, men dette er jo kun gammelkendt Vrøvl — rent ud sagt. Den besiddende Del af Arbejdsgiverne paa det danske Bondeland, har altid haft en stor Styrke i at hyle over Tidernes Ugunst i Almindelighed og Bondens økonomiske Stilling i Særdeleshed. Stakkels Bonde og Agrar, der i Følge mangen brav Bondemands egne Ord maa købe Fordbiler for at »bile« Overskudet bort af sit Landbrug for Skattespørgsmaalets Skyld.

Der er et gammelt Ord, der siger: at man kan spare paa Skillingen og lade Daleren gaa. Og er der noget Sted, dette passer, er det paa Landarbejderens Forhold til sin Organisation. At spare de Skillinger, Kontingentet til Organisationen andrager, er værre end en Dumhed for en Landarbejder: det er en Ulykke! Pokker med den Gnier, der i Dumhed sparer en Skilling paa Bekostning af en Daler, det gaar kun ud over ham selv; men den Gnier, der vil spare et rimeligt Kontingent til sin Organisation, er en Ulykke, ikke alene for sig selv, men endnu mere for sine Kammerater. Kan Fortiden med sine lumpne 66 Øre for en Arbejdsdag paa egen Kost ikke overbevise alle Arbejdere, at de kun har at indmelde sig i deres Organisation. Eller hvorledes tror disse illoyale Arbejdere, der nok vil nyde Frugterne af deres Kammeraters Ofre og Arbejdskamp; men ikke vil dele lige Vilkaar med disse, at Fremtiden stiller sig for dem, om Arbejderne bukker under i den fra Arbejdsgiverne paatvungne Lønkamp?

Er disse — jeg vil nøjes med at kalde dem illoyale Personer — da ikke klare over, at naar man i 70erne bød en Arbejdsmand 66 Øre om Dagen, vil hans Løn i en ikke fjern Fremtid kunne synke lige saa dybt, og saa bliver Frugten af hans Arbejde, som det var for de gamle Arbejdere fra hin ulykkelige Tid. Endvidere maa man erindre, at i hin Tid tog Amerika Tusinder af Arbejdere samtidigt med, at København og Købstæderne overtog andre Tusinder, der søgte ind under Arbejderpartiets Faner. Havde dette ikke fundet Sted, havde Elendigheden blandt Landarbejderne den Gang været grænseløs, da Arbejderne den Gang, paa de store Gaarde, omtrent var som Dyr imod hinanden. Nu derimod, er der intet Tilflugtssted for Arbejderne fra de overbefolkede Landdistriker. Hverken Amerika, København eller Provinsbyerne har Brug for dem. Lad mig da, ud fra dette Synspunkt, sige til den uorganiserede Arbejder: Vil du være Fattiglem? Vil du arbejde haardt og dog sulte? Vil du være en Ulykke for dine organiserede Kammerater? Vil du være med til at forarme dig selv, din Familie og din Samtid? Vil du ved din Ligegyldighed mod dig selv og dine Kammerater være med til at skabe en »uforskammet« Arbejdsløn?

Du ser dine Udbytteres Nedskæringslyst af dit Livsophold, og dog tøver du med at staa Side om Side med dine Kammerater i Ildlinien, og dog er dette Anslag kun en svag Begyndelse, en Art Forpostfægtning før Stormløbet tager sin Begyndelse.

I vort nuværende Samfund findes ingen Barmhjertighed. Jo mere fattig og undertrykt du bliver, jo mere vil Overklassernes »Uforskammethed« komme til at hvile paa din Person. Derfor maa du melde dig under Fanen, vel vidende du er Menneske og intet Dyr. +

Socialminister Borgbjerg fylder 60.

Ikke mange tænker sig, at *F. J. Borgbjerg* er naaet saa højt op i Alderen som de tre Snese Aar. Indenfor Socialdemokratiet har vi mange Personligheder, der til Trods for 60 Leveaar og en endnu højere Alder er Arbejdskræfter af første Rang, men kun faa har som Borgbjerg baaret en begejstret Ungdoms ufortrødne Slagkraft, Livfuldhed og Kampglæde med sig gennem Aarene.

Borgbjerg er en Dyrlægesøn fra Boeslunde ved Skelskør, hvor han fødtes 10. April 1866 og som Dreng besøgte Almueskolen. Senere kom han i Huset hos en Onkel i Gentofte, tog Studentereksamen og begyndte at studere Teologi, idet han som ung Student var stærkt religiøst interesseret. Allerede 24 Aar gammel havde han dog opgivet Teologien og viet sine Interesser til Formaal, der var i snævrere Kontakt med Tidens aandelige og sociale Brydninger. Borgbjerg var bleven Fritænker, Republikaner og Socialist.

13. Februar 1890 stod hans første Artikel i »Social-Demokraten«, og i Løbet af faa Aar var han en af dette Blads første Medarbejdere Med Liv og Sjæl gik Borgbjerg op i Arbejdet for Arbejderklassens Sag, og hurtigt viste han sig at være en af Socialdemokratiets bedste og mest fængende Agitatorer.

I Halvfemserne var han sammen med *Oskar Jørgensen* en af Pionererne for Arbejderbevægelsen paa Landet og deltog som Taler i Tusinder af Møder rundt om i Sognene. Siden har han bevaret nøje Tilknytning til den Organisation, der nu omspænder Land og By hele Danmark over med saa faste Baand, og han har skrevet en af Landarbejdernes bedste Kampsange: »Ensomt Træ paa sorten Hede«, der stadig

synges paa næsten hvert eneste Landarbejderstævne.

1911 blev den da 45-aarige Journalist Emil Wiinblads Efterfølger som Redaktør af »Social-Demokraten«, og udfyldte denne ansvarsfulde Stilling i 13 Aar med aldrig svigtende Interesse. Allerede 1895 indvalgtes han af Socialdemokraterne i Københavns femte Kreds som Kredsens Repræsentant i Folketinget, og her gjorde han en meget stor Indsats som Partiets Ordfører i talrige vigtige Sager, bl. a. Skatte- og Toldlove, Grundlov og Valglov. Det var en Selvfølge, at Borgbjerg blev Minister, da Socialdemokratiet i 1924 dannede sin første Regering. Han fik overdraget Socialministeriet og har i sin toaarige Ministertid maalbevidst arbejdet i Socialdemokratiets Aand til Gavn for de Gamle og Børnene, de Arbejdsløse og alle andre, der paa Grund af særlige Forhold har Krav paa Samfundets Hjælp.

Landarbejderne har ikke mindre end den øvrige Arbejderklasse Grund til at takke Borgbjerg paa hans 60-aarige Fødselsdag for det utrættelige Arbejde, han som trofast Medlem af Socialdemokratiet gennem 36 Aar har gjort til Gavn for de smaa i Samfundet.

Sidste Frist.

I Overenssstemmelse med den i flere Aar fulgte Praksis vil der ogsaa i Aar blive ydet Afdelingerne Støtte fra Hovedkontoret, saaledes at Afdelingerne og de enkelte Medlemmer vil kunne naa at faa deres Kontingentindbetalinger bragt i Orden inden Regnskabsaaret slutter.

Som sædvanlig vil dette ske ved, at man forhaler Tiden for Marts Maaneds regnskabsmæssige Afslutning, og det vil i Aar kunne lade sig gøre at udsætte dette Tidspunkt til 12. April.

Dette betyder dog, at Kontingent, som sendes fra Afdelingen senere end 10. April, ikke vil kunne naa at komme med paa Marts Maaneds Regnskab; men alt, hvad der er afsendt til og med den 10. April, vil til Gengæld ogsaa blive medtaget.

Altsaa senest 10. April afregnes der helt og fuldt for Marts Maaned.

NU · GAAR · VAAREN · IND · OVER · DANMARK ·

Der hænger en Himmel saa lav og saa graa,
og barsk bider Blæst over Jord —
saa skinner en Stribe af Himmelen blaa,
og Skyer i Drift over Vidderne gaa,
og Sydvinde lander i Nord.
Vi rejser vort Hoved mod Vejr og mod Vind
og sanser en Strofe, der synger i Sind:
Nu er Vaaren paa Vandring mod Danmark.

Saa tavse stod alle de Skove i Rad
med Kviste saa sorte og smaa,
og Jorden har taget hver Blomst og hvert Blad,
og Stormen har suset og splittet dem ad
og farvet som Mulden dem graa.
Men Underet sker i en stjerneklar Nat,
det brister af Knopper i Skove og Krat
naar Vaar er paa Vandring mod Danmark.

Og alle de Kilder, som Vinteren bandt
med frysende Frostnætters Tag,
de rinder og risler og ser det er sandt,
at alle de Istraade Vinteren spandt
er bristet en solgylden Dag.
Og højt imod Himlen er Kalden og Klang:
En Lærke, der synger den sødeste Sang
om Vaaren, der vandrer mod Danmark.

Og Dagene fyldes med Farve og Fest,
og Safterne syder i Muld,
det blafrer i Vejret af Briser og Blæst,
de bærer mod Danmark den højbaarne Gæst,
der lyser af solgyldent Guld.
Det blaaner af Himmel, der grønnes af Græs,
nu lander Solskuden paa yderste Næs,
og Vaaren gaar ind over Danmark.

OSCAR HANSEN

Væver Hans Hansens Enke død.

Forrige Fredag begravedes paa Mern Kirkegaard ved Præstø Maren Rasmussen, Enke efter Husmand Ole Rasmussen, Mern.

Hendes første Mand var den bekendte Bomuldsvæver fra Mern, Hans Hansen.

Saavel ældre som yngre historisk interesserede Partifæller vil sikkert efter Læsning af denne Note ransage Hukommelsen og udbryde: Hans Hansen, Mern — aah jo, det var jo Arbejderen, der i 1848 ved Valget i Præstø-Kredsen blev valgt til Medlem af den grundlovgivende Rigsforsamling — ham, der slog den højlærde, højfornemme, teologiske Professor H. N. Clausen!

Det er hende, Enken efter Hovedpersonen i den sociale Tragedie fra 1848, der først nu er død, men hun naaede ogsaa en Alder af 99 Aar.

Der kan ved denne Lejlighed være god Grund til at genopfriske hendes Mands Historie og bidrage til at rense hans Minde.

Som den begavede og oplyste Mand, Hans Hansen var, var han som Leder af Præstø-Kredsens landkommunale Forening selvskreven til at være Husmændenes, Arbejdernes og Bøndernes Kandidat ved det nævnte Valg i 1848, og han blev da ogsaa valgt med stort Flertal, trods det, hans Modkandidat var en af Overklassens ypperste, Prof. H. N. Clausen.

Naturligvis blev Overklassen og deres Presseorganer grebet af harmfnysende Raserianfald over, at Præstø-Kredsens Befolkning kunde begaa denne i deres Øjne saa infame Streg at vælge en fattig Arbejder fremfor den fine Professor fra Københavns Universitet!

For at hindre, at Præstø-Kredsens Underklasse fik deres Repræsentant ind i den Rigsforsamling, der skulde skrive Junigrundloven, satte Overklassen Himmel og Jord i Bevægelse — og tog navnlig Løgnen i deres Tjeneste. Det var ikke nok, at Hans Hansen blev præsenteret som Arbejder, Indsidder og Væver — noget, man den Gang ansaa som traveligt, men Hansen blev ogsaa fremstillet som en moralsk anløben Herre, en straffet Person, en Tyveknægt! Og selv om dette var den største Generalløgn, lod baade Væver Hansen og hans Partifæller, Bondevennerne, sig dupere. Partiet havde ellers paa et Møde i Ringsted godkendt hans Kandidatur, fordi han i disse Kredse nød stor Anseelse. Hansen nedlagde sit Mandat og trak sig frivillig tilbage, fordi hans Valg og hans Person ikke skulde skabe Vanskeligheder, naar det frie Folkestyre skulde afløse Enevælden. Hansen bragte dette Offer, fordi han ikke vilde, at hans Valg skulde føres som et Bevis for, at den almindelige Valgret skulde kunne give sig uheldige Udslag, hvad man fra Reaktionens Side atter og atter hævdede — nogle Tirader, man jo atter maatte høre paa saa sent som i 1915, da vi fik Juni-Grundloven tilbage.

Væver Hansen fik aldrig Oprejsning i levende Live; han gik smædet i sin Grav, fordi han som Arbejder vovede at begaa den i Overklassens Øjne saa store Forbrydelse at slaa den fine Professor ved Valget i 1848.

Senere Tiders Historikere har forlængst givet Væver Hansen Oprejsning ved at paavise, at han ikke hverken var moralsk anløben, straffet eller Tyv, men at han tværtimod er en af de gode Underklasse-Repræsentanter fra vor Friheds Morgenrøde, der forlængst i vor Historie burde have haft sit Navn noteret Side om Side med de øvrige Underklasse-Talsmænd fra den Tid: P. Hansen, Lundby, Rs. Sørensen, Venslev, Gleerup m. fl. Og Hansens Hustru gik da ogsaa i Døden med den faste Overbevisning og Viden, at hendes første Mand, Væver Hans Hansen, Mern, ikke alene var en god Mand, men ogsaa en Hædersmand, og hun følte Stolthed over at have spillet med i den Tragedie, der hedder: Historien om Væveren fra Mern!

Ære være deres Minde!

Carl Westergaard.

Gratis en Fjerdedel af Deres **Tobak**

Hele den Mellemhandleravance, som er paa hver Pakke Tobak, Cigarer etc., kan enhver spare ved at købe direkte fra vor Fabrik. Det er kun en ringe Ulejlighed at skrive efter sit Forbrug i Tobak, og man har herved **Garanti for prima Varer til en gros Priser.** Regn ud hvor meget De hvert Aar bruger til Tobak! Træk 25 % herfra, og De ser, hvad Tusinder af Rygere Landet over aarlig tjener. Følg disses Eksempel og klip vor Prisliste ud!

RØGTOBAK:	½ kg Kr.	SHAGTOBAK:	½ kg Kr.	CIGARER:	100 Stk. Kr.
Borneo Melange	1,45	Shagtobak Nr. 1	2,40	Leo	8,00
Melange A	1,85	Biskop Nr. 1	2,50	Comercial	9,00
Landmandstobak	2,30	Derby Mixture	2,50	Valle de Oro	10,00
Jæger Melange	2,50	Louisiana	3,35	Trabucos	10,00
Melange B	3,00	Lys Virginia Shag	3,50	Peter Jønsson	10,00
Holl. Vaaben Tobak	3,00	Moss Rose	3,50	Eremitage	11,00
Volle Knaster Nr. 2	3,00	Britannia Mixture	4,50	Gloria	11,00
Sort C. Nr. 2	3,00	Richmond Birds Eye	5,00	Ilse	12,00
Varinas Melange	3,40	Pax (lys og let)	6,00	Jockey Club	13,00
Batavia Melange	3,50	**CERUTTER:**	100 Stk. Kr.	Flora	14,00
Java Melange	3,50	Serrano	4,00	Yrurac-Bat	14,00
T. Vergulde Zeepaard	4,00	Hella	4,50	Respect	15,00
Ægte sort C	4,00	Ægte Schweitzer	5,00	Royal	18,00
De Volle Knaster	4,50	Rita	6,00	Nicotinsvag Nr. 20	20,00
Cubiana (meget let)	5,00	Nr. 24 (lys og let)	8,50	Prenzados	20,00

Kardus-Skraa Nr. 1. 400 gr. Kr. 2,50.
Amerik. Plade-Kardusskraa 500 gr. Kr. 3,75.
Smal- Skipper- og Mellem-Skraa pr. Daase Kr. 3,00.
Ægte amerik. Plade-Tobak Cavendish 425 gr. Kr. 4,25.

Se hvad De sparer paa Cigaretter!

CAPTAIN

De landskendte **CAPTAIN Cigaretter**

sælges for **39 Øre** pr. 20 Stk.

har før kostet **80 Øre** pr. 20 Stk.

Den ægte ægyptiske Cigaret

NESTOR GIANACLIS

med ægyptisk Statsbanderole

kan vi ligeledes, paa Grund af Millionkøb og Salg direkte til Private udenom Mellemhandlere, sælge for:

kun Kr. 2,50 pr. 100 Stk.

har før kostet Kr. 12,00 pr. 100 Stk.

Over 50 pCt. tjener De selv.

Mange andre kendte Cigaretmærker sælges paa samme Maade under **halv Pris, f. Eks. Himmelaya 100 Stk. 70 Øre.**

Alle vore Varer sendes pr. Postopkrævning + Porto.

Bestillinger over 25 Kr. portofrit og Frimærker tages som Betaling.

Enhver Vare som ikke er tilfredsstillende ombyttes eller Pengene tilbagebetales — alt **erstattes!**

Holger Jørgensens Tobaksfabrik,

Larsbjørnstræde 24, København K.

(Fabrikens Ejendom ved Skt. Pederstræde).

— Største Fabrik for direkte Salg til Forbrugere. —

Viskinde Afdeling
afholder ordinær Generalforsamling i Viskinde Forsamlingshus Lørdag Aften den 17. April Kl. 7½. Dagsordenen bekendtgøres paa Generalforsamlingen. Alle Medlemmerne bedes møde.

Otto Rasmussen.

Vallø-Taarnby Afdeling
afholder den halvaarlige Generalforsamling paa Vallø Kro Søndag den 18. ds. Kl. 3. Dagsordenen bekendtgøres paa Generalforsamlingen. Mød talrigt.

Peder Christensen.

Stensved Afdeling
afholder Generalforsamling Lørdag den 10. April. Alle Medlemmerne anmodes om at give Møde, da der er meget vigtige Ting paa Dagsordenen og Generalforsamlingen er beslutningsdygtig uanset de mødtes Antal.

Bestyrelsen.

Borup Afdeling
afholder Generalforsamling Lørdag den 10. April Kl. 7 paa Borup Kro. Dagsordenen bekendtgøres paa Generalforsamlingen.

Bestyrelsen.

Snesere Afdeling
afholder sin halvaarlige Generalforsamling paa Tappernøje Kro Fredag den 9. April Kl. 7½ prc. Mød nu alle, Kammerater, da der skal vælges ny Formand.

Bestyrelsen.

Hillerød Afdeling.
Husk Generalforsamlingen den 10. April Kl. 7½ paa Hotel København. Mød alle Medlemmer, da der skal foretages Valg af ny Kasserer og Kontrolbestyrer.

Vilh. Petersen.

Haraldsted Afdeling
afholder Generalforsamling i Forsamlingshuset »Frem« Lørdag den 17. April Kl. 7½ Aften. Samme Aften afholder den socialdem. Forening Generalforsamling. Alle Medlemmer bedes møde.

Hans Nielsen.

Fuglebjerg Afdeling
afholder Generalforsamling Lørdag den 10. ds. Kl. 7½ i Sneslev Forsamlingshus. Socialdemokratisk Forening holder Generalforsamling umiddelbart derefter.

Bestyrelsen.

Hørve-Faareveile Afdeling.
Medlemsmøde afholdes hos Tømrer Johansen, Starreklinte, Kl 8. Lørdag den 10. April. Beretning fra Holbæk Mødet. Slut op Kammerater.

Bestyrelsen.

Kongstrup-Tølløse Afdeling
afholder Generalforsamling i Kongstrup Forsamlingshus Søndag den 11. Marts Kl. 10½ Fm.

Johannes Jørgensen.

Sengeløse Afdeling
Paa Grund af den herskende Mund- og Klovesyge er Generalforsamlingen udsat til Slutningen af April Maaned.

L. P. Nielsen.

Hjembæk Afdeling
afholder ordinær Generalforsamling i Hjembæk Forsamlingshus den 10. April Kl. 8 prc. Generalforsamlingen er beslutningsdygtig uanset de mødtes Antal. Samme Aften er der Opkrævning af Ekstrakontingent.

Julius Hansen.

Helsinge-Drøsselberg Afdeling
afholder Generalforsamling paa Mullerup Kro Mandag den 12. April Kl. 7½. Dagsordenen bekendtgøres paa Generalforsamlingen. Alle Medlemmer bedes møde, da vigtige Ting foreligger.

Julius Christensen.

Glumsø Afdeling
holder halvaarlig Generalforsamling Lørdag den 10 April Kl. 7½ Aften paa Glumsø Hotel. Dagsordenen bekendtgøres paa Generalforsamlingen, og denne er beslutningsdygtig uanset de mødtes Antal. Vi beder Medlemmerne møde talrigt.

Bestyrelsen.

Benløse Afdeling.
Det er vedtaget at opkræve 3 Kr. i Ekstrakontingent til Arbejdsløshedskassen, som skal betales til Opkræverne paa særlig Liste. Alle Kontingentrestancer maa nu indbetales straks for at undgaa Slettelse.

Bestyrelsen.

Smørum Afdeling
afholder sin ordinære Generalforsamling paa Smørum Kro Lørdag den 24. April om Aftenen. Nærmere Meddelelse fremkommer i et følgende Nr. af Bladet. Forslag, som ønskes behandlet paa Generalforsamlingen maa være tilsendt Kassereren eller Formanden senest den 21. April.

Formanden.

Herløv Afdeling.
Ordinær Generalforsamling afholdes paa Herløv Kro Tirsdag den 20. April Kl. 7½ pr. Dagsordenen vil blive bekendtgjort i næste Nr. af Landarbejderbladet.

Niels Petersen.

Allerslev Afdeling
afholder Generalforsamling Søndag den 18. April Kl. 2 hos

Ole Ludvigsen.

Stillinge Afdeling.
Generalforsamling afholdt i Keldstrup d. 3. April. Til Kasserer valgtes Erik Hansen, til Kontrolbestyrer Hans P. Hansen, Keldstrup.

Bestyrelsen.

St. Merløse Afdeling
afholder Generalforsamling paa Merløse Kro Lørdag den 17. April Kl. 7½ Aften. Dagsordenen er meget vigtig, hvorfor alle Medlemmer bedes møde og møde præcis. Bestyrelsen bedes møde Kl. 7.

Bestyrelsen.

Bestillingsseddel.

——Stk. Landarbejderbladet.

—— » Flyveskriftet.

—— » Opraab til Tjenestekarle.

Navn :.....

Stilling: .....

Bopæl: .....

Afdelingsmeddelelser og Annoncer.

Paa given Foranledning skal vi meddele, at Afdelingsmeddelelser skal sendes til Bladets Kontor, og Annoncer skal sendes til Hr. Willy Carlsen, Nr. Farimagsgade 47, St., København K. — Altsaa alle Meddelelser angaaende Møder og Generalforsamlinger skal sendes til Bladets Kontor, Azaleavej 22, Valby, København, og ikke til Annonceekspeditionen eller Trykkeriet, som - nogle Afdelingsledere gør det. -

Bemærk!

Da der stadig til Forbundet sendes ufrankerede Breve, og dermed paaføres unødvendige Omkostninger i Form af Strafporto, skal vi henstille til Afdelingerne nøje at paase, at Brevene ved Afsendelsen altid er frankerede.

Landarbejdernes Sangbog.

Landarbejdernes egen Sangbog bør kendes af hver eneste Landarbejder i Danmark. Sangene er affattet, saa enhver Landarbejder kan synge de fleste af dem. Endvidere er Sangene omhyggeligt afpassede efter de Forhold, vi lever under. Bogen er udgivet af Landarbejderforbundet og redigeret af en af vore egne Kammerater og indeholder 90 Sange samt en Mængde sociale Digte; den er udført i stift, grønt Bind med rød Ryg og har en saadan Størrelse, at den kan stikkes i Lommen, naar man skal til Møde eller anden Festlighed sammen med Kammerater.

Prisen for Sangbogen er sat saa lavt, at hver eneste Landarbejder uden Besvær vil kunne anskaffe den, idet den kun koster, hvad Trykningsomkostningerne er ved en almindelig Festsang i et mindre Oplag, og det er derfor fuldstændig vildt, hvis en Afdeling ved en festlig Lejlighed bestiller 25 a 50 Stk. Sange til Uddeling eller Salg til Medlemmerne, thi Sangen er for det første kun afpasset til Dagen, og denne ene Sang bliver ligesaa kostbar som Sangbogen. Vil man slaa op i Sangbogen, kan man med Lethed finde en Sang, som egner sig til en hvilken som helst Festlighed. Vedkommende har da Sangen i indbunden Stand og kan synge den ved senere Lejlighed.

Hust, at vort Oplag er begrænset. De Afdelinger, der ønsker et Antal Bøger tilsendt, bør i egen Interesse bestille dem saa hurtigt som muligt, da der vil gaa lang Tid før næste Oplag foreligger.

Bestillingerne skal blive ekspederet i den Rækkefølge de indkommer.

Ekspeditionen.

Vil De ud?

Ved De, at *Canada* byder Dem gunstige Chancer

at den canadiske Regering har en særlig Plan for Familier med Landbrugserfaring.

at De paa rette Aarstid kan rejse til sikret Arbejde.

at Canadian Pacific har de største og eleganteste Baade paa Canada og den bedste Togtjeneste i Canada?

Skriv til Generalagenturet, Afd. 60

CANADIAN PACIFIC

Raadhuspladsen 47, København B.

3000 Kr.

i Bifortjeneste

aarlig opnaas let af unge Mænd med gode Salgsevner og stor Bekendtskabskreds. Opl. og Prøve gratis mod Porto. Specialmagasinet, Box 227, København B.

4. Oplag. — 14,000.

Hvorledes begrænses Børnefødslerne?

Faas mod Indsendelse af Kr. 1,30 eller pr. Efterkrav + Porto til **Merkurforlaget**, København-Valby

Gratis og franco

sender vi vort store illustr. Pragt-Katalog over alle Slags hygieiniske Varer, interessante Bøger, Kort etc **Omega Importen, København B**

H. Wilsons Gummivare-lager. Gothersg. 12. Kbh. K.

Fører altid 1. Kl.s Varer

Forl. Katal. Palæ 1267 y.

Spis daglig ægte Bi-Honning.

garanteret ren, fin, uforfalsket.

Nedsatte Priser.

6 Pd. 6,50 Kr. - 9 Pd. 9 Kr. incl. Spande. - Sendes overalt pr. Postopkrævning. - Bestilling paa mindst 18 Pd. portofrit.

Københavns Honninghus, Graabrødretorv 4. Kbh. K. Telef. 6024. Største og ældste Specialfirma. Grundlagt 1829.

Leverandør til mange offentlige og private Institutioner.

EXPRES RUTE TIL AMERIKA OG CANADA

WHITE STAR LINIEN — **CUNARD LINIEN**

KUN 8 DAGES REJSE DANMARK—AMERIKA

VERDENS **STØRSTE** OG **HURTIGSTE** DAMPERE

Daglig Afgang undt. Søndag til Canada og Amerika. — Enest. Bekvemmeligh. og Behandling. — Billige Billetpriser. — Rejsehaandbog gratis. — Bill. Billetpriser til Afrika, Australien og Sydamerika. Alle Oplysninger etc. erh af Liniernes Generalagent: **C. MOGENSEN, Nyhavn 1, København K.**

Husmandsbrandkassen for Danmark

(130,000 Medlemmer. 1100 Mill. Kr. Forsikringssum).

I Bygningsafdelingen optages: med **blødt Tag** alle Ejendomme paa Landet, naar Forsikringssummen **ved Indtegningen** ikke overstiger 30,000 Kr., med **blandet Tag**, naar den ikke overstiger 40,000 Kr., og med **haardt Tag**, naar den ikke overstiger 50,000 Kr.

I Løsøreafdelingen optages: Løsøre saavel i Købstæder som paa Landet

I Tyendeafdelingen optages: Tyendeejendele uden Hensyn til, hvor disse befinder sig i Danmark.

Moderate Præmier. Kulant Behandling. Hurtig Afregning.

Nærmere Oplysninger faas ved Henvendelse til Distriktsforstanderne, Sognetillidsmændene eller til Hovedkontoret, Gl. Kongevej 5, Kbhvn. B Telf. 5150

Landbrugslotteriet

bortspiller halvaarlig 34,000 Gevinster til

Værdi 1 Million 615,785 Kr.

Trækkes den 20. og 21. April.

1/1 Lod Kr. 1,30. **1/2 Lod 80 Øre.**

Ryg

FLAG

hver Dag

en FLAG Dag!

Avertér i Landarbejderbladet.

SKANDINAVIEN AMERIKA LINIE

Eneste direkte Ruter fra København til

Amerika og Kanada

S/S „**Frederik VIII**“ fra København til Halifax (Kanada) og New York den 22. April.

S/S „**United States**“ fra København til Halifax (Kanada) og New York den 29. April.

Ingen Pasvisering til Kanada.

Ved Ankomsten til Halifax og Winnipeg vil Liniens egne Repræsentanter være til Stede for at modtage Passagererne og være dem behjælpelige.

Nærmere Oplysninger ved Henvendelse til

Passager-Afdelingen,
Kongens Nytorv 8. (Telf. 4700.)

Gods-Ekspedition er i Kvæsthusgade 9 B. Telf. 6300.

Til Arbejderne i alle Lande.

Maj-Manifest fra den internationale faglige Central.

Kammerater!

Endnu stedse sukker Folkene i Europa under Følgerne af Verdenskrigen; men, hvad der er alvorligere, endnu stedse findes der Regeringer, som af Nationalisme enten truer Freden gennem Undertrykkelse af de nationale Mindretal i det eget Land eller af national Egoisme eller national Indbildskhed bringer det vordende Internationale Folkefællesskab i Fare.

Disse Foreteelser, som uafbrudt truer Verdensfreden, den økonomiske Genrejsning, Arbejdernes økonomiske Eksistens og Arbejderklassens Udvikling, maa Arbejderklassen bekæmpe med hele sin Viljekraft.

Med hver Dag viser det sig tydeligere, at Kapitalismen er ude af Stand til at organisere Produktionen i Overensstemmelse med Samfundets Tarv. Den kan kun hævde sig ved Hjælp af høje Toldmure og Afspærringer eller — takket være de kapitalistiske Regeringers Beredvilligheed — gennem offentlige Subventioner.

Hver Dag bringer nye Meldinger om Rivninger mellem Nationaliteterne i en Stat eller om Modsætninger mellem Regeringerne.

Hver Dag viser paany, at kun en enig og kraftig Arbejderbevægelse kan forebygge et Sammenbrud og bringe den sammenbrydende Verden Frelse.

Derfor maa Arbejdermasserne paa denne første Maj mere indtrængende end nogensinde give Udtryk for deres Magt og deres Vilje!

Derfor maa den samlede Arbejderklasse, hele den samlede Hær af organiserede Arbejdere og Arbejdersker den 1. Maj demonstrere

for 8 Timers Arbejdsdagen,
for Medbestemmelsesret i Industrien,
for en varig Verdensfred.

Skal Reaktionen fortrænges og skal der skabes Mulighed for Tilvejebringelse af et nyt Grundlag for Opbygning af en bedre Verden, maa enhver være rustet, enhver være rede til Kamp! I Betragtning af de sidste Aars Begivenheder og Omvæltninger maa Arbejderklassen mere og mere blive sig bevidst, at dens historiske Mission er **Arbejderklassens Frigørelse af det kapitalistiske Aag.**

Op til Demonstration paa den første Majdag!

Op til Demonstration i alle Byer og Lande!

Maatte denne Maj blive et kraftigt Vidnesbyrd om den internationale Arbejderklasses Viilje til at

afkaste Aaget,
styrte Reaktionen,
bryde den kapitalistiske Trældom.

Leve den organiserede Arbejderklasse i hele Verden!

Den internationale faglige Central:

A. A. Purcell (Storbritannien),
Formand.

Redaktør: Marius Olsen. — P. Hansens Bogtrykkeri, Gasværksvej 8. København B.

LANDARBEIDERBLADET
SJÆLLAND

ORGAN FOR LANDARBEIDERFORBUNDET I DANMARK.

Nr. 16. Fredag den 16. April 1926. 12. Aargang.

Forhandlingerne om Landbrugets Arbejdsforhold

Forligsmanden greb ind i Konflikten og stillede et Mæglingsforslag, som vedtoges.

Vi meddelte i sidste Nr. af Bladet, at Forligsmanden havde grebet ind i Konflikten mellem Arbejdsgiverforeningen, Sukkerroedyrkerne og Landarbejderforbundet. Han sammenkaldte Parterne til et Møde i Forligsinstitutionen den 8. April og fastsatte de egentlige Forligsforhandlinger til Lørdag den 10. April Kl. 10 Formiddag.

Da der imidlertid var stillet Krav om en Del Ændringer af Overenskomsterne dels fra Arbejdsgivernes Side og dels fra vor Side, henstillede Forligsmanden, at man nedsatte et mindre Udvalg til at gennemforhandle disse mange Ændringsforslag og se, om der kunde opnaas Enighed om disse mere alm. Bestemmelser.

Ved disse Forhandlinger i et mindre Udvalg opnaaedes der Enighed om nogle Ændringer af Overenskomsten, som alle paa en enkelt nær var til Fordel for Arbejderne.. Disse Ændringer i Overenskomsten findes optrykt sammen med Forligsmandens Forslag andet Steds i Bladet.

Da man mødtes hos Forligsmanden den 10. April, var det derfor i det væsentligste de rene Lønspørgsmaal, som laa tilbage. Her opretholdt Arbejdsgiverne fortsat meget stejlt deres Krav om en Lønnedgang paa 15—17 pCt. for de almindelige Lønninger og en noget stærkere Nedgang i Lønnen for Kreaturpassere og Løsarbejdere, en klækkelig Nedgang i Priserne for Foderroerne, Turnips og Kaalrabi, og endelig Krav om, at Mindsteprisen for Sukkerroearbejdet sattes til 75 Kr. pr. Td. Land.

Fra vor Side afviste vi enhver Tale om disse Reduktioner og fremhævede, at vi ikke vilde gaa med til Nedsættelse af Lønningerne, ligesom vi ikke vilde være med til at forandre det indbyrdes Forhold mellem Lønningerne, og endelig understregede vi, at det yderste vi kunde strække os til i Spørgsmaalet om Sukkerroernes Betaling var en Mindstepris af 90 Kr. pr. Td. Land.

Dette vort Standpunkt overfor Arbejdsgiverne begrundede og dokumenterede vi under Henvisning til den hidtidige Regulering af Landarbejdernes Lønninger og de i sidste Foraar afsluttede Regnskaber, samt understregede vi, at i denne Omgang var det Landarbejdernes urokkelige Beslutning, at de vilde have en Forbedring i deres økonomiske Kaar i Forhold til 1922.

Efter en hel Dags Forhandlinger om disse Spørgsmaal stillede Forligsmanden om Aftenen Kl. 6½ et Forligsforslag, som findes optrykt andet Steds i Bladet. Dette Forslag gik ud paa 2 Ting, nemlig en almindelig Nedgang af Lønningerne paa 8 pCt. og Nedsættelse af Forskuds- og Mindsteprisen for Sukkerroerne til 83 Kr. pr. Td. Land.

Delegeretmødet.

I Anledning af, at Forligsmanden havde grebet ind, havde vi indkaldt Forbundets Hovedbestyrelse til Deltagelse i Forhandlingerne og Delegeretmødet til Mandag den 12. April.

Paa 5 Møder rundt i Landet den 11. April var Forligsmandens Forslag blevet drøftet, og selv om der ikke paa disse Møder var nogen Art af Begejstring over Forslaget, tilkendegav Møderne en alvorlig Betænkelighed ved at forkaste Forslaget, ikke mindst fordi en saadan Forkastelse vilde medføre, at Sukkerdyrkningen for i Aar vilde standse maaske helt og i alt Fald helt for de store og større Gaardes Vedkommende, og Følgerne heraf vilde først og fremmest blive en kolossal Arbejdsløshed for disse Egnes Vedkommende, selv midt om Sommeren.

Mandag den 12. April underkastede Hovedbestyrelsen og Delegeretmødet, som bestaar af Repræsentanter fra alle Kredsorganisationer, Forslaget en grundig og indgaaende Drøftelse.

Efter 5 Timers grundig og saglig Behandling af Forligsmandens Forslag vedtog Delegeretmødet følgende Resolution ganske enstemmig:

Idet Delegeretmødet udtaler sin stærke Beklagelse over, at Forligsforslaget i nogen Grad imødekommer Arbejdsgivernes Krav om øjeblikkelige Nedsættelser af de nugæl-

dende almindelige Lønninger og sin skarpeste Protest mod den foreslaaede store Nedsættelse af Forskuds- og Mindsteprisen for Sukkerroearbejdet, der er resulteret i en meningsløs lille Pris paa Optagelse af Sukkerroerne, henstiller Delegeretmødet dog til Hovedbestyrelsen, at den under Hensyn til Sukkerroedyrkningens store Betydning baade for Arbejderne i de sukkerroedyrkende Egne og Erhvervslivet i det hele taget vedtager Forligsmandens Forslag af 10. April 1926..

I Henhold til denne Henstilling og Hovedbestyrelsens egen Opfattelse af Situationens Alvor vedtog denne derefter at antage Forligsmandens Forslag, hvilket meddeltes denne i følgende Skrivelse:

Til

Statens Forligsmand i Arbejdsstridigheder, Hr. Departementschef Dalhoff, Erhvervsministeriet, København K.

Ved Nærværende skal vi under Henvisning til hoslagte Udtalelse af vort Forbunds Delegeretmøde Dags Dato meddele, at Landarbejderforbundets Hovedbestyrelse har vedtaget at antage det af Forligsmanden under 10. April stillede Forslag til Bilæggelse af Uoverensstemmelserne mellem Arbejdsgiverforeningerne for Land- og Skovbrug, Sukkerroedyrkerforeningerne og Landarbejderforbundet.

P. H. V.
Ærbødigst
Oscar Levinsen.

Samtidig modtog vi Meddelelse om, at Arbejdsgiverforeningerne for Land- og Skovbrug i Danmark, Maribo Amt og paa Langeland samt Sukkerroedyrkerforeningerne ogsaa havde vedtaget Forslaget, saaledes at dette var endelig godkendt af alle Parter.

— — —

Dette blev altsaa Udfaldet af dette Foraars Konflikt med Arbejdsgiverne.

Om Forligsmandens Forslag og Udfaldet af Konflikten maa det siges, at hverken Arbejdsgiverne eller vi er tilfredse.

Forslaget imødekom Arbejdsgivernes Krav om Lønnedsættelser, men ikke nær i den Udstrækning, som var Arbejdsgivernes udtrykkelige Krav, nemlig 15—17 pCt., og det imødekom slet ikke deres Krav om yderligere Nedsættelser i Lønningerne for Kreaturpassere, Løsarbejdere eller Foderroer, Turnips og Kaalrabi.

For Sukkerroernes Vedkommende var Forslaget betydeligt nærmere Arbejdsgivernes Krav end vort Standpunkt, men naar man betænker, at Arbejdsgivernes Krav oprindelig var, at Prisen skulde sættes til 70 Kroner, medens den endelige Pris nu bliver 83 Kr., kan det dog siges, at Arbejdsgiverne ejheller paa nogen Maade gennemførte deres Standpunkt paa dette Omraade.

Imidlertid er den foreslaaede Mindstepris paa 83 Kr. absolut det daarligste Punkt i Forslaget, og dette gælder navnlig for Satser for Optagning af Roer 34—37 Kr. pr. Td. Land, og egentlig havde den her foreslaaede Pris gjort Forslaget fortjent til Forkastelse. Men Ulykken var denne, at man ved at forkaste Forslaget først og fremmest vilde stille vore Medlemmer paa de stærkt sukkerroedyrkende Egne i en langt værre Situation end ved at vedtage det.

En Forkastelse af Forslaget vilde utvivlsomt ført med sig, at Sukkerroedyrkningen var bleven standset, og Tusinder af vore Medlemmer vilde da være uden Arbejde i disse Egne foruden at Masser af Arbejdere paa Fabrikkerne havde været uden Arbejde.

Resultatet var blevet en Fattigdom blandt Landarbejderne paa disse Egne, som kun Arbejderne her kan gøre sig klart.

Dyrkernes Trusel om at standse Roedyrkningen var i Aar fremkaldt af og styrket af de daarlige Konjunkturer for Sukkerroedyrkningen; dette øvede en stor Indflydelse paa det Resultat, vi kunde faa ud af vor Aktion, men dette kan hverken lægges vor Organisation eller vor Taktik til Last, det var selve Forholdet, Konjunkturerne paa Verdensmarkedet, der var os saa stærkt imod.

For de andre Forholds Vedkommende gælder det, at vi for det første har opnaaet nogle Ændringer af de almindelige Bestemmelser, som betyder en hel Del, bl. a. at Arbejdsgiverne ogsaa skal sørge for Afløsningsmandskabet for Malkekonerne, forsaavidt han kan; de 4 Høstuger er ændret til 5 Uger, hvad der betyder en ringe økonomisk Gevinst, foruden at en vis Irritation herved begrænses noget.

For Frøavlsarbejdets Vedkommende har vi faaet en Begrænsning for, i hvilken Grad det kan henlægges til Udførelse udenfor normal Arbejdstid. For Fodermestrene paa mindre Gaarde gælder det, at der er foretaget en anden Udregning af deres Løn, der for det første betyder, at de tidligere Urimeligheder med, at man for Pasning af 21 Køer fik mindre end for 20 Køer, og det samme gjaldt for 25 og 26, 30 og 31, 40 og 41 Køer — er ændret saaledes, at Betalingen stiger ensartet for hver Ko, Besætningen er forøget med, og herudover betyder den foretagne Omregning af Reduktionen i Betalingen bliver lidt mindre end 8 pCt. for Fodermestrenes Vedkommende. Endvidere har vi faaet en Ændring paa vort gamle Krav om, at hvor Sukkerroerne ved Optagning skal kastes til Spor, gives et Tillæg til Optagningsprisen paa 5 pCt., endvidere en bedre og klarere Udregning af Gennemsnitsudbyttet i Sukkerroemarkerne i de Egne af Landet, hvor dette Arbejde betales med Værdien, af henholdsvis 22 og 20 pCt.

En Række andre Ændringer af principiel eller praktisk økonomisk Karakter kan paapeges, og i sig selv er det et tilstrækkeligt Vidnesbyrd, at vi i en Nedgangsperiode som den, vi utvivlsomt befinder os i for Landbrugets Vedkommende, har været i Stand til at gennemføre visse Forbedringer, som vi ikke tidligere har kunnet faa Arbejdsgiverne med til. Dette er alene begrundet i vor Organisations Fremgang i det sidste Aar og den Enighed, der har været om at sætte haardt imod haardt overfor Arbejdsgiverne.

Med Hensyn til de almindelige Lønninger gælder det, at disse nu er 4—5 pCt. over Lønningerne i 1922.

Sommerdaglønnen, som i 1922 var 5 Kr. for faste Arbejdere, er efter 1. Maj i Aar 525 Øre. Pristallet i Januar 1922 var 212, medens det i Januar dette Aar var 194. Heri ligger den øjeblikkelige reelle Fremgang i Landarbejdernes Krav i Forhold til 1922. Lønnen er 4—5 pCt. højere, og Pristallet er 8 pCt. lavere. Den reelle Forbedring i Kaarene drejer sig saaledes om godt en halv Snes pCt.

Der var blandt Forbundets Medlemmer Enighed om, at i denne Omgang skulde vi som Enderesultat have en Forbedring af vore Kaar i Forhold til 1922. Dette har vi opnaaet, — at denne Forbedring ikke er saa stor, som vi havde haabet og ønsket, er en anden Sag, men det er dog ganske pænt præsteret af vor Organisation, at vi i en Krise som den, Landbruget er inde i, har været i Stand til at fastholde reelle Forbedringer i Kaarene i Forhold til 1922.

For alle andre Fag og Arbejdere gælder det, at deres Lønninger i Dag ligger noget under Lønningerne i 1922, vi er saaledes den eneste Organisation, som har været i Stand til at gennemføre højere Løn end i 1922.

Men hertil kommer yderligere, at

ved den Reduktion, som skal foretages efter Forligsmandens Forslag, han man ansat Lønningerne for Landarbejderne efter Landbrugets Konjunkturer, saaledes som disse er netop nu. Da Konjunkturerne for Landbruget netop for Tiden er saa ringe, at man ikke godt kan tænke sig, at de bliver ringere, er man berettiget til af Situationen at slutte, at der ikke til Efteraaret kan blive Tale om nye Nedsættelser af Lønningerne, og i alt Fald da ikke medmindre Landbrugets Produktionspriser yderligere skulde gaa væsentligt ned, og noget saadant er ikke sandsynligt, medens man derimod kan forudse en Nedgang i Landbrugets Udgiftsposter.

At holde Arbejdslønningerne fast, medens Priserne synker, betyder en betydelig økonomisk Vinding for Landarbejderne, og at vi efter Vedtagelse af Forligsmandens Forslag er ude i en saadan Periode, syntes aabenbar.

Vi ser derfor ikke rettere, end at Arbejdsgiverne efter Forligsmandens Forslag vil have meget vanskeligt ved at finde et Grundlag for nye Krav om Nedsættelser af Lønningerne, det være sig ved en Lønregulering eller en Overenskomstforlængelse, og vil Landarbejderne fortsat fylke sig om vor Organisation i samme Udstrækning som sidste Vinter, betager vi nok Arbejdsgiverne Lysten til saadanne Spekulationer.

Det maa iøvrigt erindres, at Overenskomsterne er forlænget med de Ændringer, som findes optrykt andet Steds.

Det hidtidige System for Aflønningen af Sukkerroearbejde: Værdien af 60 Centner eller 22 og 20 pCt., er saaledes bibeholdt, og da Udregningen af Gennemsnitsudbyttet er blevet ændret i vor Favør, og da lave Sukkerpriser altid medfører stærk Indskrænkning i Sukkerproduktionen og en deraf følgende Stigning i Roepriserne, er en væsentlig Efterbetaling for Sukkerroearbejdet i Sommer en nærliggende Mulighed. Vi maa jo erindre, at i 1922 var Konjunkturerne for Roedyrkningen omtrent lige saa ringe som nu, og saa blev Roepriserne alligevel saa høje, at ingen i deres vildeste Fantasi havde tænkt sig noget saadant. Disse Betragtninger maa ogsaa lægges til Grund ved Bedømmelsen af den afsluttede Overenskomst.

Det understreges dog, at indtil 1. Maj 1926 gælder de nugældende Lønninger uforandret. Nedsættelsen af Lønningerne træder saaledes først i Kraft fra 1. Maj, og til den Tid vil vore Afdelinger have faaet tilstillet den nye, ændrede Overenskomst med alle de nye Lønsatser. Vi skal dog oplyse, at efter Forligsmandens Forslag vil Lønningerne være som følger:

Sommerdagløn for faste Arbejdere 525 Øre.
Vinterdagløn for faste Arbejdere 470 Øre.
Høsttillæg i 5 Uger 105 Øre.
Løsarbejdernes Sommerdagløn 625 Øre.
Løsarbejdernes Vinterdagløn 570 Øre.
Løsarbejdernes Høstdagløn 730 Øre.
Malkearbejdet for 17—18 Køer 220 Øre daglig.
Malkearbejdet for 15—16 Køer 200 Øre daglig.
Kvindernes Sommerdagløn 360 Øre.
Kvindernes Høst- og Tærskedagløn 440 Øre.
Kvindernes Vinterdagløn 315 Øre.
For løst antagne Kvinder betales et Tillæg paa 75 Øre pr. Dag til disse Lønninger.

Iøvrigt henvises til, at samtlige de udregnede Satser senere vil fremkomme igennem de reviderede Overenskomster.

Oscar Levinsen.

Industrien koncentrerer sig.

Fra Socialdemokratiets Side er det for mange Aar siden paapeget, at Udviklingen i vort tekniske, kapitalistiske Samfund vil gaa i Retning af Koncentration, saaledes at de smaa Virksomheder Tid efter anden vil blive kvalt af og inddraget under de moderne storkapitalistiske Selskaber.

Man har fra anden Side villet tilsløre denne Udvikling af rent taktiske Grunde for at knytte den lille Haandværkers Interesser sammen med Storfabrikantens, og der er ofret mange Ord for at overbevise om, at Elektrificeringen af Danmark vilde aabne Adgang for den lille Haandværker og Industridrivende til at hævde sig i Konkurrencen.

Men Udviklingen viser, at Spaadommene fra anden Side var forkerte. Endskønt Landet i de senere Aar er ligefrem overtrukket af et Net af elektriske Ledninger, der bringer Kraften ud til de fjerneste Afkroge og sikkert derved for en Tid har skabt visse nye Virksomheder, saa viser Statistiken, at den kapitalistiske Udvikling i Opgangs- som Nedgangstider ustandselig fortsættes og ubarmhjertig lader de smaa Haandværkere og Industridrivende tilbage enten som Lønarbejdere eller som Bestyrere af Storindustriens Udsalgssteder — og dette sidste vel kun saa længe, Storindustrien endnu ikke finder det formaalstjenligt selv at overtage Udsalgene.

Den 15. Juli i Fjor blev der foretaget en Erhvervstælling her i Landet. Statistisk Departement har nu bearbejdet Materialet og offentliggjort Resultatet, som for den industrielle og haandværksmæssige Virksomhed viser følgende Billede:

Der fandtes paa Tællingsdagen her i Landet 81,796 industrielle eller haandværksmæssige Virksomheder, af disse var 16,707 i Hovedstaden, 22,478 i Provinsbyerne og 42,611 i Landkommunerne. Til Sammenligning kan anføres, at der her i Landet Nord for Kongeaaen ved Optællingen i 1914 fandtes 82,494 industrielle eller haandværksmæssige Virksomheder, i 1906 85,242 og i 1897 77,256, medens ved Tællingen sidste Aar Nord for Kongeaaen var 77,288. Der var altsaa en stærk Fremgang fra 1897 til 1906, hvorimod Tallet fra den sidste Tælling nærmest svarer til Tallet i 1897. Den Koncentrering, der har gjort sig gældende indenfor Haandværk og Industri fra 1897 indtil 1914, er altsaa som Helhed bleven fortsat fra 1914 til 1925.

Ovenstaaende Tal viser en sikker og fortsat Udvikling over imod Stordrift, og flere Fag viser ensartede Udviklingslinier.

At Industrien ogsaa har Blikket aabent for at gøre sig til Herre over Omsætningen fremgaar af, at 21,171 af de industrielle Virksomheder staar i Forbindelse med et Udsalg af en eller anden Art. Vi er klar over, at den lille Industri er rigt repræsenteret i det sidstnævnte Tal, men efterhaanden som Storindustrien maser frem, vil den ogsaa paa dette Omraade vise sin Styrke.

Der er al mulig Grund til at fæstne sin Opmærksomhed ved denne Udvikling. At standse den er haabløs. Den kan ogsaa under de rette Forhold betyde en samfundsmæssig Fordel, idet Storvirksomheder har Betingelser for at producere billigere end Smaabedrifterne.

Men saa længe den kapitalistiske Samfundshusholdning eksisterer, vil den Retningslinie, som Tallene viser, betyde Koncentration af den storkapitalistiske Kraft og tilsvarende Vanskeligheder for dem, der trampes ned under Kolossens Fremmarsch. Disse sidste er de mange, og de vil før eller senere forstaa i fuldt Maal at slutte sig sammen og gøre sig til Herre over Kolossen i Stedet for at lade sig misregere af den.

Bemærk!

Da der stadig til Forbundet sendes ufrankerede Breve, og dermed paaføres unødvendige Omkostninger i Form af Strafporto, skal vi henstille til Afdelingerne nøje at paase, at Brevene ved Afsendelsen altid er frankerede.

Arbejdere til Roearbejdet til Sommer.

Nu kan Roearbejderne antages.

Da Overenskomsterne ang. Roearbejdet nu i enhver Henseende er bragt i Orden, kan man meget snart faa Klarhed over, hvor mange Folk der skal bruges til Roearbejdet.

De Arbejdere, som har indsendt Skema om Roearbejde til Forbundet, vil en af de allerførste Dage modtage det nødvendige Materiale og Tegningsskema, saaledes at de endelig kan paatage sig dette Arbejde.

De Arbejdere, som ikke har indsendt Tegningsskema til Forbundet, men som ønsker Roearbejde anvist gennem Forbundet eller Udvalget, bedes straks udfylde og indsende det andet Steds i Bladet optrykte Tegningsskema og indsende dette.

Det bemærkes, og det understreges, at de, som ønsker Roearbejde i Aar, **meget hurtigt maa indsende Skemaet i udfyldt Stand,** da Fordelingen af Arbejdskraften paa Grund af det stærkt fremrykkede Tidspunkt meget snart skal foretages.

Endvidere understreget det, at de, som paatager sig dette Arbejde, skal besidde en saadan Øvelse i Arbejdet, at de kan passe 5—6 Td. Land Roer; hvem, der ved, at de ikke kan passe 5—6 Td. Land rettidigt og forsvarligt, maa ikke søge Roearbejdet, da de for det første ikke kan antages og for det andet ejheller kan tjene saa meget, at de selv er tjent dermed. **Oscar Levinsen.**

Mac Donald om Folkenes Forbund.

Demokratiet maa komme mere til sin Ret.

Fra Mac Donald har »Vorwärts« modtaget en længere Artikel om Folkenes Forbund, af hvilken vi her citerer et Par Afsnit.

Folkeforbundet er endnu i sine Barneaar. Hvis det skuffer os, maa vi derfor have Taalmodighed med det. Staternes rent nationalistiske og militaristiske Politik dør sandelig ikke paa een Dag; Vanen med at indgaa Forbund, de hemmelige Overenskomster, de stærke Magter, lader sig ikke fjerne i Løbet af en Nat; den Mistillid, som gennem Aarhundreder er vokset frem, den Rivaliseren, der synes at være saa gammel som Europa selv, vil kun langsomt forsvinde. Indtil da maa alle de iblandt os, som tror paa Folkeforbundet — fordi det er den eneste mulige Begyndelse til lykkeligere Tider, i hvilke gensidig Tillid og Samarbejde mellem Nationerne sikrer Freden — redeligt forsøge at skabe Tillid til Forbundet og give det moralsk Anseelse, forbedre dets Forfatning, hvor den viser sig at være slet.

Demokratiet maa indenfor Forbundet komme mere til sin Ret og beskytte det mod dem, der ganske vist er Medlemmer, men kun udnytter dette Medlemsskab til at stræbe for egne Formaal. Thi derover maa man være klar: Det gamle Diplomati er Forbundets Dødsfjende, der vil kvæle Forbundet, om dette bliver betroet det ....

.... Ingen, der kender det europæiske Folks aandelige Tilstand, kan føle sig rolig. Freden var en bevæbnet Fred og har efterladt aabne Saar og Uretfærdigheder. Spørgsmaalet er nu: Hvornaar og hvorledes kan de læges? Tilliden maa styrkes, og vi maa vænne os til et nabovenligt Forhold. Her ser jeg ingen anden Vej end det Samarbejde og den Beredvillighed, der opstaar, naar man i Fællesskab sidder ved det samBord, undersøger de samme Problemer, udvikler Anskuelser og med hinanden gaar de samme Rettens og Retfærdighedens Veje.

Folkeforbundet er vort eneste Haab for en varig Fred. Slaar det fejl, da bliver intet andet tilbage for os end at indgaa nye Forbund og forberede den næste Krig. Men det vil ikke slaa fejl!

Til Kassererne!

Da der er nogle enkelte Afdelingskassererе, som har glemt at indsende endelig Afregning for Mærker, sammen med Afregningen for Marts, gøres herved opmærksom paa, at alle tiloversblevne Mærker skal ind. Kassererne skal derfor ikke blive forbavsede over, at der i saadanne Tilfælde ikke kommer Mærker for April Kvartal, da vi jo skal have endelig Afregning for Januar Kvartal, før der udsendes Mærker for April.

I bedes derfor hurtigst indsende Restbeholdningen af Mærker for Januar Kvartal, saa skal Aprilsmærkerne komme omgaaende.

Overenskomsten mellem Sukkerfabrikkerne og Dyrkerne.

Som det er bekendt gennem Dagspressen, er der nu opnaaet Enighed mellem Sukkerroedyrkerne og Fabrikkerne. Ifølge Bladmeddelelserne gaar Overenskomsten ud paa Fornyelse af den i Fjor gældende Overenskomst med et Krisetillæg paa 5 Øre pr. Centner i Grundprisen; dette Krisetillæg bortfalder dog, dersom den endelige samlede Pris kommer over 1 Kr. 40 Øre pr. Centner.

I Anledning af Telefonopringninger fra flere Medlemmer skal vi oplyse, at den Ordning, der er truffet mellem de to nævnte Parter ikke gaar ud paa, at Centnerprisen kun kan blive højst **1 Kr. 40 Øre.** Der er ikke sat nogen Begrænsning i saa Henseende, og saaledes heller ikke med Hensyn til en eventuel Efterbetaling til vore Medlemmer.

Fremmedordbog.

Enhver af os har ofte staaet i den kedelige Situation, at vi paa Møder, ved Samtaler, ved Læsning af vore Aviser og Bøger har truffet paa Masser af de i vore Dage mere og mere forekommende Fremmedord, uden at vi har været i Stand til at forstaa dem eller i en Fart at kunne slaa efter i en Bog og se Betydningen af de paagældende Ord.

Dette kan være ærgerligt nok, særligt naar man som Nutidens Arbejdere er særdeles stærkt politisk, socialt og litterært interesseret. Det skal derfor være vor Opgave at henlede Opmærksomheden paa en lille Ordbog til Afhjælpning af dette Savn.

Her er Tale om Lynes Fremmedordbog, som i Lommeformat indeholder ca. 12,000 Hovedord med Bøjning, Udtale, Betoning, Oversættelse, forklarende Tekst samt Retskrivningsord, der i Bogstavering og Udtale ofte volder Vanskeligheder. Desuden indeholder Bogen grammatiske Regler og Vink samt en Del Udtryk og Talemaader saavel i fremmede som i det danske Sprog. Se nærmere i Annoncen fra Merkurforlaget, København, Valby.

Til alle Tillidsmændene!

Husk, naar Du gaar til Møde, at Landarbejdernes Sangbog bliver anvendt, det er den bedste og smukkeste til Prisen, som er i Handelen.

Samtidig bringes det i Erindring, at Forbundet ligger inde med Fagbogshylstre til baade store og smaa Fagbøger til en Pris af 50 Øre pr. Stk.

Ligeledes kan der udsendes nogle faa Eksemplarer af Haandbogen; den er uundværlig ved Husagitationen, og den sælges til 50 Øre pr. Eksemplar.

Det vedtagne Forligsmandsforslag.

Idet vi henviser til Redegørelsen andet Steds i Bladet for de nu afsluttede Overenskomstforhandlinger, gengiver vi nedenfor det vedtagne Forligsmandsforslag.

Forslaget har følgende Ordlyd:

De mellem Landarbejderforbundet i Danmark og henholdsvis Arbejdsgiverforeningen for Land- og Skovbrug i Danmark, Arbejdsgiverforeningerne for Land- og Skovbrug i Maribo Amt og paa Langeland samt Roedyrkerforeningerne bestaaende Overenskomster forlænges fra deres Udløbstid at regne med de Ændringer, hvorom der er opnaaet Enighed mellem Parterne samt med følgende Ændringer:

1) For Arbejde ved Sukkerroer ændres Forskuds- og Mindsteprisen (jfr. § 41 Nr. 2—4, 10—13 og 20—23) til 80 Kr. pr. Td. Land, der fordeles paa følgende Maade:

1. Gangs Udtynd. m. Lugehakn.	Kr. 24.
2. » » » »	Kr. 14.
3. » » » »	Kr. 8.
Optagning, Afpudsning og Henlægning i Bunker	Kr. 34.

Til ovennævnte Priser gives et Forskud paa Efterbetalingen til Arbejderne paa 3 Kr. pr. Td. Land, naar Roerne forlanges tildækkede eller Bladene forlanges samlede i Bunker.

2) Tillægget for Løsarbejdere ud over de faste Arbejderes Dagløn (jfr. §§ 36 og 39) forbliver uforandret 1 Kr. pr. Dag for Mænd og 0,75 Kr. pr. Dag for Kvinder.

3) Iøvrigt vil de efter Nævnskendelse af 25. November 1925 gældende Lønninger være at nedsætte med 8 pCt., saaledes, at det overlades Parterne at udregne denne Lønreduktion paa de forskellige i Overenskomsten fastsatte Lønsatser.

København, den 10. April 1926.

(sign.) Dahlhoff.

I de almindelige Bestemmelser er foretaget følgende Ændringer:

§ 1: Paa enhver Arbejdsplads skal der i Fritiden og Spisepavserne overlades Arbejderne et ordentligt, forsvarligt og velvedligeholdt Opholdsrum forsynet med Bræddegulv, Bord og tilstrækkelige Siddepladser.

Værelset skal være forsynet med Kakkelovn eller anden Varmeindretning og i den kolde Aarstid holdes opvarmet samt oplyst, saaledes o.s.v.

§ 9: 4. Stk. Fra 1. December til 28. Februar er Arbejdstiden 8 Timer daglig, som falder i Tiden mellem 7½ Morgen og 4½ Eftermiddag eller fra 8 Morgen til 5 Eftermiddag med 1 Times Middag fra 11½—12½. Arbejderne er i denne Tid berettigede til at spise Frokost i Opholdsstuen før Arbejdstids Begyndelse.

7. Stk. Arbejderne har hver Dag i Aaret — med Undtagelse af fra 1. December til 28. Februar — ½ Times Frokost og 1-1½ Times Middag.

8. Stk. I sukkerroedyrkende Egne kan Arbejdstiden omlægges saaledes, at den fra 15. Novbr. til 1. Decbr. forlænges med ½ Time daglig, imod, at Arbejdstiden fra 1. til 15. Januar forkortes med ½ Time daglig.

Side 11, 5. Linie. 4 Uger forandres til 5 Uger. (Høsten).

§ 13: sidste Punktum. Malkekonerne skal selv sørge for Afløsningsmandskab, for saa vidt Arbejdsgiveren ikke kan.

§ 21: Tærskning af Frø o. l., der henlægges til Udførelse i mere end 4 Timer udenfor normal Arbejdstid, betales dog som Overarbejde for den overskydende Tid.

§ 24: Der optages Forhandling om Maskinmalkning senest 1. Oktober 1926.

Side 25, Stk. 19, andet Stk.: 100 Centner ændres til 150.

Side 27, Stk. 29, andet Stk.: Oppløjede eller mislykkede Roearealer samt Arealer med under 125 Centner pr. Td. Land uddrages af Gennemsnitsberegningerne, dog maa de Arealer, der udskydes, ikke andrage mere end 10 pCt. af det samlede Areal.

Side 28: Hvor Roerne kastes til Spor over 14 Rækker fra hver Side (28 Rækker ialt), betales et Tillæg til Optagningsprisen af 5 pCt. for indtil 20 Rækker fra hver Side.

Side 22, Stk. 7 indsættes: »Efter derom fremsat Anmodning fra Arbejderne skal Arbejdsgiveren ved Optagningstilstræbe en ligelig Fordeling af Arbejdet mellem Arbejderne, saaledes at enkelte ikke særlig favoriseres paa andres Bekostning.

Bornholm ønsker Priserne for Roearbejde anført alene pr. 100 lb. Favn.

§ 32: 1) At Satserne 15 incl. 19 Stkr. Malkekøer udgaar.

2) At Udregningen foretages paa følgende Maade:

For 20 Køer betales 89 Kr. pr. Ko = 1780 Kr., derefter betales et Tillæg af 50 Kr. pr. Ko til og med 50 Køer.

For Ungkreaturer betales pr. Stk. 37 Kr.; overstiger Ungkreaturernes Antal Halvdelen af Malkekøerne, betales for det overskydende Antal halv Betaling (ulige Tal rundes opad).

Satserne er beregnet paa Grundlag af den nugældende Overenskomst og gælder Bestemmelserne for hele Landet.

Efter Forligsmandens Forslag af 10. April vil disse Satser i § 32 være at reducere med 8 pCt.

Ude og hjemme

Der er Udsigt til Forlig mellem Glasværkerne og deres Arbejdere; den bebudede Lock-out er udsat, og Forligsmanden har stillet Mæglingsforslag.

* * *

Slagterikonflikten er nu fuldstændig hævet; Kedel- og Maskinpasserne har hævet den bebudede Strejke som Følge af den opnaaede Overenskomst mellem Slagterierne og Slagteriarbejderne.

* * *

100 Arbejdere ved et af Horsens Kommune iværksat Nødhjælpsarbejde har overfor det Entreprenørfirma, der har faaet overdraget Arbejdet, etableret Strejke med den Motivering, at Arbejdet ligger udenfor Bygrænsen, og derfor gør de Krav paa 15 pCt. Tillæg til Timelønnen.

* * *

Paa Grund af den vedvarende Bolignød har Københavns Finansborgmester — Hedebol — stillet Forslag om Opførelse af 4 Bygningskomplekser paa ialt 685 Lejligheder og 22 Butikker. De samlede Udgifter bliver 5,7 Mill. Kr.

* * *

Arbejdsløsheden er dalet med 3713 Mand i sidste Uge, deraf med 300 for Landarbejdernes Vedkommende. Der er endnu 60,665 Arbejdsløse.

* * *

Efter at de norske Sømænd ensstemmigt har forkastet et stillet Mæglingsforslag, er der stor Udsigt til, at der Fredag den 16. ds. indtræder Strejke.

* * *

Der er Udsigt til Forlig mellem Parterne i den engelske Kulstrid.

Der har været ført lange Forhandlinger, ved hvilke Parterne har præciseret deres Standpunkter, og man mener, at Premierministeren vil fremsætte et Mæglingsforslag.

* * *

Mussolinis Genrejsning af Italiens Finanser har efter 3 Aars energisk Arbejde givet følgende negative Resultat — Liren, der i 1922 noteredes til 94 for 1 eng. Pund, noteres i Dag til 120 — Statsgælden er steget fra 78 til 83 Milliarder — Prisindekset er er steget fra 562 til 715 og det aarlige Importoverskud fra 6400 til 7500 Millioner Lirer.

Tegnings-Skema for Sæsonarbejdere 1926.

Undertegnede Arbejder ønsker at paatage sig

Lugning og Optagning af ..... Td. Ld. Roer

i 1926 til de efter derom mellem Landarbejderforbundet og modstaaende Arbejdsgiverorganisationer gældende Overenskomster, og i Henhold til Udvalgets Vilkaar, med hvilke jeg er bekendt og herved i et og alt tiltræder.

Jeg er saaledes indforstaaet med, at jeg for at komme i Betragtning maa være vant til Landbrugsarbejde og tidligere at have udført Roearbejde (Lugning og Optagning) saaledes, at jeg er i Stand til at udføre Roearbejdet rettidigt og tilfredsstillende, ligesom jeg hæfter for Rigtigheden af de af mig nedenfor givne Oplysninger, samt at jeg, saafremt jeg inden den i Udvalgets Vilkaar fastsatte Tid fra Udvalget modtager Meddelelse om, at mit Tilbud paa Pasning af Roer er antaget, er forpligtet — paa samme Maade som om Kontrakt var oprettet — til at udføre Pasningen af ovennævnte Roeareal paa den eller de Gaarde, som af Udvalget bliver mig anvist.

Det bemærkes, at jeg dog helst ønsker Arbejdet paa .....

.....

(Følgende **5** Spørgsmaal **skal** besvares:)

I foregaaende Aar har jeg været beskæftiget ved Lugning og Optagning af Roer:

1) I 1923 lugede og optog jeg ..... Td. Land Sukkerroer og ..... Td. Land andre Roer hos

.....

(Arbejdsgiverens Navn og Adresse.)

2) I 1924 lugede og optog jeg ..... Td. Land Sukkerroer og ..... Td. Land andre Roer hos

.....

(Arbejdsgiverens Navn og Adresse.)

3) I 1925 lugede og optog jeg ..... Td. Land Sukkerroer og ..... Td. Land andre Roer hos

.....

(Arbejdsgiverens Navn og Adresse.)

4) Jeg er Medlem af ..... Afdeling af ..... Forbund og har Medlems-Nr. .....

5) Er Arbejderen villig til i Tiden mellem Lugning og Optagning at udføre Arbejde hos Arbejdsgiveren paa overenskomstmæssige Vilkaar? .....

....., den ..... 1926.

Navn: .....

Nøjagtig Adresse: .....

Poststed: .....

Bemærk! Dette Skema kan **kun** udfyldes af saadanne, som er i Stand til at rejse til de sukkerroedyrkende Egne og paatage sig Roearbejde og som **i et af de sidste 3 Aar** har været besgæftiget ved Lugning og Optagning af Sukkerroer og passet ca. 5—6 Td. Land eller tilsvarende andre Roearealer paa et Aar.

Skemaet skal udfyldes nøjagtigt og paaføres nøjagtigt Navn og Adresse og indsendes **snarest** til Udvalgets Sekretær **S. Christensen, Museumsgade 5, Maribo.**

1) Er Du gift? .....

2) Ønsker Du Roearbejdet paa Egnen, hvor Du er bosiddende? .....

eller

3) ønsker Du, at vi skaffer Dig Bolig i den Egn, hvor Du skal have Roearbejdet, i saa Tilfælde, hvormange Børn? .....

4) Er det en Betingelse for, at Du tager Roearbejdet, at Du faar Kost og Logi paa Gaarden, hvor Du skal arbejde? .....

Fodby Afdeling
afholder sin halvaarlige Generalforsamling Tirsdag den 20. ds. Kl. 7½ hos Hans Christensen, Bedstrup.
Hans M. Christensen.

Hyllinge Afdeling
afholder sin halvaarlige Generalforsamling i Vallensved Forsamlingshus Lørdag den 24. ds. Kl. 8 prc. Dagsordenen bliver bekendtgjort paa Generalforsamlingen og denne er beslutningsdygtig uanset de mødtes Antal, derfor bedes Medlemmerne møde talrigt. **Chr. Harms.**

Nordsjællands Kredsorganisation
Husk Generalforsamlingen den 18. April Kl. 1 paa Hotel København i Hillerød. Alle Afdelinger bedes lade sig repræsentere med Bestyrelsen og en Repræsentant for hver 10 Medlemmer. Generalforsamlingen er beslutningsdygtig uanset de mødtes Antal. **Vilh. Petersen.**

Fensmark-Olstrup Afdeling
afholder Generalforsamling paa Holme Kro Lørdag den 24. April Kl. 7½ Aften. Dagsordenen bekendtgøres paa Generalforsamlingen. Alle Medlemmer bedes møde. da flere vigtige Sager er paa Dagsordenen.
Bestyrelsen.

Stensved Afdeling
afholder ordinær Generalforsamling paa Stensved Hotel Lørdag den 24. April Kl. 7½ Aften, hvortil alle Medlemmer indbydes. Det bemærkes, at Generalforsamlingen er beslutningsdygtig uanset de mødtes Antal.
Bestyrelsen.

Benløse Afdeling.
Lørdag den 24. April Kl. 8 Aften afholdes ordinær Generalforsamling hos Gæstgiver Petersen, Tokio, St. Hansgade, Ringsted, med meget vigtig Dagsorden, som Valg af Formand, Kasserer og Kontrolbestyrer m. m. Kammerater mød nu op alle, at det ikke denne Gang, som altid, skal være de samme interesserede Medlemmer, der møder. Stram Jer nu op, Mænd og Karle, og vis, at I kan komme. Forslag, som ønskes behandlet paa Generalforsamlingen, bedes sendt Formanden. Generalforsamlingen er beslutningsdygtig uanset de mødtes Antal.
Bestyrelsen.

Hjembæk Afdeling.
Paa Generalforsamlingen den 10. April afgik Kristian Jakobsen som Kontrolbestyrer og Vilhelm Nielsen, Hjembæk, blev valgt i Stedet. **Julius Hansen.**

Herfølge Afdeling.
Paa den ordinære Generalforsamling den 10. ds. genvalgtes som Formand Anth. Petersen, Egøje pr. Køge, og som ny Kasserer Martin Petersen, Herfølge pr. Herfølge.
Anth. Petersen.

Karlslunde Afdeling
afholdt sin ordinære Generalforsamling Lørdag den 27. Marts med Valg af Formand og Bestyrelse.
Formand og Kontrolbestyrer blev P. J. Christensen, Kasserer blev Peter Olsen, Karlslunde By. Det vedtoges at betale 5 Kr. i Ekstrabidrag, som skal være betalt senest den 25. April. Det vedtoges ligeledes, at Medlemmerne skal sørge for at agitere for Tilgang til Foreningen.
Medlemmerne bedes huske, at vi maa betale vort Kontingent saa hurtigt som muligt, naar vi er bestemte med vort Kontingent, saa kan vi ogsaa igen faa vor Understøttelse bestemt. **P. J. Christensen.**

Fuglede Afdeling
afholder ordinær Generalforsamling hos Viktor Fogt, Aagaard, Søndag den 18. April Kl. 2½, hvor Regnskabet fremlægges til Godkendelse, Valg af Formand, Kontrolbestyrer og Opkræver. Alle Medlemmerne bedes give møde. **Bestyrelsen.**

Sneslev-Nordrup-Farringløse Afdeling
afholder ordinær Generalforsamling hos Stenhugger Peter Larsen, Mulstrup, Søndag den 18. April Kl. 4. Dagsordenen vil blive bekendtgjort paa Mødet. Mød nu op alle, som kan møde, vigtige Forhandlinger kan paaregnes. **Lars Petersen.**

Snesere Afdeling
holdt Fredag den 9. April Generalforsamling paa Tappernøje Kro. Til Formand genvalgtes Arbejdsmand Hans Petersen, Engelholm. **Hans Petersen.**

Storehedinge Afdeling
afholder halvaarlig Generalforsamling Lørdag den 17. April paa Hotel »Stevns«. Da der er Valg af Formand bedes Medlemmerne møde. **Formanden.**

Vester Egede Afdeling
afholder halvaarlig Generalforsamling Lørdag den 17. April Kl. 7½ hos Arbejdsmand Otto Nielsen, Hesede Skov.
Lars Jensen.

Kongsted Afdeling
afholder ordinær Generalforsamling i Kongsted Forsamlingshus Lørdag den 24. April Kl. 7½ Aften.
Dagsorden: Beretning og Regnskab samt de ordinære Valg. Alle Medlemmer bedes møde, da andre vigtige Sager muligvis kommer til Behandling.
Alt Ekstrakontingent bedes indbetalt til nævnte Aften. **Chr. Holgersen.**

Ubby Afdeling
afholdt Generalforsamling i Jerslev den 3. April, hvor Richard Sørensen, Kelleklinte, valgtes til Formand.
Søndag den 25. April Kl. 4 afholdes offentligt Møde paa Jerslev Hotel. Som Taler kommer Sekretær Vilhelm Rasmussen, der samtidig fremviser Lysbilleder. Efter Mødet Fællesspisning med medbragte Madkurve. Derefter en gratis Svingom.
Bestyrelsen.

Kirkerup Afdeling
afholder Generalforsamling Lørdag Aften Kl. 7 den 17. April i Sørbymagle lille Sal. Socialdemokratisk Forening holder Generalforsamling umiddelbart derefter. Generalforsamlingen er beslutningsdygtig uanset de mødtes Antal. **H. Hermansen.**

Kundby Afdeling
afholder Generalforsamling i Kundby Forsamlingshus Lørdag den 17. April Kl. 7½ Aften. Alle Medlemmer opfordres til at møde, da vigtige Sager er paa Dagsordenen. **Bestyrelsen.**

Valløby-Taarnby Afdeling
afholder den halvaarlige Generalforsamling paa Vallø Kro Søndag den 18. ds. Kl. 3. Dagsordenen bekendtgøres paa Generalforsamlingen. Mød talrigt.
Peder Christensen.

Terslev Afdeling
har paa Generalforsamlingen foretaget Genvalg af Kasserer Hans Chr. Nielsen og nyvalgt Poul Larsen til Kontrolbestyrer.

Herløv Afdeling
afholder Generalforsamling paa Herløv Kro Tirsdag den 20. April Kl. 7½ prc. Af Dagsordenen fremhæves særlig Punkt 8, der lyder som følger. Forslag til Hævelse af Afdelingen og Deling af Kassens Beholdning blandt Medlemmerne. Medlemmerne bedes møde talrigt for at tage Stilling til nævnte Forslag og Afdelingens Stilling i Fremtiden. **Niels Petersen.**

Thorslunde-Ishøj Afdeling
afholder ekstraordinær Generalforsamling Søndag den 18. April Kl. 4 Eftm i Ishøj Forsamlingshus. Dagsorden bekendtgøres paa Generalforsamlingen. Alle Medlemmer bedes møde. **P. Petersen.**

Smørum Afdeling
afholder sin ordinære Generalforsamling paa Smørum K ro Lørdag d. 24. April Kl. 7½, hvortil alle Afdelingens Medlemmer indtrængende anmodes om at møde, da Dagordenen foruden de sædvanlige Punkter indeholder meget vigtige Meddelelser vedrørende Organisationen og Medlemmerne. Bestyrelsen bedes møde Kl. 7.
Formanden.

Brorup-Valby Afdeling
afholder Oplæsning og Bal Lørdag den 17. April Kl. 7½ i Folkets Hus, Stenstuegade, Slagelse. — Ved Generalforsamlingen valgtes Martin P. Hansen, Valbygaarden, til Afdelingskasserer. **Karl Hansen.**

Ørsted og Omegns Afdeling
afholder halvaarlig Generalforsamling hos Ole Pedersen, Brordrup Torsdag den 29. ds. Kl. 7½. Forslag, som ønskes behandlet paa Generalforsamlingen, bedes tilsendt Formanden to Dage før. Alle Medlemmer bedes møde, da der er meget at forhandle. Dagsordenen bekendtgøres paa Generalforsamlingen. **Hans Hansen.**

Hjertebjerg Afdeling
afholder Generalforsamling Lørdag den 24. April Kl. 7 i Hjertebjerg Forsamlingshus. Dagsordenen bekendtgøres paa Mødet.
Efter Generalforsamlingen bliver der et Par Timers Dans. **Villiam Buel.**

Varelotteriet

begynder nu den 79. Serie. 1ste Trækning finder Sted 20. og 21. April.

Paa 136,000 Lodder fordeles i Serien 34,000 Hovedgevinster og 68,000 Præmiegevinster, ialt 102,000 Gevinster, samt 1 Ekstrapræmie i 6. Trækning til en samlet Værdi 1 Million 591,919 Kr.

Lodderne sælges hos Lotteriets autoris. Kollektører og i Hovedkollektionen, »Møntergaarden«, Møntergade 21, a 1 Kr. 30 Øre pr. Stk.

Salget af ufornyede Lodder slutter Mandag den 19. April.

Lotteriet støtter paa den mest effektive Maade dansk Haandværk og Industri, derigennem at Gevinsterne er »Dansk Arbejde«.

Vil De ud?

Ved De, at *Canada* byder Dem gunstige Chancer

at den canadiske Regering har en særlig Plan for Familier med Landbrugserfaring.

at De paa rette Aarstid kan rejse til sikret Arbejde.

at Canadian Pacific har de største og eleganteste Baade paa Canada og den bedste Togtjeneste i Canada?

Skriv til Generalagenturet, Afd. 60

CANADIAN PACIFIC

Raadhuspladsen 47, København B.

3000 Kr.

i Bifortjeneste

aarlig opnaas let af unge Mænd med gode Salgsevner og stor Bekendtskabskreds. Opl. og Prøve gratis mod Porto. Specialmagasinet, Box 227, København B.

ROYAL MAIL LINE

Kanada, U.S.A. & Sydamerika

Expres Palads Dampere.
Hurtigste Forbindelse.
Største Bekvemmeligheder.
Kun Separatkahytter.

Gratis Oplysninger & Brochurer ved Henvendelse til

Generalagent J. A. Pedersen-Fordrup,

A/S Dansk Rejsebureau,
Amagertorv 24 - København - Centr. 4158

H. Wilsons Gummivarelager. Gothersg. 12. Kbh. K.
Fører altid 1. Kl.s Varer
Forl. Katal. Palæ 1267 y.

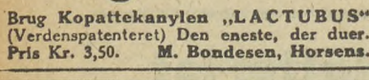

Brug Kopattekanylen „LACTUBUS"
(Verdenspatenteret) Den eneste, der duer.
Pris Kr. 3,50. **M. Bondesen, Horsens.**

Landarbejdernes Forsikring
Husmændenes Ulykkesforsikring

omfatter

1) Dagpenge i de første 13 Uger ved Ulykkestilfælde, som sker **paa Arbejdspladsen.**
2) Dagpenge i indtil 1 Aar, samt Invaliditets- eller Dødserstatning ved Ulykkestilfælde, som indtræffer **udenfor Arbejdspladsen.**

Dagpenge udbetales hver 10—12 Dag. Kulant Behandling.

Indtegning sker ved Henvendelse til Afdelingsbestyreren.

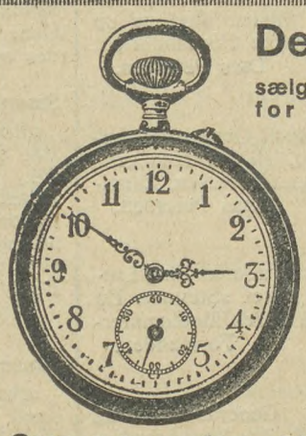

Dette elegante Ur
sælger vi for kun **10 Øre**

om Dagen, idet vi leverer Uret for 15 Kr. med Ratebetaling 3 Kr. pr. Maaned til dem som ønsker det.

Vi yder fuld Garanti

for god og sikker Gang. Uret er med Sekundviser og elegant og smukt som et Sølvur til den dobbelte Pris, og Værket, som er nøjagtigt reguleret, er 1. Kl.s i enhver Henseende.

Dameure samt Armbaandsure samme Pris!

Skriv straks! De faar Uret tilsendt med det samme og skal ikke betale Penge forud!

Omega-Importen, Afd. 37. København B.

Varelotteriet.

136,000 Lodder — **79. Serie** — 102,000 Gevinster

1. Trækning den 20. og 21. April.

Lodsedler faas à 1 Kr. 30 Øre hos Kollektørerne og i Hovedkollektionen, „Møntergaarden", Møntergade 21.

Lynes Fremmedordbog.
12,000 Hovedord med Udtale, Betoning og Retskrivning m. m. Faas mod Indsendelse af Kr. 1,80 eller pr. Efterkrav + Porto. Frim. modt. **Merkurforlaget,** København, Valby

Gratis og franco
sender vi vort store illustr. Pragt-Katalog over alle Slags hygieiniske Varer, interessante Bøger, Kort etc **Omega Importen, København B.**

Ryg

FLAG

hver Dag

en FLAG Dag!

SKANDINAVIEN AMERIKA LINIE

Eneste direkte Ruter fra København til

Amerika og Kanada

S/S „Frederik VIII" fra København til Halifax (Kanada) og New York den 22. April.

S/S „United States" fra København til Halifax (Kanada) og New York den 29. April.

Ingen Pasvisering til Kanada.

Ved Ankomsten til Halifax og Winnipeg vil Liniens egne Repræsentanter være til Stede for at modtage Passagererne og være dem behjælpelige.

Nærmere Oplysninger ved Henvendelse til

Passager-Afdelingen,
Kongens Nytorv 8. (Telf. 4700.)

Gods-Ekspedition er i Kvæsthusgade 9 B. Telf. 6300.

Stjerne-Lager

er
den bedste Bajer
i Danmark.
Faas overalt!

Køb iaar

15½ % Tysk Kalksalpeter

— nyeste og billigste Salpetergødning —

fremstillet paa de verdenskendte store tyske Ammoniakværker.

Forlang Tilbud hos vore Forhandlere.

— tør og fin —
— let at udsaa paa Bredsaamaskine —
— fine, lufttætte Specialsække. —

DET DANSKE
GØDNINGS- KOMPAGNI.

Støt vore Annoncører.

Redaktør: Marius Olsen. — P. Hansens Bogtrykkeri, Gasværksvej 8. København B.

LANDARBEIDERBLADET
SJÆLLAND
ORGAN FOR LANDARBEIDERFORBUNDET I DANMARK.

Nr. 18. Fredag den 23. April 1926. 12. Aargang.

Arbejdskraften til Sukkerroemarkerne.

Nu i denne Uge skal man sikre sig Roearbejdet.

Hvilke Arbejdsgivere, der mangler Arbejdskraft til Roearbejdet.

Efter at Overenskomsterne om Roearbejdet er bleven sluttede, har Udvalget nu modtaget Meddelelse om, hvilke Arbejdsgivere, der i Sommer mangler Arbejdskraft til Roearbejdet. Det drejer sig ialt om godt 200 Roedyrkere, som mener ialt at mangle ca. 1000 Arbejdere til Roearbejdet.

Andet Sted i Bladet bringer vi en Fortegnelse over, hvilke Arbejdsgivere, der mangler denne Arbejdskraft, hvor mange Tdr. Land Roer, hver enkelt af dem dyrker, hvor mange Tdr. Land de hver især mangler Arbejdskraft til, og hvor mange Arbejdere, de har bestilt.

Vi beder vore Medlemmer paa sukkerroedyrkende Egne, som ønsker Roearbejde, om at se denne Fortegnelse igennem, og dersom de da kunde ønske at tage Roearbejde hos en af disse Roedyrkere, maa de straks henvende sig til ham og anmode om at faa et nærmere angivet Areal Roer til Pasning. Saafremt dette skulde blive nægtet, maa vore Medlemmer straks henvende sig til Afdelingens Formand og bede om at blive tegnet for Roearbejde paa et af de Skemaer, vi i den Anledning har tilsendt Afdelingens Formand.

Vi understreger imidlertid, at dette maa gøres straks og senest Søndag den 25. April.

Senest Søndag den 25. April skal alle Skemaer ang. Roearbejde for lokal Arbejdskraft nemlig afsendes til Forbundet, saa vi har disse Skemaer M ndag den 26. April og allersenest Tirsdag Morgen den 27. April.

Skemaer, der indkommer hertil senere, tør vi ikke garantere bliver taget i Betragtning ved Tildeling af Roearbejde.

Dersom man kender uorganiserede Arbejderne, bosiddende paa Egnen, som gerne vil have Roearbejde, bedes man ligeledes gøre disse opmærksom paa, at de nu skal sikre sig dette Arbejde senest Søndag den 25. April ved direkte Henvendelse til de paagældende Arbejdsgivere.

Vi henleder sluttelig Opmærksomheden paa, at de Roedyrkere, som ikke faar tilstrækkelig dansk Arbejdskraft, vil faa tildelt polske Piger, saa det er af allerstørste Betydning, at hver enkelt Arbejdsgiver saa vidt gørligt faar den bestilte Arbejdskraft som danske Folk, da der ellers kommer polske Piger til Gaarden.

Sæsonarbejderne.

For de Roearbejderes Vedkommende, navnlig ugifte, som vil paatage sig Roearbejde, naar de paa Gaarden faar Kost og Logi, findes andet Sted optrykt et Skema, som de bedes udfylde og indsende hertil Kontoret aldeles omgaaende, saafremt de ikke har udfyldt og indsendt de gule Skemaer.

Vi understreger, at de Afdelingerne tilsendte hvide Skemaer kun maa udfyldes af saadanne, som i Forvejen har Bopæl paa en sukkerroedyrkende Egn, hvor de hos en af de navngivne Roedyrkere kan paatage sig Roearbejdet uden at skulle have Kost eller Logi paa Gaarden.

De Arbejdere, som skal have Kost og Logi paa Gaarden for at kunne udføre Roearbejdet, skal udfylde enten de gule Skemaer eller det i Bladet optrykte Skema.

Oscar Levinsen.

Arbejdsgivere, som ønsker Arbejdskraft til Foderroerne eller Malkearbejdet.

I Fortsættelse af Fortegnelsen over Arbejdsgivere, som ønsker Folk til Sukkerroerne, findes en Fortegnelse over de, som ønsker Folk til Foderroerne eller Malkearbejdet.

Medlemmer, der ønsker Foderroer til Pasning, bedes gaa frem paa samme Maade, som er angivet m. H. t. Overtagelse af Sukkeroers Pasning, nemlig henvende sig til disse Arbejdsgivere. Skulde det ikke lykkes at faa et Areal overdraget, maa man møde hos Afdelingens Formand og udfylde Skema paa Pasning af Foderroer og foranledige, at Afdelingens Formand omgaaende indsender Skemaerne til os, saa vi har dem senest den 26. April.

Dersom man kan skaffe Malkearbejdere til nogen af de Arbejdsgivere, som efter Fortegnelsen har bestilt Malkearbejdskraft, bedes dette ligeledes straks meddelt os med Angivelse af Arbejdernes og Arbejdsgivernes Navne og Adresser.

Det samme gælder, dersom man maatte mene, at nogen af de paagældende Arbejdsgivere har rigeligt med Malkearbejdere.

Oscar Levinsen.

Fra Arbejdsløshedskassen.

Det er jo Medlemmerne bekendt, at den fortsatte Hjælp fra 13. Februar til 31. Marts 1926 nedsættes med 11 pCt. under Hensyn til Nedgangen i Pristallet, og i Henhold til Socialministeriets Bekendtgørelse udbetaltes i Forhold til den vedtægtsmæssige Understøttelse med følgende Beløb:

Til en vedtægtsm. Hjælp af Kr. 3,00 svarer en fortsat Hjælp af Kr. 2,65 for Forsørgere, Kr. 1,80 for Ikke-Forsørgere.

Til en vedtægtsm. Hjælp af Kr. 2,00 svarer en fortsat Hjælp af Kr. 1,80 for Forsørgere, Kr. 1,33 for Ikke-Forsørgere.

Til en vedtægtsm. Hjælp af Kr. 1,50 svarer en fortsat Hjælp af Kr. 1,35 for Forsørgere, Kr. 1,33 for Ikke-Forsørgere.*

Til en vedtægtsm. Hjælp af Kr. 1,00 svarer en fortsat Hjælp af Kr. 1,00 for Forsørgere, Kr. 1,00 for Ikke-Forsørgere.

Vel særlig under Hensyn til, at Medlemmerne for alle de 4 Paaske-helligdages Vedkommende har maattet undvære alt, hvad der hedder ekstraordinær Arbejdsløshedsunderstøttelse, har Socialministeren ved Bekendtgørelse af 7. ds. fastsat, at den fortsatte Hjælp fremdeles betales med ovenstaaende Beløb til og med 15. April 1926.

Fra og med 16. April vil den fortsatte Hjælp være at udbetale med et Beløb svarende til $^2/_3$ af den vedtægtsmæssige Understøttelse for Forsørgeres Vedkommende, og ½ for Ikke-Forsørgere. Hjælpen skal dog mindst udgøre 1 Kr. 33 Øre pr. Dag (8 Kr. for 6 Dage), saa længe det ikke overstiger, hvad Vedkommende vedtægtsmæssig har Krav paa, hvilket altsaa vil sige med nedenstaaende Beløb.

Til en veltægtsmæssig Hjælp af Kr. 3,00 svarer en fortsat Hjælp af for Forsørgere Kr. 2,00, Ikke-Forsøgere Kr. 1,50.

Til en vedtægtsmæssig Hjælp af Kr. 2,00 svarer en fortsat Hjælp af for Forsørgere Kr. 1,33, Ikke-Forsørgere Kr. 1,33.*

Til en vedtægtsmæssig Hjælp af Kr. 1,50 svarer en fortsat Hjælp af for Forsørgere Kr. 1,33, for Ikke-Forsørgere Kr. 1,33.*

Til en vedtægtsmæssig Hjælp af Kr. 1,00 svarer en fortsat Hjælp af for Forsørgere Kr. 1,00, Ikke-Forsørgere Kr. 1,00.

(* Jfr. Minimumsbestemmelsen i § 1 i Socialministeriets Bekendtgørelse af 9. Dec. 1924).

Hvad dernæst Børnetillæg og Forsørgertillæg angaar, skal vi atter

(* Jfr. Minimumsbestemmelsen i § 1 i Socialministeriets Bekendtgørelse af 9. Dec. 1924).

Fortegnelse over Roedyrkere,

som i 1926 har bestilt Arbejdskraft til Roemarkerne.

	Dyrker Areal Roer Td. Land		Ønsker Folk til Pasning af Td. Land Roer		Ønsker ialt Antal Arbejdere
	Sukker-roer	Andre Roer	Sukker-roer	Andre Roer	
Dyrkere under Nakskov Fabriken.					
Andersen, Harald, Forp, Baadesgaard, Gloslunde pr. Nakskov	46	21	37	—	6
Bay, Vilh., »Rolykke«, Købelev	50	20	40	10	8
Bachervold, Johs., Sonnagaard pr. Harpelunde	35	5	30	—	4
Bentzen, Asserstrup, Harpelunde	50	15	20	—	2
Borella, Chr., Abildtorpegaard, Nakskov	24	12	5	3	1
Boye, Ingemann, Forpagter, Læsøgaard, Vestenskov	31	14	13	7	2
Christensen, Axel, Askøgaard, Landet St.	18	—	6	—	1
Frederiksen, A., Proprietær, Skjelstrup pr. Købelev	70	25	50	15	10
Galsgaard, Chr., »Glostrup«, Købelev	40	6	21	3	4
Hansen, R., »Emb« Dannemare, Nakskov	10½	5	8½	4½	2
Hansen, P., Nakskov Ladegaard, Nakskov	60	25	35	—	5
Hansen, H. C., Inspektør, »Frederiksdal« pr. Harpelunde	114	60	50	30	11
Hansen, A., Tjørnely, Kastager	12	—	10	—	1
Henriksen »Vesterborggaard« Vesterborg	42	12	18	4	4
Jensen, N., Proprietær, »Gurrebygaard« pr. Søllested	15	5	12	5	2
Jessen, Nicolaj, Skovbøllegaard pr. Købelev St.	30	9	20	2	3
Johannessen, C., »Sæbyholm«, Søllested St.	40	30	30	10	5
Jørgensen, H. L. H., »Søllestedgaard«, Søllested St.	45	20	28	17	6
Jensen, Ernst »Søgaard«, Kappel	22	10	20	8	2
Kiær, Helgenæs pr. Nakskov	120	5	85	—	12
Kristiansen, Niels, Marienlyst i Volshave—Søllested	15	3	14	—	2
Lassen, »Pederstrup Avlsgaard«, Horslunde	30	64	12	12	4
Madsen, Fr., Vesternæs, Kappel	10	2	8	—	1
Marcussen, H. V., Meansalgaard, Tillitze	40	1½	23	1	4
Madsen, P. Ø., Skovgaard, Tillitze	30	10	8	10	3
Matzen, Halsted Kloster, Aunede	52	23	42	18	10
Nielsen, H. H., Adamsgave pr. Nakskov	42	13	30	3	5
Nielsen, Johs., »Georgstad« pr. Købelev	28	4	24	—	4
Nielsen, Fr., »Lilleskovland«, Gloslunde	6	1	6	—	1
Neergaard, Forpagter, Skeltofte, Lindet	80	20	50	15	10
Olsen, C., »Gottesgabe«, Kappel St.	40	15	30	—	4
Olsen, C., »Vinthersborg«, Kastager	100	7	50	7	8
Olsen, C., Brødebøllegaard, Nakskov	30	3	12	—	2
Ottesen, A., »Elmelund« pr. Nakskov	20	6	10	4	2
Ottesen, B., »Gertrudsminde« pr. Nakskov	19	6	6	3	1
Olsen, »Brødebøllegaard«, Nakskov	30	3	12	—	2
Pedersen, P., Bestyrer, Saunsøgaard, Nakskov	115	35	85	25	16
Rasmussen, Chr., Juuel, Arnakkegard, Ø. Karleby, Nakskov	6	3	6	3	1 Pige
Rasmussen, V., Inspektør, Fredsholm, Nakskov	80	70	44	40	12
Rasmussen H., »Pileskovgaard pr. Nakskov	8	6	5	2	1 Pige
Reventlou, Rudbjerggaard, Tillitze	77	40	37	—	5
Skebye, »Hougaard«, Horslunde	50	12	20	12	5
Skafte, H. C., »Søndertofte«, Horslunde	90	20	55	10	4
Thomsen, A., »Mageltvinggaard«, Torrig St., Lolland	30	—	24	—	3
Vilhjelm, L., Hofjm. (H. Madsen, Forv., Øllingsøg pr. Søllested)	150	28	100	20	20
Zacho, »Mariebjerg«, Harpelunde	50	20	30	10	4
Dyrkere under Maribo Fabrik.					
N. Aagesen, Christianssæde pr. Ryde	90	20	70	—	14
Kristiansen, »Landøgaard«, Rødby	44	16	40	15	6
Fridrichsen, M. W., Kjærstrup, Holeby	100	30	50	20	10
Jørgensen, Niels, Gerringe, Holeby	6	6	5	1	1
Ipsen, F., Aalstrup Landet, Landet	50	16	35	12	7
Konow, H., Gammelgaard pr. Søllested	80	40	50	—	8
Lindholm, H., Skovgaard pr. Nysted	38	12	25	5	5
Meincke, J., Haulykkegaard pr. Bandholm	35	21	22	10	4
Nielsen, Holger, Wredeslund pr. Bursø	70	8	29	4	6
Nielsen, M., Bremersvold pr. Holeby St.	120	35	110	—	18
Nyman, J., Sæddingegaard, Rødby	130	20	50	—	8
Petersen, Nebbelunde, Rødby	12	3	11	2	2
Petersen, Aage Due, Nørregaard, Rødby	50	6	16	—	2
Petersen, A., Forpagter, Maribo Ladegaard, Maribo	60	30	35	10	6
Rasmussen, M., (D. d. S) Bestyrer, Ulriksdal pr. Nysted	50	25	13	11	3
Rosen, I. V., Frihedsminde pr. Ryde	50	12	16	6	4
Rasmussen, Lars, Egehøj, V. Ulslev	13	8	4½	3½	1
Suhr, G., Inspektør, Søholt pr. Bursø	175	15	105	15	20
Skafte, H. P., »Dansted«, Rødby	60	18	14	4	4
Ziersen, A., Vilhelmshøj pr. Søllested	50	30	50	—	8

Dyrkere til Højbygaard Fabrik.

	Dyrker Areal Roer Td. Land		Ønsker Folk til Pasning af Td. Land Roer		Ønsker ialt Antal Arbejdere
	Sukker-roer	Andre Roer	Sukker-roer	Andre Roer	
Christiansen, Chr., Bjernæsgaard, Rødby	34	12	20	8	4
Christensen, H. Krogh, Forvalter, Lungholms Avlsgard, Rødby	140	4	65	4	12
Darket, G., Forpagter, Darketgaard, Rødby	50	15	10—11	10—11	4
Hansen, Søndergaard, Bjærnæs, Rødby	30	10	14	8	2
Jensen, H. P., Bestyrer, Højbygaard, Rødby	125	—	60	—	10
Kjeldsen, C. Moesgaard, Lidsø, Rødby	88	21	80	9	13
Kjeldsen, C. Moesgaard, Bindernæs, Rødbyhavn	108	15	92	15	17
Krag, Chr., Thomasminde, Rødby	16	8	12	5	2
Ploug, Chr., Lundegaard, Rødby	25	4	18	2	3
Schoppe, H. C., Lykkenssæde, Rødby	18	6	6	2	1
Sørensen, V., Forpagter, Saxfjed, Rødby	50	20	15	6	3

Dyrkere under Sakskøbing Fabrik.

Arildsen, A. P., Radsted pr. Sakskøbing	7	3	7	1	1
Buxbom, A., Radsted, Sakskøbing	5½	3	6½	—	1
Bech, N. K., Forvalter, Rodsnæs pr. Sakskøbing	60	40	20	10	4
Brandt, Toftekjærgaard, Vigsnæs, Guldborg L.	10	7	10½	3½	2
Clausen, Jørgen, Reersøgaard, Sakskøbing	14	4	7	—	1
Hansen, Fr., Hejrede, Sakskøbing	6	4	6	1	1
Hansen, Friis, Forneby pr. Maribo	8	3	6	—	1
Hasling, Chr., Radsted pr. Sakskøbing	5	4	5	2	1
Haugerwiltz, Rosenlund, Sakskøbing	35	33	20	—	3
Høj, R., Proprietær, Skaarupgaard, Nysted	25	16	9	4	2
Ipsen, Idalund pr. Grænge	60	20	25	20	6
Jensen, O., Nørregaard pr. Sakskøbing	75	25	45	15	10
Jessen, A. G., Nielstrup pr. Sakskøbing	70	50	25	15	8
Jensen, Majbølle, Guldborg L.	7	3	6	1	1
Kold-Petersen, Edv., Knuthenborg Avlsgaard pr. Bandholm	35	20	30	—	5
Kamper, Hans P., Slemminge pr. Sakskøbing	7	—	7	—	1
Larsen, Anton, Stibanken pr. Ryde St.	10	4	10	—	1
Lindholm, E., Forpagter, Bødkergaarden pr. Nysted	14—15	16	4—5	6	2
Larsen, A. P. Radsted, Sakskøbing	9	1½	5	1½	1
Meyer-Krogh, Berritzgaard pr. Sakskøbing	50	25	15	10	4
Nielsen, Bestyrer, Aggerup, Sakskøbing	60	20	40	10	6
Nielsen, Hans Peter, Gaardejer, Vaabensted pr. Sakskøbing	6	1	5	—	1
Nyman, Bern., Taars pr. Sakskøbing	8	2	6	—	1
Nyman,, L. M., Rørbæk, Sakskøbing	9	3	6	—	1
Olesen, Anna, Kraarup pr. Maribo	6	5	5	3	1
Pedersen, Søborg, Udstolpe, Sakskøbing	14	2	8	1	1
Pedersen, M. P., Fælleseje pr. Sakskøbing	35	15	22	10	4
Pilemand, Arnold,, Proprietær, Flintinge Langgaard, Flintinge	27	15	17	10	3
Rasmussen, Forpagter, Vigsnæs pr. Sakskøbing	6	2	6	2	1
Rasmussen, R., Orebygaard, Sakskøbing	55	30	16	8	4
Rasmussen, Fritz, Havmosegaard, Vigsnæs, Guldborg L.	27	3	15	—	2
Romme, Kr., Udstolpe, Sakskøbing	4	4½	4	2½	1
Thomsen, Chr., Bestyrer, Hardenberg Avlsgaard, Sakskøbing	120	40	60	40	18
Vilther, Jørgen, Nymanngaard, Radsted, Sakskøbing	12	5	8	—	1

Dyrkere til Nykøbing F. Fabriken.

Ahlefeldt-Laurvig, Fr., Bellingegaard, Egebjerg	15	25	3	3—4	1
Bjerregaard, C., Elkenøre, Sdr. Ørslev	12	11	4	2	1
Danielsen, J. L., Skovby, Nørre Alslev	12	10	7	7	2
Fredskild, P., »Ludvigsgave«, Gedser	46	16	28	8	6
Foged, P., Carlsfeld, Stubbekøbing	15	15	15	15	3
Graa, Rasmus, Elkenøre, Sdr. Ørslev	3	9	3	3	1
Grandian, V., Vennerslund, Guldborg F.	108	32	108	24	20
Grønnegaard, M., Corselitze, Egebjerg St.	35	45	23	37	11
Hastrup, H., for F. Tesdorpf, Ourupgaard, Nykøbing F.	200	80	120	60	30
Hastrup, H., for F. Tesdorpf, Ourupgaard, Nykøbing F.	70	40	32	16	8
Hastrup, H., for F. Tesdorpf, Ourupgaard, Nykøbing F.	78	42	28	14	7
Hansen, Rasmus, Elkenøre, Sdr. Ørslev	6	9	3	3	1
Hesselund, O., Fiskebækgaard, Fiskebæk	8	6	5	3	1
Jacobsen, Bestyrer, Aalholm Ladegaard, Nysted	120	48	60	24	14
Jensen-Houdrup, P., Elkenøre, Sdr. Ørslev	2½	10	6½	—	1
Jørgensen, C. A., Lidstrup Skovgaard, Tingsted	12	18	8	10	2
Jørgensen, Johannes, Best. for Propt. Rasmussen, Lundbygaard, Nr. Alslev	9	16	9	3	2
Lange, Jes, Engsgaard, Orehoved	8	6	4	2	1
Larsen, O. W., Gedsergaard, Fiskebæk	104	40	90	40	18

gøre opmærksom paa, at denne i Tiden til og med 31. Marts 1926 androg henholdsvis 45 Øre pr. Barn pr. Dag og 1 Kr. pr. Familie pr. Dag, men i Tiden fra 1. April 1926 andrager den tilsvarende Hjælp kun 39 Øre pr. Barn pr. Dag og 60 Øre pr. Familie pr. Dag.

Paa den dertil givne Foranledning skal vi henlede Afdelingernes Opmærksomhed paa, at saafremt der for nogle Kommuners Vedkommende maatte findes Anledning til at klage, fordi den eller de paagældende Kommuner ikke vil udbetale de ovenomhandlede Beløb, da maa paagældende Afdeling selv foranledige Klage indsendt over Forholdet til Amtmanden for det Amt, vedkommende Kommune er beliggende i.

Med kammeratlig Hilsen

Sofus Westergaard.
Carl Broløs.

Ude og hjemme.

Arbejdernes Fællesorganisation i København har besluttet at etablere Arbejdshvile hele 1. Maj-Dagen.

* * *

Arbejdsløsheden har atter i den forløbne Uge vist at være paa Retur. 4544 Mand har opnaaet Beskæftigelse, deraf ca. 300 Landarbejdere.

Vi har herefter 56,121 Arbejdsløse.

* * *

Den internationale Minearbejderkomité har i Overværelse af Delegerede for de engelske Minearbejdere enstemmigt vedtaget en Resolution, hvori den erklærer sig solidarisk med de engelske Minearbejdere og i fornødent Fald er rede til at træffe Forholdsregler til at forhindre Udførsel af Kul til England .

* * *

Halvdelen af Bugsermandskabet i New Yorks Havn, ialt 3000 Mand, har etableret Strejke for at hæve Lønningerne og regulere Arbejdstiden.

* * *

Det lysner atter paa den engelske Kulkonflikts overskyede Himmel; det synes, som Premierminister Baldwin skal have Held med sit Forsøg paa at klare Situationen.

De engelske Mineejere er nemlig under Baldwins Paavirkning gaaet ind paa Minearbejdernes Krav om en Landsoverenskomst.

Onsdag den 21. mødes Parterne til Forhandling.

* * *

Paa Grund af Uenighed mellem Roedyrkere og Fabrikker bliver der ikke dyrket Sukkerroer i Sverrig i Aar. Resultatet er blevet, at man maa importere Raasukker for ca. 30 Mill. Kr. De skaanske Baner er som Følge af Krisen stillet i en yderst alvorlig Situation, da alle Roetransporter jo bliver indstillet.

Fra Afdelingerne.

Udby Afdeling
afholdt Generalforsamling paa Jerslev Hotel Lørdag den 3. April. Hjalmar Jensen afgik som Formand, Til Formand blev valgt Rich. Sørensen, Kjelleklinte Mark, Svebølle. Som Kasserer genvalgtes Jens Larsen.
Søndag den 25. April Kl. 4 Eftm. afholdes offentligt Møde paa Jerslev Hotel. Som Taler kommer Sekretær Wilh. Rasmussen, der samtidig fremviser Lysbilleder. Efter Mødet Fællesspisning af medbragte Madkurve. Derefter en gratis Svingom. Alle Omegnens Partifæller indbydes. Mød nu op, Kammerater!
Bestyrelsen.

Sæby-Buerup Afdeling
afholdt forleden ordinær Generalforsamling. Som Formand genvalgtes Chr. Larsen, Langemark, Kontrolbestyrer Carl Jensen, Buerup. Samtidig meddeles, at fra 1. Juli betales atter Indskud for ny indmeldte Medlemmer. **Chr. Larsen.**

Stillinge Afdeling
afholder offentlig Salonpræmieskydning Søndag den 25. April i Keldstrup. Skydningen begynder Kl. 10 Fm. Efter Skydningen Bal for Foreningens Medlemmer. Omliggende Afdelinger indbydes.
Erik Hansen.

Tune Afdeling.
Da Oluf Christiansen er blevet syg, er Regnskabet overgivet til undertegnede. Kontingentet modtages af samme. Husk Ekstrakontingentet, det er 2 Kr. 25 Øre pr. Medlem, som skal være betalt inden 1. Maj.
Niels Larsen.

Fuglede Afdeling.
Halvaarlig Generalforsamling afholdes Søndag den 18. April. Alfred Petersen, Flinterup, valgtes til Forne bør sørge for at cmfywpshrdlun mand. Det vedtoges at opfordre Medlemmerne til at agitere for Tilgang. Foreningens Medlemmer bedes huske, at vi maa betale vort Kontingent rettidigt, naar vi er bestemt med vort Kontingent, saa kan vi igen faa vor Understøttelse bestemt. **Hans Johansen.**

Smørum Afdeling
afholder sin ordinære Generalforsamling paa Smørum Kro Lørdag den 24. April Kl. 7½, hvortil alle Afdelingens Medlemmer indtrængende anmodes om at møde, da Dagsordenen foruden de sædvanlige Punkter indeholder meget vigtige Meddelelser vedrørende Organisationen og Medlemmerne. Bestyrelsen bedes møde

Skibby Afdeling
afholder ordinær Generalforsamling paa Skibby Kro Søndag den 2. Maj Kl. 7 Aften. NB. Hvis der er Medlemmer, som ønsker Arbejde ved Roedyrkning paa Selsø Hovedgaard, kan de faa det ved Henvendelse til Julius Sørensen, Skuldelev, helst saa hurtigt som muligt. Saa møder vi altsaa i Skibby den 2. Maj, da der er vigtige Ting paa Dagsordenen.
Bestyreslen.

Jægerspris Afdeling
afholder Generalforsamling Søndag den 25. April Kl. 2 Eftm. hos Peter Svendsen. Mød nu op den 25. April!
Peter Svendsen.

Dyrkere til Nykøbing F. Fabriken. (Forts.)	Dyrker Areal Roer Td. Land.		Ønsker Folk til Pasning af Td. Land Roer		Ønsker ialt Antal Arbejdere
	Sukker-roer	Andre Roer	Sukker-roer	Andre Roer	
Nielsen, Kr., Skovlund, Eskildstrup	10	6	5	—	1
Nyholm, L., Vestergaard, Stubbekøbing	20	18	10	7	2
Overgaard, J., Vilhelmsdal, Guldborg L.	40	20	14	6	3
Olsen, P., Fuglsang Avlsgaard, Flintinge	55	50	40	?	6
Palle, L. R., Elkenøre, Sdr. Ørslev	12	12	5	1	1
Petersen, Viggo, Landbogaard, Frejlev	12	3	4	1	1
Rasmussen, O. Sundvedgaard, Guldborg F.	21	22	6	8	2
Richelieu, Louis de, Valnæs, Nørre Alslev	70	40	30	10	5
Kjeldgaard, J. Kr., for Ad. Tesdorpf (Frisenfeldt)	82	3	50	3	10
Larsen for Ad. Tesdorpf, Boderupgaard, Eskildstrup	80	10	60	4	8
Nielsen, S., for Ad. Tesdorpf, Pandebjerg, Nykøbing F.	35	40	17	18	5
Clausen for Ad. Tesdorpf, Ny Kirstinebjerg, Nykøbing F.	70	70	20	—	4
Dyrkere til Stege Fabrik (Møen—Sydsjælland).					
Christiansen, Hans J., Dame, Askeby	4	1	2	—	1
Hansen, Bendt, Gaardejer, Bjergholm pr. Mern	7	5	5	—	1
Hansen, J. C., Grønsund Færgegaard, Askeby	6	2	4	1	1
Hasling, Johan, »Frederikseje«, Herlufmagle St.	40	26	20	16	6
Hellerud, A. C., Bestyrer, Beldringe Avlsgaard, Præstø	20	50	20	30	7
Hemmingsen, Anders Jørg., »Møllebjerggaard«, Dame pr. Askeby	5	4	5	—	1 Dansk
Henriques, Verner A., »Landsledgaard«, Stege	36	15	21	8	4
Høj, L. P. H., »St. Masnedøgaard«, Masnedsund	30	5	4—5	½	1
Jensen, Lauritz, Gaardejer, Pollerup-Hougaard, Stege	6	3	4	—	1
Jensen, Forpagter, »Petersgaard« pr. Langebæk	35—40	25	28	20	3—4
Jespersen, A., Rønnebæksholm, Næstved	104	16	52	8	10
Jørgensen, P., Forvalter, »Liliendal Avlsgaard pr. Mern	80	40	40	20	10
Jørgensen, J. P., Vollerupgaard, Askeby, Møen	12	2	6	—	1
Jørgensen, Henry, Dame, Askeby	6	3	5	—	2
Kristensen, N., Bestyrer, Lekkende Avlsgaard, Mern	45	60	25	30	8
Larsen, H. V., Inspektør, »Stensbygaard«, Stensved	90	—	10	—	2
Larsen, C., »Høvdinggaard«, Mern	70	50	30	10	6
Lind, P., »Iselingen«, Vordingborg	60	30	60	12	11
Madsen, Jens Jørg., Keldby, Stege	10	4	7	2	3
Nielsen, O. Svarre-Klosterskov, Stege	24	31	19	24	6
Nøhr, N. P., Dame, Askeby	3	2	2	—	1
Schavenius, Klintholm, Borre, Møen	72	40	34	29	10
Wedel-Wedelsborg, Jungshoved, Præstø	40	15	10	15	4
Dyrkere under Vestsjællands Fabrik.					
Abel, K., Gaardejer, gl. Lellingegaard, Lellinge St.	25	35	10	15	2
Boserup, Poul, Saltofte pr. Svebølle	50	40	30	20	6
Bøttern, Kai, Forpagter, Sandlynggaard pr. Vedde	35	5	25	5	4
Dahl, Paul, Godsejer, Holbæk Slot Ladegaard, Holbæk	10	60	10	45	9
Dam-Larsen, H., Ny Lellinge pr. Lellinge	40	20	40	—	7
Davidsen, P., Egholm Hovedgaard pr. Skibby	54	6	54	—	10
Fabricius, H., Gjerdrup, Skelskør	22	18	20	—	4
Faye, Aage, Godsejer, Birkendegaard, Værslev	60	55	30—40	10	8
Hansen, N. P., Axelholtgaard, Tølløse	12	3	12	3	2
Horn, Carl, Croneshvile pr. Slagelse	15	35	10	15	4
Holstein, Lensgreve, v. J. P. Thrane, Rude Møllegaard, Rude	20	50	20	—	3
Kornerup, Hertel S. P., Nyvang pr. Holbæk	5	33	5	13	3
Lawaetz, Falkensteen pr. Sludstrup	41	10	28	—	8
Luun, Viggo, Inspektør, Dorthealyst, Knabstrup	35	26	25	10	4
Lippenthin, Svend, Svinningegaard pr. Svinninge	30	30	30	10	7
Prahl, I., Lerchesminde, Værslev St.	30	30	30	—	4
Petersen, P., Kjeldgaard, Ringholm, Nykøbing Sj.	20	10	10	5	2
Riisberg, Harrested pr. Hyllinge	8	46	2	10	2
Schwensen, J. Traugodt, Arnakke, Svinninge	50	20	30	8	4
Steenberg, W., Sorø St. Ladegaard, Sorø	20	35	10	10	2
Valentiner, J., Varebæksgaard pr. Kjøge	30	25	20	20	6
Warming, Joh., Johannesdal pr. Slagelse	12	9	24	—	3
Dyrkere under Assens Fabrik.					
Arkning, Axel, Fænøgaard, Middelfart	10	36	30	—	6
Juhl, J. O., Forpagter, Valdemar Slot, Troense	40	20	30	10	6
Samsøe, Barløseborg pr. Assens	15	20	6	7	2
Schourup, W., Forpagter, Brahesholm, Rørmosehus	80	20	80	—	10
Simonsen, Karl, Aksmosegaard, Ebberup	12	1	6	—	1
Storm, Jens, Bøgebjerggaard pr. Sandager	15	10	17	—	2

Dyrkere under Odense Fabrik.	Dyrker Areal Roer Td. Land.		Ønsker Folk til Pasning af Td. Land Roer		Ønsker ialt Antal Arbejdere
	Sukkerroer	Andre Roer	Sukkerroer	Andre Roer	
Bernth, Johan, Hollufgaard pr. Odense	29	36	10	10	2
Daril, C., Ørritslevgaard, Otterup	42	28	25	15	4
Hansen, L., Lammehauge pr. Ringe	30	26	9	9	3
Langkilde K., Bramstrup, Højby	66	40	29	17	6
Ludvigsen, Forp. v. Forv. J. Kornerup, Schelenborg, Marotfte	10	45	3	22	4
Madelung, P., Madelung, C. A., Taarnborg pr. Korsør	40	65	40	—	6
Muckadell, D., Schaffalitzky de, Rynkebygaard pr. Ringe	30	40	15	20	6
Plougheld, M., Amagergaard pr. Langesø	15	21	8	7	3
Poulsen, M., Proprietær, Mariendal pr. Skamby	40	5	30	—	4
Østerby, Rasmus, Forpagter, Sandagergaard pr. Guldbjerg St.	15	15	10	—	2
Dyrkere under Sønderjylland og Koldingegnens Dyrkerforeninger.					
Andersen, Jens, Elstrup, Als	5	6	—	—	1
Andersen, P., Mommark	4	2½	4	½—1	1
Gjørding, Varmarkgaard, Varmark	25	16	25	16	8
Hansen C., Best. for Fru J. Schrøder, Fuglsanggd. pr. Hejsager	30	15	25	10	4
Have, S., Vissingsminde, Lunderskov	8	40	8	4	2
Finnemann, J., Højvang, Fjeldstrup	—	10	—	4	1
Hemmingsen, N., Slanggaard pr. Sommersted	?	?	?	?	?
Karsloft, Thomas, Raade pr. Øsby	18	7	18	2	2
Knudsen, J. M., Kalmagaard, Marstrup	15	4	8	1	1
Mackeprang, M. C., Forpagter, Saadrup, Farris	20	14	16	8	4
Madsen, P., Hardtsminde pr. Ødis	10-12	20	12	20	3
Ravn, Holger, Sjølundgaard pr. Sjølund	8	20	8	14	3
Rudbeck, Højstrup pr.Øsby	20	6	20	6	3
Schultz, Kokjærgaard, Christiansfeld	8	15	6	—	1
Simonsen, E., Forpagter, Flovtgaard, Øsby	18	6	14	—	2
Stolberg, Asmus H., Jestrup pr. Tandslet	4	8	4	2	1
Stenum, Chr., Hjarup, Kolding	2	10	2	4	1

Arbejdsgivere, som ønsker Arbejdskraft til Pasning af Foderroer i 1926.

Sjælland og Møen.	Vil dyrke Td. Land Foderroer	Mangler Arbejdskraft til Td. Land	Ønsker ialt Arbejdere
Bruun de Neergaard, Skjoldnæsholm, Jydstrup	56	26	4
Egede, M. C. K., Vemmetofte, Fakse	60	34	6
Rønholdt, A., Gaunø Hovedgaard, Næstved	75	35	4
Spang, J., Godsinspektør, Knudskovgaard, Vordingborg	30	10	2
Teisen, S., Vognserup, Regstrup	60	30	4

Arbejdsgivere, som ønsker Arbejdskraft til Malkearbejdet.

Lolland-Falster.			Ønsker Antal Malkepiger
Grandjean, Vennerslund, Guldborg F.	—	—	3
Grønnegaard, Corselitze, Egebjerg F.	—	—	2
Hansen, J., Hasagergaard, Maribo	—	—	1
Larsen, O. W., Gedsergaard, Fiskebæk	—	—	1
Lassen, Pederstrup Avlsgaard, Horslunde	—	—	2
Olsen, Vintersborg, Kastager	—	—	1
Reventlow, Rubjerggaard, Tillitze	—	—	1
Tesdorph, Ad., Boderup, Eskildstrup	—	—	3
Sjælland og Møen.			
Gudme, B., »Koppelkær«, Storehedinge	—	—	2
Larsen, H. O., Stensbygaard, Stensved	—	—	3
Lawaetz, Holmegaard, Olstrup	—	—	2
Lind. Iselingen, Vordingborg	—	—	2
Moltke, Egelykke, Stege	—	—	1
Rønholdt, Gaunø Hovedgaard, Næstved	—	—	1
Spang, J., Oregaard, Vordingborg	—	—	2
Spang, J., Rosenfeldt, Vordingborg	—	—	4
Tuxen, Marienborg, Stege	—	—	2

Skamstrup Afdeling
afholder ordinær Generalforsamling Lørdag den 24. April Kl. 7½ paa Mørkøv Hotel, hvor Dagsordenen vil blive bekendtgjort. Mød nu godt op, da Generalforsamlingen er beslutningsdygtig uanset de mødtes Antal. **Marius Hansen.**

Tureby Afdeling.
Ordinær Generalforsamling afholdes paa Hotel Tureby Lørdag den 24. ds. Kl. 7½. Valg af ny Formand og Eventuelt. Medlemmerne bedes møde talrigt. **A. Petersen.**

Fællesorganisationen for Fuglebjerg og Omegn
afholder Bal i Sneslev Forsamlingshus Søndag den 2. Maj Kl. 7. Alle Medlemmer med Husstand under 18 Aar har Adgang. God Musik.
Chr. Christensen.

Fællesorganisationen for Fuglebjerg og Omegn
afholder Generalforsamling paa Hyllinge Hotel Søndag den 9. Maj Kl. 2½. Forretningsudvalget bedes møde Kl. 1½. **Chr. Christensen.**

Hastrup-Særløse Afdeling
afholder Møde paa Hotel Hvalsø Lørdag den 24. ds. Kl. 7½ Aften.
Dagsordenen vil blive bekendtgjort paa Mødet. Alle Medlemmer bedes møde. **Hans A. Petersen.**

Hellested Afdeling
afholder Generalforsamling i Hellested Forsamlingshus Lørdag den 24. April Kl. 7 Aften. Dagsorden: 1) Forhandlingsprotokollen. 2) Regnskabet. 3) Forskellige Valg. 4) Eventuelt. Alle Medlemmerne bedes møde. **Niels J. Christiansen.**

Sengeløse Afdeling
afholder sin ordinære Generalforsamling Lørdag den 24. ds. i Forsamlingshuset i Sengeløse. Dagsordenen bekendtgøres paa Mødet. Mød nu op, Kammerater, da der er mange Ting, som skal behandles igen; ingen maa blive hjemme. **L. P. Nielsen.**

Ørsted og Omegns Afdeling.
Paa Grund af indtrufne Omstændigheder afholdes Generalforsamlingen Onsdag den 28. April Kl. 7½ Aften hos Ole Pedersen, Brordrup, i Stedet for Torsdag den 29. April.
Hans Hansen.

Samsø Afdeling
afholder Generalforsamling Bededag den 30. ds. Kl. 4 Eftm. paa Flinchs Hotel. Dagsorden: Regnskabet for sidste Halvaar fremlægges. Valg af Bestyrelse og Eventuelt. **Mouritz Hansen.**

Regstrup Afdeling
afholder ordinær Generalforsamling Søndag den 2. Maj paa Maarsø Kro Kl. 6 Aften, hvortil alle Medlemmerne bedes møde. Efter Generalforsamlingen Bal og Pakkefest, hvortil Pakker modtages med Tak af Bestyrelsesmedlemmerne.
Oskar Møller.

Kundby Afdeling
afholdt Generalforsamling den 16. April. Herman Henriksen, Kolonien, valgtes til Formand og Arthur Thomsen valgtes til Kasserer.
Jens Kristian Hansen.

Tegnings-Skema for Sæsonarbejdere 1926.

Undertegnede Arbejder ønsker at paatage sig

Lugning og Optagning af ..... Td. Ld. Roer

i 1926 til de efter derom mellem Landarbejderforbundet og modstaaende Arbejdsgiverorganisationer gældende Overenskomster, og i Henhold til Udvalgets Vilkaar, med hvilke jeg er bekendt og herved i et og alt tiltræder.

Jeg er saaledes indforstaaet med, at jeg for at komme i Betragtning maa være vant til Landbrugsarbejde og tidligere at have udført Roearbejde (Lugning og Optagning) saaledes, at jeg er i Stand til at udføre Roearbejdet rettidigt og tilfredsstillende, ligesom jeg hæfter for Rigtigheden af de af mig nedenfor givne Oplysninger, samt at jeg, saafremt jeg inden den i Udvalgets Vilkaar fastsatte Tid fra Udvalget modtager Meddelelse om, at mit Tilbud paa Pasning af Roer er antaget, er forpligtet — paa samme Maade som om Kontrakt var oprettet — til at udføre Pasningen af ovennævnte Roeareal paa den eller de Gaarde, som af Udvalget bliver mig anvist.

Det bemærkes, at jeg dog helst ønsker Arbejdet paa .....

.....

(Følgende **5** Spørgsmaal **skal** besvares:)

I foregaaende Aar har jeg været beskæftiget ved Lugning og Optagning af Roer:

1) I 1923 lugede og optog jeg ..... Td. Land Sukkerroer og ..... Td. Land andre Roer hos

.....

(Arbejdsgiverens Navn og Adresse.)

2) I 1924 lugede og optog jeg ..... Td. Land Sukkerroer og ..... Td. Land andre Roer hos

.....

(Arbejdsgiverens Navn og Adresse.)

3) I 1925 lugede og optog jeg ..... Td. Land Sukkerroer og ..... Td. Land andre Roer hos

.....

(Arbejdsgiverens Navn og Adresse.)

4) Jeg er Medlem af ..... Afdeling af ..... Forbund og har Medlems-Nr. .....

5) Er Arbejderen villig til i Tiden mellem Lugning og Optagning at udføre Arbejde hos Arbejdsgiveren paa overenskomstmæssige Vilkaar? .....

....., den ..... 1926.

Navn: .....

Nøjagtig Adresse: .....

Poststed: .....

Bemærk! Dette Skema kan **kun** udfyldes af saadanne, som er i Stand til at rejse til de sukkerroedyrkende Egne og paatage sig Roearbejde og som **i et af de sidste 3 Aar** har været besgæftiget ved Lugning og Optagning af Sukkerroer og passet ca. 5—6 Td. Land eller tilsvarende andre Roearealer paa et Aar.

Skemaet skal udfyldes nøjagtigt og paaføres nøjagtigt Navn og Adresse og indsendes **snarest** til Udvalgets Sekretær **S. Christensen, Museumsgade 5, Maribo.**

1) Er Du gift? .....

2) Ønsker Du Roearbejdet paa Egnen, hvor Du er bosiddende? .....

eller

3) ønsker Du, at vi skaffer Dig Bolig i den Egn, hvor Du skal have Roearbejdet, i saa Tilfælde, hvormange Børn? .....

4) Er det en Betingelse for, at Du tager Roearbejdet, at Du faar Kost og Logi paa Gaarden, hvor Du skal arbejde? .....

Det er ingen Udgift

at købe Richs til 20 Øre

-tværtimod

Se her!

De sparer mere end det dobbelte af Varens Pris ved at blande Kaffen med RICHs.

hvis		og hvis	
1/8 kg Kaffe koster	63 Øre	1/8 kg Kaffe koster	75 Øre
og		og	
1/8 kg RICHs „	20 Øre	1/8 kg RICHs „	20 Øre
saa koster		saa koster	
1/4 kg Kaffe m. RICHs medens	83 Øre	1/4 kg Kaffe m. RICHs medens	95 Øre
1/4 kg Kaffe vilde koste	125 Øre	1/4 kg Kaffe vilde koste	150 Øre

altsaa sparet

42 Øre henholdsvis 55 Øre

ved en RICHs til 20 Øre

Der er et Billede til Børnene i hver stor Pakke RICHs

100 Aars Erfaring borger for Richs Kvalitet.

Vil De ud?

Ved De, at *Canada* byder Dem gunstige Chancer

at den canadiske Regering har en særlig Plan for Familier med Landbrugserfaring.

at De paa rette Aarstid kan rejse til sikret Arbejde.

at Canadian Pacific har de største og eleganteste Baade paa Canada og den bedste Togtjeneste i Canada?

Skriv til Generalagenturet, Afd. 60

CANADIAN PACIFIC

Raadhuspladsen 47, København B.

3000 Kr.

i Bifortjeneste

aarlig opnaas let af unge Mænd med gode Salgsevner og stor Bekendtskabskreds. Opl. og Prøve gratis mod Porto. Specialmagasinet, Box 227, København B.

TUNGHØRE

Hvorfor vil De ikke være hørende naar De kan blive det ved Hjælp af de amerikanske Høreapparat „Acousticon"

Bæres skjult. Indstilles i 6 Styrkegrader. Ingen Bilyde. Bruges af over 1/2 Million Tunghøre. 5 Aars Garanti. Gratis paa Prøve. Anbefales af talrige Læger. Forlang Katalog og Anbefalinger.

Ny Model med Regulator Kr. 125.— Øremassage-Apparatet „Massacon" standser Susen og Spektakel for Øren og ophjælper Hørelsen. Udlejes paa Prøve. „Acousticon" er indlagt i over 200 danske Kirker. Køb ikke Efterligninger

W. DEMANT

Frederiksberggade 23, København B.

Ældste Firma med elektriske Høreapparater

SKANDINAVIEN AMERIKA LINIE

Eneste direkte Ruter fra København til

Amerika og Kanada

S/S „United States" fra København til Halifax (Kanada) og New York den 29. April.

S/S „Hellig Olav" fra København til Halifax (Kanada) og New York den 7. Maj.

Ingen Pasvisering til Kanada.

Ved Ankomsten til Halifax og Winnipeg vil Liniens egne Repræsentanter være til Stede for at modtage Passagererne og være dem behjælpelige.

Nærmere Oplysninger ved Henvendelse til

Passager-Afdelingen,
Kongens Nytorv 8. (Telf. 4700.)

Gods-Ekspedition er i Kvæsthusgade 9 B. Telf. 6300.

Køb iaar

15½ % Tysk Kalksalpeter

— nyeste og billigste Salpetergødning —

fremstillet paa de verdenskendte store tyske Ammoniakværker.

Forlang Tilbud hos vore Forhandlere.

— tør og fin —
— let at udsaa paa Bredsaamaskine —
— fine, lufttætte Specialsække. —

DET DANSKE
GØDNINGS- KOMPAGNI.

Ryg
FLAG
hver Dag
en FLAG Dag!

Gratis og franco
sendes vor Ill. Katalog over hyg
einiske Sanitetsvarer, Gummivare
intr. Bøger og Postkort, event Pr
Forlagscentr., Box 201. Københ.

Husmandsbrandkassen for Danmark

(130,000 Medlemmer. 1100 Mill. Kr. Forsikringssum).

I **Bygningsafdelingen** optages: med blødt Tag alle Ejendomme paa Landet, naar Forsikringssummen ved Indtegningen ikke overstiger 30,000 Kr., med blandet Tag, naar den ikke overstiger 40,000 Kr., og med haardt Tag, naar den ikke overstiger 50,000 Kr.

I **Løsøreafdelingen** optages: Løsøre saavel i Købstæder som paa Landet

I **Tyendeafdelingen** optages: Tyendeejendele uden Hensyn til, hvor disse befinder sig i Danmark.

Moderate Præmier. Kulant Behandling. Hurtig Afregning.

Nærmere Oplysninger faas ved Henvendelse til Distriktsforstanderne, Sognetillidsmændene eller til Hovedkontoret, Gl Kongevej 5, Kbhvn. B Telf. 5150

Gratis og franco
sender vi vort store illustr. Pragt-Katalog over alle Slags hygieiniske Varer, interessante Bøger, Kort etc
Omega Importen, København B

H. Wilsons Gummivare-lager. Gothersg. 12. Kbh. K.
Fører altid 1. Kl.s Varer
Forl. Katal. Palæ 1267 y.

KUN 8 DAGES REJSE DANMARK—AMERIKA
VERDENS **STØRSTE** OG **HURTIGSTE** DAMPERE
Daglig Afgang undt. Søndag til Canada og Amerika. — Enest. Bekvemmeligh og Behandling. — Billige Billetpriser — Rejsehaandbog gratis. — Bill Bill tpriser til Afrika, Australien og Sydamerika Alle Oplysninger etc. erh af
Liniernes Generalagent: C. MOGENSEN. Nyhavn 1, København K.

Interessante Bøger.

1. **Forholdet mellem Mand og Kvinde,** ca 200 Sider. Glimrende skrevet Bog for Mand og Kvinde. Kr. 1,85.
2. **Venus i Pelsen.** En letsindig ung Pige. Kr. 0,75.
3. **Kærlighedens Sejr.** En Bog om Kærlighed. Kr. 0.75.
4. **Lægeraad og Anvisninger.** Efter kendte Lægers Værker. Kr. 0,75.
5. **Mandens o. Kvindens Slægtsliv.** Belærende, med anatomiske Billeder. Kr. 2,50.
6. **Kærlighedens Mysterier.** Om Kærlighed og dens Mysterier. Kr. 0.75.
7. **Kærlighedslivet og Sundheden.** Af Dr. Anton Nystrøm. Vejl. i kønslig Sundhedslære. Kr. 3,00.
8. **Franske Billeder.** En pikant Samling Billeder med Tekst. Kr. 1,00.
9. **Den lille Ungkarlebog.** Pikante Billeder med Tekst. Kr. 0.75.

Priserne er + Porto. Ordrer over 7 Kr. er portofrit.
Frimærker modt. som Betaling.
Det er tilstrækkeligt at anføre Bøgernes Nr. paa Bestil sedlen.

10. **Albertinebogen.** Pikante Billeder med Tekst. Kr. 0 65.
11. **Livets Hemmeligheder.** Af Dr. Eberhard. Omh. alt, hvad voksne Mænd og Kvinder bør vide. Kr. 1,00
12. **Hvad Kvinder vil.** Moderne, pikant Roman. Ca. 400 Sider. Kr. 3,50.
13. **Den myrdedes Øjne.** Spændende Kriminalroman. Kr. 1,00.
14. Ægte franske Fotografier. Serie A 12 Stk. Kr. 1,50. Serie B 12 Stk. Kr. 1.50.
15. Pikante Postkort „Salon de Paris", 12 Stk. Kr. 3,00.
16. Franske intime Fotografier. 12 Stk. Kr. 4,00.
17. **Kongelig Kærlighed** Pikant Lekture i 4 Kæmpebind. Pris for alle 4 Bd. Kr. 1,65.
18. **Dekameron.** Disse 100 berømte, pikante Historier fra Middelalderen i 10 Bind med mange Illustrationer. **Komplet Udgave** Pris Kr. 7,50.
19. **En falden Kvindes Skriftemaal.** Gribende og sandfærdig Skildring. Kr. 3,00
20. **En anstændig Hustrus Dagbog.** Kr. 3,00.
21. **Tusind og een Kvinde.** Gribende Roman. Kr. 3 00.
22. **Cassanovas galante Eventyr.** Kr 4 00.
23. **Kvinden og Kønslivets Hygiejne.** Af Dr. A Debay. Populær videnskabelig Bog for modne Kvinder. Kr. 4,50.
24. **Hvad alle unge Kvinder bør vide.** Af E. Duffey. Skrevet af en Kvinde om og til Kvinder. Pris Kr. 3,00.
25. **Ægteskab uden Børn.** 0,60.
26. **Christianshavnertøsen.** Gribende Roman om en fattig ung Pige. Kr. 1,25.
27. **Draga Maschin.** En Kurtisane paa Kongetronen. Pris Kr. 3,00.
28. **Cleo de Merode.** En Danserindes Lykkedrøm. Kr. 2,00.
29. **Fru Potifar.** Pikant Roman. Kr. 1,00.
30. **Eva efter Syndefaldet.** Pikant Roman. Kr. 1.00.
31. **Cigarpigen.** Pikant Roman. Kr. 1.00.
32. **Langeliniepigen.** Pikant Roman. Kr. 1,00.
33. **Da Fruen fik Massage.** Pikant Roman. Kr. 1,00.
34. **Hotel „Amor".** Pikant Roman. Kr. 1,00.
35. **Hvad der skete i Badehuset.** Pikant Roman. Kr. 1,00.
36. **Hvorledes begrænses Børnefødslerne?** Kr. 1,00.
37. **Mine Oplevelser som nøgen Model.** Sandfærdig Skildring om en ung Piges Oplevelser som Model. Kr. 1,50.
38. **Hvorledes jeg blev Skøge.** En prostitueret Kvindes Bekendelse og Oplevelser. Kr. 1,50
39. **Kvinden og Forplantningen** Hvad alle Kvinder bør vide. Kr. 0,50.
40. **Elskov og Kønshygiejne.** 0,75.
41. **Livets Love og Hemmeligheder.** Ikke for Børn. Kr. 0,75
42. **Elskovslæren** eller „Lad os elske hinanden". Kr. 0,75.
43. **Elskov, fri Kærlighed,** Forlovelse og Ægteskab, Kønssygdomme og Lægeraad. 0,75.
44. **Kvindens Kønsmoral** for den modne Alder. Kr 0,75.
45. **Nødvendige Lægeraad for Nygifte.** Kr. 0,75.
6. **Kærlighed og Sundhed.** Raadgiver for Elskende, Forlovede og Nygifte. Kr. 1,25.
47. **Kærlighedens ABC,** med anatomiske Billeder. Kr. 0,75.
48. **Kvindelige Modeller.** En pikant Samling Billeder. Kr. 0,75
49. **Ikke for Damer.** Interessant. Kr. 1,50
50. **Forbuden Frugt,** samt andre pikante Historier. Kr. 1,25.
51. **Forført** Pikant Roman. Kr. 1,00.
52. **Elskovens Farer.** En Bog om at elske og Faren derved. 0,75
53. **Uugdomssynd.** Meget pikant Bog. Kr. 0,75.
54. **LivetsLykkestjerne.** Hvorledes Damerne hurtig kan vinde sig en Mand. Kr. 0 75.

BESTILLINGSSEDDEL
indsendes til
Forlagscentralen, Box 201. København B.

Undertegnede ønsker sig tilsendt følgende Numre:

.....

.....

Navn .....

Adresse .....

Poststation .....

LANDARBEIDERBLADET
SJÆLLAND

ORGAN FOR LANDARBEIDERFORBUNDET I DANMARK.

Nr. 18. Fredag den 30. April 1926. 12. Aargang.

Foran Skiftedagen

En hærgende Arbejdsløshed hjemsøger vort Land og har kastet ca. 50,000 Arbejdere ud i en Tilværelse, hvor de maa friste Livet paa den kummerligste Maade. Dette er Situationen ved den Skiftedag, vi nu staar overfor.

Under disse Forhold maa man være forberedt paa, at Tilbudet af arbejdssøgende ved denne Skiftedag vil komme til at overstige Efterspørgselen, og at dette vil komme til at paavirke Lønnen i nedadgaaende Retning er der jo desværre ingen Tvivl om.

Storagrarerne har forlængst bevist, at de har baade Sindelag og Haandelag til at benytte den herskende Arbejdsløshed til Løntrykkeri.

Det maa saaledes erkendes, at Udsigterne for de Tusinder af Tjenestefolk, der i disse Dage skal søge ny Plads, ikke er straalende. Som et Lyspunkt kan dog noteres, at Tjenestefolkene i den kommende Tid, takket være Socialdemokratiet, ikke i Fremtiden er underkastet en Tyendelovs Slaveparagraffer. I den nuværende Lov, som har afløst Loven af 1854, bestemmes det, at Arbejdsforholdet for voksne Tjenestefolk over 18 Aar beror paa Parternes Overenskomst, og kun naar der ingen saadan Overenskomst er, falder det voksne Tyende ind under Lovens almindelige Bestemmelser. Altsaa aabner Loven ikke Adgang til, men den forudsætter særlige Overenskomster, og denne Omstændighed maa alle pladssøgende Tjenestekarle benytte sig af, til at komme ind under Landarbejderforbundets Overenskomst, ved enten at benytte Forbundets trykte Kontrakter eller sikre sig andet skriftligt Bevis fra Arbejdsgiveren paa, at han forpligter sig til at give overenskomstmæsige Vilkaar. I denne Forbindelse maa det erindres, at den i Forbundets Overenskomst anførte Løn for Tjenestekarle er Minimalløn; vore Medlemmer er saaledes berettiget til at kræve højere Løn end den i Overenskomsten anførte; men ogsaa det maa man naturligvis sikre sig paaført Kontrakten. Lad os benytte den Chance, som den nye Tyende-Lovgivning, trods alt, hvad der muligvis ellers kan siges om den, giver, til at faa Forbundets Overenskomst indarbejdet overalt.

Stillingen er vanskelig for Arbejderklassen i Øjeblikket, den forestaaende Skiftedag vil ikke mindst vise det for Tjenestefolkenes Vedkommende. Men netop den nuværende Situation viser Sammenholdets og Organisationens Nødvendighed ogsaa for Tjeenstefolkene paa en særdeles anskuelig Maade; hvor langt bedre vilde ikke den pladssøgende Arbejderungdom, ja, hele Arbejderklassen ikke have været stillet ved denne Skiftedag, saafremt alle eller blot den overvejende Part af Tjenestefolkene havde indtaget deres Plads i Landarbejderforbundet? Vel vilde vi ikke derfor have formaaet at hindre den nuværende Krise; at paastaa noget saadant vilde være Daarskab, Arbejdernes Organisationer behersker endnu ikke Produktionslivet, og den nuværende Krise med alle dens Følger er et Resultat af det kapitalistiske Produktionssystem, men med en Landarbejderorganisation, som ogsaa omfatter Tyendeklassen, vilde vi være i Stand til at afsvække Krisens Virkninger i høj Grad. Tjenestefolkene havde da ikke staaet saa magtesløse overfor det Løntrykkeri, som Agrarerne, med Arbejdsløsheden som Bagrund, nu driver overfor dem; dette Løntrykkeri er udelukkende muligt i Kraft af den Kendsgerning, at en saa stor Del af Tyendeklassen endnu i saa stor Udstrækning staar udenfor Organisationen, herved er den endogsaa Storagraren direkte behjælpeslig med at trykke Lønnen ned.

Forholdet er endnu i vidt Omfang dette, at Tyendelønningerne bestemmes udelukkende af Forholdet mellem Tilbud og Efterspørgsel. Den Arbejdsanvisning, som finder Sted paa og fra Fæstekontorerne paa Skiftedagene, foregaar efter den kendte Metode fra Markederne, hvor Køber og Sælger ikke blot prutter med hinanden, men hvor Sælgerne eventuelt ogsaa underbyder hinanden for at faa afsat Varen. Gennem mere end 50 Aars Erfaring er det fastslaaet, at Arbejderne er daarligt tjent med selv under normale Forhold at lade Lønnen reguleres alene gennem Tilbud og Efterspørgsel, men i Nedgangstiden er det simpelt hen ruinerende; derfor organiserede Arbejderne sig overalt og tvang Arbejdsgiverne til at gaa ind paa kollektive Overenskomster; den Vej maa Tjenestefolkene ogsaa gaa, dersom de vil fare vel. Nu opfordrer selve Forholdene hertil stærkere end nogensinde. Følg da Opfordringen. Meld Jer ind i Landarbejderforbundets Afdeling, hvor I kommer hen; vær med til at gennemføre overenskomstmæssige Arbejdsforhold.

Red.

Bemærk!

Da der stadig til Forbundet sendes ufrankerede Breve, og dermed paaføres unødvendige Omkostninger i Form af Strafporto, skal vi henstille til Afdelingerne nøje at paase, at Brevene ved Afsendelsen altid er frankerede.

Fortegnelse over nye Medlemmer i Tiden fra 6. Marts 1926 til 16 April 1926.

Aaker	2
Aalsø	1
Aarby	1
Als (Østjylland)	1
Asperup	1
Auenslev-Bovense	1
Aversi-Tybjerg	4
Baarse	1
Bindslev	3
Birket	7
Bjerreby	13
Boller	1
Borup (Sjæll.)	2
Boslunde	2
Branderslev	15
Bredsten	1
Brorup-Valby	1
Brændekilde-Sanderum	1
Bøstrup	1
Bækmarksbro	1
Davinde	6
Døllefjelde-Musse	1
Egerslevmagle	1
Ensted	2
Errindlev	1
Falkerslev	3
Flødstrup	1
Fredensborg	1
Frejlev	15
Frørup	1
Fuglse	1
Følleslev-Særslev	1
Fuglebjerg	1
Gammel Ry	2
Gamtofte-Turup	1
Gamdrup-Østbirk	3
Gedser	8
Gerrild	2
Gistrup-Nøvling	1
Gjesing-Nørager	1
Gjesten	3
Gloslunde-Græshave	5
Gravlev	10
Gudbjerg	2
Gudumholm	3
Gundsølille	4
Gundsømagle	1
Gunslev	1
Gylling	1
Gevninge-Herslev	1
Hevring	1
Halsted-Aunede	2
Hammer	1
Haraldsted	2
Hejls	9
Helsinge-Drosselbjerg	3
Hillerød	4
Hillested	4
Hindsholm	3
Hjembæk	1
Horne	1
Hornsyld	1
Horreby	1
Hylke	2
Hyllested	2
Hyllinge	3
Højrup	1
Hørup	2
Hørve-Faarevejle	5
Hou	1
Idestrup	2
Jerslev	8
Jordløse	1
Jydstrup	1
Karlslunde	1
Ketting	1
Kippinge-Brarup	3
Kirkerup	1
Kjong (Sjæll.)	1
Klemensker	3
Klinte-Grindløse	1
Klippinge-Magleby	4
Klokkerholm	10
Korsør	2
Kraghave	8
Købelev	1
Langeskov	2
Lejre	1
Lemming	1
Longelse	7
Lystrup	2
Lødderup	4
Løgten	2
Løjtofte	2
Løjt	1
Magleby (Møen)	1
Malt	1
Marstrup	2
Mejlby	1
Mern	4
Naarup	1
Nimtofte	8
Nærum	1
Næstelsø	1
Nørre Lyndelse	1
Nørre Vedby	2
Oksbøl	10
Ondløse	2
Otterup	2
Ousted-Taaning	1
Pjedsted	2
Præstø	2
Rakkeby	1
Rask Mølle	3
Refsvindinge	2
Regstrup	2
Rodskov	1
Rubjerg-Maarup	2
Rynkeby	1
Rønde	2
Ruds-Vedby	1
Samsø	4
Sct. Hans-Sct. Olaj	1
Sandager-Holevad	3
Sandby	1
Serritslev	8
Skamstrup	3
Skelby	2
Skelde	12
Skibby	6
Skibet	1
Skive	2
Skrøbelev	1
Skørping	1
Smørum	1
Snedsted	1
Snesere	14
Sommersted	1
Sorterup-Ottestrup	8
Spentrup	2
Stenløse-Fangel	1
Stilling	1
Stokkemarke	12
Storehedinge	4
Store Merløse	3
Store Sjørup	4
Storring	13
Strands	10
Svanninge	2
Sværdborg	1
Sæby v. Buerup	7
Sdr. Bjært	5
Taagerup	1
Taars (Loll.)	2
Taastrup	4
Tamdrup	2
Tirsted	3
Trige	4
Tryggelev-Fodslette	3
Tvede-Linde	1
Thirstrup	1
Ulsted	1
Utterslev	2
Vaabensted	15
Vejlø	1
Vestenskov	1
Vesterborg	3
V. Hjermitslev	5
Vestermarie	1
Vindinge (Fyn)	1
Virklund	1
Vissenbjerg	1
Vittrup	12
Vivild	2
Vodskov	7
Vordingborg	1
Vrejlev	11
Vrensted	8
Vrinners	1
Væggerløse	1
V. Egede	2
Viemose	1
Ørting-Falling	3
Ørsted (Jyll.)	1
Ørsted (Sjæll.)	1
Øster Brønderslev	2
Øster Tørslev	1
Østofte	8
Ørslev (Vordingborg)	1

Ialt Medl.: 566

Forbundet har i Marts 1926 modtaget nedennævnte Kontingent m. v.

SJÆLLAND	For Marts	For Febr. &Restanc.	Afdelings-materiale
Aarby	367,25		3,00
Allerslev	82,75	56,75	17,45
Alsted	151,25		1,00
Aversi-Thybjerg	136,00		
Baarse	57,50		
Benløse		100,00	
Bjergby-Mørkøv	100,00	40.00	
Bogø	113,50		0,90
Borre (Møen)	113,50		
Borsholm	41,00		
Borup	293,00		
Boslunde	74,50	40,00	1,89
Brorup-Valby	219,50		15,25
Dalby	38,00		
Dalmose	28,00		
Dame-Fanefjord (Møen)	309,75		10,25
Damsholte (Møen)	525,50		6,00
Egerslevmagle	44,00	61,00	
Everdrup	165,25		0,35
Faxe	261,50		
Fensmark	66,25		3,00
Flakkebjerg	20,00		
Fodby	80,00		
Fredensborg	48,00		2,00
Frøslev	28,00	59,00	1,50
Fuglebjerg	292,75		8,75
Fuglede	173,50	157 50	
Føllesley-Særslev	43.00	44,00	2,25
Ganløse	56,00	51,50	
Gevninge-Herslev	69 00	36,00	1,90
Gimlinge	42,25		
Gissegaard-Nordrup	74,50		19,90
Glumsø	62,50	71.00	4,00
Gunderslev	125,50	100,00	
Gundsølille	57,00		
Gundsømagle	48,00		
Haarlev	40,00		
Hammer	65.00	123,00	
Haraldsted	244,50	240.00	6,25
Haslev	21,50	88,00	
Hastrup-Særløse	45,00		
Hellested	52,00		
Helsinge-Drøsselbjerg	209,50		
Helsinge-Valby	24 00	12,00	
Herfølge	170,75	140,00	
Herlev	330,75		8,00
Herlufmagle	69,25		2,65
Herstederne	185,00		2,00
Hillerød	288,25	100,00	18,75
Hjembæk	171,50		
Hjertebjerg (Møen)	204,75		
Hyllinge	276,50		
Hørve	124,00	120,00	8,25
Jordløse	16,00	69,00	
Jungshoved	130,00		4,74
Jydstrup	221,50		3,05
Jægerspris	36,25		0,50
Karlslunde	120 00		0,60
Kr. Hyllinge	86,00	49 50	
Kirkerup	89 50		5,00
Kr. Saaby-Rye-Sonnerup	71,00		
Kjøng	206 00		
Klippinge	99,00		17,35
Kongsted	305 00		41,35
Konstrup-Tølløse	235,75		5,60
Korsør	68,00	32,00	
Kundby	281 00		4,33
Kværkeby	24,00		
Lejre	49,50	24,00	
Lellinge	50,00		
Lundby	52,00		

SJÆLLAND	For Marts	For Febr. &Restanc.	Afdelings-materiale.
Løve	20,00		
Magleby (Møen)	103.00		
Mern	295.00		
Munke-Bjergby	56,00		0,65
Mørdrup	116,00		
Nidløse	33,50		1,00
Nordrup	49,00		0,65
Nyraad	83,50		
Nærum	283,00		8,00
Næstelsø-Brandelev	172,75		
Ondløse	127,00		11,75
Ottestrup-Sorterup	85,00	65,00	19,94
Ourø	13,00		
Præstø	108,25		2,00
Raklev	129,50	78,25	0,35
Regstrup	123,50	100,00	
Ringsted	78,00		
Roholte	53 00		
Ruds-Vedby	242,50		12,50
Rønnebæk			
Rørby	36,00	32,00	
Samsø	382,50	142,50	20,00
Sengeløse	161,00		
Skamstrup	287,75		18,25
Skibby	233,50	102,50	27,00
Skørpinge-Faardrup	24,75	34,25	
Slangerup	179,75		
Sludstrup	100,00	64,00	3,29
Smørum	223.75		
Snesere	223,25		3,00
Sneslev	77,25		0,75
Sorø	4,00		
Spjellerup	109,00		1,12
Stege (Møen)	124,00		10,00
Stenmagle	96,00		
Stensved	179,00		
Stigsnæs	164,00	72,00	13,45
Stillinge	95,00		
Storehedinge	170,75	214,50	11,90
St. Merløse	261,50	414,00	
Svallerup	79,75	50,00	6,00
Sværdborg	72,00		
Syv	24.00		3,50
Sæby-Buerup	237,25	160,00	
Terslev	197.25	127,50	
Thestrup	163,00		
Thorslunde-Ishøj	160,00		
Thune	93,75		
Thureby	93.00	58,50	
Tjæreby	24,00		
Tornemark	47,00		
Tudsenæs	93,00	68,50	3,00
Ubby	145.50	64,00	0,55
Uggerløse	33,00		2,00
Ulsø	218 00		
Valløby-Taarnby	82,00		
Vejlø	229,25		5,75
V. Egede	210,00		11,35
Vetterslev-Hømb	47,50		
Viemose	92,00	95,00	10,00
Viskinge	349.00		
Volderslev-Gørslev	80,00		1,64
Vordingborg	283,25		27,90
Ølstykke	60,50		
Ørslev	153,75		4,00
Ørsted	175,50		

hvorfor herved kvitteres $^{17}/_{4}$ 26.

Lorents Petersen.

Første Maj.

I Maj Maaned vokser Vaaren sig stærk; overalt bryder nyt frem. Det, der som Spirer laa gemt i Vinterens Muld, kommer op i Solen og faar Farve og Form, ranker sig, folder sig ud.

Og derfor er det vel, at da Socialdemokratiet for snart en Menneskealder siden vedtog at holde en international Festdag, valgte de 1. Maj — den første Dag i Vaarens Maaned.

De Tanker, der havde ligget gemt i Fortidens Folkemuld, skulde gennem Arbejderbevægelsen faa Form og Farve, ranke sig, fulde sig ud.

Socialdemokratiet var det nye; havde det været Vinter for Arbejderne, vilde *det* gennem sine Kampe faa Vaaren til at bryde frem, skabe Sol, hvor før kun var Skygger, skabe Grøde, hvor før kun var Goldhed, skabe Glæder, hvor før kun var Sorg.

*

Første Maj blev Mønstringsdagen. Naar *den* kom, marscherede Hærene ud — *i alle Lande.* Det var Majdagens store Tanke. *Internationales* Toner var de stærkeste den Dag. Første Maj festedes der Verden over; et rødt Baand spændte sig over alle Grænser. For den, der følte Sandheden i Marx' gamle Sætning: »Proletarer i alle Lande, forener Jer«, blev denne Dag de stolte Timer, hvor Hænderne raktes over Grænsen; fra Amerikas vældige Industricentrer, fra Ruslands knutpiskede Arbejderbevægelse, fra Skandinavien, Tyskland, England, Frankrig, Italien, Schweiz, Holland, Belgien, fra Australien, fra det vaagnende Østens Riger, Kina og Japan — overalt var der udstrakte Hænder.

Første Maj blev Arbejderbevægelsens *store* Festdag.

*

Tanken om paa denne Dag at foranstalte Demonstrationer Verden over var først fremme paa en Kongres i Sanct-Louis, i Arbejderbevægelsens spæde Barndom, og udformedes nærmere paa den internationale Arbejderkongres i 1889. Men den blev først til Virkelighed i 1893 paa den socialdemokratiske Partidag i Køln efter Forslag af Wilh. Liebknecht. Dagen skulde være en Verdensfestdag for Arbejdets Mænd og Kvinder, viet til Proletariatets Krav, det internationale Broderskab og Verdensfreden.«

Og Parolen blev fulgt. Paa denne Dag demonstrerede Arbejderne for deres Krav til det kapitalistiske Samfund, og det Krav, der kom forrest og blev uløseligt knyttet til 1. Maj, var Kravet om 8-Timers-Arbejdsdagen.

*

Det var et Krav, født af Tiden. 12, 14 og 16 Timer var Arbejdstiden for saavel Industri- som Landarbejdere. Arbejderne levede som Dyr, 8-Timers-Arbejdsdagen blev det store Maal, der vandredes imod; man vilde have Lov til at føle sig som Mennesker, have Tid til at dygtiggøre sig, udvikle sig, føle Hjemmets Glæder; man vilde bort fra den gamle Levemaade: »arbejde, spise, sove« og ikke andet, Dag ud og Dag ind.

Man var klar over, at det vilde blive en Kæde af Kampe. Kapitalisterne vilde stride imod med alle Midler. Deres Maal var den længst mulige Arbejdsdag, den, om hvilken Karl Marx skrev i »Kapitalen«: »Den tilraner sig Tiden til Legemets Vækst, Udvikling og sunde Vedligeholdelse. Den røver Tiden, der kræves til Fortæringen af frisk Luft og Solskin. Den knapper af paa Maaltiderne og indlemmer om muligt disse i selve Produktionsprocessen, saa at Føden tilføres Arbejderne under selve Arbejdet, ligesom Kul og Vand tilføres Dampkedlen og Tælle eller Olie Maskineriet. Den sunde Søvn til at samle, forny og forfriske Livskraften reduceres til saa mange Timers dødlignende Stivnen, som Genoplivelsen af en aldeles udmattet Organisme uundgaaelig kræver for at skaffe nye Kræfter.«

Mod denne dyriske Arbejdsdag tog Socialdemokratiet Kampen op. Tusinder faglige Kampe udkæmpedes og hver første Maj stod de 3 Ottetaller paa Bannerne.

*

Allerede i 1883 ingav et større Antal københavnske Fagforeninger i Forbindelse med »Socialdemokratisk Forbund« et Andragende til Rigsdagen om at vedtage en Lov, hvorved Arbejdstiden for alle Haandværks- og Industriarbejdere fastsattes til højst 8 Timer. Regeringen lod »Fælles-Repræsentationen for dansk Haandværk og Industri« udtale sig om Andragendet, og Udtalelsen lød: »Umuligt!«

Da Arbejderpartiet kom ind i Rigsdagen, tog det fat der. 1897 stillede de socialdemokratiske Rigsdagsmænd C. C. Andersen og P. Knudsen et »Forslag til Lov om Arbejdstid«, hvis Paragraf 1 begyndte: »For alle Personer af begge Køn over 14 Aar, der som Arbejdere, Medhjælpere eller Lærlinge udfører Arbejde i andres Tjeneste ved Haandværks- eller Fabriksdrift, Land- og Vandbygningsarbejder, Jernbaneanlæg og lignende Arbejder, Handel, Transportvæsen, Kontorvirksomhed, samt for alle i Statens og Kommunens Tjeneste staaende Personer, fastsættes

den daglige Arbejdstid til højst 8 Timer.«

Forslaget forkastedes — og er forkastet siden da *paa Rigsdagen;* men ude i Kampen mellem Arbejdere og Arbejdskøbere er det endt med Sejr: 8-Timersdagen er en Kendsgerning.

Det, der syntes at ligge saa langt ude i Fremtiden, da de første Majdemonstrationer marcherede, er naaet nu.

*

Og saa kaldes der igen til Majfest.

Et af Maalene er naaet — men et andet, »Verdensfreden«, synes vel knapt at kunne skimtes i Horisonten. Ufred, Krig, Mord, Undertrykkelse er Dagens Lov.

Men Arbejderskarerne marcherer; paa Bannerne vil Kravene staa om Fred mellem Folkeslagene, Broderskab over Grænserne.

Og som andre Maal er naaetvil vel ogsaa det naas engang.

Ude og hjemme

I den forløbne Uge er Arbejdsløsheden atter dalet. 3954 Mand er kommet i Arbejde. Herefter er der 52,167 Arbejdsløse.

Nedgangen for Landarbejdernes Vedkommende er ca. 200 Mand.

* * *

Den norske Arbejderkrig er nu i fuld Gang. Det lykkedes ikke, som man havde haabet, at afværge Krisen. I Maj Maaned vil den yderligere blive skærpet, da en Mængde Overenskomster udløber.

Ca. 30,000 Mand er ude i Konflikt.

* * *

Man venter, at Tobaksarbejdernes Overenskomstforhold skal være i Orden til 1. Maj. Arbejderne har vedtaget Forliget og Arbejdsgiverne vil sikkert gøre det samme.

* * *

Søndag den 6. Juni vil sandsynligvis Folkeafstemningen angaaende Konfiskation af Fyrstegodserne finde Sted i Tyskland, der er nemlig ingen Udsigt til Forslagets Vedtagelse i Rigsdagen.

* * *

Sovjet-Rusland søger at oprette Neutralitetspagter med Randstaterne.

* * *

Den engelske Minekonflikts Løsning skal efter Meddelelser fra kompetent Side staa foran sin Løsning.

Det er atter Baldwin, der har gjort energiske Forsøg paa at finde Vej ud af Uføret.

* * *

Der er en glædelig Fremgang at spore i den indiske Fagforeningsbevægelse, der i Løbet af 1925 har faaet 25,000 nye Medlemmer. — Fremgangen spores særlig i Bombay, hvor Tekstilarbejderne, som man vil erindre, for nogen Tid siden sejrrigt gennemførte en stor Strejke.

* * *

Det forberedes paa Initiativ af japanske Fagforeningsledere at afholde en Konference i Shanghai af asiatiske Arbejdere.

* * *

Til Demonstration 1ste Maj.

For 8 Timersdagens Lovfæstelse, Medbestemmelsesret i Industrien, en varig Verdensfred.

Den internationale faglige Central har i Anledning af den forestaaende 1. Maj udsendt følgende Opraab:

Kammerater!

Europas Folk sukker stadig under Verdenskrigens Følger. Og stadig findes der Regeringer, som af Nationalisme enten truer Freden gennem Undertrykkelse af de nationale Mindretal eller af national Egoisme eller national Indbildskhed bringer det internationale Folkefællesskab i Fare.

Disse Tildragelser, som uafbrudt truer Verdensfreden, den økonomiske Genrejsning, Arbejdernes økonomiske Eksistens og Arbejderklassens Udvikling, maa Arbejderklassen bekæmpe med hele sin Kraft.

For hver Dag viser det sig tydeligere, at Kapitalismen er ude af Stand til at organisere Produktionen i Overensstemmelse med Samfundets Tarv. Den kan kun hævde sig ved Hjælp af høje Toldmure, eller — takket være de kapitalistiske Regeringers Beredvillighed — gennem offentlige Subventioner.

Hver Dag bringer nye Meldinger om Rivninger mellem Nationaliteterne i en Stat eller om Modsætninger mellem Regeringerne.

Hver Dag viser paany, at kun en enig og kraftig Arbejderbevægelse kan forebygge et Sammenbrud og bringe Orden tilbage i hele det Kaos, som Krig og Kapitalisme har fremkaldt.

Derfor maa Arbejdermasserne paa denne første Maj mere indtrængende end nogensinde give Udtryk for deres Magt og deres Vilje!

Derfor maa den samlede Arbejderklasse, hele den samlede Hær af organiserede Arbejdere og Arbejdersker den 1. Maj demonstrere

for 8 Timers Arbejdsdagen,

for Medbestemmelsesret i Industrien,

for en varig Verdensfred.

I Betragtning af de sidste Aars Be-

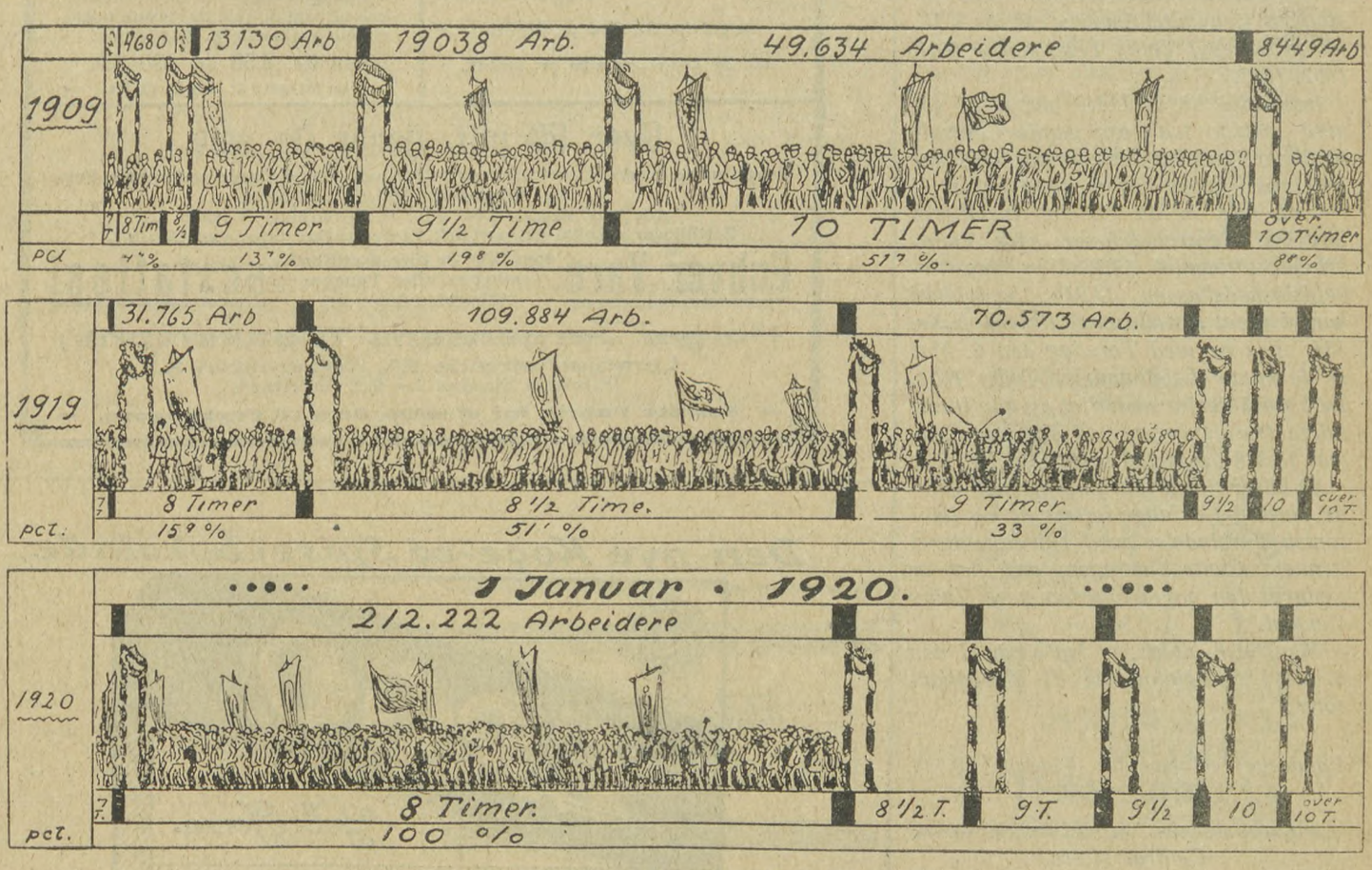

8 Timerskravets Sejrsgang.

givenheder og Omvæltninger maa Arbejderklassen mere og mere blive sig bevidst, at dens historiske Mission er Arbejderklassens Frigørelse af det kapitalistiske Aag.

Op til Demonstration paa den første Majdag!
Op til Demonstration i alle Byer og Lande!

Maatte denne Maj blive et kraftigt Vidnesbyrd om den internationale Arbejderklasses faste Vilje til at

afkaste Aaget,
styrte Reaktionen,
bryde den kapitalistiske Trældom.

Hovedkontorets nye Telefoner.

Fra og med den 6. Maj er Telefonerne til Hovedkontoret forandrede, saa disse er: Landarbejderforbundet: Central 13,338, Statstelefon 534, Landarbejdernes Arbejdsløshedskasse: Central 14,916.

Da Kontoret i 1923 flyttede fra Willemoesgade til det nuværende Kontor i Valby, kunde Telefonvæsenet ikke installere Centraltelefonerne til os. Vi fik da i Stedet Valby Telefonerne 1601, 1602, 1603.

Imidlertid fik vi Løfte om, at vi senere skulde faa vore gamle Centraltelefoner igen, og dette er nu sket, idet Telefonselskabet har meddelt os, at vi fra og med 6. Maj vil faa installeret følgende Centraltelefoner: for Landarbejderforbundet 13,338 og for Arbejdsløshedskassen 14,916; endvidere har vi faaet installeret Statstelefon Nr. 534. Fra og med Torsdag den 6. Maj er de gamle Telefonnumre Valby 1601, 1602, 1603 derfor afskaffet og alle fremtidige Opringninger maa ske paa Central 13,338 og 14,916 samt Stat Nr. 534.

Vi hilser denne Forandring med Glæde, fordi det er ulige lettere at faa telefonisk Forbindelse med Hovedkontoret gennem Centraltelefonen, end det er gennem den noget langsommere Valby Central.

Men husk altsaa, at fra og med den 6. Maj er Telefonerne til Hovedkontoret:

Landarbejderforbundet Central 13,338, Stat Nr. 534,

Landarbejdernes Arbejdsløshedskasse Central 14,916.

Gratis en Fjerdedel af Deres Tobak

Hele den Mellemhandleravance, som er paa hver Pakke Tobak, Cigarer etc., kan enhver spare ved at købe direkte fra vor Fabrik. Det er kun en ringe Ulejlighed at skrive efter sit Forbrug i Tobak, og man har herved **Garanti** for **prima Varer til en gros Priser.** Regn ud hvor meget De hvert Aar bruger til Tobak! Træk 25 % herfra, og De ser, hvad Tusinder af Rygere Landet over aarlig tjener.
Følg disses Eksempel og klip vor Prisliste ud!

RØGTOBAK:	½ kg Kr.	SHAGTOBAK:	½ kg Kr.	CIGARER:	100 Stk. Kr.
Borneo Melange	1,45	Shagtobak Nr. 1	2,40	Leo	8,00
Melange A	1,85	Biskop Nr. 1	2,50	Comercial	9,00
Landmandstobak	2,30	Derby Mixture	2,50	Valle de Oro	10,00
Jæger Melange	2,50	Louisiana	3,35	Trabucos	10,00
Melange B	3,00	Lys Virginia Shag	3,50	Peter Jønsson	10,00
Holl. Vaaben Tobak	3,00	Moss Rose	3,50	Eremitage	11,00
Volle Knaster Nr. 2	3,00	Britannia Mixture	4,50	Gloria	11,00
Sort C. Nr. 2	3,00	Richmond Birds Eye	5,00	Ilse	12,00
Varinas Melange	3,40	Pax (lys og let)	6,00	Jockey Club	13,00
Batavia Melange	3,50	**CERUTTER:**	100 Stk. Kr.	Flora	14,00
Java Melange	3,50	Serrano	4,00	Yrurac-Bat	14,00
T. Vergulde Zeepaard	4,00	Hella	4,50	Respect	15,00
Ægte sort C	4,00	Ægte Schweitzer	5,00	Royal	18,00
De Volle Knaster	4,50	Rita	6,00	Nicotinsvag Nr. 20	20,00
Cubiana (meget let)	5,00	Nr. 24 (lys og let)	8,50	Prenzados	20,00

Kardus-Skraa Nr. 1. 400 gr. Kr. 2,50.
Amerik. Plade-Kardusskraa 500 gr. Kr. 3,75.
Smal- Skipper- og Mellem-Skraa pr. Daase Kr. 3,00.
Ægte amerik. Plade-Tobak Cavendish 425 gr. Kr. 4,25.

Se hvad De sparer paa Cigaretter!

De landskendte
CAPTAIN Cigaretter
sælges for **30 Øre** pr. 20 Stk.
har **før kostet 80 Øre** pr. 20 Stk.

Den ægte ægyptiske Cigaret
NESTOR GIANACLIS
med ægyptisk Statsbanderole
kan vi ligeledes, paa Grund af Millionkøb og Salg direkte til Private udenom Mellemhandlere, sælge for:
kun Kr. 2,50 pr. 100 Stk.
har før kostet Kr. 12,00 pr. 100 Stk.

Over 50 pCt. tjener De selv.
Mange andre kendte Cigaretmærker sælges paa samme Maade under **halv Pris, f. Eks. Himmelaya 100 Stk. 70 Øre.**
Alle vore Varer sendes pr. Postopkrævning + Porto.
Bestillinger over 25 Kr. portofrit og Frimærker tages som Betaling.
Enhver Vare som ikke er tilfredsstillende ombyttes eller Pengene tilbagebetales — alt **erstattes!**

Holger Jørgensens Tobaksfabrik,
Larsbjørnstræde 24, København K.
(Fabrikens Ejendom ved Skt. Pederstræde).
— Største Fabrik for direkte Salg til Forbrugere. —

Den nye Kaffe- og Spisechokolade

er nu i Handelen overalt.

Vil De ud?

Ved De, at *Canada* byder Dem gunstige Chancer

at den canadiske Regering har en særlig Plan for Familier med Landbrugserfaring.

at De paa rette Aarstid kan rejse til sikret Arbejde.

at Canadian Pacific har de største og eleganteste Baade paa Canada og den bedste Togtjeneste i Canada?

Skriv til Generalagenturet, Afd. 60

CANADIAN PACIFIC

Raadhuspladsen 47, København B.

Avertér i Landarbejderbladet

Landarbejdernes Forsikring Husmændenes Ulykkesforsikr.

omfatter

1) Dagpenge i de første 13 Uger ved Ulykkestilfælde, som sker **paa Arbejdspladsen.**
2) Dagpenge i indtil 1 Aar, samt Invaliditets- eller Dødserstatning ved Ulykkestilfælde, som indtræffer **udenfor Arbejdspladsen.**

Dagpenge udbetales hver 10—12 Dag. Kulant Behandling.

Indtegning sker ved Henvendelse til Afdelingsbestyreren.

Spis daglig ægte Bi-Honning.

garanteret ren, fin, uforfalsket.

Nedsatte Priser.

6 Pd. 6,50 Kr. - 9 Pd. 9 Kr. incl. Spande. - Sendes overalt pr. Postopkrævning. - Bestilling paa mindst 18 Pd. portofrit.

Københavns Honninghus, Graabrødretorv 4. Kbh. K. Telef. 6024. Største og ældste Specialfirma. Grundlagt 1829.

Leverandør til mange offentlige og private Institutioner.

4. Oplag. — 14,000.

Hvorledes begrænses Børnefødslerne?

Faas mod Indsendelse af Kr. 1,30, **Selskabstaleren,** indeh. 129 alvorlige og humoristiske Taler til alle Lejligheder, 0,60. **50 Timer i Tysk** med Udtale, let Metode, 1,00. **50 Timer i Engelsk,** 1,00. **Herregaardens Mysterium,** spændende Detektiv-Roman, 1,00. **Verdens Herre,** eleg. indb., 312 Sider, 1,00. **Greven af Monte Christo,** 1,50, **Rocambole,** 1,50. **Lynes Lommeordbog,** 1,50, **Den danske Sanger,** Sangbog, 231 Sider, 190, Gl. danske Sange, indb. 1,00, alt + Porto (50 Ø) Frimærker modt. **Merkurforlaget** København, Valby.

H. Wilsons Gummivarelager. Gothersg. 12. Kbh. K.

Fører altid 1. Kl.s Varer

Forl. Katal. Palæ 1267 y.

Nordsjællands Kredsorganisation.

De Afdelinger, som hører under Kredsen, bedes venligst om at indsende Kontingent til Fmd. Vilh. Petersen, Grønnegade 13, Hillerød.

Hillerød Afdeling.

De Medlemmer, som ikke har betalt deres Ekstrakontingent, bedes venligst at indbetale det snarest mulig.

Vilh. Petersen.

Bjergby Mørkøv Afdeling

afholder Generalforsamling Lørdag den 8. Maj paa Mørkøv Hotel Kl. 7½. All Medlemmer bedes møde.

Kristian J. Kristensen.

Allerslev Afdeling

har afholdt Generalforsamling. Til Formand valgtes Ejner Christensen. Ugledige.

Ole Ludvigsen.

Sengeløse Afdeling

har paa sidste Generalforsamling valgt L. Marckmann, Vridsløsemagle, til Formand; til Kasserer valgtes H. Pedersen, Sengeløse Enge. Det vedtoges, at Afdelingens Kasse kun maatte være 50 Kr., alt øvrigt skulde indsættes paa Bankbog.

L. Marckmann.

Herfølge Afdeling

afholder ekstra Generalforsamling Tirsdag den 4. Maj Kl. 7½ i Herfølge Forsamlingshus. Dagsordenen: Valg af en ny Kasserer. Eventuelt. **Anth. Petersen.**

Sandby socialdem. Forening og Landarbejderforening

afholder Salon-Skiveskydning Søndag den 9. Maj Kl. 10 Form. paa sædvanlig Sted. Der skydes om 10 værdifulde Præmier og 2 Skydepræmier. Om Aftenen Bal for Nr.-tagere og Medlemmer af ovennævnte Organisationer. **Bestyrelserne.**

Ruds-Vedby Afdeling

afholder ordinær Generalforsamling Lørdag den 8. Maj Kl. 8 paa Ruds-Vedby Afholdshotel. Dagsordenen bekendtgøres paa Generalforsamlingen. Alle Medlemmerne bedes møde. **Ludvig Dahl.**

Fensmark-Olstrup Afdeling

afholdt Generalforsamling paa Holme Kro den 24. April 1926, hvor Regnskabet oplæstes og godkendtes. Valgt til Formand blev Marius Pedersen, Holmegaard, til Kontrolbestyrer: Magnus Pedersen, Holmegaard.

Bestyrelsen.

Benløse Afdeling.

Niels P. Mortensen, Kærup, er genvalgt til Formand, og J. P. Poulsen, Slangerup, til Kasserer. Nyvalgt til Kontrolbestyrer blev Niels Jørgensen, Holbækvej. Opkrævernes Opmærksomhed henledes paa ikke at sætte Mærker i Bøger eller stemple samme, hvis ikke Betaling modtages af Medlemmet eller dette møder med Kvittering paa betalt Kontingent fra Kassereren.

Formanden.

Brorup-Valby Afdeling.

Efter 1. Maj bliver Formandens Adresse: Karl Hansen, Aarslev pr. Havrebjerg. Medlemmerne i Brorup-Valby bedes møde talrigt op til Majdemonstrationen i Slagelse d. 1. Maj Kl. 3 Eftm. **Karl Hansen.**

Bestillingsseddel.

——Stk. Landarbejderbladet.

—— » Flyveskriftet.

—— » Opraab til Tjenestekarle.

Navn :.....

Stilling: .....

Bopæl: .....

Abonnér paa Landarbejderbladet.

Husk Sangbogen!

Da Efterspørgslen den sidste Tid har været stærk efter Landarbejdernes Sangbog, henstilles det herved til Tillidsmændene, der kunne ønske at faa Sangbøger, at indsende Bestilling saa hurtigt som muligt. Det er den smukkeste, den billigste og bedste Sangbog. Naar det nuværende Oplag slipper op, vil der rimeligvis gaa lang Tid, inden næste Oplag foreligger.

Paa given Foranledning skal vi meddele, at Afdelingsmeddelelser skal sendes til Bladets Kontor, og Annoncer skal sendes til Hr. Willy Carlsen, Nr. Farimagsgade 47, St., København K.

Altsaa alle Meddelelser angaaende Møder og Generalforsamlinger skal sendes til Bladets Kontor, Azaleavej 22, Valby, København, og ikke til Annonceekspeditionen eller Trykkeriet, som nogle Afdelingsledere gør det.

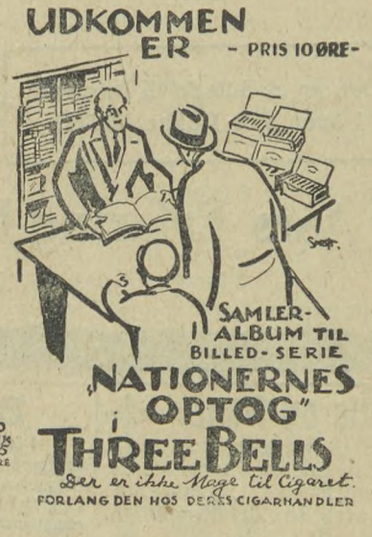

Det er ingen Udgift

at købe Richs til 20 Øre

-tværtimod

Se her!

De sparer mere end det dobbelte af Varens Pris ved at blande Kaffen med RICHs

hvis		og hvis	
⅛ kg Kaffe koster	63 Øre	⅛ kg Kaffe koster	75 Øre
og		og	
⅛ kg RICHs „	20 Øre	⅛ kg RICHs „	20 Øre
saa koster		saa koster	
¼ kg Kaffe m. RICHs	83 Øre	¼ kg Kaffe m. RICHs	95 Øre
medens		medens	
¼ kg Kaffe vilde koste	125 Øre	¼ kg Kaffe vilde koste	150 Øre

altsaa sparet

42 Øre henholdsvis 55 Øre

ved en RICHs til 20 Øre

Der er et Billede til Børnene i hver stor Pakke RICHs

100 Aars Erfaring borger for Richs Kvalitet.

Ryg

FLAG

hver Dag

en FLAG Dag!

TUNGHØRE

Hvorfor vil De ikke være hørend **naar** De kan blive det ved Hjælp af d amerikanske Høreapparat „Acousticon Bæres skjult. Indstilles i 6 Styrkegr der. Ingen Bilyde. Bruges af over ½ Millio Tunghøre. 5 Aars Garanti. Gratis p Prøve. Anbefales af talrige Læger. Fo lang Katalog og Anbefalinger.

Ny Model med Regulator Kr. 125.- Øremassage-Apparatet „Massacon standser Susen og Spektakel for Øre og ophjælper Hørelsen. Udlejes paa Pr ve. „Acousticon" er indlagt i over 2 danske Kirker. Køb ikke Efterligninge

W. DEMANT
Frederiksberggade 2ª, København B.
Ældste Firma med elektriske Høreapparater

Stjerne-Lager

er

den bedste Bajer i Danmark.

Faas overalt!

SKANDINAVIEN AMERIKA LINIE

Eneste direkte Ruter fra København til

Amerika og Kanada

S/S „**Hellig Olav**" fra København til Halifax (Kanada) og New York den 7. Maj.

S/S „**Oscar II**" fra København til Halifax (Kanada) og New York den 21. Maj.

Ingen Pasvisering til Kanada.

Ved Ankomsten til Halifax og Winnipeg vil Liniens egne Repræsentanter være til Stede for at modtage Passagererne og være dem behjælpelige.

Nærmere Oplysninger ved Henvendelse til

Passager-Afdelingen,
Kongens Nytorv 8. (Telf. 4700.)

Gods-Ekspedition er i Kvæsthusgade 9 B. Telf. 6300.

Gratis og franco

sendes vor Ill. Katalog over hygieiniske Sanitetsvarer, Gummivarer, intr. Bøger og Postkort, event. Prøv. **Forlagscentr.**, Box 201. Københ. B.

3000 Kr.

i Bifortjeneste

aarlig opnaas let af unge Mænd med gode Salgsevner. og stor Bekendtskabskreds. Opl. og Prøve gratis mod Porto. Specialmagasinet, Box 227, København B.

Gratis og franco

sender vi, vort store illustr. Pragt-Katalog over alle Slags hygieiniske Varer, interessante Bøger, Kort etc **Omega Importen, København B.**

Redaktør: Marius Olsen. — P. Hansens Bogtrykkeri, Gasværksvej 8. København B.

LANDARBEIDERBLADET
SJÆLLAND

ORGAN FOR LANDARBEIDERFORBUNDET I DANMARK.

Nr. 19. Fredag den 7. Maj 1926. 12. Aargang.

Skiftedagen.

Efter November-Skiftedagens ret trøstesløse Tilstande virkede denne Skiftedag som en glædelig Overraskelse, trods alle forudgaaende Forsøg paa at bringe Lønningerne yderligere nedad, lykkedes det dog ikke, det viste sig, at vor Organisations energiske Skiftedagsagitationsarbejde gennem Aarene ikke har været ført forgæves; men har bevirket, at de Tjenestesøgende i meget høj Grad har faaet Forstaaelsen af Sammenholdets store Betydning. Adskillige af de Tjenestesøgende var Medlemmer af vor Organisation og de øvrige havde uhyre Interesse af gennem vore udsendte Agitatorer at skaffe sig Oplysninger om Lønningsforhold og meget andet.

Vi uddelte som sædvanlig i København Agitationsblade, Priskuranter og Opraab om Organisationens Betydning; dette Materiale havde megen Interesse for de Tjenestesøgende.

Fæstemændene, der ikke rigtig kunde faa Føling med Situationen, følte sig i høj Grad usikre, og for en Gangs Skyld lod de vore Agitatorer i Fred, el nok ikke af Kærlighed til dem eller fordi Agitatorerne var mindre energiske, men nok nærmest fordi de havde Indtrykket af, at de Tjenestesøgende var dem, der var Herrer over Situationen.

1. og 2. Maj var der saa godt som ingen Tjenestekarle, og Bønderne samt Fæstemændene kunde i Ro og Mag diskutere, om ikke det var klogere at sætte deres Skambud klækkeligt op, og dersom de et eneste Øjeblik havde været i Tvivl herom, blev de, hver Gang en enlig Pladssøgende forstyrrede deres smaa, lukkede Møder, overbevist herom, idet denne, naar han hørte, hvor lidt man mente han skulde nøjes med, skyndsomt tog Flugten.

Efter disse to for Fæstemænd og Bønder saa triste Dage indledede man 3. Maj med at forhøje sine Løntilbud til det dobbelte.

Men da Bønderne saa, at de saaledes maatte punge ud, lod de deres Allierede Fæstemændene, i Stikken; thi naar ikke disse kunde presse Lønningerne ned for dem, var der ikke længere Brug for dem.

I mange Tilfælde saa man Bønderne selv optræde som Fæstemænd, snedige som de kunde være forstod de dog ret hurtigt, at dersom de ønskede at faa Folk, maatte de ogsaa betale herfor.

Alt i alt kan vi roligt sige, at denne Fæstedag gav et for os tilfredsstillende Billede, der fortælles om Organisationens stedse stigende Magt, fra at vore Agitatorer blev anset som en Flok Urostiftere er vi naaet dertil, at de Tjenestesøgende betragter dem som deres Kammerater og Raadgivere.

Ligeledes kan vi, som allerede bemærket, konstatere større Tilslutning til Organisationen blandt de Tjenestesøgende; derfor opfordrer de kommende Tider til at tage fat paa Agitationsarbejdet blandt Tjenestekarlene.

Disse er ikke mere saa uforstaaende overfor vor Bevægelse, tværtimod har denne den allerstørste Interesse for dem.

De senere triste Aars Erfaring har lært dem, at dersom de skal opnaa taalelige Arbejdsvilkaar, sker det kun ad én Vej, nemlig gennem Organisationen.

Oliver Twist.

†

Martin Olsen død.

En af Socialdemokratiets Pionerer, Landstingsmand *Martin Olsen,* er Onsdag den 28. April afgaaet ved Døden som Følge af en Hjerneblødning.

Martin Olsen har saavel indenfor den faglige som den politiske Bevægeise udført et stort Arbejde for sin Klasse, mange er de Hverv, han gennem Tiderne har beklædt.

Han har saaledes været Formand for Bygningssnedkernes Fagforening og Snedkerforbundet, Sekretær i og senere Formand for De samvirkende Fagforbund, Medlem af Borgerrepræsentationen i København, Medlem af Folketinget og ved sin Død Landstingsmand og indtil 1923 Kommunalrevisor i København.

Martin Olsen var en god Kammerat og helstøbt Personlighed, og mange sørgende Venner og Kammerater vil mødes i Mindet om hans ærlige Kamp for Arbejderklassens Sag.

A. S.

AALBORG OG BRØNDUM AKVAVITTER.

Proprietær-Kultur.

Modbydelig Børnemishandling.

Fra Hjerndrup skrives til os:

Arbejderbefolkningen her paa Egnen har Opmærksomheden henvendt paa Forholdene paa Hjerndrupgaard og den forhenværende Hauptman Musmanns Opførsel, og vi ønsker, at vore Læsere skal blive bekendt med denne Proprietær-Kultur.

Paa Hjerndrupgaard tager man det ikke saa nøje hverken med Lovens eller Moralens Krav med Hensyn til Boliger, Mennesker skal opholde sig i. Tag paa Husene, Vaskehus, W. C. hører ikke til det almindelige, mere almindeligt er det, at alskens Møg og Utøj falder ned gennem det utætte Loft i Hovedet paa de stakkels Mennesker, som skal opholde sig der, og er de gifte Arbejdere ikke tilfreds med Boligerne, saa bliver de jaget væk eller truet med Politi og Fattiggaard.

Kan Hr. Musmann ikke faa sin Villie med de Voksne, saa lader han det gaa ud over Børnene, visse Mennesker springer jo over, hvor Gærdet er lavest.

Her er et Tilfælde, som fortjener at kendes:

Forleden var en lille Dreng, Søn af Godtlieb Karl, som bor i et af Musmanns Huse, gaaet ud i Musmanns Skov for at plukke Blomster. Den lille havde vel ikke tilstrækkeligt Begreb om Ejendomsretten, men han saa de smukke Blomster, og dem vilde han gerne have.

Musmann, der kom anstigende med sin Forvalter, fik Øje paa Drengen, lod ham gribe, bandt derpaa en Rem om hans Haandled og lod ham trave rundt, medens Ridepisken dansede paa den arme Drengs Rygstykker, og derefter pudsede han en stor Hund paa ham.

Sporten var dog ikke dermed til Ende. Musmann befalede Drengen at tage Træskoene af og løbe paa Strømpesokkerne bagefter ham hjem til Gaarden. Drengen bad om at faa Lov til at beholde Træskoene paa, da han ellers vilde faa Ubehageligheder af sin Fader, naar han kom hjem.

Hertil svarede Musmann, at denne Djævel brød han sig ikke om. Efter at være kommen hjem til Gaarden, tog Musmann Drengen med ned i Kælderen og mishandlede ham videre og gav ham en yderligere Omgang oppe paa Kontoret, hvorefter han smed ham ud og gav ham Betegnelsen: Tyveknægt!

Sagen er meldt til Politiet, og Musmann kommer til at gøre Rede for sin modbydelige og brutale Optræden overfor det værgeløse Barn.

En Arbejderfamilie har han jaget bort i Vinterens Løb, fordi den ikke kunde finde sig i hans uforskammede Behandling, og derved foraarsaget, at Familien har lidt Nød.

Der er mange, der under Musmann en god Dragt Prygl, og mener, at det er det eneste, han har Respekt for, men i saa Henseende lader de vel Naade gaa for Ret, med mindre han selv skulde forgribe sig paa en voksen Mand, hvortil de dog mener, at han er for fejg.

Forhaabentlig vil Politiet belære ham om, at han som enhver anden er Loven underkastet.

„Løsning til Bunds".

Det konservative Folkeparti har haft Foraarskonference, hvori Partiets Rigsdagsmænd, Organisationsledere og Redaktører har deltaget. Om Forhandlingerne hedder det i et udsendt Referat:

»Landstingsmand *Tvede* holdt et Foredrag om den økonomiske Krise. Han fremhævede, at Socialministeren selv havde erklæret, at det af Det konservative Folkeparti fremsatte Forslag vilde have løst Arbejdsløshedsspørgsmaalet til Bunds, men Ministeren havde ikke kunnet faa sit Parti til samlet at gaa ind derpaa«.

Det er en køn Oplysning d'Hrr. konservative Tillidsmænd her har faaet at gaa hjem med. Hr. Tvede maa aabenbart have misforstaaet Stillingen til de konservatives Forslag om en »Fælles-Krisekasse for arbejdsløse«. Der laa en smuk Tanke i det, hvad ogsaa Borgbjerg udtalte. Men det var ganske uigennemførligt i Praksis. Det gik ud paa at lave en særlig Kasse, hvortil alle statsanerkendte Arbejdsløshedskasser skulde yde Bidrag, og af denne Kasse skulde saa, efter de konservatives Mening, alle de arbejdsløse have Hjælp, der havde opbrugt deres Understøttelse.

Men alle Arbejdsløshedskasserepræsentanter hævdede, at dette ikke kunde lade sig gøre efter Forslaget. De mange forskellige Kasser har nemlig vidt forskellige Bestemmelser om Understøttelsens Varighed. Socialdemokratiet vedtog derfor ganske enstemmigt at afvise Forslaget.

Selvfølgelig kan Borgbjerg aldrig have sagt, at Arbejdsløshedsspørgsmaalet kunde løses til Bunds ved at paalægge Arbejderne en endnu større Byrde med Hensyn til Kontingentet til Arbejdsløshedskasserne. Her maa andre og stærkere Kræfter have en Haand med.

Det burde Hr. Tvede og de andre konservative forstaa.

Ude og hjemme

Nedgangen i Arbejdsløsheden i den forløbne indskrænker sig til et Antal af 1682 Mand.

* * *

I Anledning af Kulkrigen i England har det internationale Transportarbejderforbunds Forretningsudvalg telegrafisk instrueret Transportarbejderforbundene i de vigtigste europæiske Lande om at hindre Kuludførselen til England og Paamønstring til engelske Skibe.

* * *

1. Maj har i adskillige af de polske Byer været ret blodig. Gadekampe har fundet Sted baade i Warszawa, Vilna og i Lublin. Ved Kampene blev flere Hundrede Saarede og mange dræbte.

* * *

At Stemningen overfor den kæmpende engelske Arbejderklasse er yderst gunstig ses blandt andet af et Suppleringsvalg i Valgkredsen East Ham North i en af Londons Forstæder.

Arbejderpartiet erobrede Kredsen fra de Konservative. Partiets Kandidat, Susan Lawrenc, havde en Fremgang paa 800 Stemmer, medens de øvrige Partier gik voldsomt tilbage.

* * *

Sekretæren ved det internationale Fagforbund, Oudeegest, har med Henblik paa den engelske Arbejderkrig fremsat følgende Udtalelse: »Fagforbundet vil med hele sin Magt og alle sine finansielle Midler, ialt 200 Mill. Gylden, stiller sig bag de engelske Minearbejdere og den engelske Fagforeningskongres. 29 Landes Arbejdere slaar Kreds om de kæmpende engelske Kolleger for at hjælpe dem til Sejr.

Et Dødsfald.

Hovedbestyrelsesmedlem Rs. Nielsen, Sageby Mark pr. Mern, har haft den store Sorg at miste sin 20 Aar gamle Søn.

Sønnen, en lovende, arbejdsom ung Mand, der havde Ansættelse indenfor Bankvirksomheden, døde som Følge af et Hjerteslag.

Vi skal gennem disse Linier overfor ham og hans Familie udtrykke vor Deltagelse, en Deltagelse, hvori vi ved, vi mødes med alle de Kammerater, der kendes Rasmus Nielsen.

Majdagens Krav.

Trods den borgerlige Presses sure Miner og dens Forsøg paa at fraraade den arbejdende Klasse at slutte Trop op under de røde Faner for som sædvanlig paa denne Arbejdernes internationale Fest- og Demonstrationsdag overfor Samfundet at tolke og understrege Arbejdernes retmæssige Krav til Samfundet, blev Majdagen i Aar ligesaa fuldtgod et Udtryk for, hvad den arbejdende Klasse ønsker og vil, som nogen tidligere 1. Majdag.

Overalt mødte Arbejderne frem og overalt herskede den ypperligste Stemning.

Ingen skurrende Mislyd kunde selv den mest spidsørede, surmavede Højre- eller Venstrereferent opfatte. Enig og samdrægtig samles den arbejdende Klasse for at tilkendegive paa denne Arbejdernes Dag, at den er parat til i Fællesskab at tage Kampen op og løse de Opgaver, der melder sig for den.

Som Udtryk for Dagens Krav vedtog man overalt enstemmig nedenstaaende Resolution:

Som et Led i den internationale Arbejderbevægelses Krav om den lovfæstede 8 Timers Arbejdsdags Gennemførelse samles de danske Arbejdere, som Arbejderne overalt i den civiliserede Verden, for at understrege Kravets Berettigelse og virke for dets Gennemførelse.

Den danske Arbejderbevægelse har fra sin første Ungdom indset, at en Forkortelse af Arbejdstiden var paakrævet af mange Aarsager og absolut nødvendig for, at Arbejderklassens kulturelle Udvikling kunde ske i en saadan Udstrækning, at den kunde blive i Stand til at røgte de Opgaver, der vilde komme til at foreligge ved den Forandring af Samfundsforholdene, som Arbejderklassen tilstræber, nemlig det kapitalistiske Samfunds Afløsning af det socialistiske.

Udnyttende de til enhver Tid foreliggende Chancer resulterede Bestræbelserne paa det faglige Omraade i 1919 i 8 Timers Dagens Gennemførelse indenfor Haandværk og Industri, og det er ogsaa lykkedes at afslaa Arbejdsgivernes Angreb paa denne, som siden under de ofte daarlige økonomiske Forhold har været forsøgt. Arbejderne er ogsaa stadig indstillede paa ikke at sky noget Offer, hverken af økonomisk eller anden Art, for at opretholde det allerede opnaaede.

Men med dette er vort egentlige Krav om 8 Timers Dagens Lovfæstelse ikke naaet, og dette Krav maa stadig fastholdes. Vi har set Beviser paa den socialdemokratiske Regerings Vilje til at gennemføre Kravet, og Forsamlingen udtaler sin Tillid til Ministeriet Stauning og Forhaabningen om, at det snart maa lykkes dette at bryde al Modstand fra de øvrige Partiers Side, saavel imod 8 Timers Dagens Lovfæstelse, som imod andre paakrævede økonomiske Reformer, sigtende til Industriens Udvikling og Demokratisering og den bedst mulige Forsorg for de arbejdsløse.

Ligeledes paaskønner Forsamlingen i høj Grad den af Ministeriet førte Militærpolitik, saavel paa det lovmæssige som paa det administrative Omraade, og haaber paa den snarlige Gennemførelse af den endelige Afrustning som det eneste sikre Middel til Fredens Bevarelse.

Forsamlingen udtaler sin Vilje til fortsat at arbejde sammen i Enighed, for paa saa effektiv Maade som mulig at tilbageslaa Reaktionens Angreb paa alle Omraader, og i Forbindelse med Verdens øvrige Arbejdere paa Demokratiets Grundlag marchere videre ad Vejen imod vort endelige Maal: den internationale Fred imellem Folkene og Socialismens Gennemførelse.

Hovedkontorets nye Telefoner.

Fra og med den 6. Maj er Telefonerne til Hovedkontoret forandrede, saa disse er: Landarbejderforbundet Central 13,338, Statstelefon 534, Landarbejdernes Arbejdsløshedskasse Central 14,916.

Da Kontoret i 1923 flyttede fra Villemoesgade til det nuværende Kontor i Valby, kunde Telefonselskabet ikke installere Centraltelefonerne til os. Vi fik da i Stedet Valby Telefonerne 1601, 1602, 1603.

Imidlertid fik vi Løfte om, at vi senere skulde faa vore gamle Centraltelefoner igen, og dette er nu sket, idet Telefonselskabet har meddelt os, at vi fra og med 6. Maj vil faa installeret følgende Centraltelefoner, for Landarbejderforbundet 13,338 og for Arbejdsløshedskassen 14,916, endvidere har vi faaet installeret Statstelefon Nr. 534. Fra og med Torsdag den 6. Maj er de gamle Telefonnumre Valby 1601, 1602, 1603, derfor afskaffet og alle fremtidige Opringninger maa ske paa Central 13,338 og 14,916 samt Stat Nr. 534.

Vi hilser denne Forandring med Glæde, fordi det er ulige lettere at faa telefonisk Forbindelse med Hovedkontoret gennem Centraltelefonen end det er gennem den noget langsommere Valby Central.

Men husk altsaa, at fra og med 6. Maj er Telefonerne til Hovedkontoret:

Landarbejderforbundet Central 13,338, Stat Nr. 534.

Landarbejdernes Arbejdsløshedskasse Central 14,916.

Landarbejderforbundets Adresser.

Landarbejderforbundet.
Azaleavej 22. — Valby, København.
Telefon: Central 13,338 og Stat. 534.
Formand: Oscar Levinsen.
Hovedkasserer: Lorents Petersen.

Landarbejdernes Arbejdsløshedskasse.
Azaleavej 22. — Valby, København.
Telefon: Central 14,916.
Formand: Sofus Westergaard.

Landarbejderbladet.
Azaleavej 22. — Valby, København.
Telefon: Central 13,338.

KUL OG KAMP

Den engelske Storkamp er nu en Kendsgerning. I sidste og spændende Forhandlinger Natten til Onsdag blev det søgt at opnaa en Overenskomst. Men Klokken nærmede sig 12, hvor Storkampen skulde sættes ind. Men intet Resultat opnaaedes. Storkampen blev en Kendsgerning. Mineejerne havde smidt Arbejderne paa Gaden. Kammeraterne svarede med Sympatistrejken. Den vældige Kamp er begyndt.

Mac Donald,
den engelske Arbejderbevægelses Fører.

Der har altid været noget særpræget ved den engelske Arbejderbevægelse. Den har været stærkt kooperativt bygget op. Fra Rockdale-Væverne begyndte spædt og famlende i 1844, er Kooperationstanken vokset og er blevet en betydelig Magtfaktor. Og Fagforeningerne er i dette Industriens Moderland vokset og vokset. Allerede i 1812 hører man om et halvt Hundrede Tusende Vævere i Strejke. Og strejke har den engelske Arbejder kunnet gennem Aarene. Han har forstaaet dette Vaabens vældige Betydning, har brugt det som den sidste Udvej. Men Politik — og Arbejderpolitik i Parlamentet har han ikke kunnet med. Først i Aarene efter Krigen er den store Betydning af denne Gren af praktisk Arbejder-

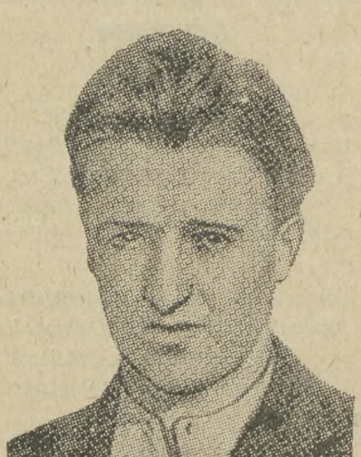

Fagforeningsraadets Formand Pugh.

Da Arbejdet gik sin Gang.

bevægelse gaaet op for ham. Men saa gjorde han ogsaa noget ved det. Han skabte det engelske Arbejderparti til det Parti i England, der har de største Hære bag sig.

Nu viser den engelske Arbejder igen, at han kan bruge Strejkens Vaaben. Men han bruger det, som han før har gjort det: Som det sidste Middel, den sidste Udvej. Denne Gang er det Mineejernes Lockout af Minearbejderne, der har faaet Sympatistrejkerne til at faa gamle England til at ryste i dens Grundvold. Til at rase. Ogsaa Arbejderne vil tale deres Ord med i Laget.

— — —

Den engelske Mineindustri er ikke den bedst mulige. Englænderne kan være stædige, konservative, traditionsbundne. Den Maade, de engelske Miner har været drevne paa, har været præget af denne Aand. Der er sket nye Opfindelser og Forbedringer, der har kunnet forøge Produktionen. De er gennemført i andre Lande; men de engelske Mineejere har for Størstedelens Vedkommende stadigt fortsat paa den gammeldags Manér. Intet nyt er skabt. Arbejderne har Gang paa Gang paapeget, at her laa en af

Premierminister Baldwin.

Aarsagerne til, at Produktionen ikke blev det, den skulde være. Men der har været talt for døve Øren. Arbejderne har kæmpet for Minernes Nationalisering; men døve Øren har været vendt ud imod dem.

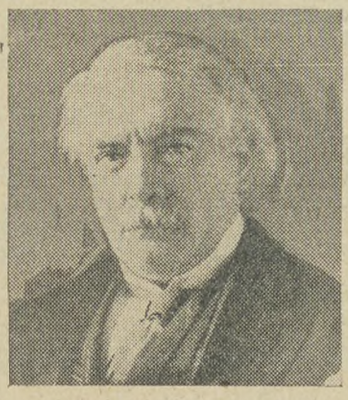

Gamle Lloyd George, der har udtalt sin Sympati med Arbejderne.

Der var noget galt med de engelske Miner. Og det var Arbejderne, der skulde betale. Det er god, gammel Kapitalistmoral. Ogsaa i England.

Resultatet er blevet stadige Kampe. Stadige Rivninger. Og da det sidste Gang tegnede til, at en Storkonflikt vilde bryde løs, gik Staten ind paa at yde Støtte til Minernes Drift. Det har kostet et uhyggeligt Antal Millioner. Staten vilde ikke blive ved. Den 1. Maj ophørte Statsstøtten. Og saa skulde Arbejderne plukkes.

— — —

Arbejdet i de mørke, klamme Minegange er vel det haardeste og farligste Arbejde, der findes. Død og Lemlæstelse høres. Og det er bleven værre i de sidste Aaringer paa Grund af daarlige Sikkerhedsforanstaltninger.

Et Blik ud over et Minedistrikt, hvor Arbejdet nu er standset.

Nogle Tal er talende. Og de er endda kun hentet fra Arbejdsdrengenes Kreds, de unge under 16 Aar. Medens der her i 1922 og 1923 hver Uge dræbtes henholdsvis 41 og 65 unge Arbejdere, er Tallet for 1925 79 hver Uge. Ligeledes er Tallet for Drenge, der ved Ulykker er blevet Krøblinge, steget frygteligt, nemlig fra 8000 i 1922 til 9900 i 1923 og 15,200 i 1925.

Arbejdet i Gruberne er at sætte Liv og Lemmer paa Spil. Og Lønnen har kun været den karrigst mulige.

Men nu hørte Statens Støtte til Mineindustrien op 1. Maj. Det betød betydeligt mindre Profit. Altsaa: Lad Arbejderne betale.

Man mødte med Krav om kæmpemæssige Lønreduktioner — og 1 Times længere Arbejdstid pr. Dag.

— — —

Det er naturligt, at disse Krav ikke kunde imødekommes. Men naturligt er det ogsaa, at man til det sidste søgte at naa til Enighed ad Forhandlingens Vej. En Storkonflikt er ingen Søndagsfornøjelse. Det er barsk og bitter Alvor. Den lammer og slaar ned.

Der er fra de engelske Arbejderes Side gjort de videste Indrømmelser for at faa Konflikten løst ad fredelig Vej. Det sidste Forslag gik ud paa, at Arbejderne vilde gaa med til en Lønreduktion paa 13 pCt.; men der blev krævet mere — og 1 Times længere Arbejdstid pr. Dag.

Og Lockoutsvøben svingede frem for at understrege disse Krav. Minerne

En af Mineselskabets Bygninger med de lockoutede Arbejdere udenfor.

blev lukkede. Arbejderne smidt paa Gaden.

Og nu er Sympatistrejkerne blevet det værdige Svar.

3 Millioner Mand er i Kamp.

Det er en af Historiens største Arbejdskampe, vi nu er inde i.

— — —

Den engelske Regerings Chef, Baldwin, har med Kongens Billigelse erklæret Landet i Belejringstilstand. Dokumentet fra Kongen om dette er saa højtideligt som tænkes kan. Ikke mindst Underskriften, der lyder:

„Givet ved vort Hof paa Buckinham Palace i denne den tredivte Dag af April i det Herrens Aar eet Tusinde ni Hundrede og seksogtyve i vort Vældes sekstende Aar.

George R.

Gud hjælpe Kongen.«

Det er et Pust Middelalder i en haard Nutidskamp mellem Over- og Underklasse.

— — —

De engelske Arbejdere vil have Verdens Arbejderklasses Sympati i den gigantiske Kamp, der nu er udbrudt. Og at de vil have den videre end i Arbejderklassen, viser en Udtalelse af gamle Lloyd George: Jeg forstaar de fattige Minearbejdere i denne Kamp.

— — —

3 Millioner engelske Arbejdere er i Kamp. England er lammet.

Det vil lære at forstaa, at Arbejderklassen ikke lader sig diktere Sultekaar.

Et Dødsfald.

Bankassistent Ernst Nielsen, København, er Søndag den 2. Maj pludselig afgaaet ved Døden, antagelig ramt af et Hjerteslag.

Den Afdøde, der blev godt 20 Aar gl., tog for ca. 3 Aar siden Realeksamen fra Fortsættelsesskolen i Præstø, og fik umiddelbart derefter Ansættelse i Handelsbankens Hovedafdeling i København, hvor den unge, dygtige og virksomme Mand, der var meget afholdt, allerede havde arbejdet sig frem til en forholdsvis betydelig Stilling.

Vi udtrykker ved nærværende vor Deltagelse overfor hans Forældre, Kredsformand Rasmus Nielsen og Hustru, Sageby Mark.

For Sydsjællands Kredsorganisation

Kristjan Jensen.

Næste Nummer af Bladet udkommer Fredag d. 21. Maj.

Bemærk!

Da der stadig til Forbundet sendes ufrankerede Breve, og dermed paaføres unødvendige Omkostninger i Form af Straiporto, skal vi henstille til Afdelingerne nøje at paase, at Brevene ved Afsendelsen altid er frankerede.

Landarbejdernes Sangbog.

Landarbejdernes egen Sangbog bør kendes af hver eneste Landarbejder i Danmark. Sangene er affattet, saa enhver Landarbejder kan synge de fleste af dem. Endvidere er Sangene omhyggeligt afpassede efter de Forhold, vi lever under. Bogen er udgivet af Landarbejderforbundet og redigeret af en af vore egne Kammerater og indeholder 90 Sange samt en Mængde sociale Digte; den er udført i stift, grønt Bind med rød Ryg og har en saadan Størrelse, at den kan stikkes i Lommen, naar man skal til Møde eller anden Festlighed sammen med Kammerater.

Prisen for Sangbogen er sat saa lavt, at hver eneste Landarbejder uden Besvær vil kunne anskaffe den, idet den kun koster, hvad Trykningsomkostningerne er ved en almindelig Festsang i et mindre Oplag, og det er derfor fuldstændig vildt, hvis en Afdeling ved en festlig Lejlighed bestiller 25 a 50 Stk. Sange til Uddeling eller Salg til Medlemmerne, thi Sangen er for det første kun afpasset til Dagen, og denne ene Sang bliver ligesaa kostbar som Sangbogen. Vil man slaa op i Sangbogen, kan man med Lethed finde en Sang, som egner sig til en hvilken som helst Festlighed. Vedkommende har da Sangen i indbunden Stand og kan synge den ved senere Lejlighed.

Husk, at vort Oplag er begrænset. De Afdelinger, der ønsker et Antal Bøger tilsendt, bør i egen Interesse bestille dem saa hurtigt som muligt, da der vil gaa lang Tid før næste Oplag foreligger.

Bestillingerne skal blive ekspederet i den Rækkefølge de indkommer.

Ekspeditionen.

Hørve Faarevejle Afd.
afholder Medlemsmøde paa »Vejrhøjgaarden« Lørdag den 8. Maj Kl. 7½ Aften. Mød alle. Vigtige Spørgsmaal behandles.

Chr. Petersen.

Haslev Afd.
afholder halvaarlig Generalforsamling paa Carstensens Hotel i Haslev Onsdag Aften den 12. Maj Kl. 7½. Alle Medlemmerne bedes møde.

Chr. Carlsen.

Storehedinge Afd.
afholder Medlemsmøde paa Hotel Stevns Lørdag den 8. Maj Kl. 8. Bestyrelsesmøde samme Aften Kl. 7½.

Bestyrelsen.

Tak.
Paa Faders, Søskendes og egne Vegne bringes alle Kammerater i Mern Afd. en hjertelig Tak for Kransen, vi modtog til vor Moders Baare. Vi vil her udtale vor store Glæde og hjerteligste Tak for Fanernes Tilstedeværelse ved Begravelsen.

Arbm. **Emil Jørgensen,** Nr. Mern.

Østsjællands Kredsorganisation
afholder ordinær Generalforsamling i Dannevirke i Køge Søndag den 16. Maj Kl. 11½ Form., hvor de Afd., som er tilsluttet Kredsen, bedes lade sig repræsentere. Efter de nye Love har jo hele Bestyrelsen og en Rpræsentant for hver paabegyndt 10 Medlemmer Tale- og Stemmeret. Alle andre Medlemmer er jo velkomne som sædvanlig.

Forretningsudvalget bedes møde Kl. 10 Form.

Nu haaber jeg, at I møder op, alle Mand, og tager eders Fag- og Sangbog med. Dagsordenen bekendtgøres paa Generalforsamlingen. Der er tilskrevet hver Afdeling Meddelelse om Generalforsamlingen. Min Adresse er: Tækkemand Jens P. Olsen, Gummerød, Herfølge St.

Herstedernes og Omegns Afd.
afholder den halvaarlige Generalforsamling Lørdag den 8. Maj Kl. 8 paa Roskilde Kro. Dagsordenen bekendtgøres paa Generalforsamlingen. Alle Medlemmer bedes møde.

Jens P. Pejtersen.

Stigsnæs Afd.
afholder Pakkefest og Bal Lørdag den 8. Maj Kl. 7½ i Magleby Samlingshus. Entré 2 Kr. pr. Par. Gaver — ikke under 75 Øres Værdi — modtages med Tak af Bestyrelsen. Mursten, gamle Bøger og deslige modtages ikke.

Lars P. Hansen.

Kundby Afd.
afholder Medlemsmøde i Kundby Forsamlingshus Onsdag den 12. Maj Kl. 7½ Aften, hvortil Medlemmerne indbydes til at møde, da vigtige Beslutninger skal træffes. Efter Mødet afholder Socialdemokratisk Forening ekstraordinær Generalforsamling.

Herman Henriksen.

Hyllinge Afd.
har paa Generalforsamlingen den 24.April genvalgt Peter Christiansen, Lerbæk, som Kasserer og valgt Chr. Godtfredsen, Jenstrup, som Opkræver for hele Afdelingen.

Chr. Harms.

Vil De ud?

Ved De, at *Canada* byder Dem gunstige Chancer

at den canadiske Regering har en særlig Plan for Familier med Landbrugserfaring.

at De paa rette Aarstid kan rejse til sikret Arbejde.

at Canadian Pacific har de største og eleganteste Baade paa Canada og den bedste Togtjeneste i Canada?

Skriv til Generalagenturet, Afd. 60

CANADIAN PACIFIC

Raadhuspladsen 47, København B.

Landarbejdernes Forsikring Husmændenes Ulykkesforsikr.

omfatter

1) Dagpenge i de første 13 Uger ved Ulykkestilfælde, som sker **paa Arbejdspladsen.**
2) Dagpenge i indtil 1 Aar, samt Invaliditets- eller Dødserstatning ved Ulykkestilfælde, som indtræffer **udenfor Arbejdspladsen.**

Dagpenge udbetales hver 10—12 Dag. Kulant Behandling.

Indtegning sker ved Henvendelse til Afdelingsbestyreren.

Husmandsbrandkassen for Danmark

(130,000 Medlemmer. 1100 Mill. Kr. Forsikringssum).

I **Bygningsafdelingen** optages: med **blødt Tag** alle Ejendomme paa Landet, naar Forsikringssummen ved Indtegningen ikke overstiger 30,000 Kr., med **blandet Tag**, naar den ikke overstiger 40,000 Kr., og med **haardt Tag**, naar den ikke overstiger 50,000 Kr.

I **Løsøreafdelingen** optages: Løsøre saavel i Købstæder som paa Landet

I **Tyendeafdelingen** optages: Tyendeejendele uden Hensyn til, hvor disse befinder sig i Danmark.

Moderate Præmier. Kulant Behandling. Hurtig Afregning.

Nærmere Oplysninger faas ved Henvendelse til Distriktsforstanderne, Sognetillidsmændene eller til Hovedkontoret, Gl. Kongevej 5, Kbhvn. B. Telf. 5150

Gratis og franco

sender vi vort store illustr. Pragt-Katalog over alle Slags hygieiniske Varer, interessante Bøger, Kort etc **Omega Importen, København B**

H. Wilsons Gummivarelager. Gothersg. 12. Kbh. K.

Fører altid 1. Kl.s Varer

Forl. Katal. Palæ 1267 y.

Foreningsfaner.

Fanedekoratør **P. PETERSEN**

Egedegade 3. København N.

— Telefon: Nora 2091 y. —

HJEMMET

Danmarks populæreste Ugeblad.

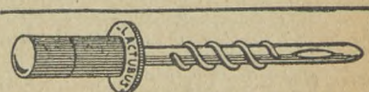

Brug Kopattekanylen „LACTUBUS" (Verdenspatenteret) Den eneste, der duer. Pris Kr. 3,50. **M. Bondesen, Horsens.**

3000 Kr.

i Bifortjeneste

aarlig opnaas let af unge Mænd med gode Salgsevner og stor Bekendtskabskreds. Opl. og Prøve gratis mod Porto. Specialmagasinet, Box 227, København B.

KUN 8 DAGES REJSE DANMARK—AMERIKA

VERDENS **STØRSTE** OG **HURTIGSTE** DAMPERE

Daglig Afgang undt. Søndag til Canada og Amerika. — Enest. Bekvemmeligh. og Behandling. — Billige Billetpriser. — Rejsehaandbog gratis. — Bill. Billetpriser til Afrika, Australien og Sydamerika. Alle Oplysninger etc. erh af

Liniernes Generalagent: **C. MOGENSEN, Nyhavn 1, København K.**

Syge- og Begravelseskassen „FREMTIDEN"

Statsanerkendt.

Hovedkontor: **Nørrevold 15, København.**

Overflytningsret! Kontingentopkrævning!

16,000 nye Melsække, 75 Øre pr. Stk.

sælges til denne uhørt billige Pris, da disse er leveret os halvbleget, men skulde være leveret helbleget. Sækkene er af prima Tvistlærred, usyede og uden Stempel (Sækkenes Størrelse er kun afmærket paa Lærredet, men ikke afklippet), anvendelig til Lagner, Pudevaar, Linned, Viskestykker og meget andet. Sendes overalt saalænge Lager haves pr. Efterkrav plus Porto. (Mindste Salg 10 Stk.) Da det tidligere har vist sig, at vi ikke har kunnet levere Efterbestillinger, bedes Ordrer straks indsendt, **Nordisk Importforretning,** Odense.

Sydsjællands Kredsorganisation.

Landarbejdernes Kredsorganisation i Sydsjælland afholdt Søndag den 2. Maj 1926 ordinært Kvartalsmøde i Helgaards Lokale i Næstved. Formanden, Rasmus Nielsen, Hageby Mark, redegjorde for Regnskabet og omtalte udførligt de forskellige Sager, som havde været forebragt Kredsorganisationen mellem Forretningsudvalgsmøderne i Januar og April Kvartal, og hvoraf enkelte var afgjort til Gavn for Medlemmerne, og enkelte andre var til Behandling, dels i Forbundet og dels i Kredsorganisationen.

Formanden omtalte endvidere Agitationen i Vintermaanederne, som tilsyneladende havde baaret god Frugt, idet enkelte Afdelinger havde forøget Medlemstallet betydeligt. Agitationen vedtoges det at fortsætte ogsaa i Sommermaanederne. Efter at det var oplyst, at Forbundet havde betænkt Kredsorganisationen med et lille Tilskud til Agitationen.

Kredsens Lønsagsrepræsentant, Peter Christiansen, Lerbæk Mark, redegjorde for Overenskomstforhandlingerne i København og for de i Forbindelse med samme afholdte Ombudsmøder.

Kredsstævnet med Generalforsamling berammedes til Søndag den 30. Maj Kl. 12 Middag og afholdes i Adelgaards Lokale i Næstved med et efterfølgende offentligt Møde med Foredrag af Talere fra Arbejdernes Oplysningsforbund og Landarbejderforbundet.

Anders Jensen, Holmegaard, er tiltraadt som Medlem af Forretningsudvalget i Stedet for Chr. Christensen, Holmeolstrup.

Enkelte Smaasager drøftedes og afgjordes inden Kredsformanden afsluttede Mødet.

Kristian Jensen.

Afdelingsmeddelelser og Annoncer.

Paa given Foranledning skal vi meddele, at Afdelingsmeddelelser skal sendes til Bladets Kontor, og Annoncer skal sendes til Hr. Willy Carlsen, Nr. Farimagsgade 47, St., København K. — Altsaa alle Meddelelser angaaende Møder og Generalforsamlinger skal sendes til Bladets Kontor, Azaleavej 22, Valby, København, og ikke til Annonceekspeditionen eller Trykkeriet, som - nogle Afdelingsledere gør det. -

Det er ingen Udgift

at købe Richs til 20 Øre

-tværtimod

Se her!

De sparer mere end det dobbelte af Varens Pris ved at blande Kaffen med RICHs

hvis		og hvis	
½ kg Kaffe koster	63 Øre	½ kg Kaffe koster	75 Øre
og		og	
½ kg RICHs „	20 Øre	½ kg RICHs „	20 Øre
saa koster		saa koster	
¼ kg Kaffe m. RICHs medens	83 Øre	¼ kg Kaffe m. RICHs medens	95 Øre
¼ kg Kaffe vilde koste	125 Øre	¼ kg Kaffe vilde koste	150 Øre

altsaa sparet

42 Øre henholdsvis 55 Øre

ved en RICHs til 20 Øre

Der er et Billede til Børnene i hver stor Pakke RICHs

100 Aars Erfaring borger for Richs Kvalitet.

Ryg

FLAG

hver Dag

en FLAG Dag!

TUNGHØRE

Hvorfor vil De ikke være hørende, naar De kan blive det ved Hjælp af det amerikanske Høreapparat „Acousticon"?

Bæres skjult. Indstilles i 6 Styrkegrader. Ingen Bilyde. Bruges af over ½ Million Tunghøre. 5 Aars Garanti. Gratis paa Prøve. Anbefales af talrige Læger. Forlang Katalog og Anbefalinger.

Ny Model med Regulator Kr. 125.— Øremassage-Apparatet „Massacon" standser Susen og Spektakel for Ørene og ophjælper Hørelsen. Udlejes paa Prøve. „Acousticon" er indlagt i over 200 danske Kirker. Køb ikke Efterligninger.

W. DEMANT
Frederiksberggade 2³, København B.
Ældste Firma med elektriske Høreapparater.

-|- Gratis og franco -|-

sendes vor Ill. Katalog over hygieiniske Sanitetsvarer, Gummivarer, intr. Bøger og Postkort, event Prøv. Forlagscentr., Box 201. Københ. B.

SKANDINAVIEN AMERIKA LINIE

Eneste direkte Ruter fra København til

Amerika og Kanada

S/S „Oscar II" fra København til Halifax (Kanada) og New York den 21. Maj.

S/S „Frederik VIII" fra København til New York den 3. Juni.

Ingen Pasvisering til Kanada.

Ved Ankomsten til Halifax og Winnipeg vil Liniens egne Repræsentanter være til Stede for at modtage Passagererne og være dem behjælpelige.

Nærmere Oplysninger ved Henvendelse til

Passager-Afdelingen,
Kongens Nytorv 8. (Telf. 4700.)

Gods-Ekspedition er i Kvæsthusgade 9 B. Telf. 6300.

LIND HANSEN Clichéanstalt, Kultorvet 14. Telefon 6288. Leverandør til dette Blad.

Redaktør: Marius Olsen. — P. Hansens Bogtrykkeri, Gasværksvej 8. København B.

LANDARBEIDERBLADET
SJÆLLAND

ORGAN FOR LANDARBEIDERFORBUNDET I DANMARK.

Nr. 20. Fredag den 21. Maj 1926. 12. Aargang.

Hr. Folketingsmand Pinstrup og Kolindsundkonflikten.

Den moderate Storbondepresse har i den sidste Tid bragt en Artikelrække, skrevet af Folketingsmand Pinstrup, hvori han — for Gud ved hvilken Gang — betror sin undrende Samtid, hvad han mener om Kolindsund-Konflikten.

Saavidt vi kan skønne, er hans Opfattelse ikke undergaaet nogen som helst Forandring, siden han sidst publicerede den, for almindelige Mennesker at se, skulde de nævnte Artikler derfor synes at være saa temmelig overflødige.

Vi skal ikke kunne sige, hvad det er, der har foranlediget Hr. Pinstrup til alligevel, for Hundrede og syttende Gang, at gentage sine Postulater i denne Sag. Det kunde jo tænkes, at hans ubændige Trang til at optræde og agere offentligt, ikke paa anden Maade kan faa det fornødne Afløb i denne Tid, hvor Folketingets taalmodige Talerstol ikke er tilgængelig. Men der kan ogsaa tænkes en anden Aarsag, og vi tager næppe meget fejl, naar vi sætter disse Artikler i Forbindelse med et Forlydende om, at Kolindsundsagen i en meget nær Fremtid vil komme til Behandling i Højesteret.

Det er muligt, at Hr. Pinstrup er en stor Mand; at han ikke er nogen særlig beskeden Mand er i hvert Fald givet, og der er meget, som tyder paa, at han virkelig tror, at han ved sine Skriverier og sin hele fanatiske Agitation kan berede Sundbønderne en Sejr ved Højesteret. Vi skal ikke indlade os paa at spaa, men vi tror, Tiden vil vise, at Hr. P. gør sig skyldig i en kæmpemæssig Overdrivelse af sine Evner og sin egen Betydning. Hvad de omtalte Artikler iøvrigt angaar, skal vi ikke komme ind paa en udførligere Omtale heraf; de heri fremsatte Paastande er gendrevet nogle Snese Gange i Forvejen med uomstødelige Kendsgerninger. Der er dog et Par enkelte Numre i Hr. Pinstrups Lirekasse, som vi ikke mindes at have hørt før, og som vi derfor skal gøre opmærksom paa. Vi erindrer saaledes ikke før at have været præsenteret for Krøniken om de 6 a 7 Spioner, der af Fagforeningen betales for at paase, at Sundbønderne ikke faar deres Produkter afsat.

Hr. P.s Fantasi er løbet for stærkt; de 7 Spioner bestaar af 2 Blokadevagter, altsaa Historien er noget henad Fjeren og de 5 Høns. Hr. P. synes i det hele taget at have Forudsætninger som en fremragende Æventyrdigter paa sit specielle Felt, hvad han da ogsaa gentagne Gange tidligere har leveret endnu mere eklatant Bevis for.

Som et andet Eksempel paa, at Hr. P. ikke er altfor ængstelig for at skrive eller sige noget, der ikke er i nøjeste Overenstemmelse med Sandheden, kan vi anføre, at han nu har fundet paa en ny »Bevisførelse«, naar han skal dokumentere, at det er Landarbejderforbundet og ikke de stedlige Arbejdere, som i sin Tid rejste Kravet om Overenskomst overfor Lodsejerne; tidligere »beviste« han som bekendt dette ved simpelt hen at paastaa, at Forbundet ganske paa egen Tilskyndelse, uden nogen Opfordring, nærmest imod Arbejdernes Ønske, greb ind og foranledigede Striden rejst. Denne Skrøne har vort Forbund forlængst taget Livet af ved at offentliggøre det Brev fra Formanden for vor Kolindsund-Afdeling, Niels Rasmussen, hvori denne anmoder Forbundet om at indlede Forhandling med Lodsejerne om en Overenskomst. Dette synes dog ikke at anfægte Hr. Pinstrup, thi ogsaa efter Offentliggørelsen af dette uomstødelige Bevis gentog han uforknyt denne bevislig usandfærdige Paastand. Men nu har han som sagt fundet paa noget nyt; han har faaet fat i nogle gamle Landarbejderblade fra 1923 med en Artikel af Oscar Levinsen, hvori denne opfordrer vore Medlemmer til at benytte den da gunstige Situation til at gennemføre overenskomstmæssige Arbejdsforhold ogsaa overfor de uorganiserede Arbejdsgivere. Over dette Fund har Hr. P. konstrueret sit ny Bevis, der kort og godt gaar ud paa, at den ovenfor omtalte Anmodning fra vor Afdeling var fremprovokeret igennem de paagældende Artikler, altsaa med andre Ord bestilt Arbejde.

Sandheden er imidlertid den, at Arbejderne i Kolindsund længe før den omtalte Artikel var fremkommen, havde henvendt sig til deres Arbejdsgiver for at faa en Overenskomst om deres Løn- og Arbejdsvilkaar, men havde faaet Afslag. Dette tier Hr. Pinstrup stille med, skønt det formentlig maa være ham bekendt. Saaledes argumenterer denne sandhedskærlige Mand.

Næste Nummer af Bladet udkommer Fredag d. 4. Juni.

En 1. Maj-Tale.

Ved Majfesten i Broager holdt Peter Petersen, Skelde, følgende Tale:

Aldrig nogensinde har Verden befundet sig i en støre kapitalistisk Uorden, end den gør det i disse Dage. Tusinder af uskyldige Børn, Kvinder og Mænd lider Sult og Nød. Uskyldige Børn i deres gladeste Barndom, unge Kvinder i deres skønneste Ungdom, unge Mænd i deres bedste Manddomsaar gaar omkring i Storbyerne, sløve og ligegyldige, de er bleven Ofre for denne kapitalistiske Verdens Uorden.

Og uvilkaarligt spørger man: Hvad har disse uskyldige Mennesker dog forbrudt, at de er underkastet en saadan Straf? Svaret er ligetil. De har endnu ikke kendt deres egen Magt, de har endnu ikke erkendt, at den Arbejdsløshed, den Nødstilstand, som Verden for Øjeblikket sukker under, er et Trick af Verdens-Kapitalismen for at gøre Arbejderne føjelige til at udføre Kapitalismens Ordrer, og de har endnu ikke erkendt, at fra det Øjeblik Arbejderne Verden over, uanset Landegrænserne, rækker hinanden Haanden til et enigt Samarbejde, i dette Øjeblik vil Klokkerne ringe til Graven for Kapitalismen, da vil Dommen blive forkyndt over dette ti Tusinder Gange forbandede Guld.

Situationen og Nødstilstanden, som vi i Øjeblikket befinder os i, er en Kamp mellem den internationale Kapitalisme og Socialismen, og for at faa et nogenlunde nøjagtigt Billede af denne Kamp er det nødvendigt at gaa adskillige Aar tilbage i Tiden.

Enhver, som vil følge blot de sidste 20 Aars Begivenheder, vil se, at Arbejderførerne efterhaanden kom ud for, at om ikke de fleste, saa dog de vigtigste Spørgsmaal angaaende Arbejderne havde langt mere international end national Karakter og Betydning, og Førerne kom derfor ogsaa til at behandle disse Spørgsmaal, som de mente var af international Betydning, paa internationalt Omraade, og de blev derfor enige om at afholde en Konference, hvor de forskellige Landes Arbejderførere skulde deltage, og en saadan Konference fandt Sted i Aarene 1913—14.

Og et af de Spørgsmaal, som til den Tid maaske var et af de mest brændende, var Spørgsmaalet: Krig, og hvorledes stiller Arbejderne sig til en saadan?

Førerne var klar over, at en Krig maatte blive til en uhyre Skade for Arbejderne. Og her paa Konferencen fremkom der Forslag om, at Førerne skulde erklære sig rede til at modarbejde en Krig, og der blev her vedtaget, med al Magt at modarbejde en Krig, imod en hvilken som helst Nation.

Denne Vedtagelse blev bekendt og var Signalet for den internationale Kapitalisme til at skride til Angreb. Men det gjaldt for Kapitalismen om at finde et Middel, der kunde se lidt uskyldigt ud, til at faa denne Vedtagelses Udførelse forhindret. Det bedste Middel til at sønderrive denne Vedtagelse, vilde være en Krig. Og Midlet blev fundet.

Men hvorfor skulde nu Kapitalismen forhindre denne Vedtagelse? Hvorfor?

Kapitalismen har siden Arbejderne begyndte at organisere sig, været klar over, at den Tid nødvendigvis maatte komme, hvor Arbejder-Organisationerne vilde antage et saadant Omfang, at man absolut maatte regne dermed. Og især naar vi tager i Betragtning, at Arbejderne Verden over til den Tid vilde være 95 pCt. mod Kapitalismens 5 pCt., saa vil vi nok kunne forstaa, at disse 95 pCt. med Tiden vilde danne en uovervindelig Mur, hvor Kapitalismen absolut maatte komme til at gøre Holdt. Nu gjaldt det om at faa noget produceret, der kunde vække Nationalfølelsen, der muligvis den Gang, grundet paa Arbejderførernes Samarbejde, var ved at træde i Baggrunden.

Det østrigske Tronfølgerpar befandt sig paa det Tidspunkt paa en Udenlandsrejse, og da de passerede den serbiske By, Serajevo, blev de Genstand for et Attentat, og dræbtes begge. Morderen, en serbisk Student og Reserve-Officer i den serbiske Hær, blev senere erklæret for utilregnelig, men fejlede efter al Sandsynlighed ikke andet end at han har villet tjene sig en god Dagløn, idet alt tyder paa, at han er købt dertil af Kapitalismen, Militarismen og Nationalismen.

Selv om vi absolut maa staa paa det Standpunkt, at man ikke har Lov at berøve en anden Livet, fordi denne tilhører en anden Nation eller et andet politisk Parti, saa er vi dog berettiget til at paastaa, at disse to ikke paa langt nær kunde have den samme Værdi som de Tusinder og atter Tusinder, der har maattet lade deres Liv paa Slagmarken eller er vendt tilbage, forkrøblede paa Legeme og Sjæl. De Myrdede tilhørte ganske vist et saakaldt »Fyrstehus«, men var dog ikke andet end Mennesker. Nej, »Krigsaarsagerne« var Svindel fra Ende til anden. Der laa noget andet bag ved: nemlig at komme i Lag med Arbejder-Organisationerne.

Men nu gik Sagen sin Gang. Østrig forlangte Morderen straffet og udleveret. Serbien nægtede dette, hvorpaa Østrig erklærede Serbien Krig.

Tyskland, som stod i Forbund med Østrig, tilsagde dette sin Støtte. Rusland, England og Frankrig, der ikke mente at kunne se roligt paa, at det lille Serbien fik Hug, lovede Serbien Assistance. I Potsdam talte Kejser Wilhelm til Folket og erklærede: »Jeg kender ingen Partier mere i mit Land, jeg kender kun Tyskere«, medens Folket brølede: »Ned med Frankrig, England og Rusland!« Det nationale blussede op til en vældig Flamme. Tærningen var kastet, Begyndelsen til Krigen og den efterfølgende Krise var gjort. Kapitalismen havde saaledes sejret i første Omgang.

Der er her Grund til at bemærke, at det vil være uforsvarligt at bebrejde Førerne noget. Enhver, der har gjort den Tid med, vil indrømme dette. Men alt maa gøres for at undgaa en mulig Gentagelse. Kun den franske Fører Jaures, der advarede Folket og ikke vilde gaa med til Krigsbevillingerne, blev myrdet for sin Troskab. Og Kapitalismen havde som sagt sejret i første Omgang. Og Kapitalismen har foraarsaget, at Tusinder og atter Tusinder har maattet lade deres Liv paa Slagmarken eller er vendt tilbage som Invalider. Kapitalismen sar været Skyld i, at Tusinder af Arbejderhjem, som før bar Præg af, om ikke Velstand, saa dog Tilfredshed og Lykke, idag staar tomme og øde, fordi Indehaverne har været nødsaget til at pantsætte eller sælge deres Ejendele for at faa det daglige Brød, og Kapitalismen vil endvidere faa paa sin Samvittighed, at Tusinder og atter Tusinder af Arbejdere Verden over vil gaa elendig til Grunde, hvis vi Arbejdere ikke vaagner af den Vinterdvale, vi saa trygt ligger i, og tilmelder os den Organisation, hvor vi hører hjemme, for at stride Side om Side mod vor fælles Fjende, Kapitalismen indtil Maalet: Socialismens Gennemførelse er naaet.

Der kan til Slut være Anledning til at mindes nogle Ord, Formanden for den svenske Arbejdsgiverforening, Landshøvding v. Sydow, har udtalt: »Vi vil aldrig give Arbejderne Lejlighed til med saa meget som en Finger at røre ved Bedrifternes Ledelse«. Man vil med andre Ord ikke gaa med til en Socialisering. Men der er ogsaa en anden Mand, der har sagt noget, og denne Mand er den franske Digter og Socialist Anatole France, der har udtalt: »Vi har ingen Tid at spilde, hvis Europa skal reddes!« Vi tilføjer: — og den øvrige Verden, saa har vi Løsningen i Karl Marx' og Engels saa ofte gentagne, manende Ord: »Arbejdere i alle Lande, forener Eder!«

Da bliver Sejren vor i anden Omgang!

Ude og hjemme

I Industribygningen i København har i Ugen 8.—16. Maj været aabnet en stor kooperativ Udstilling. Arbejdernes forskellige kooperative Virksomheder havde megen Fornøjelse af denne, idet Udstillingen har været udmærket besøgt.

*

Arbejdsløsheden er i de sidste 2 Uger gaaet ned fra 50,485 Mand til 46,330 eller en Nedgang paa 4155 Mand.

Dog skal det bemærkes, at af disse 46,330 er ca. 2200 Mand beskæftiget ved Nødhjælpsarbejde.

*

Det har kostet adskillige Vanskeligheder at bringe Orden i England efter den store Arbejderkamp. Det synes imidlertid nu at lysne og Forholdene er ved at komme i normal Gænge.

Forbundet har i April 1926 modtaget nedennævnte Kontingent m. v.

SJÆLLAND	For April	For Marts & Restanc.	Afdelings-materiale
Aarby	209,50		
Allerslev	71,75		
Alsted			
Aversi-Thybjerg	135,25		3,05
Baarse			
Benløse		152,00	
Bjergby-Mørkøv	52,00		
Bogø	22,25		
Borre (Møen)	73,50		
Borsholm			
Borup	94,50		
Boslunde	28,00		1,70
Brorup-Valby	120,00		
Dalby	21,00		3,50
Dalmose			
Dame-Fanefjord (Møen)	264,75		12,60
Damsholte (Møen)	408,00		5,25
Egerslevmagle	55,00		
Everdrup			
Faxe	60,00		
Fensmark	46,25		1,17
Flakkebjerg	12,00		1,00
Fodby	44,00		—,27
Fredensborg			
Frøslev			
Fuglebjerg	195,75		3,72
Fuglede	100,50	32,00	
Følleslev-Særslev			
Ganløse	32,00		3,50
Gevninge-Herslev			
Gimlinge	18,25		
Gissegaard-Nordrup	42,00		
Glumsø	24,50		
Gunderslev			
Gundsølille	21,00		
Gundsømagle	32,00	4,00	4,35
Haarlev	40,00		
Hammer			
Haraldsted			
Haslev	29,50		
Hastrup-Særløse	37,00		
Hellested	37,50		
Helsinge-Drøsselbjerg			
Helsinge-Valby			
Herfølge	75,50		
Herlev	120,25		8,75
Herlufmagle	49,25		
Herstederne			
Hillerød	120,50		
Hjembæk	69,00		
Hjertebjerg (Møen)	170,00		2,05
Hyllinge	164,50		
Hørve			
Jordløse			
Jungshoved	25,00		1,25
Jydstrup	127,00		
Jægerspris	36,25		
Karlslunde			
Kr. Hyllinge			
Kirkerup	39,50		
Kr. Saaby-Rye-Sonnerup			
Kjøng	126 00		10,25
Klippinge	68,00		
Kongsted	169.00		
Konstrup-Tølløse	135,50		5,00
Korsør	34,50		
Kundby	143.00		
Kværkeby	12,00		
Lejre			
Lellinge			
Lundby	32,00		

SJÆLLAND	For April	For Marts & Restanc.	Afdelings-materiale.
Løve	16,00		
Magleby (Møen)	80.50		15,00
Mern			
Munke-Bjergby			
Mørdrup			
Nidløse	16,00		
Nordrup	37,00		
Nyraad			
Nærum	100,00		
Næstelsø-Brandelev	69,00		
Ondløse	111,25		
Ottestrup-Sorterup	61,00		
Ourø			
Præstø	81,00		
Raklev		78,25	0,35
Regstrup		116,00	
Ringsted			
Roholte			
Ruds-Vedby	113,50		4,75
Rønnebæk		86,25	
Rørby	32,00		
Samsø			
Sengeløse			
Skamstrup	115,75		
Skibby	149,50		—,82
Skørpinge-Faardrup			
Slangerup			
Sludstrup	44,00		
Smørum	133,25		
Snesere	122,50		
Sneslev	46,50		
Sorø			
Spjellerup	44,00		
Stege (Møen)	105,00		
Stenmagle	12,00		—,85
Stensved	116,00		
Stigsnæs	95,50		
Stillinge	40,50		
Storehedinge	86,25		
St. Merløse	213,00	63,00	
Svallerup			
Sværdborg	44,00		1,00
Syv	24,00		
Sæby-Buerup	169,25		10,75
Terslev			
Thestrup			
Thorslunde-Ishøj			
Thune	44,00		
Thureby	95,50		
Tjæreby	12,00		
Tornemark	24,50	8,00	
Tudsenæs			
Ubby	69,75		
Uggerløse	33,00		
Ulsø	152,50		
Valløby-Taarnby	66,00		1,50
Vejlø	165,25		1,37
V. Egede			
Vetterslev-Hømb	11,25		
Viemose			
Viskinge			
Voldersley-Gørslev			
Vordingborg	198,50		
Ølstykke	24,00		
Ørslev	106,00		
Ørsted	44,00		

hvorfor herved kvitteres $^{10}/_{5}$ 26.

Lorents Petersen.

Tjenestedrengen.

Forleden nedbrændte Simon Thomsens Gaard i Hundelev ved Hjørring. Nu har Tjenestedrengen tilstaaet at have paasat Branden, fordi han fandt, at Pladsen var for streng.

Dagspressen.

Tragedien gentager sig. Atter er der en Tjenestedreng, der har brændt sin Husbonds Gaard af. Gerningen er desperat og uden Mening. Drengen har kun opnaaet at blive Forbryder, og Samfundets Haand vil i Fremtiden være vendt imod ham. Hvad var det da, der tvang den unge Karl den forbryderiske Tændstik i Haanden? Det var ikke en sygelig Fantasis Lyst til at se Ild. Roligt forklarede han i Retten, at han havde taget sin fortvivlede Beslutning, fordi Husbonden var streng imod ham og Pladsen var for haard til hans Kræfter. I hans forpinte Hjerne var den Tanke vokset frem hos ham, at Tjenesten vilde blive lettere, hvis Gaarden brændte. Nu er hans Livsbane knækket, og naar den politimæssige Undersøgelse er sluttet, vil han faa sin Straf. Mange Tjenestedrenge før ham er det gaaet paa samme Maade. De var egentlig ikke Forbrydernaturer, men de havde faaet en streng Plads, som de af en forældet Lovgivning var bundet til for et helt Aar. Tjenestefolkene er fra urgammel Tid fra Samfundets Side bleven behandlet som en Pariakaste — en Slags Udskud af Menneskeheden, som det gjaldt om gennem skrappe Lovbestemmelser at gardere Husbonden imod. Tyendeloven af 1854, der i sin oprindelige Skikkelse gjaldt lige til 1920, var en Undtagelseslovgivning imod Tjenestefolkene. De var underkastet Husbondens »Hustugt« — d. v. s. at de var nødt til at modtage Prygl som en Hund — Karlen til det fyldte 18. Aar, Pigen til det 16. Og Tyendet maatte finde sig i at bo i et »Kammer«, som i mange Tilfælde var daarligere end de Rum, hvor Gaardmanden havde sine Slagterisvin. Tjenestefolkene havde intet Værn. Og Tjenestedrengen var alles Dreng. Han maatte op før nogen anden paa Gaarden, ud i Kærene for at flytte Faar og Kalve. Og naar de andre holdt Fyraften, maatte Tjenestedrengen igen af Sted ud i Kærene. Selv om Pladsen var nok saa daarlig, maatte han holde Tiden ud. Gik han før, saa mistede han ikke blot sin fortjente Løn, men Husbonden kunde endda gaa til Retten og faa Medhjælperen idømt Erstatning. Den gamle Tyendelov satte en Vilkaarlighed uden Lige for de Husbonder, der var inhumane nok til at benytte sig deraf. De unge Tjenestefolk var rets- og magtesløse. Saadan er den triste Baggrund for de mange Brande, foranlediget af forknytte Tjenestedrenge. Skal saadanne Forbrydelser, begaaet i Fortvivlelse, undgaas i Fremtiden, da kommer vi sikkert til at ændre det gammeldags Syn paa Tjenestedrengene. De bør i deres Forhold i Tjenesten mærke, at de ogsaa er Mennesker — og ikke blot »billig« Arbejdskraft. Dette naas ikke uden Tjenestefolkenes egen Medvirkning. De maa selv være med til at skabe bedre Kaar og ordnede Arbejdsforhold. Og det sker kun gennem Organisation. Her ligger Kraften, ved hvis Hjælp ogsaa Landbrugets unge Arbejdere kan naa frie Arbejdsvilkaar og lige Menneskeret.

Ragne.

Det ene skal passes og det andet maa ikke forsømmes.

I denne Tid, hvor Pinstrup er fuldt optaget af hjemlige Sysler, glemmer han heller ikke sine Venner, Kolindsundbønderne.

De nye Overenskomster 1926.

Forbundet har nu de nye Overenskomster, som ved Indsendelse af Bestilling kan udsendes til Afdelingerne.

Overenskomst med Arbejdsgiverforeningen for Land- og Skovbrug i Danmark og Arbejdsgiverforeningen for Land- og Skovbrug i Maribo Amt.

Overenskomst med Arbejdsgiverforeningen for Land- og Skovbrug paa Langeland.

Overenskomst med De samv. danske Sukkerroedyrkerforeninger paa Lolland, Møen og Sydsjælland.

Overenskomst med Assens-Kolding-Haderslev og Sønderborg-Egnens Sukkerroedyrkerforeninger.

Overenskomst med Foreningen af Sukkerroedyrkere til Sukkerkogeriet i Odense.

Overenskomst med Vestsjællands Sukkerroedyrkerforening.

Ekspeditionen.

Jack Londons Bøger.

Vi henleder Opmærksomheden paa omstaaende Annonce fra Merkurforlaget, København, Valby, der omhandler Tilbud paa de berømteste Bøger af Jack London, som »Kærlighedens Problem«, »Maanedalen«, »Martin Eden«, »Jernhælen«, »Afgrundens Folk«, »Kong Alkohol«. Enhver, der ikke allerede har anskaffet sig disse Litteraturens Perler, bør omgaaende sikre sig disse Bøger, ikke fordi de er billige, men fordi de er noget af det bedste, man kan sætte i sin Bogsamling.

Danske Landarbejderes høje Standard.

Det gælder Industriens som Landbrugets Arbeidere.

Hver Gang der gives en lille Anledning og ofte uden mindste Anledning fortæller Venstres og Højres Aviser, at danske Arbejdere er nogle langsomme Væsener, der ingen Fart har over deres Færd i Virksomhederne, men som blot sørger for at bjerge sig den størst mulige Løn og den kortest mulige Arbejdstid.

Denne Karakteristik er gentaget saa ofte, særlig af Venstres Aviser, at mange Landboere, hvis aandelige Horisont tildels bestemmes af det lokale moderate Blad, tror fuldt og fast paa Skildringen og betragter de organiserede Arbejdere som nogle begærlige, men dovne Mennesker, der bør bekæmpes. Det er tildels Venstres Styrke at have opretholdt denne usande Skildring, men det bliver ogsaa Partiets Svaghed, thi en skønne Dag vil det paa dette Omraade — som paa saa mange før — blive klart, at Venstres Presse har givet et falsk Billede af Virkeligheden.

Det er i denne Henseende interessant at se, skriver »Vestjyllands Social-Demokrat«, hvorledes danske og udenlandske Arbejdere bedømmes af Folk, som har Forudsætninger for at drage Sammenligninger.

For et Aars Tid siden blev det konstateret, at blandt de mange Mennesker, som Automobil-Firmaet Ford beskæftiger paa sine Fabriker, var de danske dem, der præsterede det hurtigste Arbejde. Intet andet Steds — det forroste Amerika iberegnet — kunde man samle og lakere et Hundrede Automobiler saa hurtigt som i København. Baade i Intelligens og i teknisk Færdighed viste danske Arbejdere sig paa dette Omraade Førstepladsen voksne. Og som det forholdt sig paa dette specielle Felt, staar det til paa adskillige andre. Skal en Bygning rejses eller et Skib lades eller losses, kan danske Arbejdere staa Maal med de raskeste.

I disse Dage læser vi en ny Bekræftelse paa, at det ikke i Udlandet gaar saa hurtigt eller godt, som man ellers gerne vil give det Udseende af herhjemme. Det er Eksempler fra Landbrugets Verden, der her er Tale om. Det vil maaske huskes, at nogle danske Landmænd for nogle Aar siden lod sig friste til at forpagte Statsejendomme i Lithauen. Det var store Godser, det drejede sig om. 5 Danske overtog hver en stor Gaard i det sydlige Lithauen. De maatte deponere hver 20,000 Kr. hos den lithauiske Regering og paatage sig forskellige andre Forpligtelser. Men nu er de alle færdige. Det hele er bleven dem en stor Skuffelse. Deres Penge har de tabt og er kun bleven rige paa daarlige Erfaringer. En af dem, Forpagter Tholstrup, har fortalt »Berl.Tid.«, om det sørgelige Eventyr. Bl. a. siger han:

»Arbejdsforholdene voldte os ogsaa meget Besvær. Folkene er ikke vant til at arbejde, som man maa det her i Landet. Hvad 3 danske Arbejdere kunde besørge, maatte vi have 5—6 Lithauere til. Navnlig var det umuligt at faa dem til at lade være at ryge Tobak under Arbejdet. Piben hørte med — og naar vi tærskede, maatte vi altid regne med, at 1 a 2 Mand holdt »Rygehvil«. Skønt Arbejderne rændte Forpagter Krebs' Gaard af, vil jeg dog ikke sige, at de var ondskabsfulde. De var nærmest store Børn, der skulde behandles derefter.«

Det er et Skudsmaal om udenlandske Landarbejdere fra en nærliggende europæisk Stat. Efter Hr. Tholstrups Forklaring arbejder en Dansker jævnt hen for 2 Lithauere. Mon ikke vore hjemlige »kloge« Folk burde ændre deres Bedømmelse af vort Lands Arbejdere. De er heldigvis i Stand til at tage deres Tørn og gøre vor Nation Ære.

Den italienske Fagforenings-Bevægelse.

Paris, i Maj 1926.

Af alle europæiske Lande er Frankrig det, der tæller de fleste italienske Arbejdere, ligesom overhovedet alle Ministerpræsidenter, Universitets-Professorer og andre Mussolini-Modstandere, der ikke kunde udholde det fascistiske Regimente, har forlagt deres Hjem til Frankrig. Og saaledes udvikler der sig nu for alle disse Udvandrere her paa fransk Grund et Liv, der vel er løsrevet fra Hjemmet, men dog er saare typisk, og som saa meget mere vækker Forhaabninger, som det allerede har vakt Mussolinis Raseri og givet ham Lyst til at myrde de anti-fascistiske Førere, der opholder sig i Paris.

Medens i Ungarn Fagforenings-Bevægelsen staar under Polititilsyn, — som om ikke den derværende Regering trængte mere dertil — medens i Spanien Bevægelsen skal holdes nede ved vilkaarlige Love, og medens man i andre Diktaturlande dels følger den ungarske, dels den spanske Metode, gaar i Italien Kneblingen af Fagforeningerne deres særlige Gang.

Først skabte man de fascistiske Fagforeninger, i hvilke baade Arbejdere og Arbejdsgivere var repræsenterede, hvilket førte til, at man ved den internationale Arbejdskongres i Geneve i Fjor tog Afstand fra dem; derpaa blev de genopbyggede efter Mussolinis Diktatur-Ordre og ikke efter deres forførte Medlemmers eget Ønske; disse har end ikke Ret til at have en Mening, til at vælge deres Førere eller til at lukke Munden op overfor deres Arbejdsgivere. Deres Chef hedder Rossoni. Den, der vover at mukke, bliver ekskluderet af den fascistiske Fagforening og afskediget af sin Arbejdsgiver. Kun i de store Industribyer, saasom Rom, Neapel og Milano har dette System slaaet fejl. Trods Forbud mod at afholde Møder og drive Propaganda, har de frie Fagforeninger endnu i Fjor kunnet forelægge Arbejdsgiverne deres Ønsker, og Resultatet heraf var saa betydeligt, at ved Valgene til Driftsraadene faldt næsten alle Stemmer paa de frie Fagforeninger, og da der udbrød Metalarbejderstrejke i Lombardiet, blev Fascisternes Opraab udlét, medens de frie Fagforeningers blev efterkommet paa det nøjeste.

Dette vakte paany Rossoni til Live. Aldrig havde han troet, at en Bevægelse, som han forlængst troede død og erstattet med en ny, kunde vedblive at ulme saa stærkt under Asken. Sluttelig gik han saa over til at bruge hensynsløs Magt, idet han samtidig meddelte, at end ikke de frie Fagforeningers Førere i Udlandet vilde blive skaanede for Forfølgelse.

Sekretæren for de italienske, frie Fagforeninger (Confederazione Generale del lavoro), Aragona, havde derfor ikke andet at gøre end fremtidig at fortsætte sin Propaganda fra Paris.

Allerede siden Nytaar udgaar der i Frankrigs Hovedstad et italiensk Dagblad, »Corriere degli Italiani«, hvori det sande italienske Folk aabenlyst siger alt det om sin Diktator og dennes Sprællemand, Kongen, som det er forbudt at sige i Italien.

Under de sidste Møder, som »Folkenes Forbund« afholdt i Geneve, tilstillede nævnte Blad i al Hemmelighed de tyske Journalister en Brochure om Matteottis Mord, og i denne hed det bl. a., at i Italien er Mussolini den eneste, som hører hjemme paa Anklagebænken.

Fra 1. April udkommer der desuden i Paris et særligt italiensk Fagforeningsblad, der yderligere skal bekæmpe Fascisterne og deres Misgerninger.

Medens i Italien Resterne af Fagforenings-Grupperne skal sende de fascistiske Myndigheder en Liste over deres Medlemmer, for at Autoriteterne kan afgøre, om de vil »taale« Gruppen, eller om de skal beslaglægge deres Pengekasse, har i Frankrig de italienske frie Fagforeninger fuld Handlefrihed til at drive Propaganda blandt de talrige italienske Arbejdere, som her findes, særlig i Byggefagene; de har desuden Ret

Gratis en Fjerdedel af Deres Tobak

Hele den Mellemhandleravance, som er paa hver Pakke Tobak, Cigarer etc., kan enhver spare ved at købe direkte fra vor Fabrik. Det er kun en ringe Ulejlighed at skrive efter sit Forbrug i Tobak, og man har herved Garanti for prima Varer til en gros Priser. Regn ud hvor meget De hvert Aar bruger til Tobak! Træk 25 % herfra, og De ser, hvad Tusinder af Rygere Landet over aarlig tjener. Følg disses Eksempel og klip vor Prisliste ud!

RØGTOBAK:	½ kg Kr.	SHAGTOBAK:	½ kg Kr.	CIGARER:	100 Stk. Kr.
Borneo Melange	1,45	Shagtobak Nr. 1	2,40	Leo	8,00
Melange A	1,85	Biskop Nr. 1	2,50	Comercial	9,00
Landmandstobak	2,30	Derby Mixture	2,50	Valle de Oro	10,00
Jæger Melange	2,50	Louisiana	3,35	Trabucos	10,00
Melange B	3,00	Lys Virginia Shag	3,50	Peter Jønsson	10,00
Holl. Vaaben Tobak	3,00	Moss Rose	3,50	Eremitage	11,00
Volle Knaster Nr. 2	3,00	Britannia Mixture	4,50	Gloria	11,00
Sort C. Nr. 2	3,00	Richmond Birds Eye	5,00	Ilse	12,00
Varinas Melange	3,40	Pax (lys og let)	6,00	Jockey Club	13,00
Batavia Melange	3,50	CERUTTER:	100 Stk. Kr.	Flora	14,00
Java Melange	3,50	Serrano	4,00	Yrurac-Bat	14,00
T. Vergulde Zeepaard	4,00	Hella	4,50	Respect	15,00
Ægte sort C	4,00	Ægte Schweitzer	5,00	Royal	18,00
De Volle Knaster	4,50	Rita	6,00	Nicotinsvag Nr. 20	20,00
Cubiana (meget let)	5,00	Nr. 24 (lys og let)	8,50	Prenzados	20,00

Kardus-Skraa Nr. 1. 400 gr. Kr. 2,50.
Amerik. Plade-Kardusskraa 500 gr. Kr. 3,75.
Smal- Skipper- og Mellem-Skraa pr. Daase Kr. 3,00.
Ægte amerik. Plade-Tobak Cavendish 425 gr. Kr. 4,25.

Se hvad De sparer paa Cigaretter!

CAPTAIN

De landskendte
CAPTAIN Cigaretter
sælges for 30 Øre pr. 20 Stk.
har før kostet 80 Øre pr. 20 Stk.

Den ægte ægyptiske Cigaret
NESTOR GIANACLIS
med ægyptisk Statsbanderole
kan vi ligeledes, paa Grund af Million-køb og Salg direkte til Private uden-om Mellemhandlere, sælge for:
kun Kr. 2,50 pr. 100 Stk.
har før kostet Kr. 12,00 pr. 100 Stk.

Over 50 pCt. tjener De selv.

Mange andre kendte Cigaretmærker sælges paa samme Maade under halv Pris, f. Eks. Himmelaya 100 Stk. 70 Øre.
Alle vore Varer sendes pr. Postopkrævning + Porto.
Bestillinger over 25 Kr. portofrit og Frimærker tages som Betaling.

Enhver Vare som ikke er tilfredsstillende ombyttes eller Pengene tilbagebetales — alt **erstattes!**

Holger Jørgensens Tobaksfabrik,
Larsbjørnstræde 24, København K.
(Fabrikens Ejendom ved Skt. Pederstræde).
— Største Fabrik for direkte Salg til Forbrugere. —

til at afholde oplysende Møder og fremfor alt til at gruppere de Kræfter, der skal holde deres Indtog i Italien, naar et antifascistisk Stormløb mod Rom tager sin Begyndelse.

Ernesto Caporali, en af Førerne for den italienske Fagforenings-Bevægelse paa fransk Grund, omtalte i Slutningen af Marts i et herværende Tidsskrift et Opraab fra sin Fagforening og skrev ved den Lejlighed bl. a. følgende: Naar en forvist og forfulgt, i sin Handlefrihed kvalt Organisation endnu har Mod til at føre et saadant Sprog, trods Fascismen, der er Udtrykket for en monarkistisk og plutokratisk Feudal-Reaktion, saa betyder dette: Selv om ogsaa de sorte Skjorter ødelægger vore Forsamlingsbygninger og med Magt brutalt opløser vore Fagforeninger, og selv om de forsøger med alle de Midler, som et Forbryder- og Tyvediktatur kan udpønse, at organisere vort Lands Arbejdere i Fængselsforeninger, saa kan de dog ikke berøve det italienske Proletariat denne Følelse af Frihed, af moralsk og social Retfærdighed, for hvilken de italienske frie Fagforeninger er et stærkt og sikkert Forsvar. Trods Storm og Uvejr vedbliver vore Fagforeninger at bestaa — omend i Frankrig. Naar Uvejret er forbi, vil de udgøre de vigtigste Elementer til Genopbyggelse af et frit og republikansk Italien.

Kurt Lenz.

Fra Afdelingerne.

Hellested Afdeling
har afholdt Generalforsamling. Formanden og Kontrolbestyreren blev genvalgt. Til Kasserer valgtes Peder Hansen, Hellested. Det vedtoges at repræsentere ved Kredsmødet i Køge med 5 Mand.
Niels J. Christiansen.

Landarbejdernes Kredsorganisation i Sydsjælland
afholder sit aarlige Stævne og Generalforsamling Søndag den 30 Maj Kl. 12 i Adelgaards Sal i Vinhusgade, Næstved, med følgende Dagsorden:
1. Protokol og Beretning.
2. Regnskabet.
3. Afdelingernes Stilling til Kredsen.
4. Indkomne Forslag.
5. Fremtidig Virksomhed.
6. Fastsættelse af Løn og Diæter.
7. Valg af Formand, 4 Forretningsudvalgsmedlemmer og 1 Revisor samt Suppleanter.
8. Eventuelt.

Afdelingerne indbydes herved til dette Møde. Afdelingerne anmodes om, at medtage deres Fane til at pynte Salen med og ligeledes bedes man medtage Landarbejdernes Sangbog.

Gyldig Fagbog forevises ved Indgangen.

Afdelinger, der staar til Restance med Kontingent, bedes indsende dette.

Ingen Afdeling bør staa til Restance med Kontingent ved Stævnet. Som Taler fra Arbejdernes Oplysningsforbund kommer Folketingsmand Harald Jensen.
Rasmus Nielsen.
Kredsfmd.

Brorup-Valby Afdeling
afholder Medlemsmøde paa Folkets Hus i Slagelse Lørdag den 29. Maj Kl. 7½ Aften. En Repræsentant fra Forbundet kommer til Stede. **Karl Hansen.**

Storehedinge Afdeling
afholder Medlemsmøde i Holtung Forsamlingshus Lørdag den 12. Juni Kl. 8.
Christian Christiansen.

Herstedernes Afdeling
har ved den sidste afholdte Generalforsamling fastsat Kontingentet for de 6 Sommermaaneder til 6 Kr. pr. Maaned.
Bestyrelsen.

Tune Afdeling
afholder sin ordinære halvaarlige Generalforsamling i Tune Gymnastiksal den 29. Maj Kl. 8. Dagsordenen bekendtgøres paa Mødet. Bestyrelsen bedes møde Kl. 7½.
Niels Larsen.

Gunderslev Afdeling
afholder Medlemsmøde Lørdag den 22. ds. hos Karl Larsen ,Holløse. Mødet begynder Kl. 8. Bestyrelsen bedes møde Kl. 7½. Alle de Medlemmer, som ønsker et Eksemplar af den nye Overenskomst, bedes møde og bestille et saadant, da der ikke vil blive indkøbt flere Eksemplarer, end der i Forvejen er bestilt. **Karl Larsen.**

Haraldsted Afdeling
og Socialdemokratisk Forening afholder stor offentlig Grundlovsfest i Vrangeskov den 5. Juni. Til Festen møder der to Talere, fra Forbundet Sofus Vestergaard, København, og fra Socialdemokratiet Borgmester Jakobsen, Vejle. Omegnens Arbejderforeninger og Partiforeningen indbydes med Faner til Festen. Mød nu talrigt frem, saa vi kan faa et stor og vellykket Fest.
Hans Nielsen.

Herfølge Afdeling
afholder Medlemsmøde i Herfølge Forsamlingshus Tirsdag den 25. Kl. 7½.

Samtidig skal jeg paaminde Medlemmerne om at betale deres Ekstrakontingent snarest. **Anth. Petersen.**

Vil De ud?

Ved De, at *Canada* byder Dem gunstige Chancer

at den canadiske Regering har en særlig Plan for Familier med Landbrugserfaring.

at De paa rette Aarstid kan rejse til sikret Arbejde.

at Canadian Pacific har de største og eleganteste Baade paa Canada og den bedste Togtjeneste i Canada?

Skriv til Generalagenturet, Afd. 60

CANADIAN PACIFIC

Raadhuspladsen 47, København B.

H. Wilsons Gummivarelager. Gothersg. 12. Kbh. K.
Fører altid 1. Kl.s Varer
Forl. Katal. Palæ 1267 y.

Kærlighedens Problem.
af Jack London 2,00. — Jernhælen 2,00. — Martin Eden 4,00. — Kong Alkohol 2,00. — Maanedalen 4,00. — Afgrundens Folk 2,00. — Alle af Jack London. Alle Forsendelser + Porto. Frim. modt. Merkurforlaget, København, Valby

Spis daglig ægte Bi-Honning.
garanteret ren, fin, uforfalsket.
Nedsatte Priser.
6 Pd. 6,50 Kr. - 9 Pd. 9 Kr. incl. Spande. - Sendes overalt pr. Postopkrævning. - Bestilling paa mindst 18 Pd. portofrit.
Københavns Honninghus, Graabrødretorv 4. Kbh. K.
Telef. 6024. Største og ældste Specialfirma. Grundlagt 1829.
Leverandør til mange offentlige og private Institutioner.

Husmandsbrandkassen for Danmark
(130,000 Medlemmer. 1100 Mill. Kr. Forsikringssum).
I **Bygningsafdelingen** optages: med **blødt Tag** alle Ejendomme paa Landet, naar Forsikringssummen ved Indtegningen ikke overstiger 30,000 Kr., med **blandet Tag**, naar den ikke overstiger 40,000 Kr., og med **haardt Tag**, naar den ikke overstiger 50,000 Kr.
I **Løsøreafdelingen** optages: Løsøre saavel i Købstæder som paa Landet
I **Tyendeafdelingen** optages: Tyendeejendele uden Hensyn til, hvor disse befinder sig i Danmark.
Moderate Præmier. Kulant Behandling. Hurtig Afregning.
Nærmere Oplysninger faas ved Henvendelse til Distriktsforstanderne, Sognetillidsmændene eller til Hovedkontoret, Gl. Kongevej 5, Kbhvn. B. Telef. 5150

Landarbejdernes Forsikring Husmændenes Ulykkesforsikr.
omfatter
1) Dagpenge i de første 13 Uger ved Ulykkestilfælde, som sker **paa Arbejdspladsen.**
2) Dagpenge i indtil 1 Aar, samt Invaliditets- eller Dødserstatning ved Ulykkestilfælde, som indtræffer **udenfor Arbejdspladsen.**
Dagpenge udbetales hver 10—12 Dag. Kulant Behandling.
Indtegning sker ved Henvendelse til Afdelingsbestyreren.

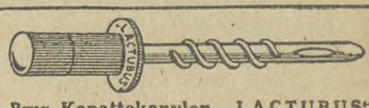
Brug Kopattekanylen „LACTUBUS"
(Verdenspatenteret) Den eneste, der duer.
Pris Kr. 3,50. M. Bondesen, Horsens.

3000 Kr.
i Bifortjeneste
aarlig opnaas let af unge Mænd med gode Salgsevner og stor Bekendtskabskreds. Opl. og Prøve gratis mod Porto. Specialmagasinet, Box 227, København B.

For kun 8 Øre

om Dagen sælger vi dette elegante prima Ur, idet vi leverer Uret for 15 Kr., og enhver, som ønsker det, kan betale dette Beløb afdragsvis med Kr. 2,50 pr. Maaned.

Alle Ure sælges med Garanti.
Pengene skal ikke indsendes forud.

De faar Uret straks og samtidig Meddelelse om, hvornaar Afdragene skal erlægges.

Afdeling 3. VAREIMPORTEN Kbhvn. F.

KUN 8 DAGES REJSE DANMARK—AMERIKA
VERDENS **STØRSTE** OG **HURTIGSTE** DAMPERE
Daglig Afgang undt. Søndag til Canada og Amerika. — Enest. Bekvemmeligh. og Behandling. — Billige Billetpriser. — Rejsehaandbog gratis. — Bill. Billetpriser til Afrika, Australien og Sydamerika. Alle Oplysninger etc. erh af
Liniernes Generalagent: C. MOGENSEN, Nyhavn 1, København K.

Terslev Afdeling
afholder ekstraordinær Generalforsamling paa Terslev Kro Torsdag den 27. Maj Kl. 7½ Aften. Alle bør møde. **Hans Chr. Nielsen.**

Sorterup-Ottestrup Afdeling
afholder Medlemsmøde Lørdag Aften d. 22. ds. Kl. 7½ hos Formanden. **Peter Andersen.**

Tak.
Mern Afdeling, Sydsjællands Kredsorganisation, Landarbejdernes Arbejdsløshedskasse og Landarbejderforbundet samt Venner og Kammerater fra nær og fjærn, bringes herved vor hjerteligste Tak for de smukke Kranse og udvist Deltagelse ved vor Søn og Broders, Ernst Nielsens, Død og Begravelse.
Familien Rasmus Nielsen,
Sageby Mark.

Avertér i Landarbejderbladet.

ROYAL MAIL LINE
Kanada, U.S.A. & Sydamerika
Expres Palads Dampere.
Hurtigste Forbindelse.
Største Bekvemmeligheder.
Kun Separatkahytter.
Gratis Oplysninger & Brochurer ved Henvendelse til
Generalagent J. A. Pedersen-Fordrup,
A/S Dansk Rejsebureau,
Amagertorv 24 - København - Centr. 4158

Stjerne-Lager
er
den bedste Bajer i Danmark.
Faas overalt!

Nye Melsække 75 Øre Stk,
Sækkene er af prima Tvistlærred (fuldstændig fejlfri og meget lig Hørlærred), er uden Stempel og ikke afklippede, men kun afmærket paa Lærredet. Naar De hos os køber 10 afmærkede Sække for 7,50 Kr., kan De ud af dette Stykke Lærred faa:
4 Lagener bliver paa **1,88 pr. Stk.,** el. **2 Dynebetræk** bliver paa **3,75 pr. Stk.,** el. **12 Pudebetræk** bliver paa **0,65 pr. Stk.,** el. **4 Herreskjorter** bliver paa **1,88 pr. Stk.** el. **6 Chemiser** bliver paa **1,25 pr. Stk. eller meget andet.**
Alt beregnet i store Størrelser. Al Konkurrence udelukket.
Sendes overalt pr. Efterkrav plus Porto, mindst 10 Stk. - Garanti: Fuld Tilfredshed eller Pengene tilbage.
Nordisk Importforretning, Odense, Tlf. 2417.
Nørregade 63 (Indgang fra Skulkenborg).

Det er ingen Udgift

at købe Richs til 20 Øre

-tværtimod

Se her!

De sparer mere end det dobbelte af Varens Pris ved at blande Kaffen med RICHs

hvis		**og hvis**	
½ kg Kaffe koster	63 Øre	½ kg Kaffe koster	75 Øre
og		og	
½ kg RICHs „	20 Øre	½ kg RICHs „	20 Øre
saa koster		**saa koster**	
¼ kg Kaffe m. RICHs	83 Øre	¼ kg Kaffe m. RICHs	95 Øre
medens		**medens**	
¼ kg Kaffe vilde koste	125 Øre	¼ kg Kaffe vilde koste	150 Øre

altsaa sparet

42 Øre henholdsvis 55 Øre

ved en RICHs til 20 Øre

Der er et Billede til Børnene i hver stor Pakke RICHs

100 Aars Erfaring borger for Richs Kvalitet.

Ryg

FLAG

hver Dag

en FLAG Dag!

TUNGHØRE

Hvorfor vil De ikke være hørende, **naar** De kan blive det ved Hjælp af det amerikanske Høreapparat „Acousticon"? Bæres skjult. Indstilles i 6 Styrkegrader. Ingen Bilyde. Bruges af over ½ Million Tunghøre. 5 Aars Garanti. Gratis paa Prøve. Anbefales af talrige Læger. Forlang Katalog og Anbefalinger.

Ny Model med Regulator Kr. 125.— Øremassage-Apparatet „Massacon" standser Susen og Spektakel for Ørene og ophjælper Hørelsen. Udlejes paa Prøve. „Acousticon" er indlagt i over 200 danske Kirker. Køb ikke Efterligninger.

W. DEMANT
Frederiksberggade 2ª, København B.
Ældste Firma med elektriske Høreapparater.

-||- Gratis og franco -||-

sendes vor Ill. Katalog over hygieiniske Sanitetsvarer, Gummivarer, intr. Bøger og Postkort, event. Prøv. Forlagscentr., Box 201. Københ. B.

SKANDINAVIEN AMERIKA LINIE

Eneste direkte Ruter fra København til

Amerika og Kanada

S/S „Frederik VIII" fra København til New York den 3. Juni.

S/S „United States" fra København til Halifax (Kanada) og New York den 11. Juni.

Ingen Pasvisering til Kanada.

Ved Ankomsten til Halifax og Winnipeg vil Liniens egne Repræsentanter være til Stede for at modtage Passagererne og være dem behjælpelige.

Nærmere Oplysninger ved Henvendelse til

Passager-Afdelingen,
Kongens Nytorv 8. (Telf. 4700.)

Gods-Ekspedition er i Kvæsthusgade 9 B. Telf. 6300.

Redaktør: Marius Olsen. — P. Hansens Bogtrykkeri, Gasværksvej 8. København B.

LANDARBEIDERBLADET
SJÆLLAND

ORGAN FOR LANDARBEIDERFORBUNDET I DANMARK.

Nr. 22. Fredag den 4. Juni 1926. 12. Aargang.

Den engelske Storstrejkes Lære.

Den Kamp, de engelske Arbejdere førte i Aar for at støtte Minearbejderne, er den største, der endnu har været etableret.

Det er endnu ikke muligt at overse dens Virkninger paa den engelske Arbejderbevægelse frem i Tiden, og for saa vidt heller ikke dens Resultater med Hensyn til Kulmisérens Løsning.

Men der er dog visse Ting, der straks vil være iøjnefaldende ved selve Kraftprøvens Forløb, idet man jo egentlig her for første Gang har set en Konflikt, der meget nær havde Karakter af Generalstrejke, og som saadan betragtet er vist alle enige om dens Uanvendelighed som Middel i faglige Kampe i et stærkt organiseret Industriland.

Vore hjemlige Kommunister søger, ved at vælte en Ladning af Sprogets mest udsøgte Skældsord over de engelske Arbejderførere, at skjule denne Kendsgerning for deres Tilhængere.

Det kan derfor være paa sin Plads at gøre opmærksom paa de Betragtninger, der i norsk »Arbejderbladet«, som er Flertalskommunisternes førende Organ i Norge, i sin ledende Artikel den 20. Maj bringer til de norske kommunistiske Arbejdere.

Efter at have draget en Paralel mellem den norske Storstrejke i 1921 og Generalstrejken i England — som Bladet kalder den — fortsættes paa følgende Maade:

»Paa samme Maade i England. Generalstrejken har utvivlsomt bidraget til at styrke Grubearbejdernes Stilling. Man skulde tro, at den i et saa udpræget Industriland kunde have været ført videre. Men man maa holde sig til det, som foreligger. Tonen overfor og Behandlingen af Grubearbejderne er en anden efter end før Generalstrejken. Men den samlede Organisation synes

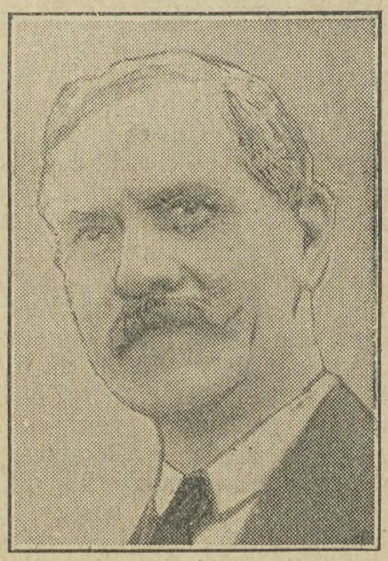

Ramsay Mac Donald

at være gaaet svækket ud af Kampen. Særlig gælder det de Organisationer, som erklærede Sympatistrejke. De mente at gaa ud i en faglig Forsvarskamp. Men paa Grund af dens Omfang fik den politisk Indhold. Samfundet blev derfor mobiliseret mod de Strejkende.

Den Slutning, man her maa trække, er, at en almindelig Storstrejke eller Generalstrejke maa forberedes og ledes som en politisk Strejke med et politisk Maal for Øje, at man paa Forhaand maa være klar over den Modstand, man staar overfor, og indrette sig derefter.

Begrænsede faglige Sympatistrejker vil naturligvis fremdeles være baade nødvendige og berettigede. *Men faglige Storstrejker eller Generalstrejker vil blive vanskeligere efterhaanden som Arbejdskøberne og den kapitalistiske Stat konsoliderer sig.* De Forsøg, som er gjort, *har været paakrævet for at udløse Arbejdernes Kampvillie og Solidaritetsfølelse, og ogsaa for at høste Erfaringer.* Men de egner sig ikke til Gentagelse. *Generalstrejker maa have et bredere, samlende Grundlag og tilstræbe andre Maal.* Men det nødvendiggør ogsaa den *intimest mulige Forbindelse mellem den faglige og politiske Bevægelse. At tale om politiske Strejker og samtidig skille den faglige og politiske Bevægelse eller stykke den op, er en eneste Selvmodsigelse.*

Det er ogsaa en af de Lærdomme, Arbejderne har høstet af de store og tilspidsede Kampe, som i den sidste Tid er ført mellem dem og den herskende Klasse.«

Der er en betydelig Forskel paa, hvad der siges af Kommunisterne i Norge og i Danmark. En Forskel, som det er godt at bide Mærke i og præsentere for vore hjemlige Generalstrejketilhængere, der altid raaber op om effektiv Standsning og Udvidelse af Kampene til Felter, hvor den først og sikrest vil ramme Arbejderne.

Denne Forskel skyldes sikkert det Faktum, at danske Kommunister, som en rodløs og ubetydelig Minoritet er ganske ansvarsløse og kan tillade sig alt, medens de norske har Ledelsen af

AALBORG OG BRØNDUM AKVAVITTER.

de faglige Organisationer i deres Haand, og af deres Ansvar og det praktiske Livs Kendsgerninger tvinges til at tage Hensyn til Tingene, som de nu engang ytrer sig for Arbejderbevægelsen i dennes daglige Liv og Virke.

Naar man saa tillige erindrer sig, at Kommunismen i Norge, til Trods for, at den har Flertallet og dermed Herredømmet bag sig i de norske Organisationer, dog ikke har kunnet forhindre, at der er opstaaet en »Mindretalskommunisme«, som anvender samme Fremgangsmaade overfor Arbejderbladet i Norge, som Arbejderbladet i Danmark anvender overfor Socialdemokratiet, er sikkert sagt, hvad der er nødvendigt for at afsløre Arten af vore Kommunisters Virksomhed og den Lære, vi bør drage deraf. *Leis.*

(Efter »Arbejderen«.)

Tyendekaar.

Gaardejer Niels Skytt i Lille Humlum i Resen pr. Struer overfalder og kværker en Karl. Gaardejeren har til Dato ikke kunnet betale Karlen hans til Maj fortjente Løn; men sover Karlen et Kvarter over Tiden, skal han kværkes.

Hos Gaardejer Niels Skytt i Lille Humlum tjente indtil 17. Maj et yngre Menneske som Andenkarl.

Hr. Skytt er en streng Herre, men efter Sigende regerer strenge Herrer kun kort. Om dette ogsaa skal blive Tilfældet med Hr. Skytt, skal jeg ikke kunne sige, idet jeg kun ønsker at berette om, hvad sket er og ikke om, hvad ske kan.

Gaardejeren kunde ikke betale Karlene Løn til 1. Maj; men bevares! Dertil var jo intet at sige. Karlene fik jo Føden, Lønnen kunde jo altid bruges. At Loven siger, at Lønnen er forfalden, er et, men at Gaardejeren siger, at han ingen Penge har til Løn, er jo noget andet. Loven skal Tyendet ikke holde saa stærkt paa, siger Hr. Skytt. Det kommer til at gaa ud over dem selv. Imidlertid var det vist ikke af Vejen, om Hr. Skytt holdt sig lidt mere efter Loven; thi at han blæser Tyendeloven et langt Stykke, siger efterfølgende tydelig.

Mandag den 17. Maj kaldte Forkarlen som sædvanlig Kl. 4½. Et Kvarter efter kom Skytt ind i Ankarlens Kammer, og Karlen var da knap færdig med at komme i Tøjet.

Gud bevares. Et helt Kvarter efter, at der var kaldt.

Ganske vist kan man jo nok sige, at det at begynde sit Arbejde et Kvarter før 5 er at begynde fra Morgenstunden af, men halvfem er dog tidligere, og slig Ødslen med Husbondens Tid var aldeles utilladelig i Skytts Øjne og skulde straffes. Han griber Karlen i Struben med begge Hænder og kaster ham over Sengen, hvor han stadig med begge Hænder i Karlens Strube forlanger, at denne skal sige ja til, at han sover for længe om Morgenen, og da Karlen ikke vil sige ja til dette, beder Gaardejeren ham ryge og rejse.

Dette lader Karlen sig ikke sige to Gange, men gør sig straks klar til at forlade Gaarden, dog ønsker han selvfølgelig at faa sin Løn, baade den, han allerede har fortjent før 1. Maj, og tillige, hvad han har tjent til Dato, men han faar kun det Svar af Gaardejern: »Jeg har ikke en Øre.«

Ja, hvad var der saa for Karlen at gøre? Selvfølgelig at tage sit Tøj og gaa og saa hurtigst muligt at faa Gaardejeren indkaldt for Retten, hvor han forhaabentlig faar en saadan Afklapsning, at det for lang Tid betager ham Lysten til slige Eventyr.

S n h.

Landarbejderstævne i Nykøbing F.

Kammerater! Atter iaar indbyder Kredsorganisationen for Falster og Østlolland Medlemmerne til Sommerstævne, som afholdes i Nykøbing Vesterskov, og hvor vi igen iaar anmoder vore Medlemmer om at møde talrigt op under Fanerne og omkring Talerstolen. Der er iaar lovet os gode Talere, navnlig har Indenrigsminister Hauge lovet at tale og Sofus Vestergaard har ogsaa lovet at være vor Taler og den tredie Taler bliver maaske Borgmester Bresemann, Nakskov. Vi opfordrer derfor alle vore Medlemmer til igen iaar at møde lige saa talrigt som ifjor. Vi havde ifjor et pænt og stort Stævne, lad os haabe, at vi igen iaar samles ligesaa talrigt. Der er fra Forretningsudvalget Side gjort et stort Arbejde for at faa Stævnet saa festligt som muligt, og som I vil se, er der sørget for gode Talere. Ifjor havde vi den Ære at have Statsminister Stauning som Taler, iaar har Indenrigsministeren efterkommet vort Ønske og vil være Dagens Taler, og selvfølgelig har Indenrigsministeren noget at kunne fortælle os, som vi alle hver især bør høre, og da nu Indenrigsministeren har lovet at tale, bør vi ogsaa alle møde den Dag, saa han ikke skal tale for nogle faa Mennesker, men at Stævnet, som ifjor, tæller mere end 3000 Mennesker. Sofus Vestergaard er en Mand vi alle kender, og vi ved alle, at ogsaa han har i denne Arbejdsløshedens Tid et godt Ord til os alle. Der vil fra Værten i Vesterskov blive gjort alt, hvad gøres kan for at gøre det saa hyggeligt og fesligt, og hvem der kender Vesterskov ved, at det er et af de smukkeste Steder med stor Have og hvor Bøgen nu staar i sin fuldeste Flor. Der vil blive Musik af et stort Orkester og der vil blive sunget af den kendte svenske Kabaretsangerinde Gerda Crown og Solistoptræden af den norske Operasanger Severin; tillige vil der findes mange andre Forlystelser.

Vi opfordrer derfor alle Afdelinger til at sende deres Fane til dette Stævne. Deltagerne samles Kl. 3½ paa Torvet og Afmarsch finder Sted Kl. 4 i Procession til Festpladsen. Det henstilles til hver Afdeling om at tilmelde deres Fane til mig for at komme med i Lodtrækningen. Og lad os saa alle haabe at faa et godt og smukt Stævne, at hver eneste Landarbejder møder med deres Hustru, hvem der kan. Derfor Kammerater, paa Gensyn den 20. Juni.

Med Hilsen

Johannes Hemmingsen,
Nyby pr. Eskildstrup.

Næste Nummer af Bladet udkommer Fred. d. 18. Juni.

Stille Lockout.

Af cand. polit. Knud Korst

En Mængde Mennesker har i vore Dage indstillet sig paa den Tankegang, at faldende Priser er en Samfundsulykke. Dette gælder naturligvis først og fremmest de selvstændige Erhvervsdrivende, men ogsaa mange andre er af den Opfattelse, at naar vi er ude for et faldende Prisniveau, saa maa den naturnødvendige Konsekvens heraf være formindsket Afsætning, indskrænket Produktion og Arbejdsløshed — indtil Priserne atter gaar op som Følge af det formindskede Tilbud, eller indtil Arbejdsløn, Skatter og andre Omkostninger gaar saa langt ned, at der derved skaffes Dækning for Faldet i Salgspriserne.

I denne Aand handler i vor Tid det store Flertal af Producenter. Produktionens Ledere, de, der skulde føre den økonomiske Udvikling stadig videre, lægger Hænderne i Skødet, naar Tilværelsen gaar dem imod i Form af faldende Priser. De Industrielle giver meget let op og bliver passive i produktiv Henseende. Til Gengæld plejer de at udfolde en livlig Aktivitet i rent negativ Retning, saasom Aftaler om at bremse Prisfaldet, om at begrænse Produktionen, eller Forsøg paa at vælte Prisfaldet over paa Arbejderne i Form af Lønreduktioner, eller Agitation for Toldbeskyttelse m. m.

Hvor det kan gøres, og saa længe det kan gøres, søger de Erhvervsdrivende at bremse det truende Prisfald. Dette kan de gøre, hvis de har Monopol. Vi ser f. Eks. her i Landet, at Priserne paa Byggematerialer (Kalk, Mursten etc.) ligger 151 pCt. over Førkrigspriserne, medens den gennemsnitlige Prisstigning for alle Varer under et kun har været 57 pCt.; slige Priser fra Inflationens Dage lader sig utvivlsomt kun opretholde ved stærke Ringe, der arbejder i Ly af en betydelig naturlig eller toldmæssig Beskyttelse. Ogsaa Priserne paa Varer som f. Eks. Hvedebrød, Cigarer og Øl er typiske Kartelpriser, der kan opretholdes i Kraft af en effektiv Beskyttelse mod udenlandsk Konkurrence. Et Middel til at holde Priserne højt er ogsaa Toldbeskyttelse for det nationale Marked, et Middel, som de fleste Stater har taget stærkt i Brug i vore Dage. Resultatet af slige Metoder maa nødvendigvis blive formindsket Afsætning og Produktion. I mange Tilfælde kan omvendt Priserne paavirkes gennem en kunstig Begrænsning af Produktion og Afsætning, hvilket kan opnaas ved Aftaler mellem de vigtigste Producenter om at overholde et bestemt Produktions- eller Salgsprogram. Indenfor de enkelte Landes Grænser er denne Politik gammelkendt. Et af de mest ejendommelige Træk ved den Prisfaldsperiode, vi nu er inde i, er imidlertid de Forsøg der ude i Verden gøres paa at gennemføre Produktionsprogrammer af mere omspændende Karakter med det Formaal at fremkalde højere Priser. Uden Fortilfælde er denne Politik ganske vist ikke; men interessant er det, at man nu søger at gaa videre ad denne Vej. Det maa tilføjes, at det ikke blot er Industrivarer, man søger at regulere.

Fra gammel Tid kender man den saakaldte *Kaffe*valorisation i Brasilien, hvor Regeringen gennem Beskatning, Eksportregulering og financielle Manipulationer søger at holde Kaffeprisen højt; Baggrunden for denne Politik er, at tre Fjerdedele af Verdens Kaffeproduktion avles i Brasilien. Valorisationen har medført, at Kaffeprisen stadig ligger mere end 100 pCt. over Førkrigsprisen, medens Verdenspriserne i Gennemsnit kun ligger 40—50 pCt. over Førkrigsniveauet. Af andre Eksempler fra tidligere Tid skal nævnes den tyske *Kali*ordning af 1910, der fastlagde et Program for Produktionen af dette vigtige Gødningsstof.

Af stor Interesse er det Forsøg, der fra engelsk Side fornylig er gjort for at begrænse *Gummi*eksporten og saaledes hæve Prisen paa denne Vare, nemlig det berømte »Stevenson-Program« (se »Frem«s Hæfte 74). Ved en Lov af 1922 begrænsedes Eksporten fra de engelske Gummiplantager, hvorfra dengang 70 pCt. af Verdensproduktionen kom, meget betydeligt. Resultatet blev en kolossal Prisstigning; og selv om Prisen senere er blevet trykket ned igen af en stigende Eksport fra Hollandsk Indien, som ikke omfattes af Stevenson-Programmet, saa er Gummiprisen dog meget højere end før, Eksportbegrænsningen blev realiseret, omend den stadig er lavere end før Krigen.

For *Sukkerets* Vedkommende er der planlagt et Produktionsprogram for Kuba, Verdens største Producent af Rørsukker, og hyppigt hører man Rygter om Forhandlinger mellem engelske, tyske og polske Kulproducenter om Etablering af et Priskartel og Produktionsprogram. Der kunde iøvrigt nævnes flere andre vigtige Varer, hvis Priser holdes oppe af stærke Ringe.

Paa de fleste Omraader er det dog sikkert ugørligt at bremse det almindelige Prisfald paa denne Maade. Og Producenterne reagerer da som Regel overfor Prisfald paa den Maade, at de indskrænker Produktionen, afskediger Arbejderne og afventer en Nedgang i Arbejdsløn og andre Omkostninger. Som Eksempel paa denne stille Lockout skal nævnes Lukningen af Gosch's Tændstikfabrik fornylig; Fabriken vil ikke nedsætte Priserne klækkeligt, og Resultatet er naturligvis, at Folk køber udenlandske Tændstikker.

Hensigten med den stille Lockout er ikke mindst den at give Arbejderne et Anskuelseskursus i, at det er klogt at sætte Lønningerne ned eller at arbejde længere og mere for samme Betaling; Argumentet er selvfølgelig overordentlig virksomt, ikke i Kraft af sin Logik, men i Kraft af sine Virkninger paa Arbejdernes Tarme. Og det har til Dato været virksomt. Det, der bydes Folk i Løn rundt om i Europa, er efterhaanden i mange Tilfælde rene Proletarlønninger; ogsaa her i Landet ser vi, at naar man kommer udenfor de organiserede Arbejderes Kreds, saa er 25 Kr. ugentlig for 12 Timers Arbejde saare almindeligt. Overalt arbejdes der paa at presse Lønningerne endnu længere ned; det mest aktuelle Eksempel herpaa er de nylige Begivenheder i den engelske Kulindustri, hvor Mineejerne for at gøre endog ganske elendige Kulgruber rentable krævede drastiske Lønnedsættelser distriktsvis, alt efter Minernes Ydeevne.

Man vil herimod indvende, at Lønningerne ikke alene maa rette sig efter sociale Hensyn, men ogsaa — og navnlig — efter, hvad det er økonomisk muligt at yde. Dette er forsaavidt rigtigt, men Argumentet er i mange Tilfælde i Virkeligheden kun et Symptom paa, at den industrielle Aand er degenereret, træt, ramt af Defaitisme. Thi naar den Industrielle i Hovedsagen regner med, at han skal vælte Prisfaldet over paa Arbejderne, saa vil det jo sige, at han har opgivet at indvinde det tabte gennem Forbedringer af Driften og andre positive Fremstød. Hvis denne Aand skulde vinde Indpas i europæisk Industri i større Udstrækning, saa vilde der være alvorlig Fare for, at vor Verdensdel vilde arbejde sig ned paa det industrielle Standpunkt, som Asien er i Færd med at arbejde sig op fra, og som kendetegnes ved forældet Teknik og Kulilønninger; men naturligvis, ogsaa dette System kan jo give Fabrikanterne et udmærket Levebrød. Samfundsmæssig set er det imidlertid Degeneration, og det eneste Bolværk mod denne Degeneration er i Virkeligheden Fagforeningerne med deres stædige Modstand mod Lønreduktioner.

(Fortsættes Side 6).

Brødre, vel mødt!

Ved Arbejdsmændenes Jubilæumsfest i Værløse i Søndags reciterede Red. *H. P. Steffensen* følgende til Dagen forfattede Prolog:

BRØDRE! vel mødt! Saa er Festdagen inde!
Lang og tung var Marchen, nu holder vi Rast.
Sejre, vi vandt, vil vi drage til Minde,
glemme vil vi Sorger og Drømme, som brast.
Højt vajer Fanen. Vor Broderskabspagt
atter fornyer vi — som Angreb, som Værge.
Det fik vi sande, at Ening er Magt,
villiefast Tro flytter Bjerge.

Brødre! Hvor stod vi, før Marchen begyndte?
Sled vi ej som Trælle ved Faraos Slot?
Drog vi ej Rebet, som Fogden forkyndte?
Slæbte vi ej Aaget, som han fandt for godt?
Rigdom og Skønhed blev skabt ved vor Sved.
Alt bar vi Mammons Behersker i Skødet.
Hvad fik vi selv, mens vi stønned og led?
— Lige til Livsophold Brødet!

Brødre! Javist, det er hændt, at i Harme
har vi knyttet Næver, naar ingen det saa,
fablet om Oprør. — Gud naade os Arme!
Hjemme sad jo Kvinden og vugged' de Smaa.
»Hvad kan det nytte«, blev Omkvædet snart.
Sløvhed greb om sig, og Livsmodet ødtes.
— — —
Husker I! Da blev paa engang det klart,
Haabet om Kanaan fødtes!

Brødre! Da fremstod vor Sags Pionerer,
ildnet af Begejstringens hellige Glød,
varsled' et Samfund, hvor Retfærd regerer,
og hvor endt er Trældom og Sløvsind og Nød.
Enighed, Sammenhold, Villie og Tro —
det var de Pligter, vi ej maate svige.
— Snart gik det fremad! Paa Marchen vi drog
ind mod Forjættelsens Rige.

Brødre! Vi ved, at det Land, vi vil vinde,
endnu ligger skjult bag ved Bjergenes Blaa.
Tider skal komme og Tider skal svinde,
før vi naar den Lykke ved Maalet at staa.
Men at vi naar det — det ved vi forvist.
Jævnere, jævnere bliver vor Bane.
Hvergang vi mønstrer, har flere end sidst
fylket sig rundt om vor Fane.

Brødre! Den Flok, som i Dag til Forandring
her i disse Haller sig lejred' til Fest,
er en Sektion kun af Hæren paa Vandring —
fem og tyve Aar stod den Kampplads næst.
Stort har I vundet, og mer skal der ske.
Mens I Tilværelsen selv jer betrygger.
Trofaste mod Socialismens Idé
Fremtidens Danmark I bygger.

Et Jubilæum.

Formand, Kontrolbestyrer for Landarbejderforbundets Hillerød Afdeling, Hr. Vilh. Petersen, »Grønnegade«, Hillerød, kan den 7. Juni d. A. holde 10 Aars Jubilæum i Landarbejderforbundet. Petersen blev indmeldt i Landarbejderforbundets Vejby-Tibirke Afdeling den 7. Juni 1916.

Paa den første Generalforsamling i Tisvilde Kro blev han valgt som Næstformand; her viste han sin Lyst og Energi til at arbejde for Fagorganisationens Fremme, hvorfor han kort efter blev valgt til Formand for Vejby-Tibirke Afdeling. Her lagde Petersen et meget stort Arbejde, idet han pressede Medlemsantallet op fra 20 til ca. 100 paa ca. et Aar. Petersen drog da til Hillerød, men ogsaa her vandt han stor Anseelse blandt Medlemmerne for sine Evner, Energi og store Udholdenhed for Agitationen ude blandt de uorganiserede Landarbejdere. Saa blev han valgt til Formand for Hillerød Afdeling med et Medlemsantal paa 29 Medlemmer og staar nu med et Medlemsantal paa 60; det viser stadig Petersens ivrige Higen efter at gøre Fagorganisationen for Landarbejderne sund og stærk, han gør alt for at arbejde for den Sag, som hans Kammerater med Tillid til ham har valgt ham til.

Petersen er en anset og kendt Mand inden for Fagorganisationens Kredse. Han har rejst en Del i Nordsjælland paa Agitationsarbejde.

Den 7. Juli 1918 blev Petersen valgt til Næstformand for Nordsjællands Kredsorganisation, og siden har han siddet i Ledelsen for Kredsen i Nordsjælland. Petersen er nu Formand og Kasserer for Kredsen.

Paa Kongressen den 16. Juli 1924 blev Petersen valgt som Suppleant for Ludvig Andersen, Skibby. Petersens 10aarige Arbejde er jo ikke længere; men det er det Arbejde han har gjort for den faglige Bevægelse paa den korte Tid; han er en Mand, som lægger al sin Fritid ud i Kamp for sine Kammeraters Eksistens, ligesom han bærer et gevaldigt godt Humør. Ved selskabelige Lejligheder faar han Tiden til at gaa med at more sine Kammerater, han ofrer sig i alle Maader for dem, og Petersen er en virkelig god og trofast Kammerat, som er agtet og afholdt af Medlemmerne. Derfor siger vi vor gode Formand, Vilh. Petersen Tak for de 10 Aars trofaste Arbejde og Held og Lykke med de næste 10 Aar.

Flere Medlemmer.

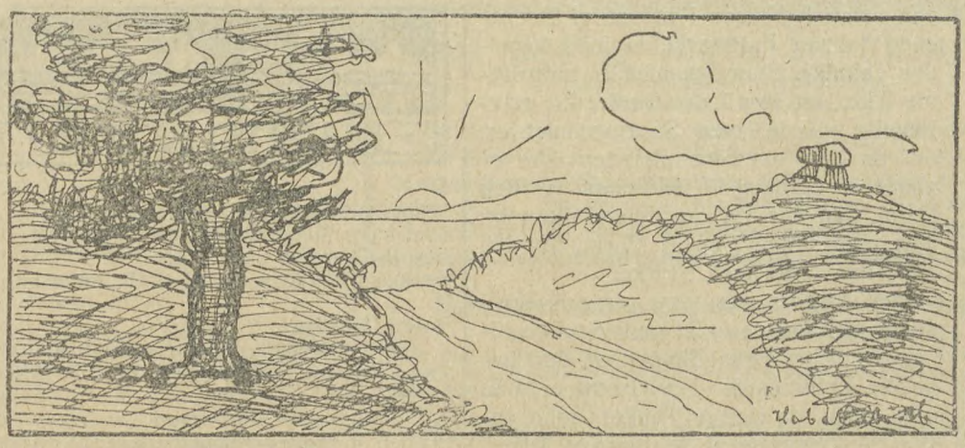

Haabet og Lyset følges ad, naar Solen staar højt paa Himmelen fødes Troen paa Livet og Tilliden til Menneskene, og hvorfor — fordi just da folder Naturen sig ud i al sin Vælde — just da føler man, at Livet er mægtigt uudgrundeligt, blot man samtidig føler og forstaar, hvor uretfærdigt at Tingenes Tilstand er; thi da har vi først Ret Fornemmelsen af, at Livet yder ikke til dem, som har Krav paa Ydelserne; men til dem, som er favoriserede af sære Grunde. Fattigper kan faa Lov til ufortrødent at slide og slæbe, og for sit Værk, der er Stormandsværk, faar han intet udover det allernødvendigste til Livets Opretholdelse; medens den, som suger Næring af hans Kraft, er i Stand til at leve højt paa hans Præstation.

Naar vi ser Naturen folde sig ud, da føler vi os i Sandhed i Ledtog med Naturen, da føler vi os i Sandhed som de, der retteligen bør beherske Verden, fordi vi baade besidder Dygtigheden og Arbejdsevnen; men alligevel, som Vejen den aabne, forstaar vi, der mangler en Ting, Forstaaelsen af, hvor den fører hen, kun naar vi fast sammensluttet stiler mod et bestemt Maal er Planen ret, kun naar vi ved, hvor Vejen fører frem, gavner Vejen os; men ved vi ej, hvor den aabne Vej fører hen, da er vi ilde stillet, da gaar vi frem paa maa og faa og Resultatet bliver, at vi fremdeles skal leve i Vankundighed; men Troen, Viljen og Kraften bestemmer, og dersom vi er vor Gerning bevidst, er vi ogsaa i Stand til for vi smaa Mennesker at gennemføre Retten til at leve, Retten til at bestemme, at vi Mennesker, der udfører et bestemt samfundsnyttigt Arbejde, ogsaa har Ret til at leve som Mennesker.

Oliver Twist.

Pinstrup og Kolindsund-Konflikten.

Vi omtalte i sidste Nummer Folketingsmand Pinstrup sidste uvederhæftige Skriverier angaaende Kolindsundkonflikten. Hvad Hensigten med disse Skriverier er, kan ingen være i Tvivl om. Det er et plumpt Forsøg paa at paavirke den nær forestaaende Højesteretsdom; med andre Ord, det er det mest oplagte Forsøg paa, at lægge Tryk paa Domstolene, og fremkalde en for Arbejdsgiverne gunstig Afgørelse.

I Almindelighed er det som bekendt ellers saaledes, at man hævder Princippet »Stilhed mens Retten sidder«.

Det er en Betragtning, som man navnlig fra kapitalistisk Side plejer at lægge Vægt paa. Efter det Hr. Pinstrup har præsteret, maa denne i og for sig fornuftige Opfattelse anses for at være kastet over Bord fra de borgerlige Partiers Side. Herefter kan ingen bebrejde os andre, dersom vi heller ikke respekterer denne Grundsætning.

I denne Forbindelse undlader vi ikke at fremhæve den Maade Hr. Pinstrup har omtalt den af Landsretten afsagte Dom paa, han skriver bl. a.: »I de valne og slatne Præmisser o. s. v. Det har ellers alle Dage været en af de for det bestaaende Samfund grundlæggende Sandheder, at man bør have Tillid til Domstolene. Vi maa være berettigede til at konstatere, at Hr. Pinstrup gennem sine Skriverier er med til at undergrave denne Tillid, og vi kan til enhver Tid herefter tilbagevise Beskyldninger for at være Oprører, dersom vi kritiserer en Domsafgørelse. Hr. Pinstrup tager Forskud paa den Sejr for Sundbønderne han formener, at den forestaaende Højesteretsdom vil blive. Vi skal ikke forsøge at spaa med Hensyn til Udfaldet af Afgørelsen. Men vi gør opmærksom paa, hvad Hr. Pinstrup ogsaa selv i en af sine Artikler hævder, at Højesteretsdommen ikke kan afgøre det Mellemværende vor Organisation har med Proprietæren og med Kolindsund.

Grundloven forsøger Højesteret formentlig ikke at ophæve, og i Henhold til denne har Arbejderne Ret til at danne Organisationer. Men Arbejderne danner selvfølgelig ikke Organisationer for deres Fornøjelses Skyld, de betaler ikke det ofte store Kontingent til deres Fagforening for at kunne mødes og tage et Slag Kort, eller synge Salmer. Fagforeningerne er en økonomisk Sammenslutning, der har og selvfølgelig kun kan have til Formaal at skaffe Arbejderne en bedre Betaling for deres Arbejdskraft.

Hele Kolindsundkonflikten er helt og udelukkende Spørgsmaalet om, hvorvidt Arbejderne har Ret til at benytte Organisationsretten til at forbedre deres Livsvilkaar.

Andet Halvaars Hovedanmeldelse.

Med Cirkulære Nr. 4 har vi den 29. Maj tilsendt samtlige Afdelingskassererе en blank Medlemsfortegnelse, som vi anmoder Kassererne besørge udfyldt med Stilling, Navn, Bopæl og Poststed for alle Afdelingens Medlemmer samt at sørge for, at den udfyldte Fortegnelse er færdig til Indsendelse til Landarbejderbladets Kontor snarest og **allersenest den 10. Juni.**

Vi skal endvidere gøre opmærksom paa, at der paa Grund af Postbetalingen ikke vil blive anmeldt noget Blad til ny Medlemmer i Juni Maaned, fordi vi for Omdelingen af de i Juni udkommende 2 Numre af Bladet skal betale ½ Aars Porto. Og vi henstiller derfor, at ny Medlemmer i Juni Maaned faar Adgang til at laane Bladet hos deres nærmestboende, organiserede Kammerat. Efter 1. Juli faar de saa selv Bladet af Postbudet, hvis de har været paaført Afdelingens Medlemsfortegnelse, og denne senest den 10. Juni er indsendt til Bladets Kontor.

Bladets Ekspedition.

Stille Lockout.

(Fortsat fra Side 3).

Naar man ser tilbage paa Europas glorrige industrielle Fortid synes man, at det var en hel anden Tankegang, som besjælede Industrifolk i tidligere Tid, og at det var helt andre industrielle Principer, som gjorde Europa til Verdens Værksted. Det, der prægede Udviklingen, var dette, at man fra industriel Side selv fremkaldte Prisfald ved en stadig forbedret Teknik og Organisation af Bedrifterne og ved en hidtil ukendt Masseproduktion. Ogsaa de Lønforhøjelser, som Arbejderne tiltvang sig, indvandt man gennem Bedriftens Fuldkommengørelse; ja Lønforhøjelserne virkede prakisk talt som Sporer til ny økonomisk Fremstød. Om det saa var forøgede Skatter, saa virkede de i mange Tilfælde ansporende og ikke lammende. Hvad har f. Eks. ikke Sukkerskatten fremkaldt i Retning af forfinet Teknik og Koncentration; i Stedet for at lægge Skatten paa Priserne lærte Fabrikanterne at presse mere Sukker ud af Roerne.

Selvfølgelig bestod ogsaa dengang — som til alle Tider — det store Gros af Erhvervsdrivende af jævnt flinke Folk, der af al Magt modvirkede Udviklingen, og i hvis Øjne faldende Priser maatte staa som en Landsulykke; deres Magt var blot ikke tilstrækkelig stor til at bremse det industrielle Fremskridt og til at lede Udviklingen baglæns.

Ogsaa i vor Tid findes der fremragende Industrifolk, som formaar at føre de store industrielle Traditioner videre, Folk, der imødegaar Prisfaldet ved stadig at formindske Omkostningerne pr. produceret Vareenhed gennem tekniske Forbedringer. Men disse Enere synes i vore Dage ikke rigtig at kunne slaa igennem overfor det store Gros af Gennemsnittere, der forlanger Lønreduktioner, Toldbeskyttelse, Kartellering, Produktionsbegrænsning.

I hvert Fald synes den Slags Folk nu om Stunder at trives bedre i Amerika end i Europa. I Amerika finder man som bekendt adskillige Folk (Ford f. Eks.), som hylder den Tankegang, at Priserne skal presses saa langt ned ved Hjælp af Tekniken, at alle kan købe de paagældende Produkter, og Arbejderne endda faa en god Løn for deres Arbejde.

Hvis den Antagelse holder Stik, at Verdenspriserne i de kommende Aaringer vil bevæge sig nedad til Førkrigsniveauet, vil Europas Erhvervsdrivende blive stillet overfor det pinlige Alternativ enten at følge de glorrige Traditioner, som Amerikanerne nu fører videre (at indtjene Prisfaldet ved forbedret Organisation m. m.), eller at glide ned paa asiatisk Niveau i industriel Henseende (altsaa Fattigarbejde med forældet Teknik). Spørgsmaalet er naturligvis ikke, om de vil det første, for selvfølgelig vil de, men Spørgsmaalet er, om de kan, om Spændkraften ikke er gaaet af europæisk Økonomi i den Form, den har, og om denne Økonomi ikke maa støbes i en ny Form, før den atter kan virke med Styrke.

Meget tyder desværre paa, at der i denne Henseende er et godt Stykke tilbage, f. Eks. Behandlingen af den engelske Kulindustri. Utvivlsomt er man inde paa de rigtige Tanker; man ønsker Nedlæggelse af de daarlige Miner, Afskaffelse af Minerenten, teknisk Forbedring af de gode Miner, bedre Afsætningsorganisation osv. Men det eneste praktiske, der er kommet ud af disse udmærkede Tanker, er til Dato en Kamp om Lønreduktioner og Planer om internationalt Kulkartel.

Man kunde maaske sige, at forbedret Teknik og billigere Produktion blot vilde medføre forøge Arbejdsløshed eller forøget Overproduktion, altsaa Produktion af Varer, for hvilke der ikke findes Afsætning, og dette vil utvivlsomt paa flere Omraader blive Tilfældet i en Overgangstid. Man maa trøste sig med, at man i Virkeligheden ingen anden Udvej har, om ikke hele den europæiske Forretning skal gaa i Rotterne, end den at arbejde sig stadig fremad i Teknik og Organisation.

I Længden vil Afsætningen naturligvis kunne udvides, naar blot Varerne bliver tilstrækkelig billige. Dette gælder navnlig Industrivarer, idet disse Varer er steget meget mere i Pris end Landbrugsvarer (Korn m. m.). Hvorledes skulde Landbrugerne og Landbrugslandene kunne købe Industrivarer til dobbelte Førkrigspriser, naar de selv kun faar lidt over Førkrigspriser for deres Varer. Der er her en manglende Balance, som efterhaanden maa genoprettes.

Man vil imidlertid paa Forhaand være tilbøjelig til at betragte det som en gunstig Omstændighed, at det netop er Industrivarerne og ikke Landbrugsvarerne og andre Raastoffer, der er de forholdsvis dyreste og saaledes bærer Skylden for den manglende Balance i Omsætningen. Thi man skulde dog tro, at det vil være forholdsvis letter for Industrien end for de raastofproducerende Erhverv at formindske Omkostningerne pr. produceret Enhed.

Det er min Opfattelse, at der efterhaanden vil fremstaa ny Industrifolk, som vil handle i denne Aand, alt medens de gamle sidder og dør af den stille Lockouts Metode.

Thorslunde-Ishøj Afdeling
afholder Møde Mandag den 7. Juni Kl. 7½ hos P. Petersen ved Jægerkroen. Valg af Formand og Kasserer. **P. Petersen.**

Mern Afdeling
afholder Medlemsmøde paa Mern Afholdshotel Onsdag den 9. Juni Kl. 7½ Aften. Behandling om Afholdelse af en Udflugt for Foreningens Medlemmer. Vedtages Udflugten foretages Tegning til denne samme Aften paa Mødet. **Vald. Hemmingsen.**

Københavns Omegns Kredsorganisation
afholder ordinær Generalforsamling Søndag den 6. Juni Kl. 12 Middag i Forsamlingsbygningen, Rømersgade 22, 2. Sal til Gaden, med følgende Dagsorden: 1. Beretning og Virksomhed. 2. Regnskabet. 3. Bestyrelsesvalg. 4. Revision af Priskuranten. 5. Indkomne Forslag 6. Eventuelt. Samtlige Afdelinger bedes lade sig repræsentere saa fyldigt som muligt. **Jens Sørensen.**

Østsjællands Kredsorganisation.
Forretningsudvalget sammen med Formændene for de stedlige Afdelinger, som er tilsluttet Kredsen, afholder fælles Møde Søndag den 6. Juni i Køge paa Dannevirke Kl. 10 Form. for at drøfte Festens Afholdelse m. m.
Jens P. Olsen, Gummerød, Herfølge St.

Vester Egede Afdeling
afholder ekstraordinær Generalforsamling Lørdag den 5. Juni Kl. 4 Efterm. hos Otto Nielsen, Hesede Skov. Alle Medlemmer bedes møde, da der skal tages Stilling til en Opkrævers Forhold samt tages Bestemmelse ang. en Udflugt. **L. Jensen.**

Husk Sangbogen!

Da Efterspørgslen den sidste Tid har været stærk efter Landarbejdernes Sangbog, henstilles det herved til Tillidsmændene, der kunne ønske at faa Sangbøger, at indsende Bestilling saa hurtigt som muligt. Det er den smukkeste, den billigste og bedste Sangbog. Naar det nuværende Oplag slipper op, vil der rimeligvis gaa lang Tid, inden næste Oplag foreligger.

Bestillingsseddel

——Stk. Landarbejderbladet.

—— » Flyveskriftet.

—— » Opraab til Tjenestekarle.

Navn :.....

Stilling: .....

Bopæl: .....

Vil De ud?

Ved De, at *Canada* byder Dem gunstige Chancer

at den canadiske Regering har en særlig Plan for Familier med Landbrugserfaring.

at De paa rette Aarstid kan rejse til sikret Arbejde.

at Canadian Pacific har de største og eleganteste Baade paa Canada og den bedste Togtjeneste i Canada?

Skriv til Generalagenturet, Afd. 60

CANADIAN PACIFIC

Raadhuspladsen 47, København B.

H. Wilsons Gummivarelager. Gothersg. 12. Kbh. K. Fører altid 1. Kl.s Varer
Forl. Katal. Palæ 1267 y.

Gratis og franco

sender vi vort store illustr. Pragt-Katalog over alle Slags hygieiniske Varer, interessante Bøger, Kort etc
Omega Importen, København B

Spis daglig ægte Bi-Honning.

garanteret ren, fin, uforfalsket.
Nedsatte Priser.
6 Pd. 6,50 Kr. - 9 Pd. 9 Kr. incl. Spande. - Sendes overalt pr. Postopkrævning. - Bestilling paa mindst 18 Pd. portofrit.
Københavns Honninghus, Graabrødretorv 4. Kbh. K. Telef. 6024. Største og ældste Specialfirma. Grundlagt 1829.
Leverandør til mange offentlige og private Institutioner.

Husmandsbrandkassen for Danmark

(130,000 Medlemmer. 1100 Mill. Kr. Forsikringssum).

I **Bygningsafdelingen** optages: med **blødt Tag** alle Ejendomme paa Landet, naar Forsikringssummen **ved Indtegningen** ikke overstiger 30,000 Kr., med **blandet Tag**, naar den ikke overstiger 40,000 Kr., og med **haardt Tag**, naar den ikke overstiger 50,000 Kr.
I **Løsøreafdelingen** optages: Løsøre saavel i Købstæder som paa Landet
I **Tyendeafdelingen** optages: Tyendeejendele uden Hensyn til, hvor disse befinder sig i Danmark.

Moderate Præmier. Kulant Behandling. Hurtig Afregning.

Nærmere Oplysninger faas ved Henvendelse til Distriktsforstanderne, Sognetillidsmændene eller til Hovedkontoret, Gl. Kongevej 5, Kbhvn. B. Telf. 5150

Landarbejdernes Forsikring Husmændenes Ulykkesforsikr.

omfatter

1) Dagpenge i de første 13 Uger ved Ulykkestilfælde, som sker **paa Arbejdspladsen.**
2) Dagpenge i indtil 1 Aar, samt Invaliditets- eller Dødserstatning ved Ulykkestilfælde, som indtræffer **udenfor Arbejdspladsen.**

Dagpenge udbetales hver 10—12 Dag. Kulant Behandling.
Indtegning sker ved Henvendelse til Afdelingsbestyreren.

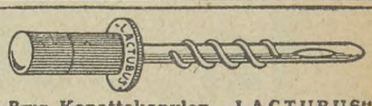

Brug Kopattekanylen „LACTUBUS" (Verdenspatenteret) Den eneste, der duer. Pris Kr. 3,50. **M. Bondesen, Horsens.**

3000 Kr.

i Bifortjeneste

aarlig opnaas let af unge Mænd med gode Salgsevner og stor Bekendtskabskreds. Opl. og Prøve gratis mod Porto. Specialmagasinet, Box 227, København B.

KUN 8 DAGES REJSE DANMARK—AMERIKA
VERDENS **STØRSTE** OG **HURTIGSTE** DAMPERE
Daglig Afgang undt. Søndag til Canada og Amerika. — Enest. Bekvemmeligh. og Behandling. — Billige Billetpriser. — Rejsehaandbog gratis. — Bill. Billetpriser til Afrika, Australien og Sydamerika. Alle Oplysninger etc. erh af
Liniernes Generalagent: **C. MOGENSEN, Nyhavn 1, København K.**

Stjerne-Lager

er
den bedste Bajer i Danmark.
Faas overalt!

Avertér i Landarbejderbladet

Nye Melsække

Et Parti jernstærke Melsække (lidt smudsige, fuldstændig fejlfri) usyede, uden Stempel, kun afmærket paa Lærredet med Kridt. Anvendelig til Lagener, Dynebetræk, Pudevaar, Linned og Viskestykker. Sendes overalt pr. Efterkrav + Porto til **75 Øre** pr. Stk. (mindste Salg 10 Stk. ud i en Længde. **Garanti fuld Tilfredshed eller Pengene tilbage.**

Nordisk Imporforretning,
Nørregade 63. Odense. Telefon 2417.

Syge- og Begravelseskassen „FREMTIDEN"
Statsanerkendt.
Hovedkontor: **Nørrevold 15, København.**
Overflytningsret! Kontingentopkrævning!

HJEMMET

Danmarks populæreste Ugeblad.

Det er ingen Udgift

at købe Rich$ til 20 Øre

-tværtimod

Se her!

De sparer mere end det dobbelte af Varens Pris ved at blande Kaffen med RICH$

hvis		og hvis	
½ kg Kaffe koster	63 Øre	½ kg Kaffe koster	75 Øre
og		og	
½ kg RICH$ „	20 Øre	½ kg RICH$ „	20 Øre
saa koster		saa koster	
½ kg Kaffe m. RICH$	83 Øre	½ kg Kaffe m. RICH$	95 Øre
medens		medens	
½ kg Kaffe vilde koste	125 Øre	½ kg Kaffe vilde koste	150 Øre

altsaa sparet

42 Øre henholdsvis 55 Øre

ved en RICH$ til 20 Øre

Der er et Billede til Børnene i hver stor Pakke RICH$

100 Aars Erfaring borger for Rich$ Kvalitet.

Ryg

FLAG

hver Dag

en FLAG Dag!

-|- Gratis og franco -|-

sendes vor Ill. Katalog over hygiæniske Sanitetsvarer, Gummivarer, intr. Bøger og Postkort, event Prøv. **Forlagscentr.**, Box 201. Københ. B.

Foreningsfaner.

Fanedekoratør **P. PETERSEN**

Egedegade 3. København N.

— Telefon: Nora 2091 y. —

SKANDINAVIEN AMERIKA LINIE

Eneste direkte Ruter fra København til

Amerika og Kanada

S/S „United States" fra København til Halifax (Kanada) og New York den 11. Juni.

S/S „Hellig Olav" fra København til Halifax (Kanada) og New York den 2. Juli.

Ingen Pasvisering til Kanada.

Ved Ankomsten til Halifax og Winnipeg vil Liniens egne Repræsentanter være til Stede for at modtage Passagererne og være dem behjælpelige.

Nærmere Oplysninger ved Henvendelse til

Passager-Afdelingen,

Kongens Nytorv 8. (Telf. 4700.)

Gods-Ekspedition er i Kvæsthusgade 9 B Telf. 6300.

„NATIONERNES OPTOG"

LIND HANSEN Clichéanstalt, Kultorvet 14. Telefon 6288. Leverandør til dette Blad.

Redaktør: Marius Olsen. — P. Hansens Bogtrykkeri, Gasværksvej 8. København B.

LANDARBEIDERBLADET
SJÆLLAND
ORGAN FOR LANDARBEIDERFORBUNDET I DANMARK.

Ekstranummer. Lørdag den 12. Juni 1926. 12. Aargang.

Højesterets Afgørelse af Kolindsund-Sagen.

En opsigtvækkende Klassedom.

Naar dette Nummer af vort Blad naar ud til vore Medlemmer, vil disse allerede gennem Dagspressen være bekendt med den af Højesteret trufne Afgørelse i Kolindsundsagen. Det blev en Sejr for Pinstrup og de arbejderfjendske, reaktionære Kræfter, som staar bag ved, og ved Siden af ham.

Selve Afgørelsen er ufattelig og uforstaaelig for en almindelig Lægmandsforstand og kan kun betegnes som en decideret Klassedom.

Præmisserne til Højesterets Dom

lyder saaledes:

Den indankede Dom er afsagt af Østre Landsret.

Under Hensyn til den Maade, hvorpaa de Indstævnte er gaaet frem ved Iværksættelsen af Blokaden overfor Appellanterne, findes Blokaden at maatte betegnes som retsstridig. Herved lægges bl. a. Vægt paa, at de Indstævnte, som det maa antages usandfærdigt, offentligt har sigtet Ejerlaget for at have lockoutet Lagets Arbejdere, at de Indstævnte adskillige Gange har offentligtgjort Navnene paa Personer, der var Appellanterne behjælpelige med Afsættelsen af deres Produkter, og at de Indstævnte paa den i Dommen nærmere beskrevne Maade — saaledes bl. a. ved Henvendelser til og ved Trusler om Strejke og Blokade overfor Appellanternes Forretningsforbindelser — har tilstræbt helt at afskære Appellanterne fra Afsættelse af deres Avl. Herefter vil de Indstævnte være at dømme til in solidum at erstatte Appellanterne det Tab, som de Indstævnte ved deres retsstridige Blokade har tilføjet Appellanterne i Tiden indtil den Dag — den 10. Juni 1925 — da Sagen optoges til Doms ved Landsretten. Denne Erstatning findes efter Omstændighederne at burde sættes til 100,000 Kr. med Renter, og der vil herefter være at give Dom i Overensstemmelse hermed.

Sagens Omkostninger for begge Retter findes de Indstævnte in solidum at burde betale til Appellanterne med 6000 Kr.

Præmisserne i den af Købmand N. Kjær, nu hans Dødsbo, anlagte Sag er af samme Indhold, hvorefter det hedder:

Denne Erstatning findes efter Omstændighederne at burde sættes til 30,000 Kr. med Renter, og der vil herefter være at give Dom i Overensstemmelse hermed.

Sagens Omkostninger for begge Retter findes de Indstævnte in solidum at burde betale til Dødsboet med 3000 Kr.

Som det fremgaar heraf er det særlig to Ting, der lægges Vægt paa, for det første dette, at man fra vor Side fra Begyndelsen af har betegnet Konflikten som en Lockout. Det hedder herom, at vi, »som det maa antages usandfærdigt har sigtet Ejerlauget« o. s. v.

Vi har Gang paa Gang offentligt som overfor Retten dokumenteret følgende: Ejerlaugets daværende Formand, Hr. Niels Andersen, har gentagne Gange overfor vor Repræsentant, Marinus Olsen, erklæret, at han ikke vilde forhandle om overenskomstmæssige Arbejdsforhold. Da M. O. for tredie Gang henvendte sig til ham, erklærede han ydermere, at dersom Arbejderne ikke var tilfredse, kunde de faa deres Afregning fra den førstkommende Lønningsdag, og han føjede til, »og nu vil de faa den«. Til denne Udtalelse bemærkede M. O.: »Det er jo ensbetydende med, at De lockouter Arbejderne,« og han gjorde yderligere Hr. A. opmærksom paa, at han (M. O.) vilde lade denne Udtalelse gaa videre til Arbejderne.

Dette har Hr. A. af gode Grunde ikke kunnet benægte, der var nemlig Vidner paa Samtalen.

Men det bryder Højesteret sig øjensynlig ikke om, den antager, at Paastanden om Lockout er usandfærdig og dømmer her ud fra.

Det er forøvrigt ret gaadefuldt, hvilken Betydning denne Side af Sagen har i denne Forbindelse, Konflikt maatte der jo, som Arbejdsgivernes Stilling var, nødvendigvis blive, medmindre Arbejderne fremdeles vilde bøje Nakken under Ejerlaugets Diktatur.

Den anden Omstændighed, som man hefter sig ved, er, at vi har tilladt os at offentliggøre Navnene paa de Personer, der har været Sundbønderne behjælpelige med at bryde Blokaden.

Ogsaa heroverfor maa den almindelige jævne Mands sunde Forstand staa stille; at man ikke har Ret til at behandle ens Modstanderes Hjælpere som Modstandere, er en ejendommelig Betragtning.

Men vi skal ikke indlade os paa at kritisere Dommen, det er Landets højeste Domstol, der har afsagt den; at den gaar stik imod, hvad den Afgørelse, som en anden af vort Lands Domstole tidligere har truffet, og at den synes uforstaaelig, skal vi ikke fordybe os i. Dommen er afsagt og vi respekterer den, fordi vi er tvunget til det, men vi anerkender den ikke for at være en retfærdig Afgørelse; den er efter vor Mening en Haandsrækning til Overklassens og navnlig Storagrarernes arbejderfjendske Modstand imod vor Organisation.

Erstatningerne.

Sundbønderne og Købmand Kjær er, som det ses, tilkendt betydelige Beløb i Erstatning for Tab, de formentlig har lidt, vi siger udtrykkelig formentlig, noget virkeligt kontrolabelt Regnskab er ikke fremlagt, det hele er skønsmæssigt anslaaet. Højesterets Skøn har her afviget lidt fra Sundbøndernes eget Skøn, idet Beløbene er nedsat med nogle Tusinde Kroner, men ellers har man øjensynligt slugt Sundbøndernes Overslag nogenlunde raat.

En Udfordring til Danmarks Arbejderklasse.

Denne Dom er naturligvis i første Række et Slag imod Landarbejderne, men den rammer i Virkeligheden hele Arbejderklassen i dette Land.

Vi gaar ud fra som en Selvfølge, at de ældre Herrer, under hvem den højeste Retfærdighed her i Landet sorterer, har fældet deres Dom uden i mindste Maade at lade sig paavirke af den Agitation og det storbondereaktionære Rumleri, Hr. Pinstrup har sat i Gang og holdt gaaende det sidste Aarstid, men at de er kommet til at gaa Reaktionens Ærinde er udenfor al Tvivl.

For Hr. Pinstrup maa Dommen vel nok erkendes at være noget af en personlig Sejr; først og fremmest er den dog et Udtryk for de Tendenser og Stemninger indenfor Overklassen, hvis højeste Ønske er at faa Lejlighed til at knægte Arbejderne ved at komme deres Organisationsret til Livs.

Hvad Dommen lærer os.

For Landarbejderne maa den trufne Afgørelse være en Opfordring til at sætte fornyet Kraft ind i Organisationsarbejdet, hele den Kampagne, der er rejst imod os i denne Sag, og det Resultat, det har sat Frugt i, er jo i sig selv en storslaaet Reklame for vor Organisations Betydning. Vi har herigennem faaet Overklassens Attest for, at vi, naar vi staar sammen, er en Magt. Vi har samtidig ogsaa faaet Bevis for, at man gerne vilde slaa os ned. Dersom de Herrer Pinstrup, Liebe og Konsorter virkelig tror, at de ved den Dom, de nu har faaet over os, har tilføjet os et dræbende Slag, og at vi i den Anledning har i Sinde at lægge os til at dø, saa tager de meget fejl. Højesteret kan vel dømme os til at ophæve den herskende Blokade, men een Ting kan ingen Ret i Himlen eller paa Jorden dømme os til: At høre op med vort Arbejde for Landarbejdernes Medbestemmelsesret i Spørgsmaal om deres egne Livsvilkaar.

„Social-Demokraten“ om Kolindsund-Dommen.

I »Social-Demokraten« skriver Redaktør *Marinus Kristensen* følgende Artikel:

Højesterets Dom virkede forbløffende. Ikke blot fordi den var en pure Underkendelse af Landsrettens Afgørelse, men ogsaa fordi den stred mod *alles* Forventning. Selv Hr. *Pinstrup,* der i en fraadende Kampagne har regaleret Landsretten paa det groveste, havde næppe ventet at faa Medhold ved Højesteret. For ham er Kendelsen nærmest en Skuffelse, fordi han havde bebudet en stor *politisk* Aktion, hvis Højesteret gav Landsretten Medhold. I saa Fald vilde han paa Rigsdagen rejse Krav om »Lovgivning til Sikring af Erhvervsfriheden« etc. Nu har Højesteret taget ham Brødet ud af Munden. Naar hans Sejrsrus er bortdunstet, vil han se sig berøvet Grundlaget for videre politisk Rummel.

Vi skal ikke falde for Fristelsen til at følge Hr. Pinstrups slette Eksempel. Hvor dyb vor og hele Arbejderklassens Harme end maa være over den faldne Dom, skal vi ikke anfalde Højesteret paa samme Maade som Venstrepressen har behandlet Landsretten. Vi skal heller ikke rejse Krav om særlig Lovgivning, da hele Arbejderspørgsmaalet jo netop er til Behandling i den store *Arbejdskommission,* der selvsagt maa inddrage Dommens Konsekvenser under sine Overvejelser.

Dommens Præmisser er meget kortfattede, og vi finder Anledning til at beklage, at der ikke findes *offentlig Votering* ved Højesteret. I en Sag af saa stor Rækkevidde vilde det være af Værdi for hele Offentligheden at vide, *hvordan* Højesteret kommer til et Resultat lige stik modsat Landsrettens, der vel ogsaa maa antages at hvile paa nøje Undersøgelse og klog Overvejelse. Vi vil gærne værne Højesteret mod den Antagelse, at fhv. Kupminister *Liebes* Fakirfagter og Klovnløjer har været udslaggivende. Vi skylder Rettens Værdighed at tro, at Dommen er fældet paa Trods af denne Skvadronage. Men lad os lykønske *Venstre* til, at det nu har faaet Mod til offentligt at omfavne og kærtegne sin Forbundsfælle af 1920, som Venstre den Gang nødig vedkendte sig ved Dagslys. Vi kan ikke nægte, at d'Hrr. Pinstrup og Liebe *klæder* hinanden. Venstrepressen er navnlig lykkelig over den Bemærkning af Hr. Liebe, at Borgerskabet viste ringe Mod i 1920. Vi skal ikke modsige ham, men Borgerskabet har Ret til at svare, at dets ynkeligste Figur den Gang just var den nu saa modige Hr. Liebe.

Hvis Højesterets Dom ikke skal opfattes som et fuldkomment Brud med den *Retstilstand* paa Arbejdsmarkedet, som har udviklet og fæstnet sig lige siden Lockouten i 1899, da maa man — og heri giver Præmisserne Medhold — se Dommen som en Kendelse i en ganske *særlig* Sag, altsaa som en Dom, hvoraf almengyldige Regler ikke lader sig udlede. Vægten maa da lægges paa, at Højesteret med et uforstaaeligt haardt og saarende Udtryk betegner som *usandfærdig* Landarbejdernes Paastand om, at Arbejdsgiverne i Kolindsund havde erklæret *Lockout.* Man har heraf Lov til at slutte, at *saafremt* der efter Højesterets Opfattelse havde foreligget regelret Lockout eller Strejke, vilde ikke selve Blokaden, men kun dens Udløbere, være blevet kendte ulovlige. Hermed indsnævres i høj Grad den Sejr, som Storbønderne har vundet over Landarbejderne.

Hvad angaar Landarbejdernes Paastand, da har de opfattet Arbejdsgivernes bryske Afvisning som en Lockoutmeddelelse, og heri fik de som bekendt Medhold af Landsretten. »Usandfærdig« er altsaa et overraskende Ord i den Forbindelse.

Af Landbrugets organiserede Arbejdere vil Dommen utvivlsomt føles paa samme Maade, som Byernes Arbejdere i sin Tid følte Domstolenes Anvendelse i Kampen mod dem. Landbrugets fattige Arbejdere skal paa Vejen til Frigørelse igennem samme Storme og Skuffelser som de Klassefæller, der gik

foran. Men det vil ikke nedslaa Modet hos dem. Det vil tværtimod tvinge dem sammen i tættere Sammenhold. Og uanset, hvilken formel Fejl, der kan være begaaet af en ung og vanskeligt stillet Organisation, vil hele den danske Arbejderbevægelse føle det som en Pligt i Fællesskab at afbøde det drøje Slag, der her er rettet mod vore fattigste Kammerater, hvis Kamp gjaldt en god og retfærdig Sag og hvis Modstandere stillede sig paa et Standpunkt af brysk Standshovmod, som Byernes Arbejdere ikke har mødt Sidestykke til i en lang Aarrække.

Lad Pinstrup kun glæde sig ved Sejren. Dens Frugter turde faa en bedsk Smag for ham.

Højesteret.

Fra forskellige Medlemmer har vi efter Afsigelse af Kolindsund-Dommen modtaget baade telefoniske og skriftlige Forespørgsler om Højesterets Sammensætning, hvem der er Dommere o. s. v. Efter Hof- og Statskalenderen samt Kraks »Blaa Bog« giver vi paa Foranledning heraf følgende Oplysninger:

Præsident:

R. S. Gram, 69 Aar gammel, Søn af Etatsraad, Professor Dr. jur. F. F. J. Gram.

Dommere:

Viggo Krarup, Kommandør, Dannebrogsmand, 66 Aar gammel, Søn af Overretssagfører O. Th. N. Krarup.

V. H. Lunn, Kommandør, Dannebrogsmand, 71 Aar gammel, Søn af Justitsraad, fhv. Herredsfoged P. I. J. Lunn.

August Schou (K. D. M.), 63 Aar gammel, Søn af Generaldirektør J. L. Schou.

E. S. Olrik (K. D. M.), 61 Aar gammel, Søn af Professor Henrik Olrik.

V. J. Nellemann (K. D. M.), 62 Aar gammel, Søn af Justitsminister, Nationalbankdirektør J. M. V. Nellemann.

C. A. C. Meyer (K. D. M.), 60 Aar gammel, Søn af Overretsassessor Vilh. Meyer.

Jul. Møller, 58 Aar gammel, Søn af Snedkermester L. M. Møller.

C. L. Riise, 60 Aar gammel, Søn af Klasselotterikollektør Frederik Riise.

Erik Trolle, (Ridder, Dannebrogsmand) 54 Aar gammel, Søn af Overformynder Marius Trolle.

C. D. Rump, 55 Aar gammel, Søn af Professor Godtfred Rump.

V. Topsøe-Jensen, (Kommandør, D. M. p. p.) 52 Aar gammel, Søn af fhv. Højesteretsassessor Gotlieb Jensen.

Det værdige, reaktionære Tvillingepar — Pinstrup og Liebe — fejres i Anledning af Kolindsund-Dommen.

Overklasseglæde i Anledning af Kolindsund-Dommen.

Højesteretsdommen i Kolindsundsagen har vakt Opsigt i alle Kredse og har været de sidste Dages Samtaleemne overalt.

Som et Eksempel paa, i hvilken Grad den har optaget Sindene, og ikke mindst som Eksempel paa, i hvilken Grad Overklassen føler sine arbejderfjendtlige Tendenser imødekommet igennem den, nævner vi følgende Eksempel: Fællesforeningen af Danmarks Brugsforeninger holdt i Onsdags Generalforsamling i København:

Dommen i Kolindsundsagen var afsagt ved Middagstid og ud paa Eftermiddagen fik Fællesforeningens Direktør Ordet. Han vilde først meddele Forsamlingen en god Nyhed, og derefter refererede Hr. *Broberg* Dommen og udtalte sin Glæde over, at Landarbejderforbundet var blevet dømt.

Fra Bøndernes Side hilstes disse Ord med Haandklap, men ligesaa mange Deltagere fra Arbejderbrugsforeningerne og frisindede Folk fra Landet raabte Fy! Fy! I de næste Minutter var Forsamlingen i Oprør, man krævede Dirigenten fjernet, fordi han ikke havde forhindret en saadan mod en stor Del af Forsamlingen vendt Udtalelse.

En Række Repræsentanter — baade fra By og Land — stod op og beklagede i harmfyldte Udtryk, at Direktør Broberg havde fremsat Udtalelser, der kunde virke fornærmende paa store Kredse indenfor Brugsforeningsbevægelsen.

Næste Nummer af Bladet udkommer Fred. d. 18. Juni.

Dommen i Kolindsund-Sagen.

Det første Indtryk, man faar af Højesterets Dom, er, at Klassedommenes Tid endnu ikke er forbi, det næste er, at Højesteret ogsaa kan tage Hensyn til formodede Folkestemninger, i alt Fald i de besiddende Kredse og dømme derefter.

Naar Højesteret benytter Striden om, hvorvidt Konflikten begyndte som en Strejke eller som en Lockout, til at kende Konflikten for retsstridig, benytter Retten hermed den rene Formalisme til at kende Konflikten ulovlig, medens den intet Hensyn tager til Realiteten, nemlig denne, at Arbejderne ønskede en Overenskomst med Ejerlaget og en Forhandling om en saadan, hvilket Ejerlaget pure nægtede og stadig nægter; ejheller tages der Hensyn til, at Forbundet Gang paa Gang efter Konfliktens Udbrud har indbudt Lodsejerne til Forhandling og stillet positive Forslag til Bilæggelse af Striden, men hver Gang er bleven afvist.

Der dømmes paa Basis af en ved Konfliktens Oprindelse værende Strid om, hvorvidt det var en Lockout eller en Strejke, et for Sagens Realitet saa uendeligt ligegyldigt Spørgsmaal. Herved synes denne Dom at faa Karakteren af en Klassedom vendt mod Landarbejderne i Kolindsund. — At netop denne Motivering bruges til at kende Konflikten for retsstridig, er overmaade interessant. Det viser for det første, at selv de mindste Formfejl kan bruges til at kende en Konflikt for ulovlig; men det viser ogsaa, at selv Højesteret maa anerkende, at Strejker og Blokader er lovlige Kampmidler, naar de ikke er forbundne med ulovlige Formaal eller er i Strid med bestaaende Overenskomster. Det er netop Kærnen i Sagen, at Højesteret har ikke kunnet »kende for Ret«, at denne Strejke eller Blokade som saadan var retsstridig, men har maattet benytte denne aargamle Avispolemik, om det var en Lockout eller Strejke, til en Domfældelse af Arbejderorganisationerne.

Det er forbavsende, og man kan godt sige oprørende, at en saadan ligegyldig Bagatel kan benyttes til at kende en i sig selv lovlig og berettiget Konflikt for retsstridig; men det er interessant at se, at netop dette maa bruges, og at man ikke kan komme selve Strejkeretten eller Blokaderetten til Livs.

Den voldsomme Kampagne, Venstrebladene og Hr. Pinstrup har rejst imod Konflikten, var ikke en Kampagne, der specielt drejede sig om Kolindsund, men derimod en Aktion imod Landarbejdernes Ret til gennem deres Organisation at øve Indflydelse paa Løn- og Arbejdsvilkaar i Landbruget. Det var en Kamp mod Landarbejdernes Organisation, en Kamp, hvis Formaal og Hensigt var at slaa Landarbejdernes Organisation i Stykker ved at frakende dem Strejkeretten. Det har Pinstrup ikke naaet; det kan rolig siges, at Hr. Pinstrup ikke er kommet dette sit Maal blot et eneste Hanefjed nærmere. Han har faaet Dom over os for, at Konflikten i Kolindsund var ulovlig, fordi der har været en Avispolemik om, det var Lockout eller Strejke, men Retten til at strejke eller at lave Blokade har Højesteret ikke turdet rokke ved, og ganske naturligt ikke; thi denne Ret ligger fast i Landets Lovgivning og Domsafgørelser.

Læren af denne Dom er blot denne, at man efter en Konflikts Udbrud skal være forsigtig med at skændes i Aviserne, om det er Lockout eller Strejke, og dette kan man naturligvis lade være med, naar man ikke maa; der er saa sandt nok at skælde Landbrugets Arbejdsgivere ud for, des foruden.

Dommens Indflydelse paa vor Organisation.

Det Spørgsmaal rejser sig ganske naturligt: Hvilken Indflydelse vil denne Dom faa paa vor Organisation og dens Virksomhed i Fremtiden? — Svaret er ligetil, at den ingen Indflydelse vil faa.

Landarbejderforbundet lader sig naturligvis ikke løbe overende af en Højesteretsdom. Forbundet staar i denne Sag med den bedste og reneste Samvittighed; vi kan mene, at der er overgaaet os en uretfærdig Dom, men det forandrer ikke vor Viden og Overbevisning om, at det er Landmændene i Kolindsund, der er Stridens Ophav, fordi de afskaffede de hidtil eksisterende overenskomstmæssige Arbejdsforhold i Kolindsund og nedsatte Arbejdslønningerne udover de overenskomstmæssige.

Landarbejderforbundet staar saa rodfæstet i vort Land og er et saa berettiget og nødvendigt Middel i Landarbejdernes Tjeneste for at forbedre Arbejdsvilkaarene, at det ikke lader sig hæmme i sin Vækst eller paavirke i sit Arbejde, fordi det i et specielt Tilfælde faar en overraskende eller uforstaaelig Dom.

Landarbejdernes Organisation har aldrig været begunstiget af nogen Medbør eller noget særligt Held, vi har gennem Aarene maattet føre Kampen med Landbrugets Arbejdsgivere, mægtige Kræfter er der gennem Aarene sat ind paa at knuse os, vi husker Aarene 1921 og 1922, hvor der iværksattes en formelig Forfølgelse, navnlig i Jylland, mod vor Organisation og dens Medlemmer og hvor selv Ministeriet Neergaard paa mange Maader opfordrede til Kampen mod Organisationerne.

Disse Storme klarede Organisationen stolt og bragte Gevinst til Medlemmerne med ud af Kampene. Virkningerne af Højesterets Dom er rene Bagateller mod, hvad vi gennemlevede i disse Aar.

Vi er vant til at leve paa Feltfod, vant til stadig at skulle være paa Vagt og passe paa; vi kan ogsaa med Glans klare et saadant Stød mod Organisationen.

Pinstrup og hans Trofaste skal ikke for tidligt drikke vort Gravøl. Dersom de venter, at Landarbejderforbundet er billigt til Salg, eller at vi i den kommende Tid med mindre Vægt og Styrke skal træde i Skranken for Landarbejdernes Interesser, vil de blive sørgeligt skuffede.

I de kommende Dage vil Venstrebladene flyde over af Sejrshyl og

(Fortsættes S. 6.)

En Række fremtrædende Arbejderrepræsentanters Udtalelser om Dommen.

»Social-Demokraten« bringer følgende Udtalelser:

Dansk Smede- og Maskinarbejderforbunds Formand, I. A. Hansen.

Vi har forelagt Sagen for en af den danske Fagbevægelses mest betroede og mest erfarne Mænd, Dansk Smede- og Maskinarbejderforbunds Formand I. A. Hansen, der i en Aarrække har været en af Arbejdernes Repræsentanter i Den faste Voldgiftsret.

— Jeg har tidligere nærmest været Modstander af offentlig Votering i Højesteret, udtaler I. A. Hansen, men efter dette maa jeg sige, jeg føler, at en saadan Reform er paakrævet. Saa besynderligt forekommer Højesterets Resultat mig at være.

— Vil Dommen faa Betydning for Fagorganisationernes fremtidige Stilling?

— Det tror jeg ikke. Jeg kan godt sige det rent ud — jeg opfatter den som en slet og ret Klassedom, som der ikke er megen Realitet i. Nogle Bønder, der stor udenfor Arbejdsgiverforeningen, har villet føre Krig, og det er i Forbindelse hermed lykkedes dem at faa rejst en politsk Agitation, der synes at have baaret Frugt. Nogen Betydning for det fremtidige Organisationsarbejde tror jeg ikke, Dommen vil have, kun Betydning for selve det foreliggende Tilfælde.

Jeg ved bedre end de fleste, at Landarbejderforbundet har udført et udmærket Organisationsarbejde under særdeles vanskelige Forhold i Kamp med en Land-Overklasse, der føler sig sikker i Saddelen. Denne Sikkerhed har næppe lidt noget Skaar ved den afsagte Dom, men Fremtidens Udvikling vil sikkert bedre formaa at rokke den.

— Hvorledes ser De paa Sagen som Dommer i Den faste Voldgiftsret?

— Det Spørgsmaal kan jeg naturligvis ikke besvare. Rent personlig maa jeg sige, at jeg finder det underligt, at en Sag af denne Art har kunnet bringes frem for Højesteret. Den hører efter min Mening faktisk hjemme i Den faste Voldgiftsret, som, jeg tror, aldrig vilde have afsagt en saadan Dom.

De Herrer har imidlertid opdaget, at de paa denne Maade kunde komme udenom Den faste Voldgiftsret. Resultatet er blevet en Afgørelse, som jeg mener er i Strid med den Retsopfattelse, der har Rod i vide Kredse, ogsaa hos Arbejdsgiverne.

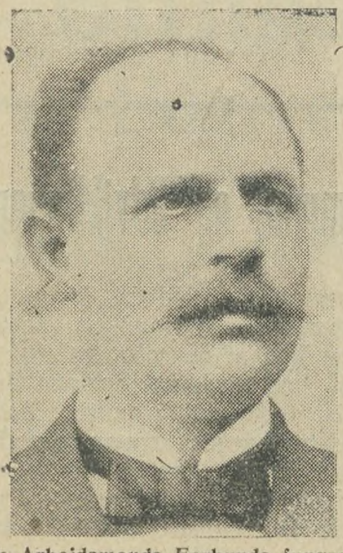

Dansk Arbejdsmands Forbunds fungerende Formand, Jens Larsen,

udtaler:

— Jeg kender ikke Dommens Præmisser. De maa jo nøjere studeres, før man rigtig kan udtale sig, men Dommen har overrasket mig i meget høj Grad. Jeg hører, at Højesteret har lagt Vægt paa, at der ikke var erklæret Lockout. Det er uforstaaeligt, at det har øvet Indflydelse, thi hvad enten Bønderne laver Lockout eller Landarbejderne Strejke, er det dog in confesso, at Parterne var uenige, og i saa Fald er det lovligt at benytte sig af de Midler, som Arbejdere og Arbejdsgivere har benyttet sig af Aarene igennem.

Dommen forbavser mig saa meget mere, som jeg kender Landarbejdernes Forhandlingsvillighed og véd, at de har gjort, hvad de kunde, for at faa Konflikten afsluttet. Men alt strandede paa Bøndernes uforsonlige og stejle Holdning.

Fungerende Formand i De samv. Fagforb., Vilh. Nygaard.

Formanden for De samvirkende Fagforbund, Hr. Carl F. Madsen, er for Tiden Deltager i Arbedskonferencen i Geneve, men vi træffer Næstformanden, Vilh. Nygaard, der bl. a. udtaler:

Denne Dom forbavser mig i allerhøjeste Grad. Efter vor Formening fulgte vi nøjagtig ved Blokadens Iværksættelse de gældende Regler og Bestemmelser.

I ethvert Arbejdsforhold er der to Parter, og vi har kun gjort Brug af de Midler, som vore Organisationer besidder, og som Landsretten anerkendte som fuldtud lovlige. Sympatistrejkens Lovlighed er da ogsaa udenfor enhver Tvivl, og det er i Virkeligheden blot denne vor naturlige Ret, som vi har gjort Brug af.

Jeg har læst Præmisserne, men det er min Opfattelse, at Dommen ikke faar Konsekvenser for Spørgsmaalet Blokade i al Almindelighed. Og det er kun godt, thi hvis hele det hidtidige Retsgrundlag var forrykket, vilde det have været en skæbnesvanger Dom. Det foreligger som sagt ikke Dommen er en Dom i denne specielle Sag.

Tysk-dansk Landarbejderstævne i Sønderborg den 18. Juli.

De tyske Landarbejderforeninger har lovet at deltage.

Det tysk-danske Landarbejderstævne i Sønderborg den 18. Juli tegner til at blive en Sukces. Fra mange Afdelinger er der allerede udtalt Tilslutning til dette Stævne. Højesterets Dom i Kolindsundkonflikten har skabt yderligere Opmærksomhed om Stævnet.

Fra det tyske Landarbejderforbund har vi nu faaet Meddelelse om, at Formanden, Georg Schmidt, vil tale ved Stævnet, samt at Landarbejderforeningen i Nordslesvig vil deltage i stor Udstrækning.

Det er endvidere lykkedes at faa Kirkeminister Dahl som Taler ved Stævnet.

Vore Afdelinger paa Fyen og i Sydjylland maa i stor Udstrækning deltage i dette betydningsfulde og interessante Stævne, som foruden at markere Landarbejdernes Sammenhold uden Hensyn til Landegrænser tillige skal forme sig som en Demonstration imod den afsagte Højesteretsdom.

Oscar Levinsen.

Dommen i Kolindsund-Sagen.

(Fortsat fra S. 4).

stormende Triumfer over Dommen og dens Konsekvenser — de vil, som deres egen Sagfører, Hr. Liebe, sagde, gaa amok, med lad dem more sig; den, der ler sidst, ler bedst.

Og lad det være sagt i denne Stund, saa det ikke kan misforstaas: Landarbejderforbundet agter ikke at vige en Tøddel fra sin hidtidige Arbejdsmetode for at forbedre Landarbejdernes Vilkaar. Vi agter ikke at lade en eneste Landmand i Fred, som vil misbyde vore Medlemmer, eller som vil fratage dem deres overenskomstmæssige Rettigheder, vi agter med forøget Styrke og med forøget Energi at føre vore Overenskomster ud til stadig større Kredse af Landbrugets Arbejdsgivere og lære dem at underkaste sig disse, og dersom Landbrugets Arbejdsgivere eller Pinstrups jyske Bønder tror, at vi har mistet et eneste Middel i dette Formaals Tjeneste, vil de grundigt blive belært om deres Fejltagelse.

Arbejderklassen har altid maattet kæmpe sig frem, udsat for vore Modstanderes Angreb og Forsøg paa at slaa Arbejderbevægelsen ned, men ethvert Anslag, ethvert Overgreb er blot resulteret i, at Arbejderne har fylket sig stærkere sammen og har taget et længere Skridt frem.

Jo, større Overgreb Arbejderne har været udsat for, med større Kraft har Arbejderne blot ført Udviklingen frem i den rigtige Retning. Modvind standser ikke Arbejderorganisationerne, Overgreb og Undtagelseslove tager aldrig Modet fra Arbejderne, det ægger blot til fortsat Kamp og vaagen Opmærksomhed.

Saaledes er det ogsaa med denne Dom; den er et Stød, et Slag af den Slags, Arbejderne maa tage paa deres Vandring, den splitter os ikke, den tager ikke Modet, den banker os blot sammen, gør os mere besluttede paa at gennemføre Organisationens Formaal, overenskomstmæssige og gode Arbejdsforhold i Landbruget.

Den rusker ikke blot de søvnige op af Dvalen, den vækker Opmærksomhed blandt de ligegyldige, den skaber Sympati for vor Bevægelse langt uden for Arbejdernes Kreds, dens Resultat bliver ikke en svagere, men en stærkere og mere besluttet Organisation. Lad Pinstrup og Bønderne i Kolindsund feste for Dommen, deres Fest bliver kort, vor Organisation skal med øget Styrke kalde dem tilbage til Virkeligheden, til den Virkelighed, at Landarbejderforbundet fortsat eksisterer, fortsat taler med om Løn- og Arbejdsvilkaar i Landbruget og fortsat samler Landbrugets Arbejdere i stadig større Udstrækning indenfor sine Rammer.

Oscar Levinsen.

Dommen og Udviklingen.

Dommen er et Udtryk for, at »det forhistoriske Synspunkt« sejrede. Enhver Ven af en rolig og støt Udvikling kan oprigtigt beklage dette, saa vist som intet fornuftigt Menneske vel tænker sig, at man med Højesteretsdommen kan forhindre eller blot bremse Underklassens Fremmarsch. Det eneste, man kan opnaa ved Domme af denne Art, er netop at forhindre en r o l i g og naturlig Udvikling. Man kan vel dæmme op eller dog gøre Forsøg paa at dæmme op for Udviklingens Strøm, men Resultatet vil uvægerligt blive det modsatte af det tilsigtede, nemlig at Strømmen en skønne Dag bryder igennem de kunstige Forhindringer, og i sin uimodstaaelige Kraft river adskilligt af det med sig, som ellers vilde have faaet Lov at blive staaende.

»Det forhistoriske Synspunkt«s Forsvarer, Samfundshjælperen Liebe sagde et Par uhyre fornuftige Ord til Dommerne i Højesteret, nemlig: »Det er Domstolenes store og misundelsesværdige Opgave og Privilegium at kunne lede Udviklingen.«

Desværre har Højesteret ikke lvttet til disse faa fornuftige Ord af Hr. Liebe, men har søgt at bygge en kunstig Dæmning for Udviklingen, en Hindring for Underklassen i paa legitim Vis at skabe sig blot taalelige Livsvilkaar.

At den »Retstilstand« eller Mangel paa Retstilstand paa Arbejdskampenes Omraade, som denne Dom skaber, skulde faa noget langt Liv, er der ingen som helst Grund til at tro. Skønt næsten alle Højesteretsdommerne er ældre Mænd, vil rimeligvis de fleste af dem opleve den Dag, da Kolindsund-Dommen betragtes som en Vildfarelse, der kun bidrog til at skærpe Klassekampen, Klassehadet og de sociale Modsætninger.

Vi Socialdemokrater sværmer ikke for Diktatur, vi venter os ikke noget godt af Middelhavsmoral eller russisk dito, hverken paa Juraens eller Politikens Omraade, men en kultiveret, oplyst og rankrygget Underklasse som den danske vil utvivlsomt reagere saa voldsomt overfor italienske Eksperimenter her til Lands, at Ophavsmændene inden længe vil have al mulig Grund til at fortryde den farlige Leg med Ilden.

Vi er 100,000 voksne Landarbejdere i dette Land, og vi har i Dag den samme Magt som i Gaar. I vor Haand hviler faktisk Størstedelen af det danske Landbrug og dermed Livsnerven i dansk Erhvervsliv. Ingen kan korporligt tvinge os til at arbejde paa andre Vilkaar end de, vi selv godkender, ingen Højesteretsdom kan fratage os den reelle Magt over den danske Høst, det danske Mejeribrug og den danske Eksport, og naturligvis vil Domme, der af store Dele af Befolkningen føles som en Haan mod al Retssans og sund Fornuft, kun bidrage til, at Sandheden herom hurtigere end ellers vil gaa op for den danske Landarbejder som Helhed.

Den Udviklingslinie, der betegnes ved Bondereformerne af 1788, Husmandsfrigørelsen af 1848, Indførelse af Tyendets Valgret i 1915 og den gamle Tyendelovs Bortfald i 1921, er paa en vilkaarlig Maade forsøgt afbrudt ved den nu afsagte Dom, og det er det mest beklagelige Resultat, thi Underklassen i Almindelighed eller specielt Landarbejderstanden behøver ingens Beklagelser i den Anledning, den vil vide at hævde sig og sin Eksistensberettigelse, sin Pagt med Fremtiden, trods alle Pinstrupperes fortvivlede Forsøg paa at standse dens Fremmarsch. Men Venner af en sund og rolig Udvikling vil med Sorg se paa det Slag, der ved Kolindsund-Dommen er rettet imod denne, og Underklassen ved sig med fuld Ret fri for Ansvar, naar det ogsaa i dette Tilfælde viser sig, at den, som saar Vind, skal høste Storm.

V. R.

Husk Sangbogen!

Da Efterspørgslen den sidste Tid har været stærk efter Landarbejdernes Sangbog, henstilles det herved til Tillidsmændene, der kunne ønske at faa Sangbøger, at indsende Bestilling saa hurtigt som muligt. Det er den smukkeste, den billigste og bedste Sangbog. Naar det nuværende Oplag slipper op, vil der rimeligvis gaa lang Tid, inden næste Oplag foreligger.

Forlaget „Danmark“

Valdemarsgade 10 - København B.

Nordens billigste Bøger.

Bl. a. Udgiver af:

Store nordiske Konversations-Leksikon,
omfattende 26 Bind, redigeret af Censor **P. A. Rosenberg** under Bistand af over 100 fremragende Fag- og Videnskabsmænd. — En uundværlig Haandbog, rigt illustreret og med utallige, farvetrykte Bilagsbilleder.

Verdenskrigen i Tekst og Billeder,
omfattende 13 Bind. I dette Værk, der er fuldstændig objektivt, kaster Europas ypperste Skribenter af alle Lejre deres skarpe Søgelys over den store Krigs Aarsager og Virkninger. Bidragene ejes med Eneret af Forlaget »Danmark«.

Goethe's poetiske Værker,
omfattende 12 Bind, et litterært Storværk, der bringer den **første** danske Udgave af Goethe's **samlede** lyriske Produktion i ny Oversættelse ved P. A. Rosenberg, H. C. Roede, Kai Holberg, Rektor Einar Andersen, Lektor Hammer og Sophus Michaëlis, der har oversat saavel første som anden Del af »Faust«. Friser og Vignetter er udført af Gudmund Hentze.

Den danske Litteraturs Mesterværker,
omfattende 24 Bind med Værker af Blicher, Holberg, Carl Bernhard, H. C. Andersen, Hertz og Oehlenschläger, der i smukke 4-Binds Udgaver bringer det bedste af de paagældende Klassikeres Produktion.

Danmarks Riges Krønike,
omfattende 13 Bind med Saxo's berømte Skildring af Danmarks Oldtid og helt op til hans egen Tid. Den kærnefulde Oversættelse fra det latinske Haandskrift er besørget af N. F. S. Grundtvig. Værket er forsynet med flere Hundrede særprægede Illustrationer af Gudmund Hentze.

Jorden rundt i Tekst og Billeder,
omfattende 6 Bind, der udgør et ypperligt Kildeskrift for enhver, der ønsker at udvide sin Horizont. Under Ledelse af den kendte Geograf, Lektor A. M. R. Krogsgaard, foretager Læseren en storslaaet — og billig — Rejse gennem al Verdens Lande og Byer.

FORLANG TILBUD!

I nær Fremtid udkommer det store, monumentale Pragtværk: **Danmarks nationale Skatte,** der udgives med Statstilskud og vil blive hele Folkets Eje. Værket redigeres af Palle Rosenkrantz med en Stab af Danmarks bedste Skribenter og Museumsfolk som Medarbejdere.

Det er ingen Udgift

at købe Richs til 20 Øre

-tværtimod

Se her!

De sparer mere end det dobbelte af Varens Pris ved at blande Kaffen med RICHS

hvis			og hvis		
1/8 kg Kaffe koster		63 Øre	1/8 kg Kaffe koster		75 Øre
og			og		
1/8 kg RICHS	„	20 Øre	1/8 kg RICHS	„	20 Øre
saa koster			saa koster		
1/4 kg Kaffe m. RICHS		83 Øre	1/4 kg Kaffe m. RICHS		95 Øre
medens			medens		
1/4 kg Kaffe vilde koste		125 Øre	1/4 kg Kaffe vilde koste		150 Øre

altsaa spareI

42 Øre henholdsvis 55 Øre

ved en RICHS til 20 Øre

Der er et Billede til Børnene i hver stor Pakke RICHS

100 Aars Erfaring borger for Richs Kvalitet.

Redaktør: Marius Olsen. — P. Hansens Bogtrykkeri, Gasværksvej 8. København B.

LANDARBEIDERBLADET SJÆLLAND

ORGAN FOR LANDARBEIDERFORBUNDET I DANMARK.

Nr. 22. Lørdag den 18. Juni 1926. 12. Aargang.

Pinstrup og Venstrebladenes Omgang med Sandheden.

Som forudset har Kolindsund-Dommen givet Bondepressen en kærkommen Anledning til sande Orgier af Overfald paa de daarligst stillede af alle her i Landet, Landarbejderne. Den Omstændighed, at Højesteret *antager*, at Konflikten er startet paa et usandt Grundlag, nemlig at der var Lockout i Kolindsund, udnyttes ud over alle Grænser. Ligeledes Højesteretssagfører Liebes usmagelige Forsøg paa ved Hjælp af en Udtalelse fra en enkelt Læge, at insinuere, at Landarbejderforbundet indirekte var Skyld i Købmand Kjærs Død, derved, at han havde ærgret sig ihjel.

Vi skulde saamænd ikke have misundt Bondebladene den Appelsin som Højesteret ganske uventet har kastet i deres Turban, hvis de blot i nogen Maade havde holdt sig indenfor det anstændiges og sømmeliges Grænser. Den Næringsvej daglig at skulde fremstille Aviser, der er Pinstrup og Storbønderne velbehagelige, maa i Sandhed være saa trist — og vi kan jo godt tilstaa: i vore Øjne saa uappetitlig — at dens Udøvere ikke skal misundes en enkelt uventet Opmuntring, men naar i hvert Fald enkelte af Overklassens Skribenter kommer op til direkte at beskylde Landarbejderforbundet for Mord, Løgnagtighed og andre Utuskstreger, maa vi bede d'Hrr. klappe Næbet i, og tale saa smaat om letsindig Omgang med Sandheden. D'Hrr. Venstreredaktører og anti-socialistiske Skribenter, maa endelig ikke af det skete faa Højhedsvanvid og tale og skrive som om Landarbejderne for al Fremtid var gjort til en retsløs Pariakaste, som man kan tillade sig alt overfor.

Vi føler os ikke i mindste Maade ydmyget eller tilintetgjort ved Højesterets »Antagelse« af, at der ikke var eller blev erklæret Lockout i Kolindsund. Niels Andersens Ord til Arbejdernes Repræsentant om, at »naar Arbejderne ikke var tilfredse, kunde de gaa, og *nu vilde de blive afskedigede med Ugens Udgang*« opfattes fremdeles af os som en kollektiv Afskedigelse, med andre Ord som en Lockout og i denne Opfattelse har Højesterets »Antagelse« intet ændret. Folk, der det meste af deres Liv har beskæftiget sig med Arbejdsforhold, kan vel ikke helt frakendes Kompetence til at tale med om, hvad der er Lockout eller ikke i almindelig Lægmandsopfattelse.

I Modsætning til Hr. Liebe, der ved Brugen af den fremlagte Lægeattest angaaende Købmand Kjærs Død, var ret forsigtig, tumler Blade som »Dagens Nyheder«, »Holstebro Dagblad« og »Fyns Venstreblad« sig i ret utilsløre Beskyldninger mod Landarbejderforbundet for at have drevet Kjær i Døden. Attesten siger kort og godt, at der *er Mulighed* for, at de Ærgrelser, som Købmand Kjær skaffede sig ved sin Deltagelse i Konflikten, *kan* have været medvirkende til, at han ikke kom sig. Kjær var en gammel og syg Mand, og der er antagelig 999 andre Muligheder for, at han var død alligevel. Hvis man ærgrede sig og kunde dø af Ærgrelse over usandfærdige Beskyldninger, vilde Pinstrup og Bondebladene iøvrigt have mange Menneskeliv paa Samvittigheden, thi er der nogen som i denne Sag har omgaaet Sandheden paa letsindig Vis, er det vel nok disse.

For at det ikke skal siges at vore Udtalelser mangler bestemt Adresse *beskylder vi herved offentlig og med velberaad Hu Folketingsmand P. P. Pinstrup, Godensgaard pr. Nibe for at fare med Usandhed* i sin Artikel i »Vort Landbrug« for 7. Januar 1926 om Kolindsundkonflikten, og i sin Artikelrække i Venstrebladene, bl. a. i »Frederiksborg Amts Avis«, der fremkom i Slutningen af Maj.

Endvidere beskylder vi ogsaa

»Næstved Tidende«
»Fyns Stiftstidende«
»Jyllandsposten«
»Aarhus Amtstidende«
»Børsen« og
»Viborg Stiftstidende«

for at fare med Usandhed i deres Omtale af Konflikten. Vi henstiller til Hr. Pinstrup og Redaktørerne af ovennævnte Blade at frigøre sig for denne Beskyldning ved at anlægge Sag imod os, og vi forventer indenfor en rimelig Tid at modtage disse Sagsanlæg. For at d'Hrr. ikke skal undskylde sig med, at nærværende Beskyldning er dem ubekendt, vil de hver især modtage et Eksemplar af nærværende Blad.

Skulde d'Hrr. undlade at forsøge sig renset ved Sagsanlæg mod os, vil ikke alene Arbejderne, men ogsaa Offentligheden i bred Almindelighed vide, hvorledes Storbøndernes Talsmænd har ført og fører Krigen mod Landarbejderne, og kan selvstændig danne sig en Mening om den Bund, der er i Forargelsen over Landarbejderforbundet.

Hvad vil Landarbejderforbundet?

Hvad er Organisationens Formaal?

Da Landarbejderne rejste deres Organisation i sin nuværende Form, hørte man fra forskellige Sider, at det var Klassehad og Misnøje vi udsaaede, for vi blev nærmest betragtet som Oprørere, der nu vilde forlede Landbrugets Medhjælpere til at sætte sig op mod dem, der hidtil uindskrænket havde haft Magten ved Landbruget og Paataleretten, naar det gjaldt Arbejdsforholdene ved Landbruget.

Tiden, der er gaaet, siden Landarbejderforbundets Stiftelse i 1915, har leveret tydelige Beviser for, at Landarbejdernes Organisation ikke er baaret frem af Had til Landbrugets Arbejdsgivere eller af Hævnlyst og Lyst til Forfølgelse af disse, — tværtimod! Folk, som kun er besjælet af Hadet, kan maaske nok fange en øjeblikkelig Sejr, men Sejre, vundet paa Hadets Grundlag, kan ikke fastholdes i det lange Løb.

Nej, den bærende Kraft for vor Organisation er hverken Frygt eller Had, — det bunder dybere — meget dybere. Bærekraften er og har altid været Kærligheden til vore egne Hjem, Kærligheden til vore Hustruer og Børn, Kærligheden til den Klasse, vi tilhører.

Derfor er den Sag, som vi igennem Aarene har kæmpet for, ogsaa en saa stor Retfærdighedssag, at det for samtlige Landarbejdere maa staa som en Livssag for hele Landarbejderklassen, det er ikke en Hadets Blomst, det er ikke en pludselig opstaaet Oprørsstemning, opstaaet i Verdenskrigens nervøse Dage, nej, det er et Krav om Menneskerettigheder for dem, der hidtil har levet paa Livets Skyggeside.

Nu vil man fra visse Sider paastaa, at vor Lyst er at ødelægge Landbruget — man forsøger at give det Udseende af, at vi forfølger Landmændene hensynsløst for derved at ødelægge Erhvervet.

Enhver, der har en lille Smule Kendskab til Forbundet og dets ledende Mænd, ved, at intet er os mere fjernt end Ødelæggelseslyst, vi har ingen Lyst til at ødelægge det Erhverv, der skal skaffe Føden til Landarbejderne — tværtimod! Vi ønsker, at dette Erhverv skal have saa gode Livsbetingelser som muligt, derved skabes der Livsbetingelser for os selv; men — hvem er det, som har ødelagt vort Erhverv? Det er ikke Landarbejderforbundet! Nej, det er Indehaverne af Landbruget, som har overkapitaliseret Landejendommene, som har jobbet Ejendomspriserne op i vanvittige Højder og derved skabt højere Prioritetsgæld, højere Skatter, ja, helt igennem tungere Byrder; med andre Ord: Krigsaarenes »Dans om Guldkalven« har nu bundfældet sig i tunge Rentebyrder til Storkapitalen, og naar Landbrugets Arbejdere ikke nu vil arbejde for, hvad »Herren vil give«, finder man det oprørende. Vi fik ingen Andel i Krigstidens Højkunjunkturer, og vi vil derfor ogsaa til det sidste værne vore Klassefæller imod, at de nu skal tage den tunge Ende af Byrden, vi vil reagere imod, at det skal være Landarbejderne, som har mindre at staa imod med, der skal betale Spillegælden for de Agrarer, som i Gullaschtiden spillede højt Spil.

Vi ønsker, saa langt vore Evner rækker, at være medvirkende til, at Udbyttet af den danske Jord, som trods alle Paastande er vort Fælleseje, skal fordeles paa retfærdig Maade, ikke saaledes, at den i Øjeblikket tilfældige Indehaver skal udbytte og udpine de, som udfører det grove Arbejde og igennem dette Arbejde er de egentlige Bærere af Bedriften.

Vort Krav er, og maa fremdeles være, at Landbrugets Arbejdere igennem deres Slid kan sikres et sorgfrit Udkomme, ikke alene en anstændig Pengeløn, men ogsaa ordentlige Boligforhold, ikke alene for de gifte Landbrugsarbejdere, men ogsaa ordentlige Værelser og tilstrækkelig sund og afvekslende Kost for de ugifte Medhjælpere ved Landbruget, og endelig en bestemt fastsat Arbejdstid og en human, menneskelig Behandling.

Vi vil altsaa, at Landbrugets Medhjælpere, saavel gifte som ugifte, saavel Kvinder som Mænd, skal benytte deres i Grundloven hjemlede Ret til igennem Foreningsretten at bryde Egespirets Magt.

Landarbejderforbundet var straks klar over, at det var en Livsbetingelse at faa Lovgivningsmagten til at ændre den fra 1854 gældende Tyendelov, og efter mange Henvendelser lykkedes det at faa denne brutale Klasselov ophævet i 1921 og faa den erstattet af en mere human Beskyttelseslov. Denne Lov tilfredsstillede os ikke, men det var et Fremskridt.

Ogsaa paa andre Maader har Lovgivningen maattet tage Hensyn til os, jeg skal blot nævne, at der i den bekendte Polaklov er indført en Bestemmelse om, at Import af polsk Arbejdskraft til Landbruget kun kan ske efter Samraad med Landarbejderforbundet, og de fleste Landarbejdere vil sikkert have lagt Mærke til, at medens der før importeredes op til 14,000 polske Arbejdere, saa er der i de senere Aar kun importeret ca. 1000 Polakker. — Hvorfor? Fordi vi har været medvirkende ved Fordelingen af Arbejdskraften til Roemarkerne, og ved vor Medvirkning har det været muligt at paavise, at der slet ikke er den store Mangel paa Arbejdskraft til Roemarkerne, som Landmændene altid vil paastaa.

Man maa jo nu spørge: Har Landarbejderforbundet haft økonomisk Værdi for Landarbejderne?

Svaret er let, Kammerat! Tænk dig blot om, gaa i Erindringen 10 Aar tilbage i Tiden, det Erhverv, hvorved vi arbejdede, havde den Gang en Guldaldertid; hvilke Vilkaar blev der budt os? 2 a 3 Kroner om Dagen paa egen Kost, medens Landejendommene, vore Produktionsmidler, Dag for Dag steg til hidtil uanede Højder, der kom ingen og bød os taalelige Levevilkaar, nej, Overskudet gik rigtignok i Storagrarernes egne Lommer, mens Nøden holdt til Huse i Landarbejderhjemmene.

Organisationen var en nødvendig Følge af de slette Tilstande, hvorunder vi arbejdede, Organisationen viste, at den i Opgangstiderne var i Stand til at skaffe højere Lønninger og ordnede Arbejdsforhold, og da Nedgangsperioden kom viste det sig, at det var en Lykke for Landarbejderne, at de havde en Organisation, som kunde danne den fornødne Modvægt mod Landmændenes altfor rovgriske Krav om Lønreduktioner.

En Organisation som vor, der skal arbejde paa et Felt, hvor Bondens eller Herremandens Ord tidligere var højeste Lov, ja, man kan godt sige Højesteret!!, thi deres Mening var inappellabel, er det givet, at der skal ske Sammenstød hist og her, men Ledemotivet har altid for os været: Frihed, Ret og Menneskekaar for vore Medlemmer.

Derfor bør enhver Arbejder ved Landbruget ogsaa være tilsluttet vor Organisation. Du, som endnu ikke er Medlem, indmeld dig i Dag i den nærmeste Afdeling. Findes der ingen Afdeling i Nærheden, skriv da til Hovedkontoret, hvor alle Oplysninger faas.

Fred. Hansen.

Andet Steds i Bladet gengiver vi et Brev om Forholdene i Kanada.

Vi er ude af Stand til at kontrollere Rigtigheden af den Fremstilling, som gives af Forholdene og Mulighederne i det fjerne Nybyggerland, og lader dette helt og fuldt staa for Brevskriverens egen Regning.

Et fornuftigt Ord.

Statsminister Stauning om Kolindsunddommen.

Ved et stort socialdemokratisk Møde i Femmøller, hvor Statsminister Stauning talte, kom Statsministeren ogsaa ind paa Kolindsund-

dommen. Hans Udtalelser har allerede givet Anledning til mange forargede Kommentarer i den reaktionære Presse, — naturligvis, de er nemlig saa sande og rigtige. De lød ifølge de lokale Blades Referat saaledes:

Kolindsund-Affæren viser os tydeligt Venstres og Arbejdsgivernes Lønideal. Man gør alt for at holde Lønnen længst muligt nede, og kan man saa ikke klare sig paa anden Maade, gaar man til Domstolene. Men Arbejderne og Socialismen klarer sig nok endda, og Storbønderne i Kolindsund skal ikke glæde sig for tidligt. Bevares. Erstatningen skal nok blive betalt, og jeg haaber, at Kommunerne ude i Sundet vil glæde sig over den forøgede Skatteevne, men derudover tror jeg ikke ret mange vil glæde sig over Dommen. Thi før eller senere vil det lykkes Arbejderne ogsaa i Kolindsund at vinde frem og tilvejebringe menneskelige Vilkaar. Et andet Spørgsmaal er, hvorledes Arbejdsgiverforeningen vil klare sig uden Blokade. Prisaftaler og alle disse Midler, som jo næppe kan være ulovlige for Arbejderne og lovlige for Arbejdsgiverne.

Selve Dommen skal jeg ikke indlade mig paa at karakterisere. Højesteret er jo Højesteret, og Dommerne maa jo dømme ud fra de Opfattelser, som præger dem. Men vi maa nu arbejde hen til, at Voteringen bliver offentlig, at Retten skal forklare og motivere sine Domme og staa til Ansvar derfor. Det maa være en ufravigelig Fordring fra vor Side. Vi kan ikke have en Samling Herrer til at sidde i Højesteret for lukkede Døre og afsige Domme, som intet fornuftigt Menneske forstaar et Ord af.

Kolindsunddommens Plads i Historien.

Dommen i Kolindsundsagen vil i Historien — skriver »Dem.« — faa Plads ved Siden af den Dom, Højesteret i 1886 fældede over Folketingsmand C. Berg samt Venstre-Gaardmændene Noes og Nielsen.

I Estrups Provisorietid vilde Overklassen ved Domstolenes Hjælp undertrykke Venstre-Bøndernes Frihedskamp. Det Slag, der ved Højesterets Dom er rettet mod Arbejderorganisationerne, betegner en anden Epoke i Historien. Dommen falder i Historiens Afsnit om Arbejderklassens Frigørelseskamp. Den vil gøre et lige saa stærkt Indtryk paa den nuværende Slægt som Dommen over Berg gjorde paa Firsernes Unge for fyrretyve Aar siden.

Der faldt Skud i Kæden

og dets drønende Lyd forplantede sig over Bakker og Dale gennem en tæt sammentrængt Taage. »Venstre« og Højre havde med Pinstrup i Spidsen sendt Masser af Taageskyer gennem deres Apparater ud over det ganske Land og Skuddet lød drønende og tungt rullende gennem Taagernes Masse. De unge sprang op med et: »hvad nu?« De ældre smiler og svarer: »man vil fra konservativ Side lave Socialdemokrater en masse.« De unge ser tvivlende paa det hele Postyr, men de ældre, som har gennemlevet Fortidens og Estrupiatets Trængselstid, begynder at skimte Silhuetterne af den nye Tids politiske Kampplads. Vi ser »Venstre« emsige i Spidsen for de vilde Kamphyl og genkender dem paa een Gang som de Nationalliberales Arvtager. Dette er nok til at belyse Situationen. Højestrets politiske Dom i Kolindsundspørgsmaalet og de emsige Venstremænd under Nationalliberalismens Kampfront aftegner et velkendt Billede fra Fortiden. Navnet »Venstre« er endnu mere vildledende, mere falsk end det nationalliberale Kendingsmærke, men Kampstillingen er nøjagtigt den samme, saa den skuffer ikke.

Nu dannedes i en rask Vending Modpartiernes Frontlinie af de forblommede, underfundige Navne: »Det konservative Folkeparti« og det forhenværende demokratiske »Venstre«. Mod disse to Partier staar saa Socialdemokratiet i By og paa Land. Højesteret har ved sin Dom i Kolindsundspørgsmaalet klaret Begreberne, lyst op i den Taage, der var udspyet gennem »Venstre«s og de Konservatives Taagespredere, og forenet Fortid med Nutid. »Befrielsen« for de to Højrepartier er nu fuldbyrdet ved Højesterets Dom. »Befrielsen« til at leve højt paa Landarbejdernes Bekostning — saaledes mener de — og saa suser de af Sted i Fordbiler, tiljublet af deres lejede Presse, hvis Pennehelte er lønnet med tusinde blanke Kroner for hvert Hundrede Arbejderne oppebærer. Ja, »Friheden«s Sol hæver sig over Danmark. Man ser fra Konservatismens Side Luftspejlinger over Sunde og Bælter, man ser en Klasse Mennesker i Pomp og Pral suse hen over vore Landeveje, kørende i Ilfart fra Alverdens Sorger og Bekymringer og fra Skatter til Stat og Kommune, som man — efter d'Herrers egne Udsagn — maa køre fra for ikke at se sig nødsaget til at betale. Sig saa, at der ikke findes Samfølelse og Fædrelandskærlighed hos den danske Bonde.

* * *

Det blev en hyggelig Tid, vi stævnede imod, om »Venstre« skulde besejre hele Arbejderklassen. Men heldigvis er der jo da Forskel paa et Vagtskud og enForpostfægtning og en hel Krigs Forløb. Om Venstre vil sejre i den gigantiske Kamp, Arbejderne nødtvungent allerede nu er indviklet i, vilde det blive et Syn for Guder, Bønder og Herremænd, at se det store Flertal af Landarbejdere trælle den lange Sommerdag til Ende i bagende Sol og Trældom for en ussel, lurvet Dagløn, medens Bonde og Herremand henslængte i deres Fordbiler farer gennem Landet. Efter at de styrende for vort Pengevæsen har bortsvindlet Landets Velstand, skulde Arbejderne være den Slavestand, der skulde fremtrælle de mange Millioner, Overklassen har formøblet, men det gaar nu ikke. Højesterets politiske Domme kender vi jo lidt til fra Fortiden og maa ikke forbavse nogen efter hele Højesterets Sammensætning.

»Højesteret har talt«, og vi bøjer Hovedet i Ærbødighed for den udøvende Magtfuldkommenhed og saa lægger vi Roret om og styrer mod en anden Kyst. Den Slags Domme har nemlig en mere æggende Indflydelse end mange socialdemokratiske, agitatoriske Taler. Saadanne Domme mejsles ind i Sjælelivets Bevidsthed, saa de hænger fast og tilhvsker atter og atter til energisk Kamp. De ildner og modner til Udholdenhed og Selvbevidsthed. De vækker Sløvheden af Dvale og vinker fremad i Ildlinien for Sandhed og Ret.

Dette at to Domstole kan komme til et lige modsat Resultat er vel nok det bedste Bevis for de Principper, der ligger til Grund for Højesterets Domsafsigelse og kan karakteriseres i de faa Ord: »Drej om Dreng«. +

Dansk. Dansk. Dansk.

Et Brev om Nybyggerne i Canada og Kaarene der.

Overalt hørte jeg mit eget Sprog. Ved den lille Jernbanestation ved Pass Lake blev jeg modtaget med et dansk Velkommen. Ved det smukke lille Hus ved Bredden af en skovomkranset Sø blev jeg med god dansk Gemytlighed budt Velkommen af Tømrermester Andersen fra Hornbæk, og Fruen serverede øjeblikkelig Kaffe. Alt dette gjorde sit Indtryk paa mig. Her, næsten midt inde i Canada, ved Superior-Søens nordlige Bred, befandt jeg mig pludselig i et »Ny Danmark«, kun ca. 28 miles med Canadian National Railways fra de to Tvillingbyer Port Arthur og Fort William. Herude i Skoven gjorde danske Nybyggere deres første Forsøg paa at sikre sig en Eksistens. Et Hold Mænd — alle Danskere, men under en norsk Formands Førerskab — var i Færd med at anlægge Vej igennem disse Sektioner, som Provinsen Ontarios Regering for kun faa Aar tidligere havde lukket op for med Henblik paa at reservere disse for en dansk Koloni. Ca. et Par engelske miles Vej længere fandt jeg nok en Lejr. Det var nogle af de nye Kolonister — allesammen Danskere — der tjente deres første Penge ved at hugge Træ, der skulde anvendes til Papirfabrikation.

Det var allesammen Danskere.

Dette var midt paa Sommeren 1925 paa min anden Rejse igennem Canada. Første Gang, jeg gjorde Ophold ved Pass Lake, var i Juli Maaned Aaret før — kun kort Tid efter at Kolonien var blevet startet.

I det forløbne Aar var der sket betydelige Forandringer. Vejen var omtrent gennemført. Flere Kolonister havde erhvervet Jord (160 acres hver). Flere »log-cabins« (Hytter opførte af Stammer) var blevet bygget. Nogle faa Huse og Stalde var ogsaa blevet opført. Naar jeg talte med Kolonisterne, fik jeg det Indtryk, at Flertallet af dem havde god Tro paa Fremtiden for dette lille Stykke Danmark herude i det Fremmede. Jeg talte med næsten alle mine Landsmænd herude, og i Overensstemmelse med disse Samtaler kunde jeg skrive efterfølgende Beretning, der i Virkeligheden repræsenterer ikke een, men Flertallet af de stedlige Kolonisters Syn paa Kolonjens Fremtidsmuligheder.

Hvorledes to unge Mænd startede.

»Det er kun 1½ Aar siden min Kammerat og jeg kom herud til Pass Lake. Vi var de første, der erhvervede Regeringsjord herude og under disse Forhold var Betingelserne, under hvilke vi startede, egentlig alt andet end behagelige. Det var i Begyndelsen af Maj 1924, og vi havde endnu en Del Frost om Natten, hvilket slet ikke var rart, da vort Logis ikke bestod af andet end et lille Tag af Grene, under hvilket vi laa rullede ind i vore Tæpper; og vor Madlavning maatte vi selvfølgelig besørge under aaben Himmel. Selvfølgelig var vort første Foretagende at rydde lidt Jord paa min Kammerats Blok og der opføre en lille »log-cabin«. Men dette var slet ikke noget let Foretagende, da en Del af de Stammer, der egnede sig for dette Øjemed, maatte bæres over en Sump, der selvfølgelig dengang endnu ikke var drænet og derfor var fuld af Vand. Da Hyttens Vægge og Tag var opført, kom Turen til vore Forraadsmidler, Husgeraad og mange andre Ting, bl. a. ogsaa Brædder til Gulv og andre Øjemed. Alle disse Dele maatte vi bære hele Vejen fra Jernbanestationen. Da vi var de første Nybyggere i Kolonien, havde vi selvfølgelig ikke Fordelen af gode Veje. Vi havde kun en smal Sti, som vi selv havde banet os. Men vi var taknemlige over, at vi kun havde 2½ engelske miles til Jernbanen. — Men Forholdene er ændret betydeligt til det bedre siden da. Regeringen har opfyldt sit Løfte om at anlægge en Vej, paa hvilken vi Nybyggere udførte Arbejdet. Vi er nu 28 »Homesteaders« i denne danske Koloni, og tiltrods for, at der kun er gaaet 1½ Aar siden min Kammerat og jeg kom her som de første Nybyggere, er de Forandringer, der er sket i denne Tid, betydelige. Min Kammerat har nu sit eget lille Hjem, en pæn, velbygget Hytte, saa velholdt indvendigt, at man skulde tro, at han ventede sin Brud hvad Øjeblik, det skulde være. Flere Kolonister er ankommet, og da hver Mand kun har en Kvart Sektion (160 acres), har vi ikke særlig stor Afstand til vore Naboer.

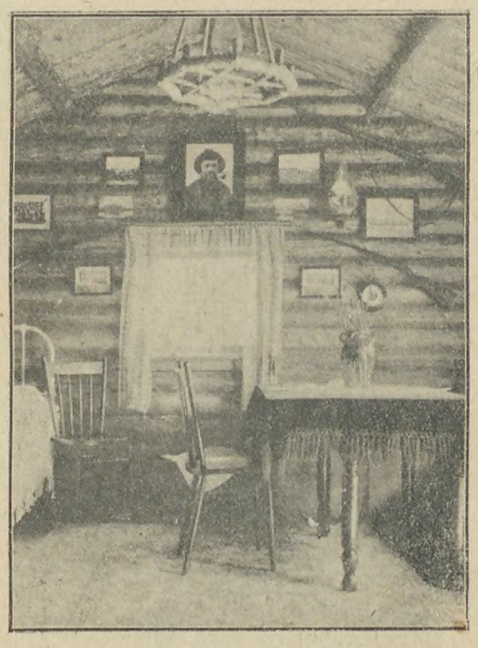

Hyggeligt var der i det lille, danske Nybyggerhjem.

I Løbet af et Aarstid eller to, naar vi faar mere Land ryddet, vil vi blive i Stand til at se hinandens Boliger. Til den Tid vil disse ikke mere være Hytter, men ordentlige Huse, hvor en hvilken som helst Kvinde kan leve lykkeligt og tilfreds.

Haardt Arbejde og Udholdenhed er nødvendig.

Med Hensyn til Fremtiden, sær de fleste af os »Homesteaders«, der virkelig er Landmænd, denne i Møde med Tillid. Jordbunden er for det meste af en rigtig god Kvalitet, og at dømme efter, hvad vi allerede har set produceret herude, har vi absolut Haab om et gunstigt Resultat af vort Foretagende. Det kræver en Masse haardt Arbejde og Udholdenhed at faa startet Landbrug i et Distrikt som dette, men jeg tror, det vil lykkes for os. Ja, jeg er tilbøjelig til at tro, at hvis en Kolonist her-

En ung dansk Nybygger, der fælder Træer til Salg til Papirfabrikerne ved Port Arthur.

ude ikke faar Held af sit Arbejde, at dette saa ikke er »Homesteadet«s Fejl.

Ingen af Kolonisterne her havde nogen Kapital, da de startede, og havde derfor ikke Raad til at betale for at faa deres Jord ryddet, men maatte stole fuldstændigt paa sig selv. Lidt efter lidt udfører vi vor Rydning, to, tre eller fire acres pr. Aar.

»I maa have Eders Nerver i Orden, naar I har Mod til at starte Landbrug herude i Skoven«. Saadan er den Mening, vi ofte hører udtalt af Udenforstaaende, der kommer her paa Besøg. De ser Skoven med dens store Træer, og straks faar de den Ide, at vort Foretagende er haabløst. Men de forstaar ikke, at den vanskeligste Del af Rydningen kan udføres ved Hjælp af Heste, Ild og Dynamit.

Hvorledes Tømmeret kan være til Hjælp.

Tiltrods for Besværet og Udgiften ved at rydde Skovland, er vi Nybyggere, der alle er ankommet hertil uden at være i Besiddelse af Kapital, glade for Træerne, saafremt da disse overhovedet besidder nogen Salgsværdi. De sikrer os en Eksistens, indtil den Tid kommer, da vi faar vort Landbrug lidt i Gænge, hvortil Indtægten af Tømmeret ogsaa burde hjælpe os.

Det er hovedsageligt kun om Vinteren, vi arbejder i Skovén, og vi har paa den Aarstid rigeligt at gøre. Men saalænge Kolonien kun er i sin Tilbliven, kan det om Sommeren somme Tider knibe med at faa Indtægterne til at slaa til i den første Sommer eller to, og vi er i denne Periode tildels afhængige af andet Arbejde uden for vore »Homestead«s, saasom Vejarbejde etc. Til alle Regeringsarbejder af denne og anden Art gives der os »Homesteaders« Fortrinsret.«

Da jeg hørte de unge, danske Pionerer ved Pass Lake tale saaledes, blev jeg mere og mere interesseret i denne nye Koloni. Her saa jeg Mænd af den rigtige Type — Mænd, der ikke kommer til et nyt Land med barnlige Forventninger om lettjent og øjeblikkelig Succes, men Mænd, der er Slidere og har til Hensigt at skabe sig et selvstændigt Hjem fra en liden Begyndelse og ved Hjælp af beskedne Midler. Med andre Ord: Mænd, der ved, hvordan de skal kæmpe for et Maal. Da Pass Lake kun ligger 28 engelske miles Jernbanerejse fra Port Arthur og ingen af de nuværende »Homesteaders« ligger mere end 4—6 engelske miles fra Pass Lake Jernbanestation, til hvilken Kolonien nu er forsynet med gode Veje, kan man ingenlunde sige, at denne Koloni hører til »the back blocks« (de afsidesliggende Lodder). Med saadanne Transportveje vil Kolonien ikke have vanskeligt ved at finde et Marked for sine Landbrugsprodukter i de to Byer, Fort William og Port Arthur, der med deres Befolkning af 35,500 Indbyggere ligger Side om Side ved Superior Søens nordlige Bred.

Skole, Kirke og Mejeri.

Allerede næste Foraar (1926) skal der i Kolonien opføres en Skole. En Kirke vil komme med Tiden. Men før denne nye, danske Koloni kommer saa vidt, at den kan bygge sin Kirke, tror jeg, den faar sit eget Mejeri og vil da i Fort William og Port Arthur kunne søge et Marked for »Dansk Smør«.

Saadanne er de Drømme, og Haab, som Pionererne i den danske Koloni ved Pass Lake nærer. Kolonisternes Antal tiltager stadigt. Til Foraaret venter man, at Regeringen lukker op for mere Land, der ogsaa skal reserveres for Danskere, og der er meget, der tyder paa, at der vil blive god Efterspørgsel efter disse »Homesteads«. Der har i den indeværende Vinter været Beskæftigelse for en Del unge Danske herude, der ikke har erhvervet Jord. Men mange af disse føler sig i den Grad tiltalt af Egnen og Forholdene, at de agter at slutte sig til dem, der allerede nu søger at skabe sig et Hjem herude.

Hvorfor han kom tilbage til Pass Lake.

For Mænd med meget begrænsede Midler eller helt uden Kapital, for Mænd, der tør stole paa deres egen Intelligens og deres eget personlige, legemlige Arbejde, for Mænd, der ønsker snarest muligt at blive deres egen »bos« (Herre — Principal) og som ikke er bange for den Kamp, det altid — og under alle Forhold — er at kæmpe sig opad fra det nederste Trin paa Stigen, for saadanne, maalbevidste Mænd byder den nye danske Koloni ved Pass Lake øjensynlig en Chance.

Som en Mand, der har færdedes meget i fremmede Lande og prøvet en Del, ja, været udsat for lidt af hvert, har jeg stedse været i Stand til at føle mig hjemme næsten hvor som helst og under hvilke som helst Forhold; og jeg har altid følt mig tiltrukket af det virkelige Pionerliv. Hvad Canada angaar, synes jeg godt om Prærien. Mange Dele af British Columbia forekom mig aldeles henrivende, og mange Egne i det østlige Canada øvede stor Tiltrækning paa mig. Men faa Steder har forekommet mig personlig saa tillokkende som denne nydannede danske Koloni ved Pass Lake. Jeg maatte tilbage hertil.

Jeg har nu tilbragt Vinteren her sammen med en Ven — en af de første Nybyggere her ved Pass Lake og ved at hugge og køre »Pulp Wood« (Træ til Træmasse — Papirfabrikation); og jeg har virkelig nydt dette sunde og raske Liv. I Skovens Stilhed — borte fra Bylivets Larm, og dog ikke længere borte fra Civilisationen end at vi dagligt kan høre Lokomotivernes Fløjten fra Canadian National Railways' Tog, der kører forbi, og som i Løbet af en god Time kan bringe os ind til Port Arthur, — dette er efter min Mening en ideel Plads at leve paa.

At leve her — arbejde iblandt Strævere og nyde den Glæde, det vil være at kunne iagttage denne Koloni udvikle sig fra sin første Begyndelse — at se Kolonien gradvis vokse og blive et helt lille Danmark indenfor Canadas Grænser — ja, den Tanke tiltaler og lokker mig!

Pass Lake (C. N. R.), Ontario, Canada.
10. Februar 1926.

E. Mazar de la Garde.

Misbruger Pinstrup Statens og Andelsselskabernes Penge?

I de senere Aar har Landbrugsraadet, for hvilket Folketingsmand Pinstrup er Præsident, paa en mere og mere agressiv Maade blandet sig i Lønstridigheder mellem Landbrugets Arbejdere og Arbejdsgivere, og naturligvis altid i Favør af Arbejdsgiverne. Under Kolindsund-Striden har Landbrugsraadet klart og utvetydigt taget Parti for Arbejdsgiverne og paa forskellig Maade søgt at støtte disse imod Arbejderne. Det paastaas — uden at der dog fra vor Side kan føres positivt Bevis for Rigtigheden heraf — at Landbrugsraadet har organiseret en økonomisk Hjælpeaktion til Fordel for Storbønderne; men hvad der kan bevises er, at Landbrugsraadet ikke har forsømt nogen Lejlighed til i Ord at støtte Arbejdsgiverne.

Det sidste Trick, Pinstrup paa Landbrugsraadets Vegne anvendte, var at han under Proceduren i Højesteret lod Hr. Liebe møde med en fuldkommen misvisende og uvederhæftig Attest fra Raadet, hvori siges, at Arbejderne i Kolindsund blev aflønnet mindst lige saa godt som de Arbejdere, der havde overenskomstlige Vilkaar. Noget, som Landbrugsraadet naturligvis var ganske ude af Stand til at udtale sig om, og som Raadet mangler enhver Beføjelse og Kompetence til at udtale sig om.

Overfor denne Ensidighed i Behandling af en faglig Strid, er det vel Umagen værd at undersøge, hvem Landbrugsraadet er, og hvem der afholder Udvalgets Udgifter.

Landbrugsraadet er oprettet 1919 og er sammensat af Repræsentanter for De samvirkende danske Landboforeninger, De samvirkende danske Andelsselskaber og Det kgl. danske Landhusholdningselskab. Oprindelig tilbød man ogsaa Husmandsforeningerne Plads i Raadet, men disse betakkede sig for Selskabet. Præsidiet bestaar af Pinstrup, Forpagter Chr. Sonne og Forpagter J. Theilmann, Hvidkilde pr. Ollerup.

Raadets Midler tilvejebringes saaledes, at Andelsselskaberne har indskudt en Grundfond, hvis Renter først anvendes, og Underskudet dækkes derefter i Fællesskab af de deltagende Organisationer. Som bekendt nyder saavel Landboforeningerne som Det kgl. danske Landhusholdningsselskab store Statsunderstøttelser, og af de Penge, som Landbrugsraadet erholder fra Landboforeningerne og Landhusholdningsselskabet, stammer altsaa en Del direkte fra Statskassen. D. v. s. at Skatteydernes Penge, ogsaa Landarbejdernes, anvendes i et saa unevtralt Øjemed som Bekæmpelse af en Gruppe Skatteborgere. Det har næppe været Hensigten med Statens Bevillinger til Landbruget, at Pengene skulde anvendes paa denne Maade, og det tør vel nok formodes, at Landbrugsminister Bording i Fremtiden vil holde et vaagent Øje med, hvorledes Statstilskudene anvendes.,

Ogsaa Andelsselskaberne, hvoraf en uhyre stor Part er Husmænd og andre Smaakaarsfolk paa Landet, som ikke under nogen Form vil være med til en økonomisk Krig mod Landarbejderne, har den største Interesse i at følge Landbrugsraadets besynderlige Virksomhed med vaagen Interesse. Da den stormægtige Direktør Broberg paa Generalforsamlingen i Fællesforeningen for Danmarks Brugsforeninger paa en taktløs og for Smaafolk fornærmende Maade hoverede over Udfaldet af Højesteretssagen, blev han saa grundigt tilbagevist af en Mængde Repræsentanter for Smaafolk, at man der igennem har den bedst tænkelige Maalestok for, hvorledes store Dele af Andelsfolket tænker, og kan deraf se, at Hr. Pinstrup og Kolleger saa langt fra har Andelsfolkene med sig, naar de bruger Landbrugsraadet til at forsøge at nedtrampe Landarbejdernes Organisation.

V. R.

Landarbejderforbundet og de unge.

Da Landarbejderne i 1907 tog Tilløb til at skaffe sig en Organisation, var det navnlig Ungdommen, de ugifte Tjenestekarle, Tyendet, der samlede sig under Fanerne.

Dette var meget naturligt, idet det var den pure Ungdom, der rejste Bevægelsen, det var den unge daværende Tjenestekarl Carl Vestergaard, der gav sig til at forklare sine Kammerater, de andre Tjenestekarle, at de burde slutte sig sammen, for dog at skaffe sig en lille Smule Beskyttelse mod Vilkaarligheden og Overgrebene fra Husbondernes Side, under den da gældende Undtagelseslov: Tyendeloven.

At Bevægelsen sigtede videre end til at reformere lige paa dette Omraade er ganske utvivlsomt, og at den sigtede mod at blive en Kamporganisation for Landarbejderne i det hele taget, er aldeles afgjort; man behøver bare i sin Erindring at genkalde sig den voldsomme Debat, der allerede i Bevægelsens andet Leveaar rejste sig om Spørgsmaalet Høststrejke i Landbruget.

Bevægelsen naaede ikke paa det Tidspunkt at blive en Magtfaktor, men sikkert er det, at den Sæd, der den Gang udsaaedes blandt Landbrugets Proletarer, ikke altsammen gik til Spilde, men kom til Spiring og Vækst i en senere Tid, da Forholdene gjorde det muligt.

Naar Bevægelsen ikke dengang naaede at fæstne sig og vokse sig stor, skyldes det sikkert i en ikke ringe Grad, at den var for ensidig.

Man samlede sine Kræfter om at bygge Organisationen op paa disse unge Mennesker, der snart var her og snart var der, og man ødede sine Kræfter i Kampen mod en hovmodig Bondestand, som man ikke da, og endog vanskeligt nu, var istand til at bringe Magtmidler til Anvendelse overfor, og derfor maatte Resultaterne blive smaa, eller ingen.

Ungdommen begejstres let, men har til Gengæld ikke Tid til at vente og bære Skuffelser; staar den saa tilmed alene og spredt, kommer uvægerligt det Tidspunkt, da Modet og Troen svigter, og da vil den Bevægelse, der ikke er tilstrækkeligt rodfæstet, ikke kunde staa for Stormen.

Da vor Bevægelse genrejstes i Aarene 1915—16 og 17 henvendte den sig maaske straks til de samme, som tidligere, men der gik dog kun ganske kort Tid før den begyndte at lægge Hovedvægten paa Organiseringen af de gifte Arbejdere, og maaske i særlig Grad de faste Arbejdere paa de store Gaarde, men dog ogsaa de øvrige gifte bosiddende Arbejdere, der beskæftiges paa Landet

Denne Udvikling er baade rigtig og naturlig, ogsaa organisationsmæssigt set, og Organisationen Aktionsevne netop for disse Arbejdere har jo ogsaa vist sig Gang paa Gang, men dette bør ganske vist ikke forhindre, at ogsaa Ungdommen, de ugifte Tjenestekarle og Piger ogsaa tilslutter sig Bevægelsen, saa meget mere, som den nugældende Lov for Landbrugets Medhjælpere egentlig forudsætter, at alle Medhjælpere over 18 Aar faar deres Arbejdsforhold regulerede gennem Overenskomster.

For dem, der staar som Medlemmer af Organisationen, er det ikke ligegyldigt, at en saa yderst ringe Part af Landbrugets Medhjælpere staar tilsluttet os; man maa erindre, hvad dette i f. Eks. en Kampsituation kan betyde, og det kan heller ikke være ligegyldigt og uden Betydning for Forældrene, at de, med den tekniske Udvikling Landbruget er inde i og den deraf følgende Overgang fra et Erhverv, der gav Beskæftigelse hele Aaret, til et Erhverv, der i en Periode hvert Aar kun skal anvende meget lidt Arbejdskraft, er udsatte for, at deres Børn hvert Aar i en Periode maa søge hjem og leve paa Forældrenes knappe Arbejdsindtægt, eller Understøttelse, fordi de ikke selv er forsikrede, og fordi de, begrundet i, at paa deres Arbejdsmarked raader de frie Kræfters Spil, heller ikke er i Stand til at fortjene saa meget i den Tid de arbejder, at de kan forsørge sig selv, dersom de bliver ledige 4—5 Maaneder om Aaret.

For de unge synes det dog heller ikke ligegyldigt hvad Lønnen skal være, saa lidt som det skulde synes ligegyldigt, at de i Tilfælde af Lønkamp kan komme ud for, maaske at skulde være med til at nedkæmpe deres egne Forældres Forsøg paa at skabe sig bedre Vilkaar.

Af disse og mange andre Grunde bør Spørgsmaalet om Organiseringen af Landbrugets unge Medhjælpere tages kraftigt op, og Opgaven er sikkert ikke saa svær, som mange er tilbøjelige til at vilde mene.

Jeg tror ikke, jeg tager meget fejl, dersom jeg paastaar, at ialfald 5000 af vore Medlemmer har et eller flere Børn, der har naaet den Alder, at de burde være Medlemmer af Organisationen, men de er det ikke.

Skulde det virkelig være en umulig Opgave for en Far, at overbevise sin Søn eller Datter om, at de bør være Medlemmer af Organisationen, at deres Plads ikke er paa Arbejdsgivernes Kampfront mod Forældrene. Skulde dette være umuligt, saa ser det sandelig ikke godt ud for os i de kommende Aar.

Men det er heller ikke umuligt, tværtimod, Ungdommen er ikke daarligere nu end før, men Fejlen ligger sikkert i, at man ikke ofrer Opgaven den Opmærksomhed den har Krav paa.

Gør det og Resultatet skal vise sig inden denne Sommer er forbi. L. P.

Sandhedsfaklernes nyeste Historie.

Andetsteds i Bladet omtaler vi de, aah saa sandhedskærlige Venstreblades dydige Forargelse over Landarbejderforbundets antageligt usande Opfattelse af Kolindsundbøndernes Lockouterklæring, og vi stempler dem og deres Kampmetode efter Fortjeneste og indbyder dem til at anlægge Sag imod os for at rense sig for Beskyldningen for at have løjet.

Som et nyt Bevis paa, hvor højt Sandheden staar i Kurs paa Venstreredaktionerne Landet over, skal vi nævne en Historie, der

er startet i de sidste Dage, efter at Højesteretsdommen er afsagt. »Fyns Tidende«, »Aarhus Amtstid.«, »Sorø Amtstid.«, »Odder Dagblad« og mindst 20 andre Bondeblade fortæller rystende, at der i Søndags skal være afholdt et Møde i Grenaa, »hvor Forbundene skal have besluttet at udvide Blokaden til Egnens Haandværkere og Forretningsfolk og vedtaget skarpere Regler for Blokaden, der nu skulde praktiseres, naar Organisationerne, som ventet, var blevet frikendt ved Højesteret.«

Historien var Opspind fra Ende til anden, der er ikke et sandt Ord i den. Hverken Landarbejderforbundet alene eller sammen med andre Forbund har aftalt eller berammet endsige deltaget i noget saadant Møde eller har drøftet eller vedtaget noget som helst om, hvad der skulde ske efter Dommen, hvis vi »som ventet, var blevet frikendt ved Højesteret«.

Men Pinstrupkulturen har igen fejret en af sine store Triumfer.

Skruebrækkerglæde i Kolindsund.

Blandt de talrige Henrykkelsesudbrud, som Storbonde- og Overklassepressen har været overfyldt af i Anledning af Kolindsunddommen, findes ogsaa en Solstraalefortælling, der gaar ud paa, at da Dommen blev bekendt i Kolindsund, blev den hilst med Glæde af Arbejderne paa Kolindsundgaardene, bl. a. skal Arbejderne paa Siversted Odde have hilst Meddelelsen med Hurraraab, og de ophørte straks med Arbejdet for at fejre Resultatet. Til Underretning tjener, at Siversted Odde er Proprietær N. Andersens gamle Gaard, og saa vidt vides, er det nu hans Søn, der ejer eller i hvert Fald driver den; dette forklarer jo en Del. De paagældende glade Arbejdere er altsaa Individer, som ikke har undset sig for at falde deres Kammerater i Ryggen under deres Kamp mod disse hovne Arbejdsgivere. Storbondebladenes Meddelelse er altsaa forsaavidt det Hele, der ikke er Løgn og Digt, kun en uhyre sørgelig Bekræftelse paa, at Judos' Efterfølgere i vor Tid vandre værdigt i deres store Mesters Fodspor.

Bemærk!

Da der stadig til Forbundet sendes ufrankerede Breve, og dermed paaføres unødvendige Omkostninger i Form af Strafporto, skal vi henstille til Afdelingerne nøje at paase, at Brevene ved Afsendelsen altid er frankerede.

Meld Dig ind i Landarbejderforbundet.

Derved gør du din Pligt overfor dig selv, din Familie og dine Kammerater. Ved at staa udenfor Organisationen handler du dumt overfor dig selv og uforsvarligt overfor dine Standsfæller.

Organisationen er vort eneste Værn, enten vi arbejder i Industri, Haandværk eller ved Landbrug. Enkeltvis betyder Arbejderne intet, samlet i ubrydelig Enighed kan de komme til at betyde alt.

Byernes Arbejdere har forlængst forstaaet Organisationens Betydning og Nødvendighed. Ogsaa paa Landet har Arbejdernes faglige Organisationer nu, trods alle Spaadomme om det modsatte, slaaet Rod.

Landarbejdernes Organisation er ikke mere en usikker Mulighed, men en levende Kendsgerning. I Titusinder har Landarbejderne fylket sig om Organisationens Fane. At Landarbejderforbundet er en Faktor, som ogsaa Landbrugets Arbejdsgivere regner med, fremgaar af vore Overenskomster.

Endnu er Forholdet dog det, at der staar Tusinder og atter Tusinder af Landbrugets Arbejdere udenfor vore Rækker. Dette er der Arbejdsgivere indenfor Landbruget, der stadig benytter sig af til at misbyde deres Arbejdere og byde Lønninger, der ligger langt under de i vore Overenskomster fastsatte. Ansvaret herfor falder ikke paa dem alene, men i endnu højere Grad paa de Daglejere og Tjenestefolk, der holder sig uden for Organisationen. De uorganiserede Landarbejdere muliggør dette modbydelige Løntrykkeri, de er Storagrarernes Medspekulanter i Sultelønningerne, paa samme Tid som de forhindrer Organisationen i at hæve de overenskomstmæssige Lønninger.

Ingen ærekær Landarbejder eller Tjenestekarl kan fortsat forsvare at forblive uorganiseret. Hensynet til dem selv og deres Kammerater byder dem at gaa ind i vor Organisation.

Vi gentager derfor vor ofte gentagne Opfordring til hver eneste af vore uorganiserede Kammerater:

Meld dig ind i Landarbejderforbundet, kom og indtag din Plads, den Plads, der staar tom og venter netop paa dig!

Er der Forskel?

Storbondepressen er meget opbragt over, at Social-Demokraten har stemplet den af Højesteret afsagte Dom i Kolindsundsagen, som en Klassedom, og den opfordrer i den Anledning Justitsministeren til at drage Bladet til Ansvar.

Naar man erindrer, hvorledes den samme Presse regalerede Landsretten, da denne frikendte vort Forbund, tager denne Opfordring sig unægtelig noget mærkelig ud.

Vi tillader os at mene, at Landsrettens Afgørelse var baade mere retfærdig og i bedre Kontakt med moderne Tankegang end den, Højesteret har truffet.

Ja, saa har vi da nu faaet Højesterets Ord for, at der er Næringsfrihed her i Landet. — Der er altsaa, Gud ske Tak og Lov, endnu Retfærdighed til.

Retsopfattelse.

Som alt andet her i Tilværelsen har gennemløbet en aldrig standsende Udvikling, saaledes har ogsaa Opfattelsen om, hvad Ret er, haft sine skiftende Udtryksformer, der ikke blot er bestemt af Tiden, men ogsaa af Stedet; saavel som de forskellige Menneskers kulturelle, økonomiske og sociale Stilling spiller en ikke ringe Rolle med Hensyn til Opfattelsen af, hvad Ret er.

Der er visse Ting, hvorom man kan sige, der hersker en fælles Retsopfattelse, saaledes naar det drejer sig om Mord og lignende voldelige Handlinger, men naar Spørgsmaalet omfatter Stridigheder mellem Over- og Underklasse, er man inde paa et Omraade, hvor der ikke blot hersker den største Uenighed, men ogsaa tillige den største Begrebsforvirring.

Her sætter Overklassen nemlig sine økonomiske Interessers Varetagelse, som den eneste virkelige Ret, medens den blankt afviser Underklassens Interesser, som noget der absolut ikke har det ringeste at gøre med Ret, og ikke blot dette, men Overklassen gaar videre og kræver af Samfundet, at dette skal anerkende Overklassens Interesser som Samfundets Interesser og dermed ogsaa give dem Stemplet, som de eneste rette, repræsenterende den absolut virkelige Retsopfattelse, medens Underklassen herefter er kommen i Strid med, hvad Ret er og saaledes efter denne Opfattelse repræsenterer i sine Interesser Uretten.

Konklusionen heraf maa være denne simple, at Overklassen er Samfundet, medens Underklassen er et Vildskud, der rettelige ikke hører Samfundet til.

Ligeledes eksisterere der en Del Mennesker for hvem hele Spørgsmaalet Kampen mellem Besiddende og Besiddelsesløse ikke har direkte Interesse, og som har valgt dette behagelige Standpunkt at lade sig lulle ind i Begrebsforvirring om, hvad Stilling de skal tage til dette Spørgsmaal, at Overklassen daglig bevidst giver disse ubefæstede Sjæle den aandelige Føde, der skal til for at vedligeholde Begrebsforvirringen, er hævet over enhver Tvivl.

Disse Mennesker har aldrig haft Lejlighed til at sætte sig ind i de Forhold, der har været bestemmende for Underklassens Retsopfattelse, saa lidt som de har gidet gøre sig Ulejligheden nærmere at studere Underklassens Levevilkaar.

Overfor dette hævder vi som vor Opfattelse af, hvad Ret er, at det maa være den svage og værgeløses Beskyttelse fra Samfundets Side mod Overgreb fra den stærkere og hensynsløse; klarere kan man vel næppe definere, hvad den rent umiddelbare Opfattelse om Ret og Uret er, og vi tør her pege paa, at dette ikke blot er Underklassen, der hævder denne Anskuelse, men at ogsaa udenfor dennes Rækker er der mange, der er parate til at understøtte denne. Derfor vil Arbejderklassen i sine Kampe, trods alt, altid have Retten paa sin Side; dette er ikke en snæversynet, klasseegoistisk Opfattelse eller en tom Frase; thi vi er saa udmærket i Stand til nærmere at uddybe og begrunde Spørgsmaalet.

Naar Arbejderne bliver paatvunget en Kamp af eller selv rejser en Kamp imod den besiddende Klasse, da er Motivet herfor, at de økonomiske Tilstande og øvrige Forhold, hvorunder de lever er af saadan Beskaffenhed, at de berettiger til at tage eller rejse Kampen.

Kampen føres for Hjemmenes Trivsel, for Forbedringen af en stedmoderlig behandlet Klasses Livsvilkaar.

Denne Kamp kan kanske antage Former, man helst vilde undgaa, men her har man ikke Lov at glemme, at det er vore Modstandere i Kampen, der dikterer eventuelle, utiltalende Former.

Underklassen vilde hellere end gerne undlade at føre Kampene for Forbedringer af dens Vilkaar, men naar Tilfældet er det, at man staar overfor en Mur af Stupiditet og Stædighed, som ikke lader sig rokke ved skønne Talemaader, saa lidt som af de mest soleklare Beviser for vore Paastandes Rigtighed, om tiltrængte Forbedringer, saa er der ingen Vej udenom, tvungne af stærkere Magter maa vi tage Kampens Vilkaar, og ved Hjælp af den Magt, vi i Kraft af vore Organisationer besidder, søge at gennemtvinge vor Ret.

Den besiddende Klasse derimod, den fører ikke sin Kamp, fordi den bitre Nød har tvunget den dertil, den kender ikke til at have sultende og frysende Kvinder og Børn siddende hjemme ved et tomt Spisekammer og en kold Kakkelovn, den kender ikke de Lidelser, som den selv har paatvunget den arbejdende Klasse, saa lidt, som de Afsavn har maattet blive.

For Overklassen føres Kampen kun for at udpine den arbejdende Klasse, kun for yderligere at berige sig paa denne Klasses Bekostning, hensynsløst og skamløst sætter den sin Profithunger over Underklassens retfærdige Kamp for at skaffe det nødvendige til Livets Ophold for de mange Munde derhjemme.

Dette er den himmelraabende Forskel paa Arbejderklassens og Overklassens Stilling i den Kamp, der føres dem imellem.

Det er disse Forhold, som adskillige virkelighedsfjerne Naturer i dette Land har forsømt at sætte sig ind i, og derfor kan man ogsaa høre Røster, der i Spørgsmaalet om Højesterets Afgørelse i Kolindsundsagen staar uforstaaende overfor Arbejderklassens Opfattelse af dette Spørgsmaal, naar denne føler Afgørelsen som en Krænkelse af dennes Retsopfattelse, ja mere, en Krænkelse af en Retsopfattelse, der har Rod i vide Kredse.

Vel, vi maa tage Afgørelsen, som den er faldet, men Konsekvenser herfor, maa de Mænd, som har fremtvunget denne Afgørelse, selv tage, og vor Forvisning er i god Overensstemmelse med Virkeligheden, naar vi spaar, at disse bliver alvorligere, end den Dom vi har mattet tage.

Tusinder af Arbejdere, som har taget Livet sorgløst og let, og hos hvem Klasseføleisen har været en ubevidst, slumrende Ting, er pludselig med et Rabalder blevet vakt til Forstaaelsen af, at der her i Landet findes Klasser, og der mellem disse føres Kamp, og der hersker ingen Tvivl om, at disse i denne Stund er klar til Side om Side med deres allerede organiserede Kammerater, at tage Kampen, som den bliver.

Da vel mødt i Kampen paany, vi er parate igen, ikke Modløshed, men fornyet Kampiver, blev den Lære, vi høstede af Kolindsund. *Oliver Twist.*

Til alle Tillidsmændene!

Husk, naar Du gaar til Møde, at Landarbejdernes Sangbog bliver anvendt, det er den bedste og smukkeste til Prisen, som er i Handelen.

Samtidig bringes det i Erindring, at Forbundet ligger inde med Fagbogshylstre til baade store og smaa Fagbøger til en Pris af 50 Øre pr. Stk.

Ligeledes kan der udsendes nogle faa Eksemplarer af Haandbogen; den er uundværlig ved Husagitationen, og den sælges til 50 Øre pr. Eksemplar.

Til Canada.

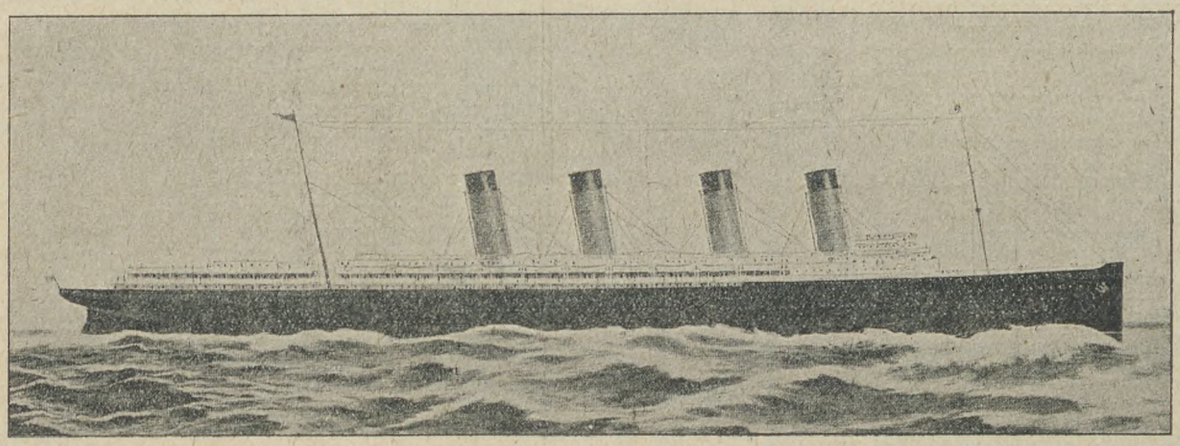

Cunard Linien. White Star Linien.

Verdens største og hurtigste Dampere.

Afrejse daglig (undtagen Søndag).

Nyeste og paalideligste Oplysninger om Canada.

Vore Canada-Dampere gaar helt op til Quebec.

REJSEHAANDBOG og al Vejledning for Rejsen samt Assistance med Erholdelse af Beskæftigelse ved Fremkomsten til Bestemmelsesstedet i Canada faas af Liniernes Generalagent **C. MOGENSEN, Nyhavn 1. København K.** eller Agenterne i Provinsen.

Billigste Billetter til Australien og Sydamerika.

Forbundet har i Maj 1926 modtaget nedennævnte Kontingent m. v.

SJÆLLAND	For Maj	For April & Restanc.	Afdelings-materiale
Aarby	195,00		
Allerslev	59,25		
Alsted	63,25	44,50	
Aversi-Thybjerg	142,75		7,24
Baarse	50,50	34,00	3,75
Benløse	72,00	80,00	
Bjergby-Mørkøv	54,50		3,50
Bogø	61,50		
Borre (Møen)	88,50		—,82
Borsholm		28,00	
Borup	72,00		2 95
Boslunde	56,00		
Brorup-Valby	108,00		
Dalby	37,00		9,50
Dalmose	24,00	28,00	
Damsholte (Møen)	408,50		2,25
Egerslevmagle	44,00		
Everdrup			
Fanefjord (Møn)	287,25		20,20
Faxe			
Fensmark	59,75		4,00
Ferslev-Vellerup	57,00		
Flakkebjerg	12,00		
Fodby	60,00		7,37
Fredensborg			
Frøslev	27,00	30 00	—,65
Fuglebjerg	186,25		
Fuglede	113,00		
Føllesley-Særslev	8 00	44,00	
Ganløse	48,00		5,10
Gevninge-Herslev		48,00	1,05
Gimlinge	26,25		
Gissegaard-Nordrup	42,00		
Glumsø	37,00		3,50
Gunderslev	52,00	37,00	
Gundsølille		41,00	
Gundsømagle	40,00		
Haarlev	32,00		
Hammer		52,00	
Haraldsted		100,00	
Haslev	39,50		
Hastrup-Særløse	36,00		
Hellested	37,50		1,32
Helsinge-Drøsselbjerg	107,50	103,50	
Helsinge-Valby		20,00	
Herfølge	65,00		
Herlev	87,50		9,85
Herlufmagle	41,25		4.40
Herstederne		65,00	5,60
Hillerød	73,00		13,87
Hjembæk			
Hjertebjerg (Møen)	165,00		10,00
Hyllinge	129,00		15,00
Hørve		45,00	
Jordløse		32,00	5,25
Jungshoved	59,00		
Jydstrup	107,75		
Jægerspris	27,25		
Karlslunde		53,00	
Kr. Hyllinge		68,00	
Kirkerup	48,00		
Kr. Saaby-Rye-Sonnerup		25,00	
Kjøng	102 00		
Klippinge	74,00		
Kongsted	144.00		
Konstrup-Tølløse	125,75		2,85
Korsør			
Kundby	155.00		3,20
Kværkeby	22,50		
Lejre		30,50	4,92
Lellinge	34,00	38,00	

SJÆLLAND	For Maj	For April & Restanc.	Afdelings-materiale.
Lundby	32,00		7,00
Løve	20,00		
Magleby (Møen)	93.50		6,50
Mern	180,00	178,50	
Munke-Bjergby	28,00	33,00	2,10
Mørdrup	28,00	20,00	
Nidløse	20,00		
Nordrup	45,00		
Nyraad		18,00	—,32
Nærum	184,75		
Næstelsø-Brandelev	102,50		10,00
Ondløse	126,50	44,00	
Ottestrup-Sorterup	53,00	12,00	4.99
Ourø		13,00	
Præstø	88,00		4,00
Raklev		38,25	—,65
Regstrup		56,00	
Ringsted		52.50	
Roholte	25,00	29,00	
Ruds-Vedby	137,50		
Rønnebæk		12,00	
Rørby	36,00		
Samsø		282,00	—,65
Sengeløse		97,00	1.98
Skamstrup	115,75		
Skibby	118,25		
Skørpinge-Faardrup	20,00	18,50	
Slangerup	36,00	41,00	
Sludstrup	36,00		
Smørum	115,00		
Snesere	103,75		
Sneslev	28,75		
Sorø			
Spjellerup	40,00		
Stege (Møen)	109,00		
Stenmagle	8,00	88,00	3,00
Stensved	118,00		
Stigsnæs	10),00		
Stillinge	60,50		
Storehedinge	68,50	38,25	
St. Merløse	214,50		10,00
Svallerup		28,50	
Sværdborg			
Syv	24,00		
Sæby-Buerup	127,50		
Terslev		45,00	
Thestrup		73,00	
Thorslunde-Ishøj		80,00	
Thune	73,50		
Thureby	81,00		
Tjæreby			
Tornemark			
Tudsenæs		39,00	—,32
Ubby	68 00		2,35
Uggerløse	33,00		1,75
Ulsø	208 50		3,75
Valløby-Taarnby	70,00		3,00
Vejlø	161,25		—,62
V. Egede	142,50	129,00	
Vetterslev-Hømb	26,00	19,00	
Viemose		83,00	
Viskinge			
Volderslev-Gørslev	32,00	34,50	
Vordingborg	190,75		
Ølstykke	32,00		
Ørslev	119,50		5,40
Ørsted	48,00		1,40

hvorfor herved kvitteres $^{8}/_{6}$ 26.

Lorents Petersen.

Gratis en Fjerdedel af Deres Tobak

Hele den Mellemhandleravance, som er paa hver Pakke Tobak, Cigarer etc., kan enhver spare ved at købe direkte fra vor Fabrik. Det er kun en ringe Ulejlighed at skrive efter sit Forbrug i Tobak, og man har herved **Garanti for prima Varer til en gros Priser.** Regn ud hvor meget De hvert Aar bruger til Tobak! Træk 25 % herfra, og De ser, hvad Tusinder af Rygere Landet over aarlig tjener. Følg disses Eksempel og klip vor Prisliste ud!

RØGTOBAK:	½ kg Kr.	SHAGTOBAK:	½ kg Kr.	CIGARER:	100 Stk. Kr.
Borneo Melange	1,45	Shagtobak Nr. 1	2,40	Leo	8,00
Melange A	1,85	Biskop Nr. 1	2,50	Comercial	9,00
Landmandstobak	2,30	Derby Mixture	2,50	Valle de Oro	10,00
Jæger Melange	2,50	Louisiana	3,35	Trabucos	10,00
Melange B	3,00	Lys Virginia Shag	3,50	Peter Jønsson	10,00
Holl. Vaaben Tobak	3,00	Moss Rose	3,50	Eremitage	11,00
Volle Knaster Nr. 2	3,00	Britannia Mixture	4,50	Gloria	11,00
Sort C. Nr. 2	3,00	Richmond Birds Eye	5,00	Ilse	12,00
Varinas Melange	3,40	Pax (lys og let)	6,00	Jockey Club	13,00
Batavia Melange	3,50	**CERUTTER:**	100 Stk. Kr.	Flora	14,00
Java Melange	3,50	Serrano	4,00	Yrurac-Bat	14,00
T. Vergulde Zeepaard	4,00	Hella	4,50	Respect	15,00
Ægte sort C	4,00	Ægte Schweitzer	5,00	Royal	18,00
De Volle Knaster	4,50	Rita	6,00	Nicotinsvag Nr. 20	20,00
Cubiana (meget let)	5,00	Nr. 24 (lys og let)	8,50	Prenzados	20,00

Kardus-Skraa Nr. 1. 400 gr. Kr. 2,50.
Amerik. Plade-Kardusskraa 500 gr. Kr. 3,75.
Smal- Skipper- og Mellem-Skraa pr. Daase Kr. 3,00.
Ægte amerik. Plade-Tobak Cavendish 425 gr. Kr. 4,25.

Se hvad De sparer paa Cigaretter!

CAPTAIN

De landskendte
CAPTAIN Cigaretter
sælges for 39 Øre pr. 20 Stk.
har før kostet 80 Øre pr. 20 Stk.

Den ægte ægyptiske Cigaret
NESTOR GIANACLIS
med ægyptisk Statsbanderole
kan vi ligeledes, paa Grund af Million-køb og Salg direkte til Private uden-om Mellemhandlere, sælge for:
kun Kr. 2,50 pr. 100 Stk.
har før kostet Kr. 12,00 pr. 100 Stk.

Over 50 pCt. tjener De selv.

Mange andre kendte Cigaretmærker sælges paa samme Maade under halv Pris, f. Eks. Himmelaya 100 Stk. 70 Øre.
Alle vore Varer sendes pr. Postopkrævning + Porto.
Bestillinger over 25 Kr. portofrit og Frimærker tages som Betaling.

Enhver Vare som ikke er tilfredsstillende ombyttes eller Pengene tilbagebetales — alt **erstattes!**

Holger Jørgensens Tobaksfabrik,
Larsbjørnstræde 24, København K.
(Fabrikens Ejendom ved Skt. Pederstræde).
— Største Fabrik for direkte Salg til Forbrugere. —

GALLE & JESSEN

Det er en Nydelse
at blive budt
„Ergo"
den nye Kage- og Spisechokolade
fra Galle og Jessen

Hvorledes begrænses Børnefødslerne?

Denne lille nyttige Bog har Bud til alle — den fængsler og interesserer sin Læser ogsaa fordi Robert Frank, Forfatteren, forstaar at skrive i et jævnt og naturligt og populært Sprog saa behagelig fri for Overflødigheder af nogen Art. Alt dette maatte bevirke, at Bogen blev en Succes, der kunde komme i fire Oplag paa ialt 14,000 Eksemplarer. Da Bogen tilmed kun koster Kr. 1,30 vil enhver kunne forstaa det store Oplags rivende Afsætning.

Dr. Leunbach, den kendte Læge, har anbefalet Bogen og har i en Anmeldelse i Social-Demokraten skrevet om den:

Med beundringsværdigt Mod nævner Forfatteren Tingene ved deres fette Navn og giver udmærkede Anvisninger paa Metoderne til at begrænse Børnefødslerne. — Bogen anbefales paa det bedste til Nutidens og Fremtidens Forældre.«

Se iøvrigt nærmere af Annoncen fra **Merkurforlaget, København, Valby.**

Ubby Afdeling.

Bestyrelsesmøde afholdes Onsdag den 23. Juni Kl. 8 hos Kasserer Jens Larsen, Kelleklinte Mark. **Rich. Sørensen.**

Slangerup Afdeling

afholder Medlemsmøde paa Slangerup Gæstgivergaard Tirsdag den 22. ds. Kl. 7½ Aften. Dagsorden: Høstfest. Mød op den Aften, saa Bestyrelsen kan høre Eders Mening. **E. Mühldorff.**

Østsjællandes Kredsorganisation

afholder stort Sommerstævne ved Vallø Strandhotel Søndag den 27. Juni Kl. 4 Eftm. Fag- og Partifæller indbydes til at møde med deres Faner ved Prambroen Kl. 3¾ for at marchere til Festpladsen. Ankommen dertil holdes der Taler af Sekretær Fr. Hansen, København, og en politisk Taler, forhaabentlig Folketingsmand, Dyrlæge Jensen, Terslev. Derefter Fællesspisning af medbragte Madkurve. Til Slut stort offentligt Bal. Til Festpladsen betales 35 Øre for Tegn og Sange, og til Ballet betales 1 Kr. plus Skat.

Vi formener, at der er Afdelinger, som har tænkt paa at afholde en Udflugt i Sommeren Løb, læg den saa til Vallø Strandhotel den Dag, vi kan anbefale det som et godt Udflugtssted, da der baade er Skov og Strand, og Varerne er ikke dyrere der end andre Steder. Kom ud og se til os; vi forventer stor Tilslutning. Skriv til Undertegnede, hvis I kommer med Fane.

Jens P. Olsen,
Gummerød, Herfølge St.

Har De husket
at forny Deres
Abonnement paa

HJEMMET

Danmarks populæreste Ugeblad

Gør det hellere i
Dag end i Morgen!
Sæt, De glemte det!

Ryg
det bedste —
Ryg
Clubman

Fremragende
Kvalitet

Nu beskyttet af
Staniol og Glascine

DFA

Under dansk Flag

direkte

til **Canada**

Alle Oplysninger om Forholdene, Rejsen, hvorledes Nyankommende hjælpes til Arbejde etc., faas ved at skrive efter vore illustrerede Haandbøger, der gratis sendes overalt.

Danske Skibe afgaar regelmæssig fra København direkte til Halifax (Canada), og Billetter udstedes herfra direkte til Bestemmelsesstedet saaledes, at Rejsen ingen Besværligheder forvolder.

Skandinavien Amerika Linien,

Kongens Nytorv 8, København K.

Agenter over hele Landet.

Vil De ud?

Ved De, at *Canada* byder Dem gunstige Chancer

at den canadiske Regering har en særlig Plan for Familier med Landbrugserfaring.

at De paa rette Aarstid kan rejse til sikret Arbejde.

at Canadian Pacific har de største og eleganteste Baade paa Canada og den bedste Togtjeneste i Canada?

Skriv til Generalagenturet, Afd. 60

CANADIAN PACIFIC

Raadhuspladsen 47, København B.

H. Wilsons Gummivarelager. Gothersg. 12. Kbh. K.
Fører altid 1. Kl.s Varer
Forl. Katal. Palæ 1267 y.

Gratis og franco

sender vi vort store illustr. Pragt-Katalog over alle Slags hygieiniske Varer, interessante Bøger, Kort etc
Omega Importen, København B

Spis daglig ægte Bi-Honning.

garanteret ren, fin, uforfalsket.
Nedsatte Priser.
6 Pd. 6,50 Kr. - 9 Pd. 9 Kr. incl. Spande. - Sendes overalt pr. Postopkrævning. - Bestilling paa mindst 18 Pd. portofrit.
Københavns Honninghus, Graabrødretorv 4. Kbh. K.
Telef. 6024. Største og ældste Specialfirma. Grundlagt 1829.
Leverandør til mange offentlige og private Institutioner.

Husmandsbrandkassen for Danmark

(130,000 Medlemmer. 1100 Mill. Kr. Forsikringssum).

I **Bygningsafdelingen** optages: med **blødt Tag** alle Ejendomme paa Landet, naar Forsikringssummen ved Indtegningen ikke overstiger 30,000 Kr., med **blandet Tag**, naar den ikke overstiger 40,000 Kr., og med **haardt Tag**, naar den ikke overstiger 50,000 Kr.
I **Løsøreafdelingen** optages: Løsøre saavel i Købstæder som paa Landet
I **Tyendeafdelingen** optages: Tyendeejendele uden Hensyn til, hvor disse befinder sig i Danmark.

Moderate Præmier. Kulant Behandling. Hurtig Afregning.

Nærmere Oplysninger faas ved Henvendelse til Distriktsforstanderne, Sognetillidsmændene eller til Hovedkontoret, Gl. Kongevej 5, Kbhvn. B. Telef. 5150

Landarbejdernes Forsikring Husmændenes Ulykkesforsikr.

omfatter

1) Dagpenge i de første 13 Uger ved Ulykkestilfælde, som sker **paa Arbejdspladsen.**
2) Dagpenge i indtil 1 Aar, samt Invaliditets- eller Dødserstatning ved Ulykkestilfælde, som indtræffer **udenfor Arbejdspladsen.**

Dagpenge udbetales hver 10—12 Dag. Kulant Behandling.
Indtegning sker ved Henvendelse til Afdelingsbestyreren

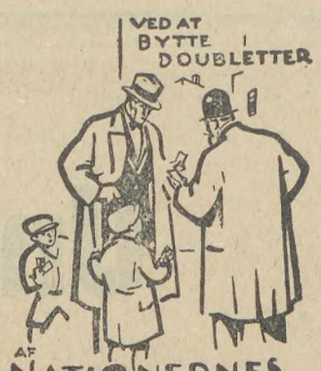

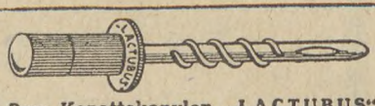

Brug Kopattekanylen „LACTUBUS" (Verdenspatenteret) Den eneste, der duer. Pris Kr. 3,50. **M. Bondesen, Horsens.**

3000 Kr.

i Bifortjeneste

aarlig opnaas let af unge Mænd med gode Salgsevner og stor Bekendtskabskreds. Opl. og Prøve gratis mod Porto. Specialmagasinet, Box 227, København B.

Stjerne-Lager

er
den bedste Bajer i Danmark.
Faas overalt!

Avertér i Landarbejderbladet.

Sømanden er den bedste Kender af Shagtobak og ryger i dansk Fartøj E. Nobel's „CARGO". Den letbrændende Shag med den fine Kvalitet. -

100 gr. 1 Kr.

Nye Melsække

Et Parti jernstærke Melsække (lidt smudsige, fuldstændig fejlfri) usyede, uden Stempel, kun afmærket paa Lærredet med Kridt. Anvendelig til Lagener, Dynebetræk, Pudevaar, Linned og Viskestykker. Sendes overalt pr. Efterkrav + Porto til **75 Øre** pr. Stk. (mindste Salg 10 Stk. ud i en Længde. **Garanti fuld Tilfredshed eller Pengene tilbage.**

Nordisk Importforretning,
Nørregade 63. Odense. Telefon 2417.

Hvorledes begrænses Børnefødslerne?

14,000. — 4. Oplag. — 1.30. „Kvinden og Forplantningen" af Læge Leunback, 0,50. „Filmens Eventyr" (ca. 200 S., 120 Bill.) 2,50. „Lommeordbog" 1,50. **Lægebøger:** Serie I, 6 Bøger 4,85, Serie II, 8 Bøg. 5,95. Fortegnelse og Prisliste mod 20 Øre til Porto.
Merkurforlaget, Valby.

ROYAL MAIL LINE

Canada, U.S.A. & Sydamerika

Expres Palads Dampere.
Hurtigste Forbindelse.
Største Bekvemmeligheder.
Kun Separatkahytter.

Gratis Oplysninger & Brochurer ved Henvendelse til

Generalagent J. A. Pedersen-Fordrup,
A/S Dansk Rejsebureau,
Amagertorv 24 - København - Cent. 4158

Det er ingen Udgift

at købe Richs til 20 Øre

-tværtimod

Se her!

De sparer mere end det dobbelte af Varens Pris ved at blande Kaffen med RICHS

hvis		og hvis	
1/8 kg Kaffe koster	63 Øre	1/8 kg Kaffe koster	75 Øre
og		og	
1/8 kg RICHS „	20 Øre	1/8 kg RICHS „	20 Øre
saa koster		saa koster	
1/4 kg Kaffe m. RICHS medens	83 Øre	1/4 kg Kaffe m. RICHS medens	95 Øre
1/4 kg Kaffe vilde koste	125 Øre	1/4 kg Kaffe vilde koste	150 Øre

altsaa sparet

42 Øre henholdsvis 55 Øre

ved en RICHS til 20 Øre

Der er et Billede til Børnene i hver stor Pakke RICHS

100 Aars Erfaring borger for Richs Kvalitet.

Ryg

FLAG

hver Dag

en FLAG Dag!

Gratis og franco

sendes vor Ill. Katalog over hygieiniske Sanitetsvarer, Gummivarer, intr. Bøger og Postkort, event Prøv. **Forlagscentr.**, Box 201. Københ. B.

Syg Sæd Sund Sæd

Afsvamp *altid* Saasæden med

GERMISAN

DANSK PLANTEVÆRN

SKANDINAVIEN AMERIKA LINIE

Eneste direkte Ruter fra København til

Amerika og Kanada

S/S „Hellig Olav" fra København til Halifax (Kanada) og New York den 2. Juli.

S/S „Frederik VIII" fra København til Halifax (Kanada) og New York den 15. Juli.

Ingen Pasvisering til Kanada.

Ved Ankomsten til Halifax og Winnipeg vil Liniens egne Repræsentanter være til Stede for at modtage Passagererne og være dem behjælpelige.

Nærmere Oplysninger ved Henvendelse til

Passager-Afdelingen,
Kongens Nytorv 8. (Telf. 4700.)

Gods-Ekspedition er i Kvæsthusgade 9 B. Telf. 6300.

„NATIONERNES OPTOG"

Fr. VII

røg altid Pibe –

dengang kendte
man ikke

Three Bells

Der er ikke Mage til Cigaret

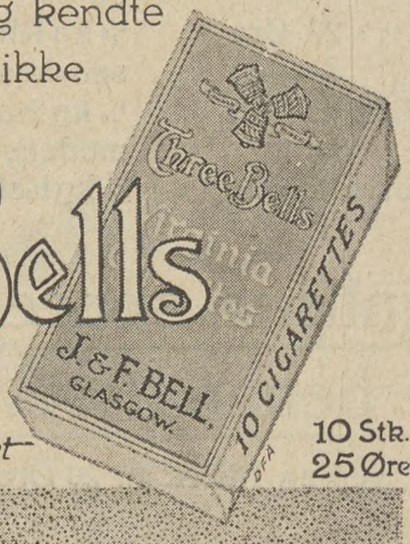

10 Stk.
25 Øre

Redaktør: Marius Olsen. — P. Hansens Bogtrykkeri, Gasværksvej 8. København B.

LANDARBEIDERBLADET
JYLLAND

ORGAN FOR LANDARBEIDERFORBUNDET I DANMARK.

Nr. 23. Fredag den 2. Juli 1926. 12. Aargang.

Højesteretsdommen og Kolindsundkonflikten.

Ved den af Højesteret afsagte Dom i Anledning af Blokaden og Konflikten overfor de 14 Landmænd i Kolindsund, Ejerlaget og Købmand, Kiær, Mørke, er De samvirkende Fagforbund, Dansk Arbejdsmandsforbund og Landarbejderforbundet dømt til at betale 130,000 Kroner med Renter fra April 1925 i Erstatning samt at betale Sagens Omkostninger med 9000 Kr. Dette bliver ialt et Beløb paa 147,000 Kroner foruden de betydelige Udgifter, vi har til vore egne Sagførere ved Retten. Efter Forhandling med De samvirkende Fagforbund er vi nu enedes om, at disse Penge tilvejebringes paa den Maade, at Erstatningerne med Renter, ca. 138,000 Kroner betales af De samvirkende Fagforbund og paalignes derefter samtlige De samvirkende Fagforbunds Medlemmer, derunder ogsaa Landarbejderforbundets Medlemmer. Sagsomkostningerne 9000 Kr. samt Sagføreren for Landsretten og Højesteret, skal Landarbejderforbundet selv betale.

Hovedbestyrelsen har været samlet til Møde og drøftet denne Situation og i Anledning af Dommen vedtaget en Udtalelse, som gengives andet Steds i Bladet. I denne Udtalelse har Hovedbestyrelsen tilkendegivet sin Mening om Dommen og sin Stilling til den, og vi skal derfor ikke ved nærværende komme nærmere ind paa denne Side af Sagen.

Efter en nærmere Overvejelse har Hovedbestyrelsen besluttet at udskrive disse særlige Udgifter i Anledning af Kolindsundkonflikten med et Ekstrakontingent paa 2 Kr. pr. heltbetalende Medlem og 1 Kr. pr. halvtbetalende Medlem.

Denne Beslutning har Hovedbestyrelsen truffet, for det første ud fra den Opfattelse, at det ikke vilde være forsvarligt at tage disse Penge af Forbundets Kasse og dernæst med den Kendsgerning for Øje, at de andre Forbund kommer til at udskrive Ekstrakontingent i Anledning af denne Dom, og det vilde da være ganske uanstændigt, om vi, som oprindelig er den egentlige interesserede Part i denne Konflikt, ikke opkrævede et Ekstrakontingent til Støtte for os.

Ved nærværende skal vi derfor meddele, at Hovedbestyrelsen har paalignet Afdelingerne et Ekstrakontingent til Forbundet paa 2 Kr. pr. heltbetalende og 1 Kr. pr. halvtbetalende Medlem. Dette Ekstrakontingent, som skal betales i Løbet af Juli Maaned og være indsendt inden 1. August, er paalignet efter Afdelingernes gennemsnitlige Medlemstal for det sidst forløbne Regnskabsaar.

Vore Afdelinger og Medlemmer er bekendt med, at Bønderne og Venstrebladene jublede, da Dommen faldt og bebudede, at Landarbejderforbundet ikke kunde betale alle disse Penge og derfor nu vilde blive opløst. Man ved ogsaa, at der er fortalt, at nu vilde Landarbejderne blive paalignede et Ekstrakontingent paa op imod 50 Kr. pr. Medlem, og man har ved saadanne Rygter forsøgt at skræmme Medlemmerne bort fra Organisationerne; thi selv om Venstrebønderne er glade ved denne mærkværdige Dom, er de dog ikke rigtig tilfredse og ikke rigtig rolige, saalænge Landarbejderforbundet eksisterer.

Vi tror derfor, at det er med en vis Tilfredshed, vore Medlemmer modtager Meddelelse om, at de kolossale Ekstrakontigenter, Bønderne har fablet om, drejer sig om 2 Kr. pr. Medlem. — Det er det Slag, det er lykkedes Kolindsundbønderne og Hr. Pinstrup at tilføje vor Organisation; for dem er det sikkert en stor Skuffelse, og de Bønder og Landmænd der tror, at vor Organisation er svækket, eller at dens Kampkraft er lammet, vil i den kommende Tid lide endnu større Skuffelser.

Vi tror, at være i Overensstemmelse med vore Medlemmer, naar vi udtaler vor Anerkendelse af, at De samvirkende Fagforbund i dette Overfald paa vor Organisation har gjort Betalingen af de idømte Erstatninger til et fælles Anliggende for alle danske organiserede Arbejdere, og i samme gode Aand af Fællesfølelse, Solidaritet og Troskab mod Organisationerne forventer vi ogsaa, at Medlemmerne betaler det her paalignede Ekstrakontingent.

Husk, at dette Ekstrakontingent skal være indbetalt inden 1. August.

Afdelingerne skal derfor opkræve det nu i første Halvdel af Juli og Medlemmerne skal betale naar Opkræverne kommer.

Paa Forretningsudvalgets Vegne
Oscar Levinsen.

Landarbejderstævne i Sønderborg.

Kammerater!

Søndag den 18. Juli er der arrangeret et Landarbejderstævne i Sønderborg. Den Dag møder vi op med vor Fane, Mand for Mand, fra hele Sydjylland, fra Fyn og fra Nørrejylland, samt Landarbejderforbundet fra Tyskland. Der er nu allerede indløbet adskillige Meddelelser om Deltagelse fra indbudte Fag, og vore Partiforeninger fra fjern og nær, saa alt tyder paa, at denne Dag vil blive en Mærkedag i vor Organisations Historie.

Den Dag vil vi levere Bevis for, at vi ikke lægger os til at dø, fordi en Højsteretsdom gaar os imod, den Dag vil vi levere Bevis for, at vi ikke vil nøjes med de Brødsmuler, som falder fra d'Herrer Pinstrup & Co.s Bord; den Dag vil den sydjyske Landarbejder levere Bevis for, at han er med i Arbejdet i Kampen for Tilværelsen, og med til at understrege en Protest imod den Højesteretsdom i Kolindsund-Affæren, som vi anser for i højeste Grad uretfærdigt.

Saa, vel mødt da. Den Dag maa ingen svigte. Vi kræver Ret og fremfor alt Grund til at synge: »Dejlig er Jorden!«

Peter Petersen.

Næste Nummer af Bladet udkommer den 16. Juli.

Mød nu under Fanen!

Tiden er inde, hvor Landarbejderne maa møde op i Rækkerne. Efter den Dom, der nylig er afsagt over Arbejdernes faglige Organisationer og Landarbejderne i Særdeleshed, kan man ikke komme bort fra, at Underklassen her i Landet er meget ringe beskyttet. Uden at komme nærmere ind paa Domsafsigelsen, som maaske nok kunde give Anledning til adskillige Betragtninger, skal jeg blot gøre mine Kammerater opmærksomme paa, at nu maa vi ruste endnu stærkere end vi hidtil har gjort, dersom vi da ikke ønsker at blive behandlet endnu ringere, end det indtil Dato har været Tilfældet, thi den Sejrsfølelse, som en Del Bønder i denne Tid gaar rundt med, vil utvivlsomt gaa en Del af dem til Hovedet, og den, der skal bære Løjerne oppe, er ingen anden end den Arbejder, der har Beskæftigelse hos Vedkommende. Men, Kammerat, husk at kvittere derfor. Det kan du, ved at underskrive paa rette Sted, d. v. s. naar du henvender dig i den nærmeste af Landarbejderforbundets Afdelinger og der udbeder dig en Fagbog, som du underskriver med dit Navn. Du har da samtidig kvitteret for Bondens Overgreb og den Domsafsigelse, som nys er afsagt over Landarbejderklassen.

Man kan undertiden gaa og indbilde sig, at alt i Virkelingheden er rigtig rart, og at der vist intet er at ændre ved det bestaaende. Det har været en Fejl ogsaa indenfor vore Rækker, men vi kan ikke efter det skete slumre videre paa den Pude. Vi maa ind i Organisationen, alle, der er beskæftiget ved Landbruget. Dersom vi havde været der nu fuldtalligt, er jeg stærkt i Tvivl om, at Dommen havde faaet samme Udfald.

En Del af Pressen hoverer og er glad, fordi der nu er skaffet »Erhvervsfrihed« her i Landet, men det er jo da kun den Frihed som hidtil har været gældende, der giver Overklassen Ret til at træde Underklassen paa Nakken. Den kender vi desværre alt for godt. Men vi, der kæmper for at opnaa sammeFrihed for Underklassen som for Overklassen, maa nødvendigvis forlange, at de der staar udenfor Organisationen, indmelder sig hurtigst muligt, da det er meningsløst at staa splittede. Vi vil jo alle have det meste, vi kan opnaa for vort Arbejde, og Beskyttelsen maa vi naturligvis ogsaa være fælles om, men vi maa da ogsaa staa Skulder ved Skulder, ellers laver Bønderne bare Grin med os. I en Kamp kan Bønderne altid finde hinanden, for bagefter at tage hjem og hyppe deres egne Kartofler.

Vi Landarbejdere maa drage Lære deraf. Skal vi opnaa mere taalelige Forhold, maa vi ligesom Bønderne alle ind under Fanen og vise vor Solidaritet. Har vi saa siden noget at beklage os over, maa det finde sin Afgørelse indenfor vor egen Lejr.

Skal vi da kunne give Bønderne det rette Svar, har vi kun et at vælge, og det er: Ind i Landarbejderforbundet! Saa skal I se, at Glansen gaar hurtigt af »St. Gertrud«, og Pengene, de nu skovler hjem, vil maaske før de aner det, vende tilbage til den fattige Landarbejder, som de er vristet fra.

Lad os da vise Hr. Pinstrup og Forbundsfæller, at hans Agitation ikke har været forgæves, men at vi har lært, at Sammenhold er en Nødvendighed og at man for Eftertiden skal have vanskeligt ved at finde en Landarbejder, der ikke har sin Fagbog i Orden, saa har de Herrer opnaaet det modsatte af det der var tilsigtet og Smilet vil da hurtigt glide af deres Ansigter.

Lad os derfor drive en Agitation for vort Forbund, som ingensinde før. Det skal da nok vise sig, at vi kan faa vore Kammerater ind i Rækkerne. Driv en kraftig Agitation paa hver eneste Arbejdsplads Landet over. Jeg ved, at det kan have sine Vanskeligheder visse Steder, men det skal hurtig bære Frugter. Lad os huske, hvad der i disse Dage er sket. Nu har vi Tid til en gennemgribende Agitation, og naar saa den Tid kommer, hvor der skal tales om Arbejdspriser, kan det være, at der kan pilles lidt ved den velstoppede Pengekasse.

Lad os da vise, at den uorganiserede ikke skal have Fred, før vi har gjort ham klart, at hvad her er sket, gælder ikke mindst den Mand, der staar udenfor Organisationen.

Alfred Carlsen.

En neutral Bedømmelse.

I Anledning af Kolindsunddommen skriver »Nordjyllands Venstreblad« følgende:

Højesterets Kendelse i Kolindsund-Sagen blev et enestaaende haardt Nederlag for Fagforeningerne og en fuldstændig Underkendelse af Landsretsdommen. Det viser, hvor forskelligt selv Retten kan se paa en Sag. Thi saa lidt som man har Ret til at kalde Højesteretsdommen en Overklassedom, saa lidt har man Lov til at paastaa, at Landsretsdommernes Afgørelse var en Socialistdom. Men at de to Retter har set paa Sagen med højst forskelligt Syn, kan man ikke komme udenom.

Juridisk er Højesteretsdommen afgørende, moralsk staar Spørgsmaalet fremdeles aabent, saa vist som hele »Venstre«-Pressen forud ikke blot havde fældet sin Dom, men aabent erklæret, at hvis Højesteret gik dem imod, maatte Rigsdagen sættes i Bevægelse og skabe en anden Lov. — Kan man da stille større Fordringer til Arbejderne?

Det, der af Højesteret er fældet saa haard en Dom over, er Blokaden og Blokademidlerne, der er anvendt, og for saa vidt som den virker ligeligt og med samme Strenghed til anden Side — overfor Arbejdsgiverne, kan den maaske øve en god Virkning. Hungerkrigen er den mest utiltalende af alle Krigsformer, og kan Højesteretsdommen afskaffe den, vil meget være vundet. Men hvorledes vil man afværge, at Sulten anvendes som Vaaben mod Arbejderne? Det Spørgsmaal staar fremdeles aabent, men det bliver nødvendigt at finde et Svar derpaa.

Hvad Højesteretsdommen derimod ikke har ændret og ikke kan ændre, det er det moralske Ansvar for, at denne Sag opstod og efterhaanden antog saa uhyggelige Former, og det ligger hos dem, der fra første Færd afviste den fredelige Forhandling med Landarbejderforbundet — hos Bestyrelsen for Kolindsundselskabet.

Juridisk har de sejret, men moralsk har de tabt. Hvi snoget er egralsk har de tabt. Hvis noget er egnet til at skabe Klassehad og til at øvrige eller rettere — den ledende Del af Bondestanden, saa er det denne Adfærd og haanlige Afvisning. Thi man maa være blinde som Muldvarpe og meget mindre lydhøre og fintmærkende, hvis man tror, at man kan holde Landarbejderstanden nede i social Undertrykkelse.

Hr. Pinstrup har foreløbig sejret, og han vil maaske i disse Dage blive fejret af mange Standsfæller og af hele sin Partipresse som en Nationalhelt, men han har givet Socialismen nyt Land, foræret den Ti-Tusinder af Stemmer — øget Modsætningen mellem Landarbejder- og Gaardmandsstand og lagt Øksen ved Foden af det stolte Træ, der hedder Bondestandens Førerstilling.

Saa er Spørgsmaalet: Hvem har tabt mest, og hvem kommer til at betale dyrest?

Afdelingsformændene

erindres herved venligst om de indsendte Spørgeblanketter vedrørende Beskæftigelsesforholdene. Adskillige Afdelinger har endnu ikke ladet høre fra sig ang. dette væsentlige Spørgsmaal. Om Betydningen af at Kontoret faar rigtige og fyldige Oplysninger henviser vi til Bemærkningerne i Cirkulære Nr. 5.

Oscar Levinsen.

Fortegnelse over nye Medlemmer i Tiden fra 16. April 1926 til 28. Juni 1926.

Aabybro	2
Aaker	1
Aarby	2
Aastrup F.	3
Allerslev	1
Allested, Vejle	3
Alsted-Fjenneslev	2
Ans	1
Asaa	2
Assentoft	2
Astrup-Tulstrup-Hvilested	5
Aunslev-Bovense	3
Aversi-Tybjerg	1
Baarse	2
Benløse	3
Bindslev	1
Birket	3
Boller	1
Borsholm	1
Branderslev	4
Bregninge Sogns	1
Brorup-Valby	9
Brovst	3
Børkop	5
Dalby	8
Damsholte	4
Davinde	6
Dronninglund	1
Døllefjelde-Musse	1
Ensted	1
Errindlev	1
Everdrup	1
Falkerslev	5
Fanefjord	18
Fakse	2
Fensmark	6
Ferslev-Vellerup	15
Flakkebjerg	1
Flemløse	1
Flødstrup	2
Fodby	1
Frejlev	3
Frørup	1
Fuglebjerg	1
Fuglede	1
Fuglse	3
Gamby-Veflinge	1
Gammel Ry	1
Gamtofte-Turup	1
Gandløse	3
Gedser	2
Giesegaard	1
Gistrup-Nøvling	1
Gjesing-Nørager	1
Gloslunde-Græshave	2
Glumsø	1
Gravlev	3
Grinderslev-Grønning	2
Gudumholm	2
Gunderslev	3
Gundsølille	3
Gundsømagle	1
Gylling	1
Haarlev	3
Haasum	1
Halsted-Aunede	2
Hammer	2
Haraldsted	2
Harte Bramdrup	1
Hasløv	2
Hejls	3
Herfølge	1
Herløv	2
Herritslev-Stubberup	1
Herslev-Gevninge	6
Hevring	2
Hillerød	2
Hindsholm	4
Hjertebjerg	3
Hjortshøj	4
Horbelev	4
Horne	2
Hornstrup	4
Hornsyld	2
Horreby	1
Hou J.	4
Humble	1
Humlum	1
Hvilsager	4
Hyllested	1
Hyllinge	2
Højby-Holluf	2
Hørning	3
Hørve-Faarevejle	3
Idestrup	3
Jerslev	2
Jordløse, Sjll.	1
Karlby	1
Kippinge-Brarup	3
Kirke-Hyllinge	1
Kjerte	1
Klarup-Romdrup	1
Klemensker	1
Klinte-Grindløse	3
Kongsted	1
Kongstrup-Tølløse	6
Korinth	2
Korsør	1
Kraghave	8
Købelev	1
Køng, Sjll.	3
Landet, Taasinge	1
Lemming	2
Lindelse	3
Longelse	3
Lumby-Stige	3
Lundby	1
Lødderup	1
Løjtofte	5
Maarslet	2
Majbølle	1
Malt	1
Marstrup	1
Mejlby	4
Mern	1
Mollerup-Frøslev	1
Nordrup	1
Nærum	2
Næstelsø	1
Nr. Aaby	2
» Alslev	1
» Esterbølle	4
» Hald Hovedafd.:	
Gimming-Lem	1
Hald	1
Overfussing	1
Skrødstrup	2
Spentrup	1
Udbyneder-Kastbjerg	2
» Lyndelse	1
» Vedby	4
Odense	10
Oksbøl	1
Ondløse	13
Otterup	2
Oure-Vejstrup	1
Pjedsted	4
Præstø	2
Raarup	1
Radsted	1
Rakkeby	1
Raklev	1
Raunholt	1
Regstrup	3
Ringe	1
Ringsted	1
Roerslev	8
Ruds Vedby	1
Ryde-Landet	8
Rye Sonnerup	8
Rønde	1
Rørby	3
Saltum	1
Samsø	11
Saxild-Nølev	1
Serritslev	4
Skamstrup	1
Skelby	1
Skelde	6
Skibby	18
Skive	2
Skrøbelev	1
Skærbæk	1
Slangerup	3
Snedsted	1
Sneslev	1
Sommersted	3
Sorterup-Ottestrup	2
Stege	4
Stenmagle	4
Stigsnæs	2
Stokkemarke	5
Storehedinge	4
Store Merløse	11
» Sjørup-Ingerslev	11
Storring	2
Sundby, F.	1
Sæby-Buerup	2
Søllested, Fyn	1
» Loll.	4
Sønder Bjært	1
» Broby	1
Sønderby	3
Søndersø-Vigerslev	1
Søvind-Haldrup	3
Taagerup	6
Taars, Loll.	1
» Vendsyssel	1
Tamdrup	2
Tirsted	2
True	3
Tryggelev-Fodslette	1
Tune	1

(Fortsættes Side 6).

Til Medlemmerne.

Landarbejderforbundets Hovedbestyrelse, forsamlet til Møde i København d. 22. Juni 1926, har drøftet den ved Højesteretsdommen i Kolindsundsagen skabte Situation og kan ikke undlade paa de organiserede Landarbejderes Vegne at udtale sin Harme over denne Dom, som vi føler som en politisk Klassedom afsagt af Landets højeste Domstol.

Vi er dog forvissede om, at denne Dom ikke er i Stand til at lamme eller blot at hemme vor Organisation eller vore fremtidige Bestræbelser for at varetage Landarbejdernes økonomiske Interesser.

Vi er, har altid været, og vil ogsaa fremtidig være det Værn, der altid er rede til at forsvare de fattiges Ret, og denne Opgave skal den berømte Kolindsunddom ikke forhindre os i at opfylde i de kommende Dage — tværtimod — Dommen har ikke gjort os modløse, men derimod styrket vor Kamplyst og øget vort Sammenhold. Dommens Konsekvenser maa blive, at vor Organisation bliver stærkere sammentømret, og de Dage, der er gaaet siden Dommen blev afsagt, har vist os, at Interessen for vor Organisation er bleven mere levende, og Tilslutningen er bleven større, dette viser, at Interessen for vor Bevægelse er vækket; med andre Ord: Kolindsunddommen har vakt Opmærksomhed i de mest moderate Kroge.

Vi er vidende om, at der adskillige Steder gaar Rygter om, at nu er Landarbejderforbundet færdigt, at det vilde betyde økonomisk Ruin for vor Organisation, at det vilde betyde meget store Ekstraopkrævninger hos de enkelte Medlemmer, — altsammen løse og uvederhæftige Rygter.

Kammerater! Hvad er det, der nu kræves af Medlemmerne?

Hovedbestyrelsen har ved sit Møde den 22. ds. indgaaende drøftet de økonomiske Følger af Dommen og er naaet til det Resultat, at for at afbøde de økonomiske Følger, vil det være rimeligt at udskrive et Ekstrabidrag paa 2 Kr. pr. Medlem (heltbetalende) og 1 Kr. for halvtbetalende Medlemmer en Gang for alle — det var det økonomiske Stød, som det lykkedes Kolindsundbønderne at tilføje os; det er pr. Medlem $^2/_3$ Øre pr. Arbejdsdag i et eneste Aar.

Kammerater! I Forhold til den udstrakte Agitation, som Kolindsundbønderne har udført for os, kan vi være enige om, at dette er den billigste Agitation, vi nogensinde har faaet udført.

Efter vore Medlemmers Krav har vi ført denne Kamp, vi har faaet en Dom, som er gaaet os imod. Vi er klar til at tage den næste Kamp for Menneskeret og Menneskekaar for de fattigste blandt de fattige.

Med kammeratlig Hilsen.

Landarbejderforbundets Hovedbestyrelse.

Oscar Levinsen. Lorents Petersen. Sofus Westergaard. Frederik Hansen. Marius Olsen. Rasmus Nielsen. Ludvig Andersen. Jens Sørensen. Jens Hansen. Simon Kjeldsen. Carl Westergaard. Michael Andersen. Anders Bjørnholt. Kr. Andersen. Thomas Andersen. Martinus Wammen. Henrich Høj. Jens Baltzer.

Landbo-Rigsdag.

Forleden blev der afholdt en saakaldt Landbrugsrigsdag i Odense. Begivenheden var i Forvejen blevet stærkt opreklameret i den samlede Kapitalistpresse og da naturligvis særlig i de storagrariske Blade; skulde man dømme efter denne Forhaandsreklame, da var det Repræsentanter for alt, hvad der er af Jorddyrkning i dette Land, som her mødtes i fælles Forstaaelse, til saglig Drøftelse af fælles Interesser og til indsigtsfulde Beslutninger om hele den ved Landbruget beskæftigede Befolknings Fremtid og dermed om hele Landets. Og hvad blev saa det hele til? Det blev til en Forsamling — Gudbevares! — overordentlig anselig og repræsentativ, af Danmarks Storagrarer. Der var mødt adelige Storgodsejere, af dem, der kan se tilbage paa en lang Række af Ahner, der var Storforpagtere, og der var først og fremmest Storbønder i broget Mangfoldighed, der var kort sagt alle de, som lever af at lade andre dyrke Jorden for sig. Men Husmænd, Landarbejdere, de, som til daglig selv orker den stridige Jord, som lægger Lemmer til i Landbruget, af dem var der ingen; de var optaget andet Steds med at bjerge Høet, rense Roerne eller andre af de Sysler, som Jordens Pasning og Kultivering nu engang fører med sig. Der var ingen, der havde haft Bud efter dem, og det vilde heller næppe have nyttet.

De Tanker, her blev tolket, har heldigvis ingen Jordbund blandt den arbejdende Befolkning paa Landet i Almindelighed eller den ved Jordbruget beskæftigede i Særdeleshed. Det var ikke Varetagelsen hverken af Husmændenes eller Landmændenes Interesser, her blev drøftet, det var det udprægede Storlandbrugs Særønsker, som her blev baaret frem. Nedskæring af de sociale Udgifter var et af de Krav, der blev fremsat med størst Styrke. Udgifterne til Alderdomsunderstøttelse, til Sygekasser og selvfølgelig først og fremmest til Arbejdsløshedskasserne skal skæres ned.

Sparsommelighed i Statshusholdningen var Parolen, og for dette Formaals Fremme forlangte man bl. a. ogsaa Antallet af Statens Tjenestemænd indskrænket, og Lønningerne sat ned.

Storagrarernes Skatter krævede man nedsat, derimod forlangte man forøgede Bidrag til deres Organisationer. At man i samme Forbindelse protesterede imod enhver Tanke om Støtte til de kriseramte Bverhverv, anføres kun for Fuldstændighedens Skyld.

Undertonen saavel i de Taler, der blev holdt, som i de Resolutioner, der blev vedtaget var storagrarisk reaktionær og først og fremmest arbejderfjendsk, og dette kan ikke forundre, naar man ved, at det var Folk som Pinstrup, Madsen-Mygdal og andre tilhørende samme Klike, der havde holdt Talerne og skrev — eller rettere i Forvejen havde skrevet Resolutionerne.

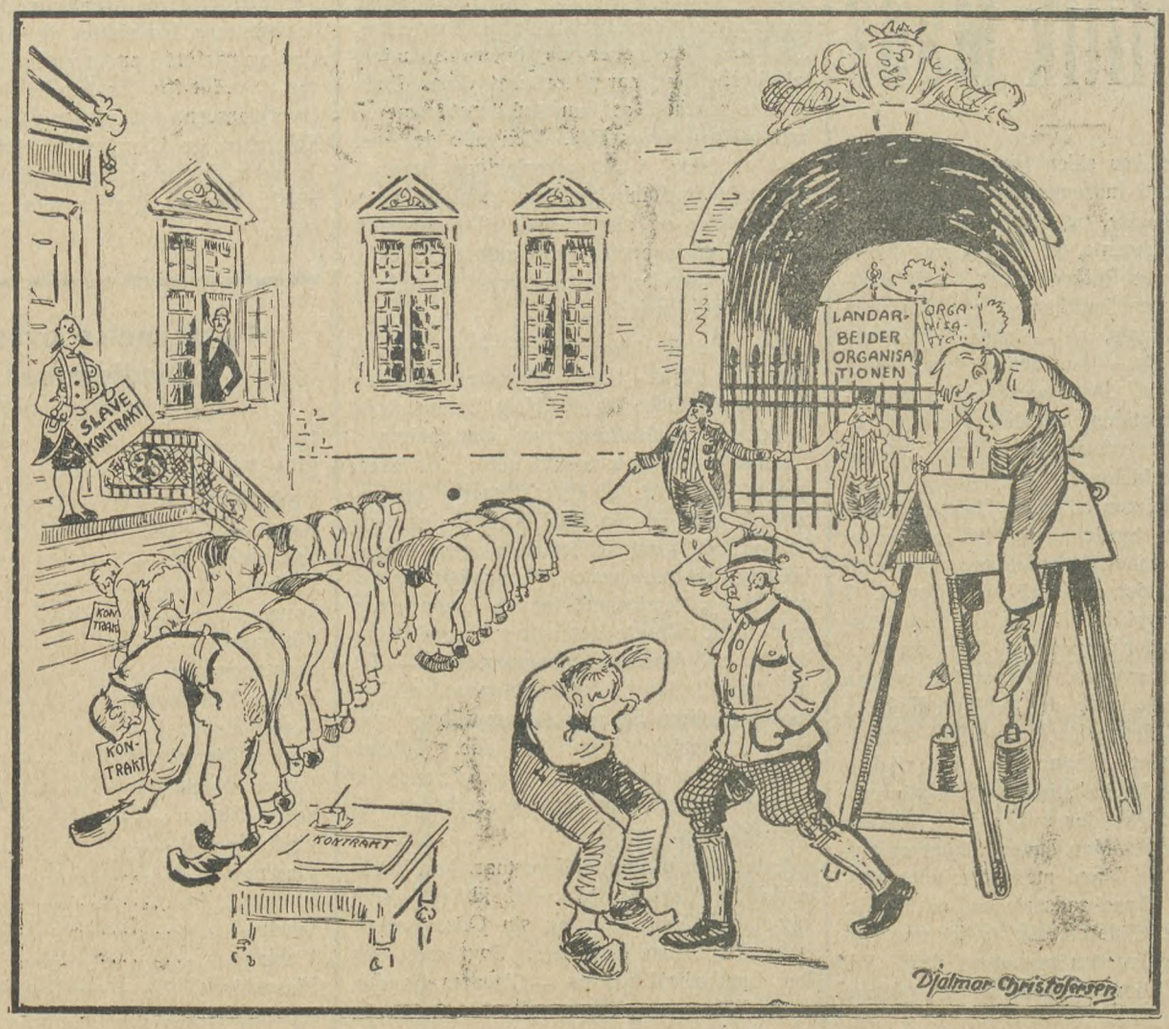

Et Valg! Vil du lade Stor-Agrarerne føre dig tilbage til Trældom, eller følge din Organisation til Frihed.

Efterbetalingen for Sukkerroerne i 1925.

Der bliver ingen Efterbetaling.

For nogen Tid siden offentliggjorde De danske Sukkerfabriker deres Regnskaber. Efter disse vilde Roedyrkerne faa udbetalt en Tantieme paa ca. 13 Øre pr. Centner. Roedyrkerne har derved faaet udbetalt ialt 118 Øre pr. Centner for Høsten 1925.

Da Roearbejderne har faaet udbetalt en samlet Forskudspris af 109 Kroner pr. Td. Land Roer, skulde Roedyrkerne have udbetalt over 180 Øre pr. Centner, for at der kan blive nogen Efterbetaling til Arbejderne for Aaret 1925; heller ikke paa de Egne, hvor Arbejderne betales med 20 henholdsvis 22 pCt. af Gennemsnitsudbyttet, og hvor der flere Steder skal regnes med Værdien af ca. 65 Centner pr. Td. Land, bliver der Efterbetaling, idet Dyrkerne her først skulde opnaa en Pris af ca. 170 Øre pr. Centner.

Arbejderne skal ikke tilbagebetale de 9 Kr.

I Dagspressen paa Lolland-Falster har vi fundet følgende Meddelelse:

»Betalingen for Roearbejde.

Vi har modtaget følgende:

Akkorden for Lugning og Optagning af Sukkerroer for 1925 var som bekendt 100 Kr. pr. Td. Land + 6 Kr. i Forskud paa Efterbetalingen ved Optagningen, og yderligere 3 Kr. pr. Td. Land hos de Roedyrkere, der forlangte Roerne tildækkede med Blade; men da der for 1925 ikke er Tale om Efterbetaling til Roedyrkerne, har Roelugerne faaet fra 6 til 9 Kr. for meget udbetalt. Disse Penge er de fleste Steder blevet udbetalt, og kan saaledes fordres tilbagebetalt.« B.

Denne Meddelelse er ganske urigtig, og det er ubegribeligt, at Folk, der ikke har mere Indsigt i Tingene, vil vejlede andre Mennesker. Det er en udtrykkelig Aftale ved Forhandlingerne i 1925, at disse 9 Kr., som gaves i Forskud paa Efterbetalingen, under alle Forhold skulde udbetales Arbejderne, naar Arbejdet var udført, og under ingen Forhold kunde kræves tilbagebetalt. og Rigtigheden af dette har Arbejdsgiverforeningerne for Land- og Skovbrug i Danmark og i Maribo Amt da ogsaa anerkendt og anerkender det stadig.

Arbejderne skal derfor ikke i et eneste Tilfælde betale en eneste Øre af de modtagne 6—9 Kr. i Forskud paa Efterbetalingen tilbage, tværtimod, saafremt der er Arbejdere, som ikke har faaet udbetalt disse 9 Kr. for 1925 og iøvrigt har gjort Roearbejder færdigt, er de berettiget til at faa udbetalt Pengene.

At Overenskomsten skal forstaas paa denne Maade fremgaar forøvrigt ogsaa af selve den omhandlede Bestemmelse, naar man læser den med Eftertanke og Forstand.

Oscar Levinsen.

Er Politik Mad?

For et Par Aar siden hørte jeg fra en Mand, der stod Indremissionen nær, ovenstaaende Udtalelse, og den Gang harmedes jeg, da jeg formente, at Politik var Kampen om Ret og Retfærdighed i Statshusholdningen; men jeg har dog siden hen maattet indrømme, at — som Forholdene har udviklet sig — har denne Mand i Virkeligheden Ret. Man ser jo politiske Partier smide Fortidens Idealer overbord og samles med det væsentlige Formaal: at udbytte Arbejderklassen.

Menneskeslægten er nu en Gang ikke saa god som den burde være, thi saa længe Verden har staaet, har det ene Menneske villet udbytte det andet til egen Fordel. I Naturriget ser vi, at den ene Dyreart overfalder og opæder den anden. Den stærkere lever paa den svageres Bekostning, og paa lignende Maade gaar det i Menneskelivet, hvor det ene Menneske vil leve fedt og godt paa det andet Menneskes Arbejdskraft. I et kapitalistisk Samfundsliv udbytter den stærke den svage i en ganske oprørende Grad. Man finder, at det er rigtigt at lønne en Mand med Titusinder aarligt for lidt Pennekradseri paa et Stykke Papir, medens Slideren, der træller under et Pres af legemlige Anstrengelser, kun skal lønnes med Uforskammethed og yderste Sulteløn.

Nu skulde man antage, at dette Samfundssyn kun havde sine Rugekolonier i de højeste Samfundslag, der, hvor Gud Mammon tager sine trofaste i Favn og forgylder dem, men det viser sig dagligt, at selv Bonden og hans Repræsentanter i Pressen og paa Tinge deler — smaatskaaret som Bondens Natur er — fuldstændigt samme Grundsyn paa Politik og Udvikling som Overklasserne besidder.

Den Bonde, som for ikke mange Aartier siden trællede under Herremandsvælde og Ridefoged, vender sig nu mod Arbejderne i Raseri over, at disse ogsaa vil nyde godt af Udviklingen og det Arbejde, de selv udretter. I Aartier har Husmand og Landarbejder kæmpet under Bondens Fane for sin egen og Bondens Ret, nu vender Bonden sig mod Arbejderen og kræver Arbejde under et uforskammet Lavmaal af Løn. Dette er Bondens Tak for ærligt og tro Vaabenbroderskab i forrige Aarhundredes storpolitiske Kamp.

Politik er Mad? — Bonden har i de sidste Tiaar faaet saa megen Mad, at han ikke selv kan fortære den. (Her sigter jeg ikke til den Bonde, der har belagt sin Gaard med Prioriteter i de sidste Aars fjollede Jordpriser). — Han holder Selskaber i stor Stil og fester ved forskellige Lejligheder med indbudne Gæster paa Landets eleganteste Hoteller som andre »Honoratiores«. Klimter paa Fortepiano, som han endnu daarligt kan ramme Tangenterne paa med sine stive, krogede Fingre. Og den Del af Bondestanden, som ikke søger de højere Stænders luksuriøse Liv, har prioriteret deres Ejendomme saa højt, at kun Auktionshammeren kan udligne deres Fejl. Men alle de, som ikke er faldet i Aagerkarlekløer, farer i brusende Hurlumhej Landet rundt i deres Automobiler og skuler ondt til Landarbejdernes Lønsatser for vel udført Arbejde. Arbejdslønnen og Skatteskemaet er blevet Bonden en Rædsel.

Se, dette Maal har Bonden naaet gennem Kamp og Strid. Hans Markskel hegnede hans økonomiske Magt. Hans Sammenhold og hans Organisationer gav ham Sejren i Hænde. — Og saa hurtigt dette var sket, rendte han over til Overklasserne og kopierede disse paa en komisk Maade, medens han er den første i Bestræbelserne for at holde Arbejderne nede i økonomisk Afhængighed og Retsløshed, for at kunne være med til at udbytte dem efter Forgodtbefindende. Af Bondens Samfundsideal — det han bar til Skue i forrige Aarhundrede — blev der ikke Sten paa Sten tilbage paa det økonomiske Livs Omraade. Tilbage blev kun det gamle Ordsprog: »Frænde er Frænde værst, som Ræven sagde om de røde Hunde«.

I den Kamp, der nu forestaar, har Landarbejderen sin fysiske Arbejdskraft som økonomisk Bærekraft og sin Organisation, som skal bringe ham Sejr. Som man ser har Landarbejderen nu — ligesom Bonden i sin Tid — sin Kampstyrke i Arbejde og Organisatoion. Men her udover har Arbejderen saavel i By som paa Land den store, herlige Opgave at tilkæmpe Landet et sandt og virkeligt Demokrati. Det har vist sig, at kun Arbederklassen formaar at gennemføre et virkeligt Demokrati. Hvad de andre Partier gennemfører i demokratisk Retning, er kun Blændværk og Humbug. Nu ved jeg saa saare godt, at Modstanderne peger Fingre ad Arbejderklassen under Raabet: »Fagforeningstyranni«, men tro blot ikke de Ræve. Til enhver Krig hører der Krigslove, hvad enhver Værnepligtig jo godt ved, og dette gælder saavel en aandelig som en materiel Krig, og da nu Arbejderklassen aldrig nogen Sinde har levet under en Lov, der har beskyttet dem mod Udbytning og Uretfærdighed paa Arbejdsmarken, maa Arbejderne selv tage Spørgsmaalet op og føre Retten til Højsædet; der findes ingen Vej udenom, og her er det de uskrevne Krigslove i Form af »Skruebrækkerspørgsmaal« bliver benyttede. I hin Tid, de Overklasserne administrerede Lovgivningsmaskineriet, glemte man at beskytte Underklasserne mod uforskammet Udbytning fra Kapitalens Side. Følgerne heraf er ikke udeblevet. Arbejderne har set sig nødsaget til at tage Spørgsmaalene i deres egen Haand. At gaa til Domstolene nyttede jo ikke. Men dette Forhold har sandsynligvis bevirket, at Handel og Haandværk m. fl. Erhverv, som al Tid selv har bestemt deres Arbejdsløn, modsat Arbejderne, der i Fortiden fik deres Arbejdsløn dikteret af Arbejdsgiverne, har sluttet sig sammen Fag for Fag og paaført Landet en ny Art Laugsvæsen i Stedet for den frie Konkurrence. Om Overklasserne vil spinde Silke ved deres Karrighed og Uforskammethed mod Arbejderne er derfor et meget tvivlsomt Spørgsmaal. Uretten straffer som oftest sin Udøver. +

Fortegnelse over nye Medlemmer.

(Fortsat fra Side 3).

Ubby	2
Ullits-Foulum	1
Vaabensted	1
Vaarst	3
Veggerslev	5
Vejlby	2
Venge	8
Vestenskov	1
Vesterborg	1
Vester Brønderslev	1
Vester Egede	4
Vester Hjermitslev	1
Vester Marie	2
Vester Ulslev	1
Vindblæs	2
Vindinge, Fyn	2
Vindinge, Jyll.	1
Virklund	1
Viskinde	4
Vissenbjerg	1
Vittrup	3
Vodskov	1
Voldum-Rud	2
Vordingborg	4
Vrejlev	7
Vrensted	4
Vrinners	1
Ølstykke	1
Ønslev	4
Ørslev ved Vordingborg	1
Ørsted, Sjll.	2
Ørum-Ramten	1
Østbirk	1
Øster Brønderslev	2
Øster Marie	2
Øster Ulslev	2
Østofte	1

Ialt Medl. 630

Husk Sangbogen!

Da Efterspørgslen den sidste Tid har været stærk efter Landarbejdernes Sangbog, henstilles det herved til Tillidsmændene, der kunne ønske at faa Sangbøger, at indsende Bestilling saa hurtigt som muligt. Det er den smukkeste, den billigste og bedste Sangbog. Naar det nuværende Oplag slipper op, vil der rimeligvis gaa lang Tid, inden næste Oplag foreligger.

Tysk-dansk Landarbejderstævne i Sønderborg

den 18. Juli.

Det tysk-danske Stævne i Sønderborg d. 18. Juli er nu planlagt paa følgende Maade:

Fagforeningshuset i Sønderborg, Bjerggade 7, er stillet til Disposition fra Kl. 10 Formiddag og fungerer som Samlingssted, og Foreninger, som laver Udflugt til Sønderborg, opfordres derfor til at samles her.

Kl. 1½ samles Deltagerne til Demonstration paa Slotspladsen i Sønderborg. Kl. 2 afmarcheres der i Procession med Musik til Ringriderpladsen, hvor der holdes Taler af Formanden for det tyske Landarbejderforbund, Hr. Georg Schmidt, Berlin, Hr. Kirkeminister Dahl, København, Formanden for Landarbejderforbundet i Danmark, Hr. Oscar Levinsen, og Folketingsmand I. P. Nielsen, Sønderborg, som tillige oversætter Georg Schmidts Tale.

Fællesspisning af medbragte Madkurve kan finde Sted i Fagforeningshuset, hvor der kan købes Kaffe, Øl og Sodavand.

Kl. 6 Aften er der endvidere Fællesspisning paa Fagforeningshuset, koldt Bord til ikke over 2 Kr. pr. Kuvert plus Øl.

Anmeldelse til Deltagelse i sidstnævnte Fællesspisning maa ske til Kredsformand Peter Petersen, Overballe, Skelde, Danmark, senest den 13. Juli.

Organisationernes Deltagelse i Stævnet bedes ligeledes meddelt Peter Petersen.

Det er nu paa høje Tid, at de Foreninger, som vil lave Udflugt til Stævnet, tager Spørgsmaalet op til Overvejelse og faar tegnet Deltagere til Udflugten.

Medlemmerne paa Fyn og i Sydjylland bedes ogsaa tage under alvorlig Overvejelse at deltage i dette Stævne, som nok skal blive baade interessant og fornøjeligt.

Fra Ekspeditionen.

Forbundet har nu de nye Overenskomster, som ved Indsendelse af Bestilling kan udsendes til Afdelingerne.

Overenskomst med Arbejdsgiverforeningen for Land- og Skovbrug paa Langeland.

Overenskomst med De samv. danske Sukkerroedyrkerforeninger paa Lolland, Møen og Sydsjælland.

Overenskomst med Assens-Kolding-Haderslev og Sønderborg-Egnens Sukkerroedyrkerforeninger.

Overenskomst med Foreningen af Sukkerroedyrkere til Sukkerkogeriet i Odense.

Overenskomst med Vestsjællands Sukkerroedyrkerforening.

Abonnér paa Landarbejderbladet.

FRA AFDELINGERNE.

Nørre Halds Hovedafdeling
afholder stort Sommerstævne i Lindbjerg Skov Søndag den 4. Juli Kl. 3½. Sekretær Fr. Hansen, Landarbejderforbundet, og Folketingsmand J. P. Olufsen vil komme til Stede som Talere. De to Klassefæller behøver vi ingen Anbefaling at give, idet de begge er vel kendt indenfor vor faglige og politiske Bevægelse. Mød derfor alle Fag- og Partifæller med Faner, lad os vise, at Kolindsunddommen ikke har svækket vort Sammenhold men tværtimod styrket dette.

C. Andersen.

Sommersted Afdeling
afholder Udflugt til Sønderborg Søndag den 18. Juli. Deltagere maa tegne sig senest den 12. Juli, for at faa Bil bestilt, 3,75 Kr. pr. Deltager. Alle interesserede Arbejdere og Smaakaarsfolk indbydes.

Søren Knudsen.

Vittrup Afdeling.
Paa given Foranledning meddeles herved, at al Restance maa være indbetalt til mig inden 15. Juli og fremtidig skal Kontingentet for at blive indsendt til Forbundet i rette Tid, være mig i Hænde senest den 15. i hver Maaned.

Husk, at Medlemmerne selv er pligtig at indbetale hos mig. **Martin Sørensen.**

Tamdrup Afdeling
afholder kvartaarlig Generalforsamling i Vinten Forsamlingshus Søndag den 4. Juli Kl. 3 Eftm. prc. Alle Medlemmerne bedes møde. Dagsordenen bliver bekendtgjort paa Mødet. Generalforsamlingen er beslutningsdygtig uanset de mødtes Antal.

Mads Pedersen.

Veggerslev Afdeling
afholder Medlemsmøde Tirsdag den 6. Juli Kl. 8 i Veggerslev Forsamlingshus. Afdelingen er indbudt med Fane til Kreds- og Demonstrationsfest i Grenaa Søndag den 4. Juli. Procession fra Torvet Kl. 4.

J. Boserup.

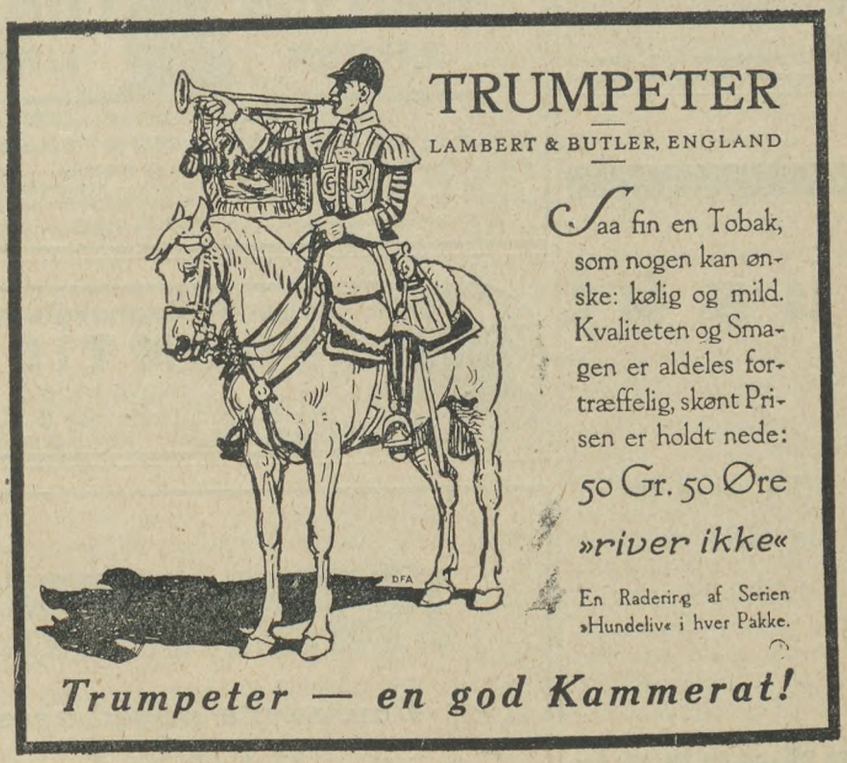

Vil De ud?

Ved De, at *Canada* byder Dem gunstige Chancer

at den canadiske Regering har en særlig Plan for Familier med Landbrugserfaring.

at De paa rette Aarstid kan rejse til sikret Arbejde.

at Canadian Pacific har de største og eleganteste Baade paa Canada og den bedste Togtjeneste i Canada?

Skriv til Generalagenturet, Afd. 60

CANADIAN PACIFIC

Raadhuspladsen 47, København B.

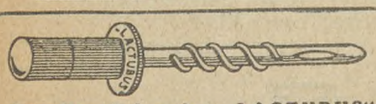

Brug Kopattekanylen „LACTUBUS" (Verdenspatenteret) **Den eneste, der duer. Pris Kr. 3,50. M. Bondesen, Horsens.**

Sygeplejeartikler, Gummivarer pr Post. Frimærker eller Efterkrav. „FRANCAIS" Lille Kongensgade 16. Kbhvn.

Husk!

at det betaler sig altid at avertere i

Landarbejderbladet!!

3000 Kr.

i Bifortjeneste

aarlig opnaas let af unge Mænd med gode Salgsevner og stor Bekendtskabskreds. Opl. og Prøve gratis mod Porto. Specialmagasinet, Box 227, København B.

Husmandsbrandkassen for Danmark

(130,000 Medlemmer. 1100 Mill. Kr. Forsikringssum).

I Bygningsafdelingen optages: med **blødt Tag** alle Ejendomme paa Landet, naar Forsikringssummen ved Indtegningen ikke overstiger 30,000 Kr., med **blandet Tag**, naar den ikke overstiger 40,000 Kr., og med **haardt Tag**, naar den ikke overstiger 50,000 Kr.

I Løsøreafdelingen optages: Løsøre saavel i Købstæder som paa Landet

I Tyendeafdelingen optages: Tyendeejendele uden Hensyn til, hvor disse befinder sig i Danmark.

Moderate Præmier. Kulant Behandling. Hurtig Afregning.

Nærmere Oplysninger faas ved Henvendelse til Distriktsforstanderne, Sognetillidsmændene eller til Hovedkontoret, Gl. Kongevej 5, Kbhvn. B. Telf. 5150

Landarbejdernes Forsikring Husmændenes Ulykkesforsikr.

omfatter

1) Dagpenge i de første 13 Uger ved Ulykkestilfælde, som sker **paa Arbejdspladsen.**
2) Dagpenge i indtil 1 Aar, samt Invaliditets- eller Dødserstatning ved Ulykkestilfælde, som indtræffer **udenfor Arbejdspladsen.**

Dagpenge udbetales hver 10—12 Dag. Kulant Behandling.

Indtegning sker ved Henvendelse til Afdelingsbestyreren.

KUN 8 DAGES REJSE DANMARK—AMERIKA

VERDENS **STØRSTE** OG **HURTIGSTE** DAMPERE

Daglig Afgang undt. Søndag til Canada og Amerika. — Enest. Bekvemmeligh. og Behandling. — Billige Billetpriser. — Rejsehaandbog gratis. — Bill. Billetpriser til Afrika, Australien og Sydamerika. Alle Oplysninger etc. erh af

Liniernes Generalagent: **C. MOGENSEN, Nyhavn 1, København K.**

Syge- og Begravelseskassen „FREMTIDEN"

Statsanerkendt.

Hovedkontor: **Nørrevold 15, København.**

Overflytningsret! Kontingentopkrævning!

HJEMMET

Danmarks populæreste Ugeblad.

Bemærk!

Da der stadig til Forbundet sendes ufrankerede Breve, og dermed paaføres unødvendige Omkostninger i Form af Strafporto, skal vi henstille til Afdelingerne nøje at paase, at Brevene ved Afsendelsen altid er frankerede.

Ryg

FLAG

hver Dag

en FLAG Dag!

Føreningsfaner.

Fanedekoratør **P. PETERSEN**

Egedegade 3. København N.

— Telefon: Nora 2091 y. —

SKANDINAVIEN AMERIKA LINIE

Eneste direkte Ruter fra København til

Amerika og Kanada

S/S **„Frederik VIII"** fra København til Halifax (Kanada) og New York den 15. Juli.

S/S **„United States"** fra København til Halifax (Kanada) og New York den 23. Juli.

Ingen Pasvisering til Kanada.

Ved Ankomsten til Halifax og Winnipeg vil Liniens egne Repræsentanter være til Stede for at modtage Passagererne og være dem behjælpelige.

Nærmere Oplysninger ved Henvendelse til

Passager-Afdelingen,

Kongens Nytorv 8. (Telf. 4700.)

Gods-Ekspedition er i Kvæsthusgade 9 B. Telf. 6300.

H. Wilsons Gummivarelager. Gothersg. 12. Kbh. K.

Fører altid 1. Kl.s Varer

Forl. Katal. Palæ 1267 y.

Gratis og franco

sender vi vort store illustr. Pragt-Katalog over alle Slags hygieiniske Varer, interessante Bøger, Kort etc

Omega Importen, København B.

Stjerne-Lager

er

den bedste Bajer i Danmark.

Faas overalt!

LIND HANSEN Clichéanstalt, Kultorvet 14. Telefon 6288.

Leverandør til dette Blad.

Redaktør: Marius Olsen. — P. Hansens Bogtrykkeri, Gasværksvej 8, København B.

LANDARBEIDERBLADET
SJÆLLAND

ORGAN FOR LANDARBEIDERFORBUNDET I DANMARK.

Nr. 24. Fredag den 16. Juli 1926. 12. Aargang.

KOLINDSUND

Skuddet fra Kolindsund er rullet over Land, æggende, nervepirrende, sønderlemmende det bestaaende. Bebuder det en ny Tid, en ny Kampmaade, en helt ny Kampfront? Tiden vil vise det. Den forenede borgerlige Presse og dennes trofaste Haandlangere har endelig naaet det Maal: at faa den fagligt Arbejderbevægelse indrulleret under almindelige politiske Synsvinkler. Ved Hjælp af dette Trick mener de, at de muligvis kan faa Domstolene paa deres Side. Er dette nu lykkedes?

De to Domme lige stik kontra hinanden kunde jo tyde lidt i den Retning. I Aartier har den forenede Højrepresse hylet og klaget over Arbejdernes Organisationer, der hindrede Storkapitalen og dens Hjælpere i at udbytte og snigløbe Arbejderklassen. De svimlende Lønninger til Direktører og Arbejdsledere, de mægtige Tantiemeudbytter og Procenter til Kapitalens Koryfæer har aldrig tynget disse Skribenter det mindste mod dette: at Arbejderen skulde lønnes, saa han kunde leve et anstændigt Samfundsliv. Deres politiske og økonomiske Synskreds har aldrig gaaet videre end til Agrarbegrebet og Storkapitalens velforstaaede Interesser. I stupid Forfængelighed hyler de op om »det bærende Erhverv«, Landbruget, uden at ændse noget andet, eller gøre sig en eneste fornuftig Tanke om vort eget store Hjemmemarkeds (København og Provinserne) Købeevne gennem en anstændigt lønnet Arbejderbefolkning, men ser hellere deres Kostalde fyldte med smækfede Køer og brølende Tyre — eller paa militært Humbug, end ønske Arbejderen en anstændig Løn for hans Arbejde. Ja, jeg tror, sandt for Dyden, at Bonden gerne tog de fattige Smuler fra Arbejdernes Arbejdsløshedskasser og proppede dem i Svinetruget, hellere end at de skulde komme Arbejderen til Gode.

Nu juble hele Koret i Glædeshyl over Højesteretsdommen i Kolindsund-Spørgsmaalet, og i lysende Farver skildrer man den Tid, da man haaber ved Politikmplens Hjælp at faa knægtet Arbejderklassens Fagorganisationer, saa de viljeløst skal hengive sig under Aaget, men der er ingen Fare i den Retning, thi ethvert nyt inlamt Overgreb vil vække en Modvilje i den offentlige Mening, der tilsidst vil knuse Uretten.

Vi har jo set før, at det ikke er med Knytnæven, man regerer et Samfundsliv i det lange Løb, men foreløbig maa vi lægge Ansvaret for Højesterets Dom i Kolindsund-Spørgsmaalet paa det politiske Intrigespil, Højres og »Venstres« Penneførere og Pinstruppere har gjaldet ud over Land, thi dette er den eneste Forandring, der er sket i selve Spørgsmaalet med Kolindsund-Bønderne fra Landsrettens Dom faldt, til Højesteret tog fat, og dette maa vi ikke glemme paa Valgdagen. Vi maa erindre, at lykkes det de to konservative Partier at faa vor faglige Organisation blandet op med den politiske, har vi formentlig set Følgerne ved den fældede Højesteretsdom. »Venstre« véd god Besked fra Estrupiatets Kampbulder.

I Aarhundreder har der været lovgivet i dette Land uden at varetage den ubemidlede trællende Arbejderklasses Interesser. Saa tog Arbejderne selv Spørgsmaalet op, og det kom til Storkamp.

I de sidste Aartier har Domstolene holdt sig passive i dette Spørgsmaal. Der stod jo Kamphær mod Kamphær, og hvor Domstolenes Hjælp blev paakrævet, dømte disse sagligt. Men pludselig slaar Domstolene nu ned paa en af de svageste Arbejderorganisationer og trækker flere andre Arbejderorganisationer ind under Dommens Rækkevidde.

Naar man ser paa Landsrettens Dom og paa den brølende Koncert, man fra konservativ Side har fremstillet, maa det uvilkaarlige Indtryk af Højesteretsdommen blive dette: Mon der ikke er Politik med i Spørgsmaalet? Højesterets hemmelige Votering bestyrker Lægmanden i denne Antagelse. Men een Ting er sikker: Politiken har sejret. Borgerpressen jubler om Kap med Bønder og Udbyttere.

Men Arbejderne vil efter dette samle sig om deres Fane til næste Kamp, én bitter Erfaring rigere.

Trods det vilkaarlige Nederlag vinker dog Haabet forenet med Bevidstheden om, at endnu aldrig har Løgn og Uret kunnet sejre i det lange Løb, hvor den mødte et kultiveret Folk, der bar deres Sag frem med Maadehold og Forstaaelse. Derfor maa den socialdemokratiske Fane vaje over Vangen Side om Side med de faglige Organisationers Faner, thi skal Arbejdernes Ret tildannes og beskæres af Pinstruppere, Kolindsundbønder, Lejetjenere og i det hele taget den danske Bonde, da vil Tusinder af Lys slukkes i Danmark.

+

Næste Nummer udkommer Fredagen den 30. Juli.

Fra Juli 1901 til Juli 1926.

Tale af Socialminister Borgbjerg i Ræbild Bakker den 27. Juni 1926.

Det er i Aar 25 Aar siden, Parlamentarismen sejrede her i Landet. Den 3. April 1901 gik Højre ned til 8 Folketingsmænd, Venstre fik 92, Socialdemokratiet 14. Regeringens Tøjler faldt ud af Højres trætte Hænder. Det første Venstreministerium dannedes den 23. Juli.

Venstres Stilling var overmægtig, og mange i vor egen Lejr tænkte vel, at nu skulde vi slide Venstre en Menneskealder, ligesom det havde taget en Meeskealder at slide Højre op. Det er dog gaaet anderledes.

Det første Venstreministerium (Deuntzer) sad i 3½ Aar, det andet, (I. C. Christensen) lige saa længe eller kort, om man vil. Saa fulgte det politiske Kaos 1908—10 som Følge af Alberti-Katastrofen og Militærspørgsmaalet (Ministerierne Neergaard, Holstein-Ledreborg og Zahle). Derpaa Venstreministeriet Berntsen i 3 Aar og det andet Ministerium Zahle i omtrent 7 Aar. Saa Neergaard i 4 Aar og fra 23. April 1924 Stauning. Af de 25 Aar har Venstre regeret 15½ Aar, de Radikale 7½ og Socialdemokratiet 2 Aar.

Venstre satte hurtigere end vistnok de fleste ventede, sin Overmagt over Styr. Ved Valget den 11. April 1924 blev Stillingen i Folketinget: 55 Socialdemokrater, 20 Radikale, 45 Venstre og 27 Konservative, hvortil kommer den konservative Løsgænger Holstein-Holsteinborg og Tyskeren Schmidt). Venstre blev altsaa gennem de 25 Aar mere end halveret. Det gik ned fra 92 til 45. Højre gik, væsentlig takket være Forholdstalsvalget, der indførtes med den nye Grundlov af 1915, frem fra 8 til 27 a 28. Socialdemokratiet gik frem fra 14 til 55, altsaa omtrent en Firdobling.

Samtidig er der foregaaaet en stor Forandring i Landstinget. (I 1901 sad Konservatismen inde med 45 af de 66 Landstingsmandater, Venstre havde 20, Socialdemokratiet kun én Mand (Harald Jensen). Venstres første Regering, der stod uhyre stærkt i Folketinget, havde altsaa et meget stort Landstingsflertal imod sig. Det forsvandt først lidt efter lidt, bl. a. ved Venstreregeringens Besættelse af de kongevalgte Mandater. Først ved Estrups Død, December 1913 og ved Landstingsopløsningen Juni 1914 tabte Højre sit Landstingsflertal.

Selv om man altsaa maa tage Hensyn til, at Venstre til at begynde med havde et Landstingsflertal imod sig, taaler Socialdemokratiets to første Regeringsaar 1924—26 vel Sammenligning med Venstres to første (1901—03). Der blev den Gang vedtaget 126 Love, nu 161. Men Tallet er ligegyldigt. Det er Indholdet det kommer an paa. Venstre gennemførte i sine to første Regeringsaar Hartkornsskatternes og Tiendens Afskaffelse, hvad der i Virkeligheden var Opgivelsen af en Samfundsprioritet i dansk Jord og en Begunstigelse af kapitalistisk Jordspekulation. Socialdemokratiet stemte da ogsaa imod disse Love. Til Forslaget om Ejendomsskyld stillede vi Ændringsforslag om i det Sted at indføre Grundskyld, men alle de andre Rigsdagsmænd stemte imod dette vort Forslag, ogsaa de Venstremænd, der i 1905 skilte sig ud og dannede det radikale Parti. Venstre gennemførte endvidere I. C. Christensens Kirkelove, der gik i klerikal Retning og stod i Modsætning til Venstres tidligere Grundtvig'ske Kirkepolitik. Venstre optog et stort Statslaan. Venstre maatte bøje sig for Landstinget i det vestindiske Spørgsmaal, skønt Salget kun forkastedes ved Stemmelighed. Og Venstre gik direkte mod sin Fortid som Opposition ved de 240.000 Kr. til Prinsesseudstyr og de 5 Mill. Kr. til Feltkanoner. Selv en konservativ Historiker som Dr. Alex. Thorsøe betegner Prinsesseloven som en lidet tiltalende Handel mellem den gamle Opposition og Hoffet.

Noget tilsvarende kan ikke paavises for Socialdemokratiets Vedkommende. Vi har tværtimod afskaffet det Dyrtidstillæg til Kongen, som Ministeriet Neergaard gennemførte. Valutaspørgsmaalet, som Valget i 1924 i første Linie drejede sig om, er løst, og der er tilvejebragt Balance i Statshusholdningen. Statsgælden er nedbragt med ca. 60 Mill. Kr. Grundskylden er gennemført. Der er afsluttet Voldgiftstraktater med de noriske Lande og med Tyskland, hvilket sidste selv Venstremanden H. P. Hanssen-Nørremølle betegner som en Aflastning af vor Sydgrænse, der overflødiggør den i 1922 vedtagne, men endnu ikke udførte Kasernebygning i Jylland. De i sidste Rigsdagssamling vedtagne Arbejdsløshedslove skal jeg ingenlunde prale af. Men Magerheden skyldes Landstinget. Administrativt blev Hjælpen til de Arbejdsløse forøget med godt 1 Mill Kr. i de fire Vintermaaneder. Folketinget har vedtaget Afrustningsforslaget, Aldersrenteforbedringen, Bankloven, Lærlingeloven o. s. v., men Landstingets afgørende Behandling staar endnu tilbage.

Heller ikke med Venstres Mærkesager gik det saa hurtigt. Den kommunale Valgreform (i en demokratisk utilfredsstillende Skikkelse) gennemførtes først i 1908. Ogsaa Toldreformen maatte vente 7 Aar. Grundlovsforandring og Retsreform vedtoges først i 1915 og 1916 — under det radikale, af Socialdemokratiet støttede Ministerium. Salget af de vestindiske Øer og den store Ulykkesforsikringslov maatte ogsaa vente til 1016.

Venstre er da uden al Berettigelse til at haane os, fordi vi endnu ikke har gennemført hele vort Valgprogram — og Berettigelsen er saa meget mindre, som det er Venstre, der benytter sit og Højres Landstingsflertal til at hindre os deri.

Men Landstinget kan erobres af Demokratiet. Den Lighed er der mellem Landstinget af 1866 og det af 1915, at de begge sakker bagefter Udviklingen. Og derved lider dansk Parlamentarisme nu af den Ulighed i de politiske Vilkaar, at naar Venstre og Højre regerer, har de Flertal i begge Ting, men naar Radikale eller Socialdemokrater regerer, træder Tokammersystemet i Virksomhed. Venstre gjorde sig partimæssigt rigeligt betalt ved Grundlovsforandringen i 1915, særlig ved Indførelsen af de tingvalgte Mandater. Men den Forskel er der mellem Landstinget af 1866 og det af 1915, at dette sidste er meget lettere at erobre for Demokratiet.

Stillingen i Landstinget er efter de sidste Valg i September 1924: Venstre 31, Konservative 12, Socialdemokrater 25, Radikale 8. I de 25 Aar er Socialdemokratiet rykket frem fra 1 til 25 Landstingsmænd. Vi har 5 tingvalgte Mandater, men har forlods Ret til et 6te ved Fornyelsen af de 19 tingvalgte i 1928. I dette Aar skal ogsaa den anden Halvdel af de almindelige Landstingsmandater fornyes. Tager vi 3 nye Mandater, ligesom i 1924, bliver Stillingen: 37 Socialdemokrater og Radikale mod 39 Venstre og Højre. Men da har vi atter Ret til endnu et tingvalgt Mandat, der kan faas ved en Opløsning, og ved denne vil altsaa Erobringen af blot ét Mandat give Demokratiet Flertal.

Landstinget kan opløses, naar Folketinget efter den ordinære (fireaarige) Valgperiodes Udløb og Nyvalg paany vedtager et Forslag, som Landstinget ikke har fremmet, og Landstinget paany nægter at fremme det.

Saa snart Højre og Venstre har tabt Flertallet i Landstinget, vil navnlig Højres Interesse i dets uforandrede Opretholdelse blive meget ringe. Medens Venstre for Tiden har 40 pCt. af Landstingets Mandater, skønt det efter Vælgertal kun skulde have 30 pCt., saa har Højre 17 pCt., men skulde have 20. Tiden vil da være inde til Arbejde for en ny Grundlovsforandring, og vi vil virke for en grundig Reform af Parlamentarismen ved Indførelse af Etkammersystem, rigsdagsvalgt Regering paa Aaremaal, Folkeafstemning om Sagerne o. s. v. i Overensstemmelse med vort Forfatningsforslag af 1920 efter schweizisk Forbillede.

Parlamentarismen — i fransk-engelsk Forstand — befinder sig i en Krise i mange Lande. Det er da godt, at Socialdemokratiet her i Landet, da det brast for Venstre og Højre, var talstærkt og modent nok til at kunne og ville føre den parlamentariske Udvikling videre under Regeringsansvar. Vanskelighederne, ogsaa dem, der vilde følge af Deflationen, har vi indenValget selv stærkt fremhævet.

Oppositionens demagogiske Raab om voldsomme og øjeblikkelige Skatte- og Takstnedsættelser uden Hensyn til Balancen i Statshusholdningen vilde svide værst til Raaberne selv, hvis de kom til at danne Regering paa dette Program, rent bortset fra, at Venstre og Højre er grunduenige i

(Fortsættes Side 6.)

Grellere end Kolindsund.

Esbjergbladet »Vestkysten« og efter dette Blad en Del andre »Venstre«-Blade har beskæftiget sig med Forholdet mellem »Kristeligt dansk Fællesforbund« og »Dansk Arbejdsmandsforbund« og besværet sig over, at sidstnævnte Forbund skulde have erklæret det »kristelige« Forbund Krig, og skriver, at dette er »grellere end Kolindsund«.

Jeg skal ikke gøre det svageste Forsøg paa at optrække Linierne mellem de to Forbunds specielle Mellemværende, da jeg ikke kender dette. Men da jeg kender »Venstrepressen« saa godt, at den intet nok saa kluntet Forsøg lader uprøvet, naar det gælder Angreb paa de organiserede Arbejderes Fagforbund, vil jeg blot holde mig til det »kristelige«.

Der var, under Kristendommens Frembrud to Mænd, der fulgte Mesteren, nemlig »Klippemanden« Peter og Ugerningsmanden Judas; begge faldt for Fristelsen i de sidste Timer af Mesterens Liv; men den ene faldt for Fristelsen ved Hjælp af Pengenes Fortryllelse, den anden faldt for en øjeblikkelig Indskydelse af Frygt. Der var Forskel kristeligt set.

Nu ved jo alle, at Kristendommen nu om Dage er indrettet som Morallære for et Samfundsliv, der er saa lidet egnet til at kaldes kristeligt, som vel noget kan være, saa Spørgsmaalet bliver blot: Er det Kristendom, der besjæler »Kristeligt dansk Fællesforbund«?

Er det ikke meningsløst at tro, at et saakaldet kristeligt kapitalistisk Samfund, der lønner en enkelt Mand med Tusinder og andre med nogle faa Hundreder aarligt og som Tilgift bekæmper den lavestlønnede og vil have Lønnen yderligere sat ned, at et saadant Samfund kan være kristeligt? Er det ikke urimeligt at hele »Menighedslivet« samler sig om Guldkalven og dens Mænd og forsøger at hæfte Arbejderorganisationer paa hele dette System, der ved Krig, Nationalhad, Matadortilbedelse o. s. v. bygger sin Grund paa Hedenskabets Fundament?

Peter fejlede i et Øjebliks Frygtagtighed, men han fraveg ikke sit Ideal i Længden. Judas fejlede og forraadte Idealerne og — hængte sig.

Naar nu »K. d. F.« bygger videre paa den betraadte Bane, som vi kender fra »Menighedslivet«, der føres, nemlig at opretholde det nuværende Samfundsliv med en farisæistisk Forstaaelse af Læren, der munder ud i Pengevælde for den enkelte, Militarisme for de mange, Nationalisme og Udbytning af Arbejdermasserne, har man saa ikke svigtet sine Idealer overfor Arbejderne, saaledes som Judas svigtede overfor Mesteren? Ord bryder jeg mig kun lidet om, jeg forlanger Handling. Og naar »K. d. F.« ikke vil slutte sig til den store Arbejderorganisation, der vil og har fremmet Arbejderspørgsmaalet gennem mange Aartier i en straalende Sejrsglans, er det saa ikke, fordi man har Ærinde andet Steds hen, som Judas, der gik til Farisæerne? Ja, jeg spørger kun og vil langt fra kalde »K. d. F.« for Judas'er, kun vil jeg sige: Tilgiv dem, thi de vide ikke, hvad de gøre!

At Dansk Arbejdsmandsforbund under saa aabenlyse Brud paa Kristendommens Principer som ovenfor anført føler sig utryg og usikker ved det »kristelige« Forbund, er ikke at undres over. Kapitalismen har mange underfundige Maader at arbejde paa.

Andre Toner.

I en Artikel om Landarbejdernes Organisationsbestræbelser skriver det radikale »Nordjyllands Venstre blad«:

Har Bondestanden Raad til at gøre Landarbejderstanden til sin fødte Fjende? Gennem vort daglige Samliv med Landarbejdere i mange Aar har vi gjort den Erfaring, at ingen gør saa meget for et venligt Ord og et venligt Ansigt som den danske Landarbejder — ingen, der under sit Arbejde udviser en Samhørighed med sin Arbejdsgivers Interesse og Bedrift som han. Ja, vi vover at paastaa, at der næppe i hele Verden findes en Landarbejderstand, der i saa Henseende staar Maal med den danske. Og der findes ikke i Danmark en Stand, der yder saa stor en Arbejdsindsats for saa ringe en Løn som Landarbejderen.

Skulde den danske Bondestand da ikke have andet Tegn paa Forstaaelse at vise ham under hans Frigørelsesarbejde end den knyttede Haand, som Hr. Pinstrup løfter imod ham.

Møde om Kolindssundsagen Søndag 25. Juli Kl. 3 i Grenaa.

Søndag den 25. Juli lader Landarbejderforbundet afholde et Møde angaaende Kolindsundkonflikten og den af Højesteret afsagte Dom. Mødet, som holdes efter Opfordring af Arbejderne paa Djursland, afholdes i Pavillonen i Grenaa og begynder Kl. 3. I Tilfælde af ugunstigt Vejr holdes Mødet paa Hotel »Skandinavien« i Grenaa.

Som Talere ved Mødet kommer Hr. Redaktør Marinus Kristensen, »Social-Demokraten«, København, Hr. Landstingsmand Josiassen, Grenaa, Redaktør Marius Olsen og Oscar Levinsen fra Landarbejderforbundet.

Paa Mødet vil hele Kolindsundsagen og Hr. Pinstrups og Sundbøndernes Forhold til Sandheden i deres Fremstilling af Konflikten og dens Aarsager bliver nærmere belyst.

Desaarsag er baade Hr. Pinstrup og hver af de blokerede Landmænd skriftlig indbudt til at deltage i Mødet.

Selv om Højesteret har dømt Konflikten ulovlig, har vi jo ikke glemt hverken den brutale Fremgangsmaade, Landmændene i Kolindsund har udvist overfor deres Arbejdere, eller den usandfærdige Fremstilling, de og da navnlig Hr. Pinstrup har givet af denne Konflikt.

Det vil erindres, at Landarbejderbladet for nogen Tid siden offentlig beskyldte bl. a. Pinstrup for at have faret med Usandhed, men endskønt vi har tilstillet Hr. Pintrup et Eksemplar af dette Nr. af Bladet og gjort ham opmærksom paa de af os fremsatte Beskyldninger, har han endnu ikke kunnet bekvemme sig til at anlægge Sag imod os. Han har formentlig ikke Lyst til at faa en Dom for, at han har faret med Usandhed; men enten han vil anlægge Sag eller ej, hæfter vi Beskyldningen paa ham. — Paa Søndag den 25. Juli skal vi paa Mødet oplyse, hvori de af Hr. Pinstrup fremsatte Usandheder bestaar.

Det vil erindres, at Højesteret dømte Konflikten retstridig, fordi den forudsatte, at vi offentlig havde fremsat usandfærdige Meddelelser om Landmændene i Kolindsund. Hr. Pinstrup har fremsat bevislige Usandheder om denne Konflikt; men han er endnu ikke dømt til at betale nogen Erstatning.

Vi dømte for formodede Usandheder, men Hr. Pinstrup, som har fremsat bevislige Usandheder om Konflikten i Kolindsund, gaar stadig fri. Søndag den 25. Juli dømmer Befolkningen paa Djursland i denne Sag; den kan ikke afsige en juridisk Dom, men med saa meget desto større Kraft en moralsk Dom. Vil den ogsaa frikende Landmændene i deres arbejderfjendtlige Kamp mod de fattige Landarbejdere i Kolindsund? Vil den ogsaa frifinde Pinstrup, som fremsætter bevislige Usandheder for at rejse Befolkningen imod de fattige Landarbejdere, som kæmper for det daglige Brød? Vi faar se; men ved denne Lejlighed stemmer Landarbejderne ogsaa med, naar de giver Møde i Grenaa den 25. Juli.

Oscar Levinsen.

Omkring Kolindsund-Dommen.

Naar man slaar imellem en Flok Hunde, hyler den, man rammer!

Dette gamle Ord kommer man uvilkaarlig til at tænke paa i Forbindelse med den Diskussion, der har været ført og stadig føres om Kolindsunddommen.

Klassedommen.

Som det vil erindres, anstillede Agrarpressen sig i sin Tid som dydig forarget over, at man fra Arbejderside stemplede Højesteretsdommen som en Klassedom. Enkelte Blade, som f. Eks. »Aalborg Amtstidende«, gik endog saa vidt, at det krævede, at Justitsministeren skulde foranledige, at der i den Anledning blev rejst Tiltale mod Redaktøren af »Social-Demokraten« for Fornærmelse mod Højesteret. Rent bortset fra, at Dommens arbejderfiendtlige Karakter er saa iøjnefaldende, at ethvert Forsøg paa Bortforklaring er haabløst, saa maatte Konsekvensen af det paagældende Krav til Justitsministeren være, at der ogsaa maatte reises Tiltale imod Pinstrup og flere andre Venstrepolitikere samt i hvert Fald den samlede Venstrepresse for den Kampagne, som man fra den Side har ført mod Landsretten et helt Aar igennem: det vil endnu være i frisk Erindring, hvorledes Landsretten blev maltraktéret, fordi den ikke havde givet Sundbønderne Ret.

En Samling ældre Herrer.

Den samme Presse har ogsaa himlet op i Anledning af Statsminister Staunings Udtalelser paa Mødet i Femmøller, som vi tidligere har citeret her i Bladet, navnlig har man været fortørnet over, at han kaldte Højesteretsdommerne en Samling ældre Herrer. Det er unægtelig vanskeligt at se det fornærmelige eller anstødelige i denne Udtalelse. De Herrer Højesteretsdommere maatte unægtelig være meget sensible, dersom de kunde føle sig generet heraf.

Venstrebladenes Forargelse gør i det hele taget et temmelig forlorent Indtryk, og rent ud komisk virker det, naar Hr. Pinstrup paa Landbomødet forleden »stemplede« Statsministerens Udtalelser som usømmelige.

Et mislykket Forsøg paa et Forsvar.

Hr. Pinstrup eller Venstrepressen har ikke saa meget som forsøgt et Forsvar eller blot en saglig Bedømmelse af Kolindsunddommen; de har indskrænket sig til at moralisere overfor dem, som ikke har været i Stand til at finde Retfærdigheden i den afsagte Dom.

Derimod har en af Højesteretsdommerne, Hr. Olrik, i »Ugeskrift for Retsvæsen« været ude med en Slags Forsvar. Vi skal ikke her komme nærmere ind paa de spidsfindige Fortolkninger, Højesteretsdommeren fremsætter; overfor denne højere juridiske Reguladetri maa almindelig sund Lægmandsforstand staa stille. Artiklen er iøvrigt i alt væsentligt en Bekræftelse af, hvad der jo ogsaa fremgaar af Dommens Præmisser, at Dommen hviler paa et rent og skært Skøn. Men den Omstændighed, at en Dommer dog forsøger at give en Forklaring paa denne for en almindelig jævn Opfattelse uforstaaelige Afgørelse, er jo i sig selv saare talende.

Mere Løgn i Kapitalistpressen.

Den samlede Kapitalistpresse har i den sidste Tid bragt en Fællesmeddelelse angaaende Erlæggelsen af de Erstatninger, som Arbejderorganisationerne er blevet idømt. Man søger heri at give det Udseende af, at det Ekstrakontingent paa 2 Kroner, vort Forbund har udskrevet, kun er til Dækning af Sagsomkostningerne, og at det vil blive efterfulgt af et nyt; det hedder, at senere kommer det Ekstrakontingent, som De samv. Fagforbund har udskrevet. Dette er selvfølgelig en af de sædvanlige perfide Sandhedsfordrejelser, som denne Presse ekscellerer i med det Formaal at skade Landarbejdernes Organisation; det virkelige Forhold er, at de 2 Kroner er det samlede Ekstrakontingent, vore Medlemmer skal betale.

Den paagældende Presse ved ogsaa at fortælle, at der skal være Forhandlinger i Gang mellem Kolindsundbøndernes Sagfører og vort Forbund om nye Erstatninger til Sundbønderne for de formentlige Tab, de skulde have haft siden Landsretsdommen i Fjor. Ogsaa dette er Opspind, — der er ikke saadanne Forhandlinger i Gang.

Der burde staa Fjols paa deres Ryg.

Man hører undertiden det Udtryk brugt om en eller anden, »at der med Kridt burde skrives Fjols paa hans Ryg«.

At en saadan Foranstaltning vilde være gavnlig, da man saa vidste, at man stod overfor en Personlighed, man ikke behøvede at regne med eller tage Hensyn til, er sikkert, og at det ogsaa undertiden er fortjent, at en Mand stemples saadan, vil jeg gerne nævne et Par Eksempler paa.

For nogle Aar tilbage, da Landarbejderforbundet lige havde tilkæmpet sig overenskomstmæssige Løn- og Arbejdsvilkaar, hændte det, at der en Dag i Høst til en langelandsk Forpagter ankom en fynsk Daglejerkarl for at høre om Høstarbejde.

Forpagteren havde imidlertid Mandskab nok og svarede, at der ikke var Brug for flere. Karlen forklarede saa, at han ikke var organiseret, og han vilde godt arbejde et Par Kroner under den overenskomstmæssige Dagløn.

Storagrarerne drøfter Landbrugets Stilling.

Hertil svarede Forpagteren: »Jeg er Medlem af Arbejdsgiverforeningen, og mine Folk er organiserede, og jeg anser de overenskomstmæssige Arbejdsforhold for at være de rette, og naar de tilbyder at arbejde saa meget under den almindelige Dagløn, maa det jo være fordi De ikke kan udføre fuldt Arbejde, og den Slags Folk har jeg absolut ingen Brug for i Høsten — Farvel!«

At der burde have staaet Fjols paa Ryggen af denne Stymper, da han slukøret sjokkede ud af Gaardleddet, og at Arbejdsgiveren har ment det samme, er sikkert.

Arbejdsgivernes Blade skrev forleden, at da Rygtet om Højesteretsdommen i Kolindsundsagen naaede Kolindsund, var der nogle Arbejdere, der af Glæde over Resultatet — skreg Hurra!

Landarbejderforbundet rejste en Kamp mod nogle stædige Bønder i Kolindsund for at skaffe Klassefællerne heroppe samme Løn og Vilkaar at leve under, som andre Landarbejdere. Højesteret fandt, at de Midler, Forbundet brugte i Kampen, var ulovlige og dømte Forbundet til at betale en stor Erstatning. De Landarbejdere, der jublede over Dommen, vil til sene Tider i alle fornuftige og rettænkende Menneskers Øjne være stemplede med Ordet Fjols.

Det sker ikke sjældent, at man træffer Klassefæller — Landarbejdere, der enten ikke er eller har været Medlemmer af Forbundet, men har meldt sig ud; spørger man dem, hvorfor de ikke er Medlem, lyder Svarene højst forskellige. Nogle anker over det høje Kontingent og den lave Dagløn, og snart er det Ekstrakontingentet, det er galt med — i det hele taget overgaar mange af disse Mennesker fuldstændig Fandens Oldemor med Hensyn til at finde paa Undskyldninger.

Noget reelt i disse Undskyldninger findes ikke — de fremkommer blot fordi Vedkommende har en daarlig Samvittighed.

Selv det usseligste menneskelige Individ — Skruebrækkeren, har Samvittighed; det har disse Mennesker ogsaa, og den tilhvisker dem daglig, at de, naar de staar udenfor udenfor Organisationen, høster uden at saa, snylter paa deres fattige Kammerater, og er Arbejdsgiverne behjælpelige med at holde os nede.

Undskyldningerne er bare en Stimulans for den daarlige Samvittighed.

Men den Dag kommer nok, da disse Folk opdager, at uorganiserede Arbejdere kun regnes med — hver Gang der er Folketælling, at de er temmelig nærbeslægtede med fornævnte Daglejerkarl, og de hurraskrigende Idioter fra Kolindsund, og at der ogsaa paa deres Rygge burde skrives Fjols!

Enhver ærekær Landarbejder, der ikke ønsker at høre med til det Familieskab, *anskaffer sig en Fagbog — og holder den i Orden!*

Ja, andet er der ikke at gøre.

Jens Baltzer,
Langeland.

†

I. A. Hansen.

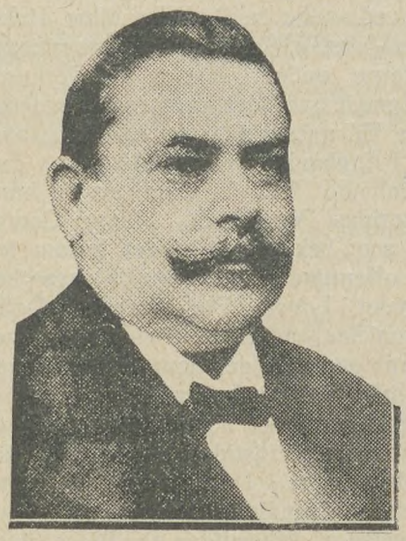

Formanden for Dansk Smede- og Maskinarbejderforbund er afgaaet ved Døden i en Alder af 59 Aar. — Skønt I. A. Hansen altsaa ikke var nogen gammel Mand, hørte han dog paa en Maade til Veteranerne; han kom ind i Arbejderbevægelsen i en meget ung Alder og kom straks i første Række.

Det er først og fremmest indenfor den faglige Bevægelse, han virkede, og her han han gjort en mægtig Indsats. Men ogsaa paa andre Omraader af Bevægelsen kom han til at beklæde fremstaaende Tillidsposter, han var saaledes Formand for Københavns Borgerrepræsentation og Medlem af Landstinget.

I. A. Hansen var en Mand, der aldrig anglede efter Popularitet. Han var en helstøbt Personlighed, der forbavsende tidligt havde dannet sig en bestemt Mening om Udviklingen og lagt sin Linie derefter. Han var ingen blændende Taler og søgte ikke ved varme og stærke Ord at hverve Proselyter for sin Mening. Han vilde lade Arbejdet tale. Og han styrede da fra sin tidlige Ungdom, da han blev betroet sine Fagfællers vigtigste Post, lige efter den afstukne Linie. Han skabte sig ikke Popularitet derved. Hans nærmeste og mange andre forstod at vurdere den store og vidtskuende Fagpolitikers Seerevne og kloge Taktik.

Op gennem Aarene, da Resultaterne viste, at I. A. havde set rigtig, voksede Respekten for hans Evner, og da han for et Par Aar siden fejrede 25 Aars Jubilæum som Smedeforbundets Forretningsfører, strømmede der mod ham en sand Flod af Hyldest, som gav et Udtryk for den Tillid, man nærede til Høvdingen.

Der er vist overhovedet faa Mænd, som med Aarene skaber sig en saa ubegrænset Tillid som I. A. Hansen. I Arbejderbevægelsen, i hans eget Forbund, i De samvirkende Fagforbund og paa de internationale Kongresser lyttede man interesseret til, naar I. A. paa sin rolige, undertiden bidende Maade sagde sin Mening, og ingen drog hans Ærlighed i Tvivl. Han var i alle Situationer et Mandfolk, som Fagfæller og Modstandere regnede med, og som man altid vidste, hvor man havde.

Det er en af Arbejderbevægelsens Store, der er gaaet bort med I. A. Hansen.

Da Købmand Kjær blokerede.

I »Horsens Soc.-Dem.« finder vi følgende Artikel, som vi tillader os at gengive:

Da Højesteretsdommen faldt i Kolindsundsagen, tilkendte som bekendt Højesterets Dommere Købmand Kjærs Dødsbo i Mørke 30,000 Kr. i Erstatning, fordi Forretningen havde været Genstand for Blokade fra Landarbejderforbundets Side. Det vakte almindelig Opsigt i vide Kredse, ogsaa indenfor Handelsstanden, at Dødsboet fik en saa kæmpemæssig Erstatning, idet der ikke forelaa det ringeste Bevis for, at Købmand Kjær havde lidt et tilsvarende Tab. Maaske har Højesterets Dommere lagt Vægt paa de Antydninger, Dødsboets Sagfører, Hr. Liebe, fremkom med, om at Blokaden skulde have været en medvirkende Aarsag til Købmand Kjærs Død.

Har Retten gjort det, maa den siges at have handlet ud fra forkerte Forudsætninger, thi Købmand Kjær var ikke selv nogen Modstander af Blokade som Vaaben, og man skulde da antage, at han ogsaa maatte være fortrolig med, at dette Vaaben en Gang kunde blive anvendt mod ham selv.

Under Krigen var Købmand Kjær Indehaver af en større Skotøjsfabrik i Mørke. Maaske ejer hans Firma den endnu. Det kender vi intet til. I det sidste Krigsaar eller umiddelbart efter Verdenskrigens Afslutning var det som bekendt Gullaschtider for Skotøjsfabrikanter og ogsaa Mørke Skotøjsfabrik havde fuldt op at bestille. Paa Fabriken var den Gang bl. a. beskæftiget to Naadlersker.

En Dag sagde de deres Pladser op.

Nu var det paa det Tidspunkt meget vanskeligt at skaffe Folk, fordi der alle Vegne var fuldt op at bestille, og paa Fabriken søgte man derfor paa alle Maader at overtale de to Kvinder til at blive. Det vilde de dog ikke. De rejste til Aarhus for at søge Beskæftigelse. Det første Sted, hvor de henvendte sig, havde man da ogsaa Arbejde til dem, fordi der var nok at gøre for alle ledige Hænder, men da de om Eftermiddagen mødte op for at tiltræde deres Pladser, erklærede Fabrikanten pludselig, at man alligevel ikke havde noget Arbejde til dem.

Hvad var der da sket i Mellemtiden? Der var sket det, at Mørke Skotøjsfabrik havde hævnet sig paa de to unge Kvinder ved gennem Fabrikantforeningen at blokere dem hos alle Foreningens Medlemmer. De gik fra den ene Fabrik til den anden, men blev overalt afvist, skønt der bevislig var god Brug for dem og de begge var dygtige til deres Gerning. Først da de kom til en Mester, der stod udenfor Fabrikantforeningen, lykkedes det dem at faa Arbejde.

Tilfældet er typisk.

Det samme Firma, som den Gang forfulgte et Par fattige Arbejdersker og forsøgte at drive dem ud i Nød og Elendighed, blot for at tilfredsstille en ganske uforklarlig Hævnfølelse, render selv Domstolene paa Dørene, naar det faar Fingrene i Klemme, fordi det har rodet sig ind i en Konflikt, som det passende burde holdt sig fra. Hvorledes vilde Højesterets Dommere, der glatvæk imødekom et Erstatningskrav paa 35,000 Kr., mon have stillet sig, hvis det var de to Fabriksarbejdersker, der i Anledning af den uberettigede Blokade, de var Genstand for, havde rejst Krav om Erstatning? Vilde det være gaaet saa glat, som da Dødsboet mødte frem med sit Krav?

Paa given Foranledning skal vi meddele, at Afdelingsmeddelelser skal sendes til Bladets Kontor, og Annoncer skal sendes til Hr. Willy Carlsen, Nr. Farimagsgade 47, St., København K.

Bjergarbejderstrejken.

(I. F. C.)

De britiske Bjergarbejdere holder nu som før urokkelig Stand, og hele Arbejderklassen støtter dem i deres Kamp. Regeringens reaktionære Holdning og de i Parlamentet foretagne Skridt har ikke blot styrket de Strejkendes Sammenhold, men ogsaa skabt større Sympati i Offentligheden for Bjergarbejdernes Sag. Loven om Ophævelsen af 7-Timersdagen er nu under kraftig Protest fra Arbejderpartiet blevet vedtaget i tredje Behandling. Baldwins Forslag, som Arbejderrepræsentanterne under Debatten i Underhuset betegnede som det mest ondartede sociale Tilbageskridt, som kan konstateres i England i de sidste 100 Aar, har ingenlunde forhøjet Baldwins og hans Regerings Popularitet. Lloyd Georg, der som bekendt er meget følsom for den offentlige Mening, har da ogsaa bekæmpet Loven. Det liberale »Daily Chronicle« angriber Baldwin meget skarpt og bebrejder ham, at han handler stik imod Kulkommissionens Beretning, der udtaler sig imod en Forlængelse af Arbejdstiden i den britiske Grubeindustri. Da Lovens Gennemførelse nødvendigvis maa føre til enForlængelse af Arbejstiden for Bjergarbejderne i alle Lande, vilde man ad den Vej højst kunde opnaa at forringe Bjergarbejdernes Levestandard i hele Verden. Det liberale Blad erklærer, at Baldwin nu har taget aabenlyst Parti for Grubeejerne, og at Arbejderne derfor ikke mere kan have Tillid til ham. Selv det kommercielle Interesser varetagende »Economist« indrømmer, at Regeringens Forslag vil være virksomme, og at Regeringen Baldwin har skuffet den offentlige Mening.«

Det synes iøvrigt, at Baldwin selv bliver sig den mod ham raadende fjendtlige Stemning bevidst. I det mindste lader den Tale, han holdt ved den tredie Behandling af Lovforslaget om Indførelse af 8 Timersdagen, formode, at han har indset sit Fejlgreb og er mere eller mindre besluttet paa at godkende Kulkommissionens Beretning i sin Helhed. Men som ved andre Lejligheder viser det sig ogsaa nu, at de forskellige Ministres Taler ikke er stemt paa samme Tone. Churchil vil f. Eks. i Baldwins Fremstilling ikke se nogen Antydning til, at Regeringen skulde have forandret Holdning. I Stedet for at beskylde Arbejderførerne for ikke at repræsentere deres Medlemmers virkelige Mening, burde Regeringen hellere have sin Opmærksomhed henvendt paa Meningsforskellighederne og de politiske Modsætninger i dens egne Rækker.

Den britiske Landsorganisations Generalraad beskylder i et fornylig offentliggjort Manifest Regeringen for at have misbrugt den Tillid, hvorpaa den Forstaaelse byggede, der førte til Generalstrejkens Aflysning. Det betoner paany sin faste Vilje til at anspore hele Bevægelsen til med Opbud af alle Kræfter at bekæmpe Regeringens Forslag og advarer sluttelig Regeringen og hele Landet mod Følgerne af den nuværende reaktionære Politik, »der nødvendigvis maa føre til en Konflikt, hvis Afslutning ikke lader sig overse.«

Fra Juli 1901 til Juli 1926.

(Forts. fra Side 2.)

Toldspørgsmaalet. Venstres Universalmiddel er: Ned med Lønningerne og Kamp mod Organisationerne. Højres: Op med Tolden — skønt dette ogsaa er en Skat! Begge raaber de: Ned med de sociale Udgifter!

Men vi vil værge de sociale Reformer og svarer fortrøstningsfuldt vore Modstandere. Ned med Militærudgifterne!

Historien er Klassernes Kamp. Her i Danmark tabte Gejstligheden sin Magt i 1536, Adelen sin i 1660. Borgerskabet tog Magten i 1849, men vendte sig hurtigt mod det ny, fremrykkende Samfundslag, Bønderne. Disse sejrede i 1901, men vendte sig snart mod Arbejderne. Da Hørup saa', at Bondesejren stod for Døren, skrev han (den 1. Januar 1901):

»Den uvisnelige Fortjeneste af det 19de Aarhundredes Politik er, at den har viklet et stort og betydningsfuldt Samfundslag ud af Almuens Svøb og løftet det op til borgerligt Mod, borgerlig Omtanke og borgerlig Ære. Det er den fri Forfatnings første Opgave at skabe sit Personale, men det skabes ved af Almuen at gøre Borgere. Efter at have taget Bonden op i Landets Politik som intet andet Sted i Verden, har det 19. Aarhundrede vendt sig mod det sidste og bredeste Lag. Den Begyndelse, der her er gjort i de sidste Tiaar, er stor og iøjfaldende nok, men den tunge Ende af denne Bevægelse ligger i et følgende Aarhundrede.«

Vi er midt i denne Bevægelse — fremad imod det sociale Systemskifte!

(Efter »Socialisten«.)

Skal Syltningen lykkes

er det en Kendgerning, at Valget af Eddike spiller en stor Rolle. Selv den bedste Frugt og den største Omhyggelighed er spildt, hvis der ikke benyttes en god, vellagret Eddike.

Der er derfor god Grund til i denne Tid at henlede Opmærksomheden paa Grüneberg Eddike, fremstillet af De Forenede Eddikebryggerier, der igennem Aarene har været Huhmoderens bedste Hjælper i Syltetiden. Grüneberg Eddike er forøvrigt den danske Eddike, som har faaet højeste Udmærkelse ved 5 Guldmedailler og 2 Æresdiplomer.

Virkeligheden.

Venstres Profeter, der forleden trommede det store Landbrugs Repræsentanter sammen til Møde i Odense, havde Slagplanen i Orden. Der skulde laves Agitation, og hvad egner sig vel bedre hertil end et bombastisk Krav om Nedsættelse af Skatter og Afgifter.

Der blev talt vidt og bredt herom, og Forsamlingen vedtog en Resolution, hvori Kravene tolkedes i sammentrængt Form. Venstrebladene sørgede Dagen efter for at sætte Kravet i passende Ramme og yderligere understrege det.

Saa vidt Agitationen. Men Agitationen skal jo for at frugte have Forbindelse med Livets faktiske Forhold. Og her begynder det at knibe, naar Praktikerne stilles overfor de bombastiske Venstrekrav.

Holbæk Amts Sogneraadsforeninger afholdt for nogle Dage siden Møde i Holbæk. Der var mødt Repræsentanter fra Sogne over hele Amtet, naturligvis mest Venstremænd.

Under dette Møde tog en mangeaarig Sogneraadsformand, Fr. Larsen fra Højby i Odsherred Ordet og lyste efter, om nogen kunde vise Vej til Nedsættelse af Udgifterne paa Budgettet, saa Skatterne kunde sættes ned, hvilket blev krævet fra saa mange Sider, uden at man paaviste, hvorledes det skulde kunne lade sig gøre.

Taleren tog sig derefter for at gennemgaa en Landkommunes Budget, og opholdt sig ved de enkelte Poster; Udgifter til Renter, Fattigvæsen, Hjælpekasse, Invaliderente, Aldersrente, Skole-, Vejvæsen osv.

Han kom til det Resultat, at der ingen Udsigt var til mærkbar Besparelse paa nogen af disse Konti, derimod var man sikker paa forøgede Udgifter til Vejvæsenet og muligvis Skolevæsenet.

Men han ventede som Helhed ingen Besparelse og lyste efter, om nogen kunde vise Vej.

Det var der ikke. Alle disse Mennesker, som staar midt i det praktiske Arbejde, gav sig ikke til at paavise, hvor Besparelserne kunde ventes. Tværtimod! En Taler pegede paa, at Udgifterne til Vejvæsenet er stærkt stigende, og Formanden for Sogneraadsforeningen, Venstremanden Henrik Nielsen, Sdr. Jernløse, kunde ikke se anden Udvej, end at Staten maatte yde større Tilskud til Kommunerne for at lette disse Byrder.

Den lille Debat er meget belærende paa Baggrund af Odensemødets Krav. Venstres Agitatorer opstiller Forlangender, som deres egne Folk i Kommunerne fastslaar er uopnaaelige. Ja, en af disse praktiske Folk stiller endog yderligere Krav til Staten. Og deri er vi enig med ham. Kommunerne burde lettes for forskellige Byrder, der rettelig er Statsopgaver. Men se om Venstres Politikere vil yde Bistand dertil!

Naturligvis ønsker ogsaa alle, at de offentlige Byrder i en Nedgangs-Periode tynger mindst muligt. Men hvad kan det nytte at opstille Krav, hvis Opfyldelse kun betyder, at fattige Mennesker stedes i yderligere Nød og Krav, som selv Venstres egne Praktikere maa erkende er ganske uopfyldelige.

Men hvor det ligner Venstre!

Tak!

til Fuglebjerg og Omegns Kredsorganisation. Særlig Tak til mine Kammerater i Fuglebjerg Afdeling for den Hjælp, der er ydet mig under min Sygdom.

Hans Hansen og Hustru,
Sneslev.

Store Merløse Afdeling

afholder Søndag den 15. Aug. Kl. 3 paa Merløse Kro 10 Aars Stiftelsesfest. Som Talere kommer til Stede Redaktør Marinus Kristensen, Redaktør Marius Olsen og Sekretær Frederik Hansen. Der vil blive foranstaltet Procession gennem Byen. Omegnens Afdelinger indbydes til at lade sig repræsentere saavel med Medlemmer som med Faner. **Festudvalget.**

Kundby Afdeling

afholder Medlemsmøde i Kundby Forsamlingshus Søndag den 18. Juli Kl. 2½. Bestyrelsen bedes møde Kl. 1½.

Herman Henriksen.

Avers-Tybjerg Afdeling

afholder Medlemsmøde Lørdag Aften den 17. Juli Kl. 8 i Tybjerg Forsamlingshus. Medlemmerne bedes møde talrigt.

Carl Pedersen.

Hyllinge Afdeling

afholder Medlemsmøde Lørdag den 17. Juli Kl. 8 Aften paa Hyllinge Hotel. Mød nu alle, da der er vigtige Ting at forhandle.

Chr. Harms.

Vester Egede Afdeling

afholder Medlemsmøde Lørdag den 17. Juli Kl. 7½ hos Otto Nielsen, Hæsede Skov. Alle Medlemmer bedes møde, da der er Sager af Vigtighed, som skal behandles.

Lars Jensen.

Ølstykke Afdeling.

Paa Grund af Bortrejse fratræder H. P. Ellentoft som Formand og Kasserer for Afdelingen, og i hans Sted er valgt til Formand Fodermester Karl Olsen, Ølstykke, og til Kasserer Sogneraadsmedlem Marius Nielsen, Ølstykke. Den øvrige Bestyrelse er som hidtil. **Bestyrelsen.**

Ubby Afdeling.

Medlemsmøde afholdes Lørdag den 17. Juli Kl. 8 hos Martin Sørensen, Ubby. Alle Medlemmer bedes møde, da der er vigtige Ting paa Dagsordenen.

Richard Sørensen.

Tune Afdeling

afholder Bestyrelsesmøde og Medlemsmøde Lørdag den 17. Juli Kl. 7½ hos Bestyrer Niels Larsen, Tune. Lad os nu se, om I alle vil give Møde. Der skal vælges Repræsentanter til Mødet paa Fjordvilla i Roskilde Søndag den 18. Juli. Jeg vil gøre Medlemmerne bekendt med, at i denne Maaned skal vi betale 2 Kr. i Ekstrabidrag i Anledning af Kolindsunddommen.

Medlemmerne gøres bekendt med, at jeg Undertegnede har overtaget Formands- og Kassererpladsen igen.

Oluf Christiansen.

Sæby-Buerup Afdeling

afholder ekstra Generalforsamling Onsdag den 21. Juli Kl. 7½ Aften. Denne er beslutningsdygtig uanset de mødtes Antal.

Chr. Larsen.

Hjembæk Afdeling

afholder Medlemsmøde Lørdag den 17. Juli Kl. 7½ i Hjembæk Forsamlingshus. Ved Generalforsamlingen vedtoges det, at Medlemmer, som udebliver uden lovlig Grund, skal bøde med 25 Øre.

Bestyrelsen.

St. Merløse Afdeling

afholder Medlemsmøde Mandag den 19. Juli Kl. 8 Aften paa Merløse Kro. Vigtig Dagsorden, mød præcis. **Bestyrelsen.**

Herfølge Afdeling

afholder ekstra Generalforsamling Tirsdag den 20. Juli Kl. 7½ i Herfølge Forsamlingshus. Dagsordenen bekendtgøres paa Generalforsamlingen og denne er beslutningsdygtig uanset de mødtes Antal. Bestyrelsesmøde afholdes samme Aften Kl. 7. Samtidig anmodes Medlemmerne om snarest at indbetale det Ekstrakontingent af 2 Kr., som er paaligneet dem i Anledning af Kolindsundsagen. Erstatningen skal være indbetalt inden 1. August. Endelig skal jeg minde de Medlemmer, som staar 2 a 3 Maaneder til Restance, om at indbetale denne, da Undladelse heraf medfører Udslettelse.

Anth. Petersen.

Vestsjællands Kredsorganisation.

Ved et Kredsmøde den 4. ds. besluttedes det at afholde Udflugt og Stævne i Sorø Søndag den 8. Aug., hvortil samtlige Kredsens Afdelinger indbydes. Der er udsendt Indbydelse til hver enkelt Afdeling. Vi haaber Afdelingernes Ledelser vil gøre deres til, at saa mange som muligt af Medlemmerne samles denne Dag. Nærmere Meddelelse vil fremkomme i Landarbejderbladet for 30. Juli. **Chr. Larsen.**

Benløse Afdeling

valgte ved et Møde den 10. ds. A. M. Mortensen, Kærup, til Kasserer for Afdelingen. **Bestyrelsen.**

Korsør Afdeling.

Paa Generalforsamlingen genvalgtes H. P. Olsen, Halskov Mark pr. Korsør, til Formand, og V. J. Olsak genvalgtes ligeledes til Kasserer. Det meddeles, at alle Restancer maa være indbetalt senest den 25. ds.

V. J. Olsak.

Viskinde Afdeling

afholder ekstraordinær Generalforsamling i Viskinde Forsamlingshus Fredag den 23. Juli Kl. 7½ Aften. Hovedkasserer Lorenz Petersen kommer tilstede.

Otto Rasmussen.

Kalundborgegnens Kredsorganisation

afholder ordinær Generalforsamling paa Hotel du Nord i Kalundborg Søndag den 25. Juli Kl. 12. Alle Afdelinger bedes give Møde.

Otto Rasmussen.

Nordsjællands Kredsorganisation

afholder Repræsentantskabsmøde Søndag den 25. Juli Kl. 1 paa Hotel København, Hillerød. Udvalgsmøde Kl. 11½. Afdelingerne bedes lade sig repræsentere.

Will. Petersen.

Næstelsø-Mogenstrup Afdeling

indkalder hermed sine Medlemmer til en Ekstrageneralforsamling Lørdag den 17. Juli Kl. 7½ Aften paa Mogenstrup Kro. Dagsorden: Ekstrakontingent. Mød nu alle!

Harald Jensen.

Vil De ud?

Ved De, at *Canada* byder Dem gunstige Chancer

at den canadiske Regering har en særlig Plan for Familier med Landbrugserfaring.

at De paa rette Aarstid kan rejse til sikret Arbejde.

at Canadian Pacific har de største og eleganteste Baade paa Canada og den bedste Togtjeneste i Canada?

Skriv til Generalagenturet, Afd. 60

CANADIAN PACIFIC

Raadhuspladsen 47, København B.

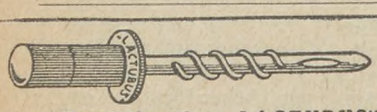

Brug Kopattekanylen „LACTUBUS" (Verdenspatenteret) Den eneste, der duer. Pris Kr. 3,50. M. Bondesen, Horsens.

Sygeplejeartikler, Gummivarer pr Post. Frimærker eller Efterkrav. „FRANCAIS" Lille Kongensgade 16. Kbhvn.

3000 Kr.

i Bifortjeneste aarlig opnaas let af unge Mænd med gode Salgsevner og stor Bekendtskabskreds. Opl. og Prøve gratis mod Porto. Specialmagasinet, Box 227, København B.

ROYAL MAIL LINE

Kanada, U.S.A. & Sydamerika

Expres Palads Dampere.
Hurtigste Forbindelse.
Største Bekvemmeligheder.
Kun Separatkahytter.

Gratis Oplysninger & Brochurer ved Henvendelse til

Generalagent J. A. Pedersen - Fordrup,
A/S Dansk Rejsebureau,
Amagertorv 24 - København - Cent. 4158

Husmandsbrandkassen for Danmark

(130,000 Medlemmer. 1100 Mill. Kr. Forsikringssum).

I **Bygningsafdelingen** optages: med **blødt Tag** alle Ejendomme paa Landet, naar Forsikringssummen ved Indtegningen ikke overstiger 30,000 Kr., med **blandet Tag**, naar den ikke overstiger 40,000 Kr., og med **haardt Tag**, naar den ikke overstiger 50,000 Kr.

I **Løsøreafdelingen** optages: Løsøre saavel i Købstæder som paa Landet

I **Tyendeafdelingen** optages: Tyendeejendele uden Hensyn til, hvor disse befinder sig i Danmark.

Moderate Præmier. Kulant Behandling. Hurtig Afregning.

Nærmere Oplysninger faas ved Henvendelse til Distriktsforstanderne, Sognetillidsmændene eller til Hovedkontoret, Gl. Kongevej 5, Kbhvn. B. Telf. 5150

Landarbejdernes Forsikring Husmændenes Ulykkesforsikr.

omfatter

1) Dagpenge i de første 13 Uger ved Ulykkestilfælde, som sker **paa Arbejdspladsen.**
2) Dagpenge i indtil 1 Aar, samt Invaliditets- eller Dødserstatning ved Ulykkestilfælde, som indtræffer **udenfor Arbejdspladsen.**

Dagpenge udbetales hver 10—12 Dag. Kulant Behandling.

Indtegning sker ved Henvendelse til Afdelingsbestyreren.

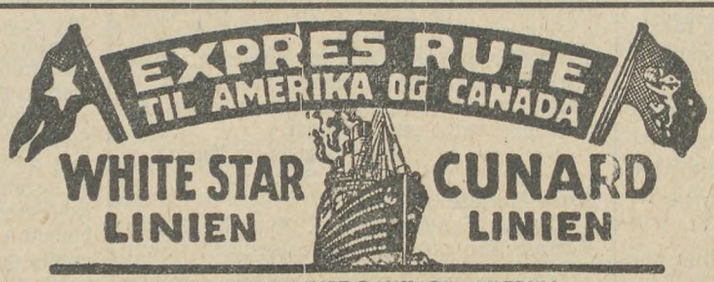

KUN 8 DAGES REJSE DANMARK—AMERIKA

VERDENS **STØRSTE** OG **HURTIGSTE** DAMPERE

Daglig Afgang undt. Søndag til Canada og Amerika. — Enest. Bekvemmeligh. og Behandling. — Billige Billetpriser. — Rejsehaandbog gratis. — Bill. Billetpriser til Afrika, Australien og Sydamerika. Alle Oplysninger etc. erh af Liniernes Generalagent: C. MOGENSEN, Nyhavn 1, København K.

Bemærk!

Da der stadig til Forbundet sendes ufrankerede Breve, og dermed paaføres unødvendige Omkostninger i Form af Strafporto, skal vi henstille til Afdelingerne nøje at paase, at Brevene ved Afsendelsen altid er frankerede.

Ryg

FLAG

hver Dag

en FLAG Dag!

En heldig Kartoffel er den Agurk, der sylles i *Grüneberg Eddike*

SKANDINAVIEN AMERIKA LINIE

Eneste direkte Ruter fra København til

Amerika og Kanada

S/S „United States" fra København til Halifax (Kanada) og New York den 23. Juli.

S/S „Oscar II" fra København til Halifax (Kanada) og New York den 6. August.

Ingen Pasvisering til Kanada.

Ved Ankomsten til Halifax og Winnipeg vil Liniens egne Repræsentanter være til Stede for at modtage Passagererne og være dem behjælpelige.

Nærmere Oplysninger ved Henvendelse til

Passager-Afdelingen,
Kongens Nytorv 8. (Telf. 4700.)

Gods-Ekspedition er i Kvæsthusgade 9 B. Telf. 6300.

H. Wilsons Gummivarelager. Gothersg. 12. Kbh. K.
Fører altid 1. Kl.s Varer
Forl. Katal. Palæ 1267 y.

Gratis og franco

sender vi vort store illustr. Pragt-Katalog over alle Slags hygieiniske Varer, interessante Bøger, Kort etc
Omega Importen, København B.

Stjerne-Lager

er
den bedste Bajer i Danmark.
Faas overalt!

Redaktør: Marius Olsen — P. Hansens Bogtrykkeri. Gasværksvej 8. København B.

LANDARBEIDERBLADET
SJÆLLAND

ORGAN FOR LANDARBEIDERFORBUNDET I DANMARK.

Nr. 25. Fredag den 30. Juli 1926. 12. Aargang.

Mødet om Kolindsund-Sagen.

Det største Møde, der endnu har været afholdt om denne Sag.
Trods øsende Regnvejr foranstaltede de jyske Landarbejdere en kæmpemæssig Demonstration til Fordel for vort Forbund og Kolindsundarbejdernes Kamp.
Pinstrup krøb som sædvanlig i Skjul.

Det Møde, vort Forbund havde indvarslet til i Grenaa i Søndags om Kolindsunddommen, var ikke begunstiget af Vejret; mørke Tordenskyer drog Dagen igennem over Egnen og slap med korte Mellemrum skybrudlignende Regnskyl løs. Umiddelbart før Mødet kom en saadan Styrtregn og forvandlede den Plads, hvor Mødet skulde være holdt, til et Morads. Tanken om at holde Friluftsmøde maatte derfor opgives, og man søgte ind i Hotel »Skandinavien«s store Sal.

Det var saaledes alt andet end lovende Udsigter for Tilslutningen. Pinstrups Trofaste har rimeligvis glædet sig oprigtigt og haabet paa, at Deltagelsen i Mødet skulde blive minimal, saa det den næste Dag kunde slaas op i »Grenaa Folketidende« og den øvrige Storbondepresse som en kæmpemæssig Fiasko og et slaaende Bevis for, at der ikke mere var nogen som helst Interesse for Kolindsundsagen, efter at den har faaet sin »retfærdige« Dom.

Ak! det smukke Haab brast, det blev ikke det mindre Møde, som man efter Vejret havde været berettiget til at vente, det blev tværtimod det største Møde, der nogensinde har været holdt om denne Sag. Fra store Dele af Jylland var Landarbejderne mødt frem; det var ikke blot fra Djursland og Mols, de var kommet til Stede, de var mødt fra langt fjernere Egne. Vi kan notere, at der var mødt Folk bl. a. fra Gylling og Ørting ved Odder, Hinnerup, Voldum-Rud ved Randers, Allingaabro og Hornsletkredsen.

Da Formanden for Djurslands Kredsorganisation, Niels Nielsen, Skiffard, aabnede Mødet og bød Velkommen, sad og stod Folk bogstavelig talt pakket sammen paa Gulv, Balkon og Scene og i samtlige tilstødende Lokaler, og endda maatte mange gaa uden at kunne faa blot en Staaplads, hvorfra det var muligt at høre Talerne. Trods den tropiske Hede, der efterhaanden opstod i det tætpakkede Lokale, holdt Forsamlingen troligt ud til Mødets Slutning. Samtlige fire Talere paahørtes med levende Interesse og hilstes med bragende Bifald.

Som bekendt var der udgaaet Indbydelse til Folketingsmand Pinstrup, Redaktøren af »Grenaa Folketidende« og samtlige Kolindsundbønder om at deltage i Mødet, men ingen af dem havde Mod og Mandshjerte til at møde frem og forsvare deres Sag. De foretrak, som Mennesker, der har en daarlig Samvittighed, i Almindelighed plejer, at forholde sig tavse og rolige; den Slags Mennesker ønsker ganske naturligt ikke at der lægges for meget Mærke til dem.

Hr. Pinstrup var forøvrigt den eneste, der havde sendt Afbud. Hans Svar paa vor Indbydelse er særdeles karakteristisk, det lyder saaledes:

»I Anledning af Indbydelse til Møde i Grenaa den 25. Juli om Kolindsundsagen skal jeg bemærke, at efter at Højesteret har stemplet denne Sags Oprindelse og Begrundelse saa vel som Blokadens Udvikling og Gennemførelse efter Fortjeneste, finder jeg det baade ørkesløst og hensigtsløst videre at drøfte denne afgjorte Sag, hvorfor jeg ikke deltager i Mødet. P. P. Pinstrup.«

Denne Skrivelse fortjener Opmærksomhed.

Det er endnu i frisk Erindring, hvorledes Hr. Pinstrup efter Landsrettens Dom knurrede og halsede, som en Lænkehund, der bliver drillet; han nøjedes ikke med at kritisere Landsrettens Afgørelse, men han truede med, at saafremt Højesteret ikke dømte anderledes, vilde det resultere i, at han og hans Parti forlangte en Ændring i Lovgivningen paa dette Omraade. Med andre Ord, Hr. Pinstrup har rent ud erklæret, med tydelig Adresse til Højesteretsdommerne, at dersom disse ikke gav ham og hans Kolindsundbønder Ret, saa skulde han sørge for o. s. v. Altsaa en utilsløret Trusel mod Højesteret. En Trusel, der yderligere blev understreget ved et af Venstre i Folketinget indbragt Lovforslag. Men nu, da Højesteret har givet Pinstrup Ret, erklærer han, at nu er der ikke mere noget at tale om. Højesteret har stemplet Landarbejderforbundets Blokade af Sundbønderne efter Fortjeneste. Færdig! Vi gaar over til næste Punkt paa Dagsordenen.

Ja, det kunde Hr. Pinstrup og hans Hjord lide, men saadan leger vi nu ikke. Denne Sag er endnu ikke udgaaet af Dagsordenen; den er tværtimod blevet mere brændende efter Højesteretsdommen, den vil vedblive med at trænge sig stadig stærkere paa, indtil Landarbejdernes Ret til at

(Fortsættes Side 5)

at blande kaffen med

Kaffe blandet med RICHs er en daglig Nydelse, der forhøjer Velbefindendet, befordrer Fordøjelsen og det daglige Velvære.

Richs

En stor RICHs 20 Øre
En lille RICHs 11 Øre

Gennem snart 100 Aa
kendt og skattet son
rigtige Kaffetilsætning
den rette Farve, Fy

Der er et RICHs-Billede i hver stor Pakke.

Lagener 293 Øre
af svært, dobbeltbredt Sækkelærred, mindste Salg 4 Stk. Bomuldslærred til Dynebetræk, Skjorter etc. 57 Øre pr. m, mindst 10 Meter.
Sækkelageret, St. Annæplads 10, København K.

Avertér i
Landarbejderbladet.

Bomuldslærred.
10.000 m sælges for kun 57 Øre pr. m. Anvendelig til Lagener, Linned, Skjorter m. m. Mindste Salg 10 m. Garanti: Fuld Tilfredshed eller Pengene tilbage.
Lærredslageret
Gothersgade 13, o. G., København K.

KUN 8 DAGES REJSE DA
VERDENS STØRSTE OG H
Daglig Afgang undt. Søndag til Canada
ligh. og Behandling. — Billige Billetpris
Billetpriser til Afrika, Australien og Syd
Liniernes Generalagent: C. MOGENSE

Bondefilosofi.

En Opfordring til at byde Tjenestefolk Sultelønninger til Vinter.

I »Lolland-Falsters Landbrugstidende« af 17. Juli findes en Artikel, der alene ved Overskriftens Længde henleder Opmærksomheden paa sig.

Denne lyder saaledes: En Henstiling til vore Landmænd, eller den offentlige Forsorg og Tjenestefolkenes Løn.« Det er en Gaardmandskone, der filosoferer over de forskellige Muligheder til Genrejsning af Landets daarlige Økonomi.

Man tænker uvilkaarligt, ved at læse Overskriften, at her er dog for en Gangs Skyld en medfølende Sjæl, der vil henstille til sine Standsfæller at lønne deres Arbejdere saa de ikke behøver at gaa til Hjælpekassen for at faa den allernødvendigste Føde og de faa Klude, Loven byder de skal bære.

Hvor forbavset bliver man saa ikke ved at læse Artiklen. Fruen har en ganske anden Mening med sit Opraab. Hun har fundet paa, at man udmærket kan trække lidt fra Tjenestekarlenes Løn og lægge til Arbejdsmanden, saa han ikke behøver at gaa til Hjælpekassen.

Den eneste fornuftige Mening i hele Artiklen er denne, at en gift Arbejder med en Flok Børn ikke kan føre en blot nogenlunde menneskelig Tilværelse med den Sultelønning, Landbruget byder ham.

Maaske Fruen mener at kunne indsmigre sig hos de gifte Landarbejdere paa denne Maade, hvad der dog er tvivlsomt. Arbejdsmanden ved udmærket godt, at jo højere Løn en Tjenestekarl faar, jo lettere har Arbejdsmanden ved at faa Arbejde, og ikke omvendt.

Fruen slutter sin Artikel med denne Bemærkning: »Kost og Husly er dem (Tjenestekarlene) altid sikret. Derfor giv dem ikke for høj Løn til Vinter, da deres Sparekassebog som Regel er slunken.«

Det er kraftige Ord. Mon Fruen mener, at Bønderne, saafremt de kunde faa en Karl billig for Vinteren, vilde give Arbejdsmanden højere Løn?

Nej, saa skulde den danske Bonde have forandret sig meget.

Han vil selvfølgelig tage en Karl mere og helt undvære Arbejdsmanden.

Med Hensyn til de stærke Ord, at Kost og Husly er dem altid sikret, kan der selvfølgelig diskuteres.

Man hører jo aldrig, at nogen sulter ihjel i en Plads, saa sørger de vel for at gaa i Tide; men naar man ser de Huller Bønderne ofte anviser deres Folk til Opholdsrum i deres Fritid, er man ikke rigtig enig med den fremsatte Paastand.

Hvad der menes med den sidste Sætning er ikke nemt at forstaa. Havde der endda staaet: Giv dem derfor en god Løn til Vinter, da deres Sparekassebog da som Regel er slunken, saa kunde man have faaet en Mening ud af det.

Her ser I nu, Kammerater, det Offer, Bonden vil yde til Genrejsning af Landets for Tiden daarlige Økonomi.

Vi er blevet advaret, nu staar det til os at svare. Lad dette blive med en kraftig Sammenslutning i vor Organisation, saa vi i det mindste faar Arbejdskøberne til at respektere vore Minimallønninger.

Medlem 13825.

Uddeling af Præmier

vedrørende

Landbrugets Binæringer.

Af Midler af Redaktør J. Pedersen-Bjergaards Legat uddeler Det kgl. danske Landhusholdningsselskab forskellige Præmier for særlig fremragende Virksomhed paa Landbrugsbinæringernes Omraade.

Blandt de Ydelser, der særlig vil komme i Betragtning ved Præmieuddelingen, kan nævnes:

1. En kort og klar Skildring af Virksomheden og de opnaaede økonomiske Resultater, med Hovedvægten lagt paa Fjerkræavl som væsentlig Indtægtskilde, og med Fremhævelse af, hvad man mener særlig at skylde sine hidtil opnaaede Resultater.
2. Den for Dagen lagte Omtanke og Ordenssans.
3. Børns og unge Familiemedlemmers Opdragelse til Deltagelse i Arbejdet.
4. Sans for god Oplysning i Almindelighed og hjemlig Hygge.

Ansøgninger bør til Vejledning for Bedømmelsesudvalget være ledsaget af Vidnesbyrd fra sagkyndig Side.

Ansøgninger om at komme i Betragtning ved Uddelingen af Legatportionerne eller Indstillinger dertil, maa være indsendte inden 15. September til Landhusholdningsselskabet, Vestre Boulevard 34, København B.

København B, den 26. Juli 1926.

H. Hertel.

Det er sund Økonom

Lykønskning til Kolindsund.

Ved Landarbejderforbundets Møde forleden i Grenaa om Kolindsund-Dommen holdt Redaktør Marinus Kristensen følgende Tale:

Forbavsende saa hurtigt Kolindsund-Sagen gik ud af Venstres Dagsorden. Mon Hr. *Pinstrup* i det hele taget har husket at sende en Lykønskning til sine »tapre« Stands- og Aandsfrænder her paa Egnen? Han har ikke haft Tid eller Lyst til at benytte den Adgang, vi i Dag ønskede at give ham, til personlig at tolke sin Sejrsglæde overfor en større Kreds. Jeg har ham mistænkt for, at Højesterets Dom kom ham mindst lige saa overraskende, som den kom os, og at den ligefrem var ham en *Streg i Regningen.* Det, han havde Brug for, var slet ikke »Oprejsning« for de forfulgte Storbønder, men tværtimod *et Martyrium,* en Dom, der kunde bruges til at fremstille det store Landbrug som et værgeløst Bytte for socialistisk Overgreb og Fagforeningstyranni. Derfor er Hr. Pinstrup nu lige saa mut og tvær, som han efter Landsrettens Dom var letsindig og højttalende. Han fik ikke det ønskede Grundlag for en Agitation for en reaktionær Tvangslovgivning mod Arbejderne.

Lad *mig* da lykønske Kolindsund-Bønderne til de mange rare Skillinger og haabe, at de ikke maa generes af altfor mange Skrupler fordi Pengene kommer fra de fæle Fagforeninger, der ved prompte Betaling har vist at have en noget anden Moral end den, der gælder i Pinstrup'ske Foretagender, naar Solidariteten *dér* kræver Ofre. Jeg haaber ogsaa, at der bliver Plads paa Skattebilletten til Beløbene; det er jo helt morsomt at vide, at der i disse »forfærdelige« Tider dog er ét Landsogn, som ikke behøver at overlade Dyrlægen, Tjenestekarlene og Jordemoderen at betale hele Skatten, saadan som det efter Venstrepressens Paastand ellers almindeligt vil blive Tilfældet.

Hvis d'Hrr. har ønsket en *varmere* Lykønskning, maa De rette Bebrejdelserne til Hr. Pinstrup. Han er rettidigt indbudt og det er hans egen Fejl, at han ikke i Dag personlig kan modtage den fortjente Hyldest fra sine »tapre, ukuelige, frihedskære« Standsfæller.

Den jævne Sandhed om Højesterets Dom er iøvrigt den, at den vil ingen som helst Betydning faa for Forholdet mellem Arbejdere og Arbejdsgivere. Vi vidste iforvejen, at Udviklingen gaar foran Lovene, at disse først langsomt tilpasses til Livets Krav og at Højesteret naturligvis ikke har sin Plads i Udviklingens Fortrop. Man skal vogte sig for at sige noget, der kan krænke Højesterets Værdighed, og det vilde ogsaa være ganske udenfor min Hensigt. Jeg vil tværtimod fremhæve, at den almindelige Forundring over Højesterets Dom just skyldes, at dens Visdom ligger saa langt *over* almindelige Menneskers Forstand, at kun *offentlig Votering* muligvis kunde have hjulpet viderekomme til en Smule Forstaaelse af, *hvordan* en saadan Dom fremkommer.

Nu staar det for mange ufuldkomne Mennesker, som om Højesteret har *overset* ca. 30 Aars Udvikling, og for *Landarbejderne* har villet fastslaa Vilkaar, som man for en Menneskealder siden opgav at byde *Byarbejderne.* De kortfattede og uklare Præmisser kan — og bør vel ogsaa — tydes, som om Dommen kun gælder en ganske særlig Sag med *ganske særlige* Omstændigheder, men man savner ganske Oplysning om, *hvorved* Kolindsund-Sagen adskiller sig fra enhver anden Arbejdskonflikt, og derfor bør den store *Arbejdskommission* utvivlsomt have sin Opmærksomhed henvendt paa at gøre Lovgivningen klar og enkel, saa at den helt og fuldt kommer til at hvile paa den Udvikling af Retsforholdet mellem Arbejdere og Arbejdsgivere, der har fundet Sted siden 1899. *Fra Socialdemokratiets Side er det et ufravigeligt Krav, at Landets Arbejdere paa alle Omraader skal have samme Frihed som Byernes* til at organisere sig og til ved Organisationernes Hjælp at skabe sig bedre Levevilkaar.

Kærnen i Kolindsund-Sagen er netop, at Landbrugets Arbejdsgivere vilde *ignorere Landarbejderforbundet,* vilde hævde deres Ret til enevældigt at diktere Løn- og Arbejdsvilkaar. Hvad man end vil mene om Kampens Førelse og om mulige Fejlgreb, saa har dog Landarbejderforbundet vist, at *det kan ikke ignoreres.* Selve Dommen fastslaar paa respektindgydende Maade den *Styrke,* som Fagbevægelsens yngste Led allerede raader over i Kamp. Og derfor vil Dommen — saadan er nu engang Menneskenes Psykologi — saa langtfra svække Landarbejderforbundet, at det tværtimod kan regne med stor Tilgang af nye Medlemmer. Landbrugets Arbejdsgivere vil gøre den samme Erfaring som Byernes, at Forsøg paa at nedslaa Arbejdernes Organisationer ved Hjælp af Politi og Domstole netop driver Arbejderne tættere sammen.

Men det er et Tidens Tegn, at Venstrebønderne har *villet gøre Forsøget,* at de vilde gaa til Højesteret fremfor gennem fredelig og fordragelig Forhandling at anerkende deres Medhjælperes Menneskeværd og indrømme dem tilfredsstillende Arbejdsvilkaar. Ved dette Forsøg paa at slaa Landarbejderforbundet ned har de røbet et Standshovmod og et reaktionært Sindelag, der er tilstrækkelig Forklaring paa, at Venstres Rolle som demokratisk Parti er uigenkaldelig udspillet. I Dag fejrer Venstre 25-Aarsdagen for Parlamentarismens Sejr og Demokratiets Gennembrud. Mon ikke ogsaa Hr. Pinstrup taler et eller andet Sted i Dagens Anledning. Det burde være i Kolindsund, først der kom Historiens bedske Ironi til fuld Udfoldelse. Med blodig Haan kunde »Berlingske Tidende« — Højres Hovedorgan — forleden skrive, at Venstre paa Jubilæumsdagen er fuldt optaget af at *bekæmpe* alt det, som blev *Frugterne* af Venstres Sejr i 1901, og at »Socialdemokratiet har pløjet med Venstres Plov«. I 1899 tog Bønderne de lockoutede Arbejderes Hustruer og Børn til sig, fordi de forstod, at Arbejdernes Kamp mod Overklassens økonomiske Enevælde ogsaa var en Kamp for den politiske Frihed. Man har sagt mig, at ogsaa Bønderne i Kolindsund tog Børn til sig. Saadan skifter Tiderne. Nu som den Gang er økonomisk Rejsning og politisk Frihed to Sider af samme Sag. Men nu driver vi Ploven alene. »Dybere driver vi Ploven, bredere planter vi Skoven«, det eneste Parti, som blev Underklassen tro. Det næste store Tag er just »*Landarbejdernes*« Rejsning. Først der faar vi Rødderne helt ned til de dybeste Lag af nærende Muld.

Højesteret har talt. Respekt for dens Værdighed. Den er det eneste som er uforanderlig, alt andet — ogsaa dens Domme — skifter med Tiderne. Som Højesteret dømmer modsat Landsretten, vil Højesteret *selv* engang — uden at tilsætte det ringeste af sin Værdighed — underkende Kolindsund-Dommens Principper, thi ogsaa Højesteret kan uden Skam bekende: »ja, jeg har skiftet Mening, det har jeg gjort saa mangen Gang; — Hvem fik vel i Forlening den *sidste* Sandheds Himmelvang!« Den *endelige* Dom over Forholdet mellem Arbejdsgivere og Arbejdere ligger langt ude i Fremtiden, men vi har *Præmisserne* i Orden og vor Votering er offentlig: »Arbejdet er Kilden til al Værdi, og Udbyttet bør tilfalde dem, der arbejder!«

Næste Nummer af Bladet udkommer Fred. d. 6. August

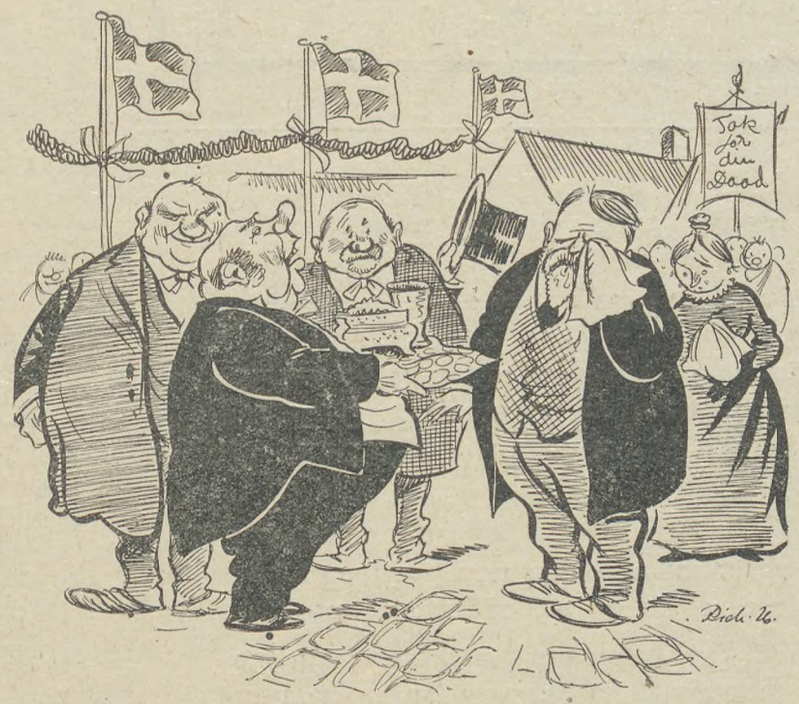

Det højtidelige Øjeblik da Kolindsundbønderne overrakte Hr. Pinstrup og Frue det første synlige Bevis paa deres store Taknemlighed.

Arbejdsgiverreaktionen er paa Tærne.

Der var en Gang, da Arbejdernes Organisationer blev bekæmpet af Arbejdsgiverne paa alle mulige Maader og med alle til Raadighed staaende Midler, da enhver Arbejder, der var Medlem af sin Organisation blev Genstand for økonomisk Forfølgelse, og Politi og Domstole blev mobiliserede overfor selve Organisationerne.

For Byarbejdernes Vedkommende mente man vel nok, at denne Tid forlængst var forbi, — at den ikke er det for Landarbejderne, er noget, vi alle ved. Forskellige i den senere Tid fremkomne Meddelelser i Dagspressen kunde imidlertid tyde paa, at Fortidens Forfølgelser imod Arbejderorganisationerne i Almindelighed er ved at opleve en Renæssance.

Det er Højesterets Dom i Kolindsundsagen, der er Aarsag dertil. Den har givet de organiserede Arbejderes Fjender Blod paa Tanden.

Kristeligt dansk Fællesforbund har i disse Dage holdt Delegeretmøde i Horsens, og her ønskede Forbundets Mestre i Esbjerg at faa Tilsagn af Hovedbestyrelsen om at ville anlægge Sag mod De samvirkende Fagforbund. Efter at Formanden, Murermester Kr. Jensen i Esbjerg, havde oplyst, at De samvirkende Fagforbund i en Skrivelse forleden pure havde nægtet at hæve Blokaden i Esbjerg og give Erstatning, gav Hovedbestyrelsen if. »Kristel. Dagblad« enstemmigt sin Tilslutning til Sagsanlæg mod De samv. Fagforbund.

For Tiden er der Strejke hos Grosserer Hestbeck i Aalborg. Den paagældende Fagforeningsformand har nu i »Nordj. Soc.-Dem.« Aalborg offentliggjort Navnene paa nogle Strejkebrydere, der har optaget Arbejdet. De kapitalistiske Blade i Aalborg opfordrer den blokerede Grosserer Hestbech til at sende Fagforeningen Domstolene paa Halsen, og Hestbech meddeler, at han allerede har forhandlet med sin Sagfører om et Sagsanlæg.

Kolindsundbøndernes Skænk til Pinstrup.

Ved Mødet i Grenaa blev det oplyst, at Kolindsundbønderne havde iværksat en Indsamling til en Gave til Folketingsmand Pinstrup som en Tak til ham for den Hjælp, han har ydet dem i deres nidkære Kamp mod deres Arbejderes Organisationsret.

Resultatet er slet ikke ueffent; det er efter Forlydende blevet, at den store Mand har faaet overrakt et Sølvbæger til 900 Kroner, — formentlig for ikke at ødelægge Husfreden for Hr. P. eller maaske ogsaa for at skaffe ham Husfred, har de gæve Kolindsundbønder besluttet, at ogsaa hans Kone skulde have en Paaskønnelse, og de har til den Ende indsamlet 100 Kroner, for hvilken Sum de har købt et Smykkeskrin til Fru Pinstrup.

Sig saa ikke, at Kolindsundbønderne er utaknemlige!

Mødet om Kolindsundsagen.

(Fortsat fra Side 1)

benytte deres Organsation anerkendes.

Mødet i Grenaa blev den kraftigst mulige Understregning heraf.

Efter Taler af Landstingsmand Josiasen, Grenaa, Forretningsfører O. Levinsen, Landarbejderforbundet, Redaktør Marinus Kristensen, »Soc.-Dem.«, og Redaktør Marius Olsen, Landarbejderbladet, der alle hilstes med stærkt Bifald, vedtoges enstemmigt følgende Resolution:

Forsamlingen udtaler sin varmeste Sympati for Landarbejderforbundets Kamp for Hævdelsen af Landarbejdernes Medbestemmelsesret over egne Arbejdsvilkaar og udtaler sin skarpeste Fordømmelse af den reaktionære, arbejderfjendtlige Aand, der har dikteret den Holdning, som Lodsejerne og Lodsejerlaget i Kolindsund har indtaget.

Forsamlingen føler sig forvisset om, at Højesterets for Menigmand uforstaaelige Dom ikke vil hindre Landarbejderforbundets Vækst og Fremgang, men tværtimod mane Landets Arbejdere til forstærket Sammenhold.

Saaledes tænker og dømmer Landarbejderne her i Landet, og i Sammenligning hermed betyder oprigtig talt Højesteret saa uendelig lidt for os.

Stort midtsjællandsk Landarbejderstævne.

En Del af vore Afdelinger kan i Aar fejre 10 Aars Stiftelsesfest, blandt disse er St. Merløse Afdeling; den blev stiftet i August Maaned 1916 ved et overordentligt velbesøgt Møde i Merløse Kro. Der indmeldte sig straks et efter Forholdene anseligt Antal Medlemmer, — hvor mange af disse, der har holdt ved, vides ikke, det er vel nok gaaet i dette som i saa mange Tilfælde, at der er en Del, som straks erklærer sig villige til at være med, men som, naar det kommer til Stykket, alligevel trækker sig tilbage.

Men en Kendsgerning er det, at vi fik oprettet en Afdeling i St. Merløse, som har bestaaet siden og udført et stort Organisations- og Agitationsarbejde ikke alene indenfor sit eget Omraade, men i hele Midtsjælland.

Søndag den 15. August afholder denne Afdeling Stiftelsesfest i Forbindelse med den stedlige Partiforening, som ogsaa har en 10-aarig Virksomed at se tilbage paa.

Festen afholdes paa Merløse Kro. Der bliver Procession med Faner og Musik, Taler og til Slut Dans.

Vi anbefaler vore Afdelinger over hele Midtsjælland at sætte hinanden Stævne i Merløse den 15. August.

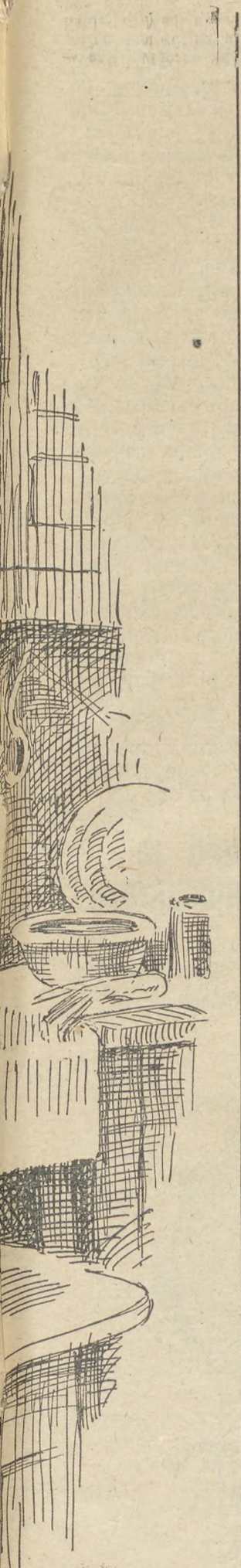

En stor Rich§ 20 Øre
En lille Rich§ 11 Øre

Ved Køb af

Kaffetilsætning bør man forlange »en RICH§ « og vel vogte sig for at faa en Efterligning. Enhver Pakke RICH§ er forsynet med Ende-etiketter, bærende Navnet: RICH§.

Man kan trygt gaa ud fra, at den Købmand, der udleverer Dem et andet Fabrikat, naar De forlanger en RICH§, har særlige Grunde, hvorfor han gør det.

RICH§ erholdt 10 højeste Udmærkelser paa 10 Udstillinger.
RICH§ fremstilles paa særlig patenteret Maade af rene vegetabilske Stoffer og er derfor et fortrinligt, sundt, nærende og styrkende Produkt.

Sælges kun i Originalpakker

Der er et RICH§-Billede i hver stor Pakke.

TRUMPETER

LAMBERT & BUTLER, ENGLAND

SKANDINAVIEN
AMERIKA
LINIE

Eneste direkte Ruter
fra København til

har RICHS været
den originale og
der giver Kaffen
le og Velsmag.

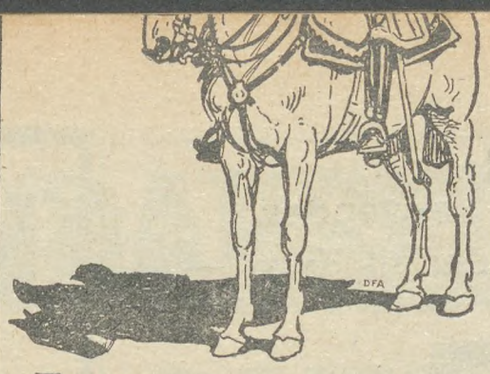

Kvaliteten og Smagen er aldeles fortræffelig, skønt Prisen er holdt nede:

50 Gr. 50 Øre

»river ikke«

En Radering af Serien »Hundeliv« i hver Pakke.

Trumpeter — en god Kammerat!

havn til Halifax (Kanada) og New York den 23. Juli.

S/S **„Oscar II"** fra København til Halifax (Kanada) og New York den 6. August.

S/S **„Hellig Olav"** fra København til New York 13. August.

Ingen Pasvisering til Kanada.

Ved Ankomsten til Halifax og Winnipeg vil Liniens egne Repræsentanter være til Stede for at modtage Passagererne og være dem behjælpelige.

Nærmere Oplysninger ved Henvendelse til

Passager-Afdelingen,
Kongens Nytorv 8. (Telf. 4700.)

Gods-Ekspedition er i Kvæsthusgade 9 B. Telf. 6300.

RUTE CANADA

CUNARD LINIEN

...K—AMERIKA
...TIGSTE DAMPERE
...erika. — Enest. Bekvemme-
Rejsehaandbog gratis. — Bill.
...ka. Alle Oplysninger etc. erh af
...vhavn I, København K

Husmandsbrandkassen for Danmark

(130,000 Medlemmer. 1100 Mill. Kr. Forsikringssum).

I Bygningsafdelingen optages: med blødt Tag alle Ejendomme paa Landet, naar Forsikringssummen ved Indtegningen ikke overstiger 30,000 Kr., med blandet Tag, naar den ikke overstiger 40,000 Kr., og med haardt Tag, naar den ikke overstiger 50,000 Kr.

I Løsøreafdelingen optages: Løsøre saavel i Købstæder som paa Landet

I Tyendeafdelingen optages: Tyendeejendele uden Hensyn til, hvor disse befinder sig i Danmark.

Moderate Præmier. Kulant Behandling. Hurtig Afregning.

Nærmere Oplysninger faas ved Henvendelse til Distriktsforstanderne, Sognetillidsmændene eller til Hovedkontoret, Gl. Kongevej 5, Kbhvn. B. Telf. 5150

Landarbejdernes Forsikring Husmændenes Ulykkesforsikr.

omfatter

1) Dagpenge i de første 13 Uger ved Ulykkestilfælde, som sker **paa Arbejdspladsen.**
2) Dagpenge i indtil 1 Aar, samt Invaliditets- eller Dødserstatning ved Ulykkestilfælde, som indtræffer **udenfor Arbejdspladsen.**

Dagpenge udbetales hver 10—12 Dag. Kulant Behandling.

Indtegning sker ved Henvendelse til Afdelingsbestyreren.

Vil De ud?

Ved De, at *Canada* byder Dem gunstige Chancer

at den canadiske Regering har en særlig Plan for Familier med Landbrugserfaring.

at De paa rette Aarstid kan rejse til sikret Arbejde.

at Canadian Pacific har de største og eleganteste Baade paa Canada og den bedste Togtjeneste i Canada?

Skriv til Generalagenturet, Afd. 60

CANADIAN PACIFIC

Raadhuspladsen 47, København B.

Benløse Afdeling.

Medlemmerne bedes indbetale alle Restancer, særlig fra April og Maj. Husk det nu, for at undgaa at blive slettet. Husk at indbetale de 2 Kr. i Ekstrakontingent, som skal være inde inden 1. August. Alle Medlemmer, som der ikke kommer Opkræver hos, bedes henvende sig til Kassereren.

Anders M. Mortensen.

Snesere Afdeling

afholder ekstraordinær Generalforsamling Onsdag den 4. August Kl. 7½ paa Tappernøje Kro. Mød nu alle, da Generalforsamlingen er beslutningsdygtig uanset de mødtes Antal. **Hans Petersen.**

Smørum Afdeling

erindrer Medlemmerne om, at det paalignede Ekstrakontingent (2 Kr pr. Medlem) skal være indbetalt inden 1. August.

Til Søndag d. 15. August har Bestyrelsen planlagt at afholde Sommerfest paa Smørum Kro, hvor der efter forventet Tilladelse vil forefindes Tombola med mange gode Gevinster, Præmieskydning m. m. Byraadsmedlem W. Willumsen fra Roskilde har lovet at være Dagens Taler. **Formanden.**

Kongstrup-Tølløse Afd.

er indbudt til at deltage i Folkestævnet i Holbæk den 1. August Kl. 3.

Alt Ekstrakontingent skal være betalt senest 1. August, da det ellers bliver overgivet Forbundet. Fra 1. August er min Adresse: Aagerup pr. Vipperød.

Johannes Jørgensen.

Aversi Tybjerg Afd.

Paa Opfordring af flere Medlemmer afholdes et Medlemsmøde i Tybjerg Samlingshus Mandag den 2. August Kl. 8. Forhandling om en Udflugt. **Carl Pedersen.**

Vestsjællands Kredsorganisation.

Som tidligere meddelt foretages Udflugt til Sorø Søndag den 8. August Kl. 1. Samling paa Hotel »Klubben« i Sorø. Kl. 1½ Møde. Kl. 2½ beses Musæet og Kl. 3 beses Kirken. Kl. 4 Fællesspising paa Hotel »Klubben« af medbragte Madkurve. Derefter beses Byen.

Fra Kl. 7 en Svingom.

Husk at tage Sangbøgerne med.

Vel mødt i Sorø den 8. August.

Chr. Larsen.

Til Afdelingskasserere og Formænd.

Paa Grund af Pladsmangel har vi set os nødsaget til at udskyde den maanedlige Kontingentkvittering til næste Nr. af Bladet.

Aarsregnskabet er nu tilsendt samtlige Afdelingsformænd. Desværre findes der Afdelingsformænd i Afdelinger, som er oprettet før 1. April 1926, der ikke har modtaget dette. Disse bedes tilskrive Forbundet derom.

Pas stadig paa!

Det har gentagne Gange været omtalt i Landarbejderbladet, at visse Folk har Tilbøjelighed til at misbruge Bestemmelserne i Kassens Vedtægters § 7 om Udbetaling af Rejsehjælp.

Der er nu igen et Medlem, der har været ude paa den Boldgade. I dette Tilfælde drejer det sig om Medlem Nr. 11,588 Hans Johs. Eriksen, født i Olstrup 12. Aug. 1886 og indmeldt i Taagerup Afdeling den 1. Juli 1923.

Dette Medlem hævede først i Rejsehjælp 21 Kr. i Sdr. Kirkeby Afdeling til Rejse til Odense. Nogle Dage efter aflagde han Besøg i Errindlev Afdeling og fik ogsaa der Penge udbetalt til Rejse til Odense.

Medlemmet har saaledes to Gange hævet Rejsehjælp til samme Rejse, hvilket maa betegnes som bedragerisk Adfærd overfor Arbejdsløshedskassen.

Da der ikke fra Hovedkontoret kan udbetales Rejsehjælp to Gange til samme Rejse, faar Errindlev Afdeling Tabet paa de 30 Kr., den udbetalte Medlemmet til Rejsen.

Der er saaledes stadig Grund til for Afdelingerne at erindre, at de ikke skal udbetale Rejsehjælp til tilrejsende Medlemmer, der kun aflægger Afdelingen Besøg i samme Anledning.

Samtidig maa vi erindre Afdelingerne om, at de, naar de udbetaler Rejsehjælp, altid maa indføre Beløbet i Medlemmets Fagbog sammen med Angivelse af, hvilken Dato Pengene udbetales, samt hvorfra og hvortil Rejsen gælder.

Hvis nogen faar Besøg af Eriksen, anmodes de om at indsende hans Fagbog til Hovedkontoret med Meddelelse om, hvorfor den indsendes.

Sofus Westergaard.

3000 Kr.

i Bifortjeneste

aarlig opnaas let af unge Mænd med gode Salgsevner og stor Bekendtskabskreds. Opl. og Prøve gratis mod Porto. Specialmagasinet, Box 227, København B.

Rich$ anvendes
fra Kælder til Kvist —
Højeste Udmærkelse paa 10 Udstillinger.

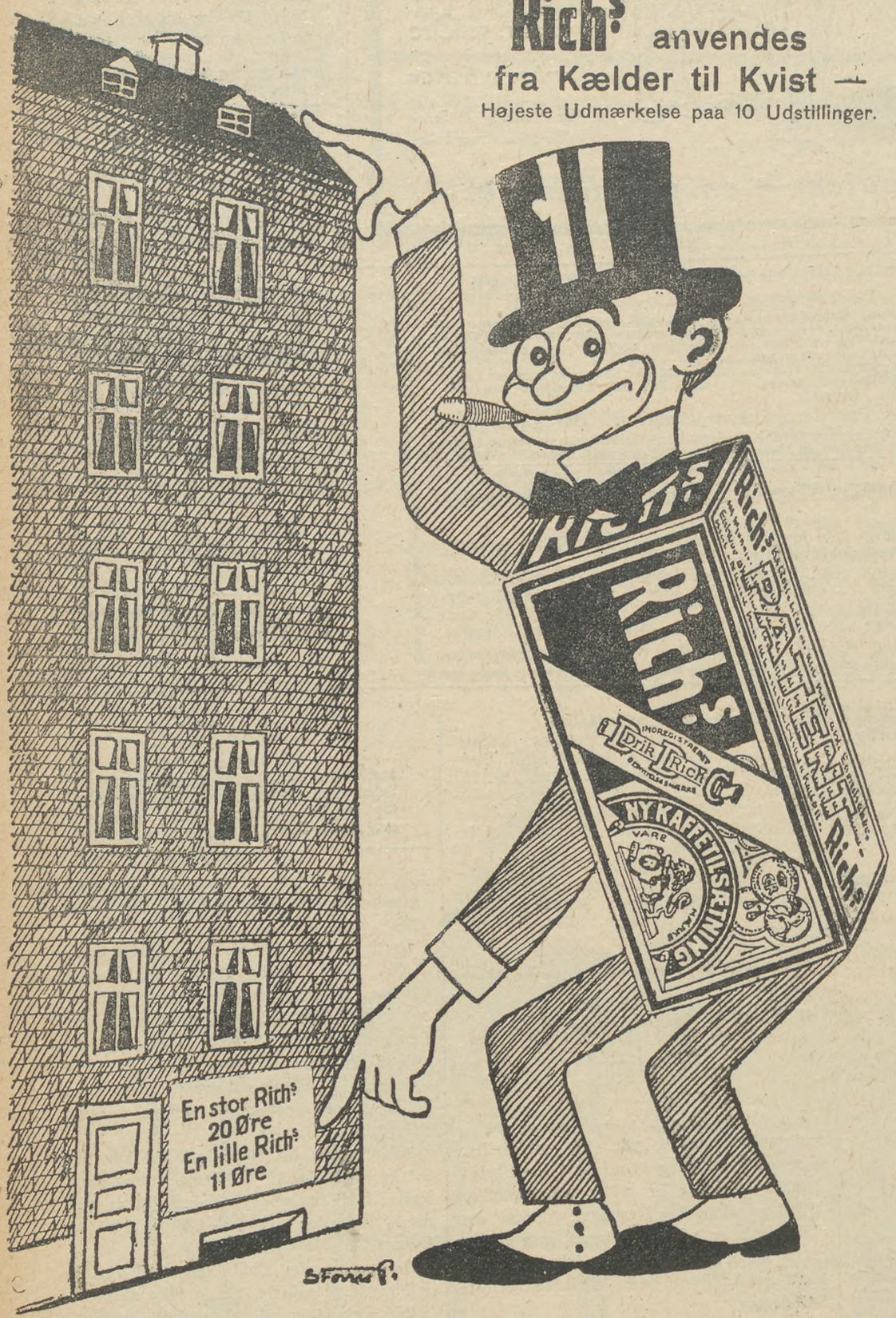

Rich$ i Kaffen betyder sund Økonomi

Der er et Rich$-Billede i hver stor Pakke

Ryg
FLAG
hver Dag
en FLAG Dag!

En heldig Kartoffel
er den Agurk, der syltes i
Grüneberg Eddike

Stjerne-Lager
er
den bedste Bajer
i Danmark.
Faas overalt!

Den bider ikke!

Denne nye Shag bider ikke paa Tungen. Dens milde Smag og fine Aroma vil tilfredsstille selv den mest kræsne Shagryger — 50 Gram 50 Øre.

„Belo" Shag

H. Wilsons Gummivare-lager. Gothersg. 12. Kbh. K.
Fører altid 1. Kl.s Varer
Forl. Katal. Palæ 1267 y.

Sygeplejeartikler, Gummivarer pr Post. Frimærker eller Efterkrav.
„FRANCAIS" i Lille Kongensgade 16. Kbhvn.

Gratis og franco
sender vi vort store illustr. Pragt-Katalog over alle Slags hygieiniske Varer, interessante Bøger, Kort etc
Omega Importen, København B.

Redaktør: Marius Olsen — P. Hansens Bogtrykkeri, Gasværksvej 8. København B.

LANDARBEIDERBLADET
SJÆLLAND

ORGAN FOR LANDARBEIDERFORBUNDET I DANMARK.

Nr. 26. Fredag den 6. August 1926. 12. Aargang.

Frivillig Lønregulering.

Frivillig Lønregulering er blevet Tidens Slagord. Med sin vanlige, ophøjede og hellige Indignation har Reaktionens Penneførere grebet en for dem kærkomen Lejlighed til Angreb paa Arbejderklassen, og for at forplumre og tilsløre Ansvaret for den økonomiske Krise, der som Efterdønninger fra Gullaschperioden for Tiden hærger Landet.

Man er jo efterhaanden blevet vant til, at naar der er noget forkert, noget rigtig skrupgalt her i Landet, at da bliver Arbejderklassen udpeget som Syndebuk.

Vi hørte saaledes sidste Efteraar, at naar blot Lønningerne vilde gaa ned, vilde alt blive saare godt. Til trods for at Lønningerne her i Foraaret sank tilligemed Pristallet, blev den maskerede Lockout, som Arbejdsgiverne havde etableret, stadig opretholdt; enkelte formastelige Skribenter, selv fra reaktionær Side, begyndte en Overgang at ymte om, at egentlig var det med Reduktion af Arbejdslønningerne for at faa Hjulene i Gang, noget forfærdeligt Sludder. Men Tiderne gaar. Signalet til Foraarets Lønkampe skal gives, og med Arbejdsgivernes sædvanlige Smartnes forbereder de Jordbunden i god Tid, og i den Anledning gælder det jo om i saa høj Grad som muligt at fremstille Arbejderklassen som en Horde Skadedyr, for hvem intet er helligt, og hvis eneste Lyst er Ødelæggelse, og i saa Henseende lyder det jo yderst forførerisk, naar man efter at have slaaet en Streg over Fortiden begynder at tale om, hvorledes Arbejderne, til trods for, at det er absolut nødvendigt af Hensyn til Gud og hver Mand samt Samfundet, ikke vil lade sig drive til Lønreduktioner, førend Overenskomsterne udløber.

Først og fremmest staar de sig selv i Lyset, men dernæst ødelægger de, som de Vandaler de er, totalt hele det danske Samfund.

Man glemmer heller ikke at paapege, at naar Arbejderklassen stiller sig saa stejlt, som den gør, da skyldes dette jo ikke mindst, at den i Kraft af Understøttelser kan være revnende ligeglad med det hele, og slutteligen drager man den Konklusion, at Staten saaledes er med til at betale og opretholde Arbejderklassens forbryderiske Metoder.

Ja, saa mange vare Ordene, og herefter skulde jo saa enhver Arbejder fra Dags Dato føle sig brændemærket, som den usle Forbryder, han efter hele denne Fremstilling maa være.

Vi skal ikke komme nærmere ind paa det Utal af Uhyrligheder, Arbejderklassen fra den Side snart til Stadighed er Genstand for, kun enkelte Ting vil vi i denne Forbindelse have Lov at paapege.

Vi husker jo ogsaa et og andet, og blandt andet erindrer vi jo ogsaa, at da det var Opgangstider, taltes der ikke om frivillig Lønregulering; da var det ganske naturligt og ikke Spor samfundsskadeligt at holde Arbejderklassen nede paa de altfor smaa Lønninger, som var overenskomstmæssige, da maatte vi rigtignok pænt vente til Overenskomstperioden var udløbet og saa endda kæmpe for hver en Øres Forhøjelse, vi ønskede.

Da tjente Arbejdsgiverne tykt. Masser af Penge kom til Landet; de blev vel udbetalt til Aktionærer eller spillet bort paa Børsen eller svindlet bort paa en for os ubegribelig Maade. Dersom man den Gang havde lagt Pengene til Side, til Imødegaaelse af senere Vanskeligheder, vilde jo mangt og meget have været anderledes, men sket er sket, og da Arbejderklassen er ene om at skabe Værdierne, skal den selvfølgelig betale Krigsomkostningerne.

Samtidig sker der jo imidlertid dette, at medens Arbejderklassen, der fuldstændig har forstaaet Situationens Alvor, i Nedgangsperioden, Gang paa Gang af Samfundshensyn har givet efter og taget Lønreduktion paa Lønreduktion, saa vil Arbejdsgiverne udnytte Situationen paa en Maade, hvorved de ikke lider noget Tab, men tværtimod opnaar Fortjeneste; der er det Tampen brænder, og det er det, vi vil forhindre. Det er jo nydeligt — at vi tager Reduktionerne og Arbejdsgiverne Fortjenesten.

Dette saa vi jo ganske tydeligt i Foraaret. Vi havde jo ventet, at Lønreduktionerne vilde bevirke Igangsættelse af Arbejde: vi blev sørgeligt skuffet. Arbejdsløsheden sank ikke, den har derimod haft Tendens til at stige. Deraf siger det sig selv, at da Lønreduktionerne kun betyder mindre Fortjeneste for Arbejderne, der er i Arbejde, mere Fortjeneste for Arbejdsgverne, medens Arbejdsløsheden ikke blot fortsættes uforandret, men som sagt snarere stiger, kan Arbejderklassen ikke være interesseret i frivillig Lønreduktion, men i Stedet henholder sig til Arbejdsgivernes Standpunkt: vent til Overenskomsterne udløber.

Og hvad endelig Arbejdsunderstøttelser angaar, da giv os Arbejde i Stedet; men forøvrigt betaler Arbejderne jo ogsaa Skatter og er saaledes med til ad denne Vej at betale Understøttelse til de Arbejdsløse, hvilket jo ogsaa sker gennem Kontingentindbetalingen til Arbejdsløshedskassen.

Men til syvende og sidst er det nu ikke Arbejderne, der har skabt Arbejdsløsheden og hele den økonomi-

(Fortsættes Side 5).

Kaffina

føres i enhver
Kaffe- og
Kolonialforretning

Rich$

er
den
rigtige!

En stor RICH$ 20 Øre
En lille RICH$ 11 Øre

Garanti:

For at sikre Købmænd og Forbrugere imod at faa Efterligninger i Stedet for det originale Produkt, er RICH$-Pakkerne forsynet med Endeetiketter paatrykt Navnet: RICH$

Der er et Rich$-Billede i hver stor Pakke.

Navnet Rich$ borger for Kvaliteten.

Firmaet grundlagt 1835.

Kaffe blandet
lig Nydelse,
det, befordre
da

Syge- og
„FRE
Hovedkontor:
Overflytningsr

HJEM
Danmarks p
Ugeb

Kolindsund
Ekstrakontingentet i
sund-Dommen skal ind
2525 og ikke paa A
Postkonto.

En Gaardejer, der giver Landbrugsministeren Ret.

I »Aarhus Amtstidende« skriver Gaardejer Albert Hesselbjerg, Randlev, bl. a.:

— Jeg kunde have Lyst til at nævne Statens Tilskud til Landbruget som noget, der uden Skade kunde afskaffes.

For ikke længe siden købte jeg sammen med nogle Naboer en Tyr og fik da at vide, at dersom vi kunde blive 10 Medlemmer, og vi saa vilde rette os efter nogle Bestemmelser, som Rigsdagsmændene i deres Visdom havde flikket sammen, saa kunde vi faa ca. 100 Kr. i Statstilskud om Aaret. Af praktiske Grunde foretrak vi at give Afkald derpaa. For nogle Aar siden købte jeg paa en Avlsdyrauktion et Vædderlam til en Pris af 105 Kr.; bagefter blev jeg meget imponeret over, at Statskonsulent Appel kom hen og spurgte mig, om det var til en Forening. Jeg har ikke senere undersøgt, hvor meget vi kunde have faaet i Statstilskud, om vi havde været 10 Mand om Vædderen.

Dersom det nu var Penge, der faldt fra Himlen ned, saa var der jo nogen Mening deri, men det kunde være interessant at vide, hvor meget den Slags Narrestreger koster Skatteyderne.«

— Landbrugsminister Bording har netop paa indeværende Aars Finanslov forsøgt at spare et Par Hundrede Tusinde Kroner paa Landbrugsministeriets Budget med den Motivering, at der blev givet Penge til Dyrskuer og Formaal af den Art, Hr. Hesselbjerg nævner, som enten kom Folk tilgode, der ikke trængte, eller blev klattet væk i saa smaa Portioner, at de intet betød for de paagældende og heller ikke for Landbruget. Men saa rejste alle Pinstrupperne sig og hylede i Kor over Tilsidesættelse af Landbruget og socialistisk Forfølgelse. Nu giver Gaardejer Hesselbjerg Landbrugsministeren Ret. Han kan da sikkert belave sig paa en ordentlig Omgang af Hr. Pinstrup for denne Tilslutning!

Til Merløse d. 15. August.

Stort sjællandsk Landarbejderstævne.

I Anledning af St. Merløse Landarbejderforenings 10 Aars Jubilæum afholdes d. 15. Aug. Kl. 3 en stor Arbejderfest paa Merløse Kro, hvor der vil blive holdt Taler af Rdaktør Marius Olsen, Sekretær Fr. Hansen, Redaktør Marinus Kristensen og Forretningsfører Oscar Levinsen. Der vil blive Procession med talrige Faner og 2 store Musikkorps gennem Byen. D. U. I fra Holbæk har lovet at medvirke. Talrige Forlystelser forefindes paa Festpladsen.

Vi opfordrer vore Afdelinger paa Sjælland til i vidset mulig Udstrækning at deltage i dette Landarbejderstævne, saaledes at det kan blive et Vidnesbyrd om vor Organisations stedse stigende Indflydelse trods alle lumpne Snigløb fra vore Modstanderes Side.

Altsaa! Søndag den 15. August Kl. 3 samles vi paa Merløse Kro Kl. 3.

Rich^{s} Kaffetilsætning

fremstilles af de
bedste Raastoffer

Derfor er

Rich^{s} Kvalitet

den rigtige

Garanti:

For at sikre Købmænd og Forbrugere imod at faa Efterligninger i Stedet for det originale Produkt, er RICH^{S}-Pakkerne forsynet med Endeetiketter paatrykt Navnet: RICH^{S}

Grundlagt 1835

Et Rich^{s}-Billede i hver stor Pakke

En stor Rich^{s} 20 Øre. En lille Rich^{s} 11 Øre.

Rich^{s}

Ny Kaffetilsætning
Malt Kaffetilsætning
Mokka Kaffetilsætning

Forbundet har i Juni 1926 modtaget nedennævnte Kontingent m. v.

SJÆLLAND	For Juni	For Maj & Restanc.	Afdelings-materiale.
Aarby	250,50		9,50
Allerslev	85,75		
Alsted	54,75		0,61
Aversi-Thybjerg	122,75		
Baarse	54,50		
Benløse			
Bjergby-Mørkøv	52,00		3,50
Bogø	45,25		3,70
Borre (Møen)	83,50		
Borsholm		28,00	
Borup	74,50		3,50
Boslunde	31,00		0,82
Brorup-Valby	161,00		
Dalby	93,00		4,97
Dalmose	32,00		0,86
Damsholte (Møen)	432,50		6,95
Egerslevmagle			
Everdrup		166,50	
Fanefjord (Møn)	279,75		16,37
Faxe	122,00	85,00	
Fensmark	60,25		
Ferslev-Vellerup	49,00		23,65
Flakkebjerg	12,00		0,27
Fodby	88,00		
Fredensborg		59,00	
Frøslev			
Fuglebjerg	182,75		8,75
Fuglede	123,25		12,55
Følleslev-Særslev	67 00		1,75
Ganløse	60,00		
Gevninge-Herslev	52,00	62,00	4,00
Gimlinge	18,25		
Gissegaard-Nordrup			
Glumsø	93,00		
Gunderslev	130,00		
Gundsølille	41,00		
Gundsømagle			
Haarlev	40,00		
Hammer			
Haraldsted		152,00	
Haslev	41,50		
Hastrup-Særløse	28,00		5,00
Hellested	37,50		1,75
Helsinge-Drøsselbjerg	89,00		10,00
Helsinge-Valby			
Herfølge	97,00		
Herlev	128,00		0,20
Herlufmagle	45,25		
Herstederne		51,50	2,05
Hillerød	205,75		
Hjembæk	81,00	94,50	
Hjertebjerg (Møen)	144,00		
Hyllinge	132,50		
Hørve	92,00	60,00	13,65
Jordløse	20,00	24,00	
Jungshoved	40,00		
Jydstrup	129,00		
Jægerspris	45,25		3,50
Karlslunde	52,00	52,00	
Kr. Hyllinge	32,50		
Kirkerup	36,00		
Kr. Saaby-Rye-Sonnerup			
Kjøng	119 00		8,50
Klippinge	90,00		
Kongsted	146 00		
Konstrup-Tølløse	132,25		1,75
Korsør		32,00	
Kundby	119.00		
Kværkeby	24,00		
Lejre		25,50	
Lellinge			

SJÆLLAND	For Juni	For Maj & Restanc.	Afdelings-materiale.
Lundby	32,00		
Løve			
Magleby (Møen)	87.50		
Mern	188,25		
Munke-Bjergby	48,00		
Mørdrup	93,50		
Nidløse	32,00		
Nordrup	45,00		
Nyraad	31,50	16,00	0,37
Nærum	120,00		
Næstelsø-Brandelev	83,75		
Ondløse	168,00		14,38
Ottestrup-Sorterup	45,00	26,00	
Ourø			
Præstø	77,50		
Raklev		84,00	
Regstrup		68,75	
Ringsted		69,00	
Roholte	37,00		0,52
Ruds-Vedby	157,50		
Rønnebæk	30,25		
Rørby	40,00		0,32
Samsø		327,50	
Sengeløse	93,00	98,00	8,92
Skamstrup	167,75		
Skibby		141,00	10,65
Skørpinge-Faardrup			
Slangerup	64,50		
Sludstrup			
Smørum			
Snesere	184,00		14,02
Sneslev	54,25		6,93
Sorø	4,00	8,00	
Spjellerup	32,00		0,67
Stege (Møen)	141,00		20,00
Stenmagle			
Stensved	118,00		
Stigsnæs	140,00		
Stillinge	113,00		
Storehedinge			
St. Merløse	318,00		
Svallerup	42,50		
Sværdborg		40,00	
Syv	24,00		
Sæby-Buerup	245,25		
Terslev		63,25	
Thestrup	61,50	92,00	
Thorslunde-Ishøj		88,00	
Thune	63,25		2,10
Thureby	71,50		
Tjæreby	22,00		5,20
Tornemark		16,50	
Tudsenæs	35,00	84,50	3,10
Ubby	86 00		3,80
Uggerløse	33,00		
Ulsø	203 50		
Valløby-Taarnby	78,00		
Vejlø	157,25		4,70
V. Egede	137,50		
Vetterslev-Hømb	39,00		
Viemose		92,00	
Viskinge	112,00	224,00	
Volderslev-Gørslev	32,00	20,00	
Vordingborg	260,75		
Ølstykke	12,50	16,50	1,25
Ørslev	71,00		
Ørsted	114,00		

hvorfor herved kvitteres $^{10}/_{7}$ 26.

Lorents Petersen.

Det dansk-tyske Stævne.

Nedenstaaende bringer vi et Par Billeder fra det dansk-tyske Stævne i Sønderborg Søndag den 18. Juli.

Staaende fra venstre til højre: Oscar Levinsen, Kirkeminister Dahl, Georg Schmidt, Gauleiter Tofte. - Siddende: Kredslederne Anton Peters og Karl Schlømer.

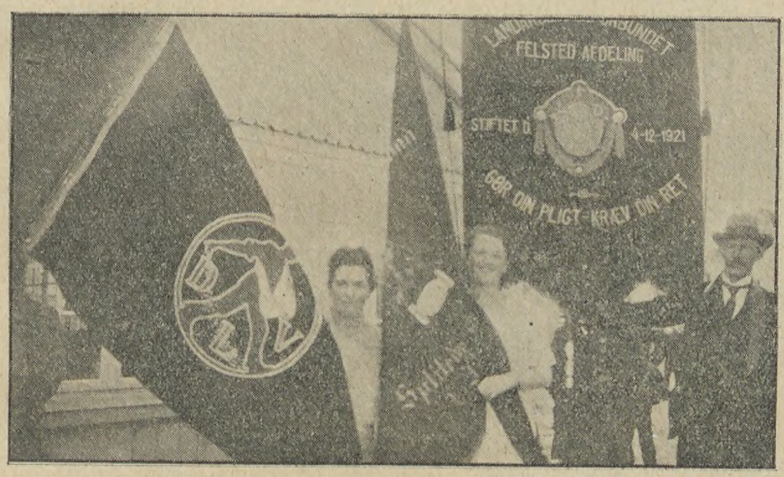

Tysk Landarbejderforbunds Fane, Ekernførde Afdeling. - Kvindelig Arbejderforbunds Fane, Sønderborg Afdeling. - Feldsted Landarbejderforenings Fane.

8 Timers-Dagen.

En Tale af den belgiske Arbejdsminister.

Som bekendt vedtog det belgiske Kammer og Senat for kort Tid siden at ratificere Washington-Konventionen om 8 Timers-Dagen. I en Tale ved denne Lejlighed udtalte vor Partifælle, Arbejdsminister W a u t e r s, bl. a:

Man har ofte paastaaet, at 8 Timers-Dagen skader Produktionen. Naar vi stiller det Spørgsmaal, om der findes en eneste Industri, hvor Forholdene er bleven daarligere siden Indførelsen af den allerede lovfæstede 8 Timers Dag, saa lyder Svaret, at den belgiske Produktion almindeligvis bevæger sig i opadstigende Linie. Vor økonomiske Virksomhed har aldrig været saa omfattende som nu — ogsaa Landbrugets Produktion er voksende, og Belgien er Landet med den laveste Arbejdsløshed (4,5 pCt.). Kort sagt: 8 Timers-Dagen har ikke haft de Følger, som mange frygtede. Det har derfor ingen Værdi at afvente Resultatet af en yderligere Undersøgelse. Vi véd forud, at der findes gunstige og ugunstige Argumenter, paa samme Maade som der ogsaa altid vil findes Arbejdsgivere, som er ligegyldige med Hensyn til Forbedring af deres Virksomheder.

Men dette er Folk, som ikke vil gøre de fornødne Anstrengelser for at tilpasse sig efter de sociale Nødvendigheder. Der findes dog ogsaa andre, som straks efter Krigens Afslutning indførte 8 Timers-Dagen og omlagde Driften efter de nye Forhold.

Den Dag, Arbejdsgiverne lærer at forstaa, at Loven om 8 Timers-Dagen — lige saa vel som den obligatoriske Skoleundervisning etc. — er en uomtvistelig Kendsgerning, vil de i stigende Grad beskæftige sig med Moderniseringen af Virksomhederne. Derfor er 8 Timers-Dagen ingen Fare, men en Faktor i det sociale Fremskridt.

Endvidere maa man komme til en rigtig Bedømmelse af Proletariatets moralske og materielle Stilling. Arbejderne kan kun producere i tilsvarende Omfang, som de er oplyste. Ud fra et socialt Synspunkt er vi interesserede i, at Arbejderne forstaar og værdsætter deres Fag; men naar Arbejdstiden er saa lang, at den ikke levner Tid til Studier, er dette ikke muligt.

Det er en Kendsgerning, at Arbejderne gærne vil bo i gode Lejligheder og udstyre disse saa pænt og smagfuldt som muligt. Lad os bare betænke, hvordan Bibliotekerne stadig udvides og Avisernes Oplag vokser i samme Grad, som Oplysningen trænger gennem Arbejdermasserne. For den største Del skyldes alt dette Loven om 8-Timersdagen. Aldrig før har en Lov, set ud fra økonomiske, sociale og moralske Synspunkter, kunnet opvise saa glædelige Resultater som 8-Timersdagen.

Ratificeringen af Washington-Overenskomsten gælder for 10 Aar fra 1. Juni 1921. Lande, som befinder sig i en vanskeligere Stilling end Belgien, f. Eks. Czekoslovakiet, er gaaet foran med Ratificeringen og har givet Verden et godt Eksempel.

Paa Konferencen i London har Arbejdsministrene forpligtet sig til at forelægge de respektive Parlamenter en Lov, som skal være i Overensstemmelse med Konventionen, og vi véd, at Tyskland nu forbereder Forelæggelsen af en saadan Lov.

Det er vor Pligt at ratificere Konventionen. Dette vil være en betydningsfuld Akt i den sociale Fremskridtsperiode, hvor alle, som er i Besiddelse af en ærlig Villie, vil bidrage til at skabe et bedre Forhold mellem Arbejdsgivere og Arbejdere og til Fremme af vor Økonomi. Vi vil hilse Indvielsen af det internationale Arbejdsbureaus nye Bygning i Genf med en enstemmig Vedtagelse af Konventionen. Det skal være et Vidnesbyrd om vor Enighed og vor Energi i Kampen for vort Lands Frelse og Velfærd.

Frivillig Lønregulering.

(Fortsat fra Side 1).

ske Krise, som hærger Landet, hvorfor det havde været mere betimeligt at gaa i Rette med de Herrer, der bærer Ansvaret for Situationen, end komme med disse hverdagsagtige, usmagelige Forsøg paa at pille ved de i Forvejen smaa Arbejderlønninger, Lønninger som d'Herrer ikke selv vilde være i Stand til at eksistere paa, og dersom de blev tvunget til at skulle nøjes dermed, vilde foraarsage, at d'Herrer rejste en sand Revolution i Danmark uden Hensyn til Samfundsinteresser og alle de øvrige Interesser, som d'Herrer for Tilfældet har opfundet.

Oliver Twist.

et er sund Økonomi

Richs

...d RICHs er en dag-
... forhøjer Velbefinden-
... Fordøjelsen og det
...e Velvære.

En stor RICHs 20 Øre
En lille RICHs 11 Øre

Gennem snart 100 Aar har RICHs været kendt og skattet som den originale og rigtige Kaffetilsætning, der giver Kaffen den rette Farve, Fylde og Velsmag.

Der er et RICHs-Billede i hver stor Pakke.

...ravelseskassen
...TIDEN"
...anerkendt.
...revold 15, København.
...Kontingentopkrævning!

...MET
...ulæreste
...d.

...Dommen!
...nledning af Kolind-
...des paa Postkonto
...jdsløshedskassens

RICHs staar i Sundhedens Tjeneste.

Den kloge Husmoder forlanger og tilbageviser Efterligninger

Richs

-den er rigtig!

Der er et Richs-Billede i hver stor Pakke.

En stor Richs 20 Øre.
En lille Richs 11 Øre.

Brug den rigtige!

Bland Rich's i Kaffen og bevar Sundheden

Tilbagevis Efterligninger.

Fasthold at De vil have Rich's

*** En stor RICH^S 20 Øre. En lille RICH^S 11 Øre. ***

Det er et RICH^S-Billede i hver stor Pakke.

En heldig Kartoffel
er den Agurk, der syltes i
Grüneberg Eddike

Lagner af Sækkelærred 282 Øre,
svært dobbeltvredt udsælges saa længe Forraad haves til kun 2.2 Øre pr. Lagen. — — Mindste Salg 4 Lagner.
Sækkelageret, Sct. Annæplads 10. **København K.**

Ryg
FLAG
hver Dag
en FLAG Dag!

Vil De ud?

Ved De, at *Canada* byder Dem gunstige Chancer

at den canadiske Regering har en særlig Plan for Familier med Landbrugserfaring.

at De paa rette Aarstid kan rejse til sikret Arbejde.

at Canadian Pacific har de største og eleganteste Baade paa Canada og den bedste Togtjeneste i Canada?

Skriv til Generalagenturet, Afd. 60

CANADIAN PACIFIC

Raadhuspladsen 47, København B.

Den bider ikke!

Denne nye Shag bider ikke paa Tungen. Dens milde Smag og fine Aroma vil tilfredsstille selv den mest kræsne Shagryger — 50 Gram 50 Øre.

„Belo" Shag

Redaktør: Marius Olsen — P. Hansens Bogtrykkeri, Gasværksvej 8. København B.

LANDARBEIDERBLADET
SJÆLLAND

ORGAN FOR LANDARBEIDERFORBUNDET I DANMARK.

Nr. 27. Fredag den 12. August 1926. 12. Aargang.

Bruges Randers-Dragonerne som Løntrykkere?

Medens Tusinder af Arbejdsløse kæmper en fortvivlet Kamp for at holde Sulten udenfor Hjemmets Døre, sendes Dragonerne paa Høstarbejde for en ringe Løn.

En ret opsigtsvækkende Meddelelse kan i disse Dage læses i adskillige af Landets Blade, en Meddelelse, der gaar ud paa intet mindre end medens Tusinder af Arbejdsløse over det ganske Land forgæves søger Beskæftigelse, sendes Randers Dragonregimentet ud paa Høstarbejde for en saa ringe Dagløn, at det kun kan betegnes som det mest modbydelige Løntrykkeri.

Meddelelsen, som fremkom i Socialdemokraten, har som sagt vakt en pinlig Opmærksomhed, og gaar ud paa intet mindre end, at Proprietær Gerstrøm, Langvang, Proprietær Møller, Dannevang og Ritmester Jessen, Henrikseje, har, for at undgaa at betale overenskomstmæssige Lønninger til sine Arbejdere, benyttet Trænsoldater ved Randers Dragonregimentet til Høstarbejde. Som Vederlag har de enten slet ingen Betaling faaet, eller i det Tilfælde, hvor de har været bedst aflagte, opnaaet en Løn af 2 Kr. om Dagen paa egen Kost.

Militærets Heste og Vogne er blevet benyttet til Transport af Mandskabet til Gaardene, og i et bestemt Tilfælde er Regimentets Heste ogsaa benyttet til Selvbinder.

Det oplyses iøvrigt, at det er Ritmester Jessen, »Henrikseje«, Lederen af Randers Dragonregiment, der paa denne Maade har skaffet sig selv saavel som sine Kolleger paa Randersegnen, denne billige eller gratis Arbejdskraft.

Efter at Meddelelsen er kommet Krigsminister L. Rasmussen for Øre, har denne lovet at undersøge Sagen og forhindre at denne Trafik fortsættes.

At det er med blandede Følelser, at Egnens Arbejdere har været Vidne til disse skandaløse Forhold er indlysende, og man har da sikkert ogsaa fra den største Del af Befolkningens Side den Opfattelse, at det ikke er de Opgaver vort Militærvæsen skal løse, medens man samtidig synes, at det ikke er nødvendigt at opretholde et saa stort og dyrt Apparat, og paa denne Maade øde Skatteydernes Penge bort, blot for at nogle Storagrarer skal kunne fedte sig fra sine Forpligtelser overfor sine Arbejdere.

Som eneste Undskyldning for disse Misbrug fremfører man den Paastand, at der der paa Egnen ikke findes nogle ledige Arbejdere Dersom man havde gidet gøre sig Ulejligheden, og Spørgsmaalet havde haft Interesse, kunde man ved Henvendelse til Randers Arbejdsanvisningskontor have faaet alle de Arbejdere man ønskede og flere til, og til yderligere Oplysning skal vi nævne, at i Tilfælde, hvor ingen ledige Arbejdere findes paa en Egn, skaffer Anvisningskontorerne gennem Henvendelse til Landets øvrige Anvisningskontorer den fornødne Arbejdskraft til Veje fra andre Egne af Landet, hvor denne findes. Som man vil forstaa, er det fuldkomment grundløst og kun for at faa billig Arbejdskraft, at man har benyttet Dragonerne.

Kom med Bevis.

Redaktøren af Venstres Hovedorgan, Hr. J. A. Hansen, har i Søndags været Taler ved et politisk Møde i Lejrekredsen, hvor han i nogle Betragtninger over Udviklingen siden Systemskiftet i 1901 kom til det Resultat, at Venstre havde »Hundreder af Grunde« til at ønske Ministeriet Stauning fjernet.

I sin Motivering af denne Venstres Opfattelse udtalte Hr. J. A. Hansen bl. a.:

»Jeg skal ikke opremse den lange Række af Forsøg, der ved Tilsidesættelse af saglige Hensyn er gjort paa at presse Partifæller frem i Embeder og offentlige Hverv.«

Det var Skade, at Hr. Hansen ikke nævnte et eneste Eksempel af »den lange Række«. Det kunde dog maaske ellers have nteresseret Forsamlingen at høre blot et eneste Bevis paa, de saglige Hensyn er sat til Side. Vi forstaar alle, at J. A. Hansen ikke kunde bruge hele Foredraget til dette specielle Anliggende, hvor fortjenstfuldt det ellers kunde være for en Oppositionsmand. Men naar han slet ikke vilde nærmere ind paa Spørgsmaalet, udsatte han sig for, at en og anden kunde komme paa den Tanke, at det vlde slaa Klik med Bevisførelsen, om Forsøget var blevet gjort.

Maa vi i al Ærbødighed anbefale J. A. Hansen, at han næste Gang, han taler, undgaar at løbe en saadan Risiko. Han bør ikke holde sig til almindelige Paastande, men indflette nogle Beviser i sin Tale.

Som sagt, blot nogle enkelte. Hvor er saglige Hensyn skubbet væk for at presse Partifællen frem?

Brug den rigtige!

Bland Rich's i Kaffen og bevar Sundheden

Tilbagevis Efterligninger.

Fasthold at De vil have Rich's

* En stor RICH's 20 Øre. En lille RICH's 11 Øre. *

Der er et RICH's-Billede i hver stor Pakke.

EXPRE TIL AMERI

WHITE STAR LINIEN

KUN 8 DAGES REJ

VERDENS STØRSTE

Daglig Afgang undt. Søndag til Ca ligh. og Behandling. — Billige Bil Billetpriser til Afrika, Australien

Liniernes Generalagent: C. MO

Husmandsbrandk

(130,000 Medlemmer. 1

I **Bygningsafdelingen** optages Landet, naar Forsikringssummen med **blandet Tag**, naar den ikke naar den ikke overstiger 50,000 K

I **Løsøreafdelingen** optages: L

I **Tyendeafdelingen** optages: Tye befinder sig i Danmark.

Moderate Præmier. Kulan

Nærmere Oplysninger faas ved He tillidsmændene eller til Hovedkon

Landarbejdernes Forsikrin

1) Dagpenge i de første 13 **paa Arbejdspladsen.**

2) Dagpenge i indtil 1 Aar, ning ved Ulykkestilfæ **bejdspladsen.**

Dagpenge udbetales hver

Indtegning sker ved Henv

Vil De ud?

Ved De, at *Canada* byder Dem gun stige Chancer

at den canadiske Regering har særlig Plan for Familier me Landbrugserfaring.

at De paa rette Aarstid kan rejs til sikret Arbejde.

at Canadian Pacific har de størst og eleganteste Baade paa Canad og den bedste Togtjeneste i C nada?

Skriv til Generalagenturet, Afd. 6

CANADIAN PACIFI

Raadhuspladsen 47, København

Gratis og franco

sender vi vort store illustr. Pragt-Katalog over alle Slags hygieiniske Varer, interessante Bøger, Kort etc
Omega Importen, København B.

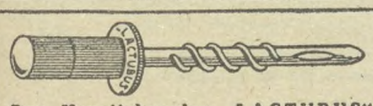

Brug Kopattekanylen „LACTUBUS"
(Verdenspatenteret) Den eneste, der duer.
Pris Kr. 3,50. M. Bondesen, Horsens.

Avertér i Landarbejderbladet.

ROYAL MAIL LINE

Canada, U.S.A. & Sydamerika

Expres Palads Dampere.
Hurtigste Forbindelse.
Største Bekvemmeligheder.
Kun Separatkahytter.

Gratis Oplysninger & Brochurer ved Henvendelse til

Generalagent Th. Pedersen.

A/S Dansk Rejsebureau,

Amagertorv 24 - København - Centr. 4158

dernes Sangbog

angbog, der findes; den meget billig Pris. Vi an-Medlemmer at anskaffe sig faas ved Henvendelse til reren.

TRUMPETER

LAMBERT & BUTLER, ENGLAND

Saa fin en Tobak, som nogen kan ønske: kølig og mild. Kvaliteten og Smagen er aldeles fortræffelig, skønt Prisen er holdt nede:

50 Gr. 50 Øre

»river ikke«

En Radering af Serien »Hundelive« i hver Pakke.

n god Kammerat!

Rich's anvendes fra Kælder til Kvist —

Højeste Udmærkelse paa 10 Udstillinger.

Rich's i Kaffen betyder sund Økonomi

Der er et Rich's-Billede i hver stor Pakke

De fattiges Høstfest.

Ved vor Kolindsund Afdelings Høstfest forleden udtalte Redaktør Marinus Kristensen bl. a.:

Der er Guldglans over Danmarks Agre; den store, tunge, gyldne Høst gør Landet til et betagende Syn: »Og aldrig fandt jeg en Sol saa skøn som den, der gik ned mellem Traver«. Hele vort Folk burde samles til en stor, jublende Høstfest i fælles Glæde over det bugnende Bord, en gavmild Natur har dækket.

Men saa mærkværdigt former Folkelivet sig i Danmark, at Glæden over den rige Høst mest findes hos dem, der har mindst Grund til at glæde sig. Det sædvanlige Billede ser saaledes ud: Helt ude ved de yderste Markskel, i Vejkanten eller i Døren til en fattig Udmarkshytte staar den fattige Mand og ser med blanke Øjne paa den gyldne Ager, af hvilken han ikke ejer en Fodsbred Jord, ikke et Aks, ikke et Straa, hans Stemme bæver af andagtsfuld Glæde, naar han taler om de modne, tunge Aks. Men midt inde i Herligheden knejser Bondens Gaard, og derfra lyder en evig Jammer udover Landskabet. Den »besiddende, selvstændige selvhjulpne Bonde«, Pinstrups stolte Standsfælle tager Forskud paa enhver tænkelig Ulykke. Han faar slet ikke Øje paa den smukke Solnedgang for lutter Grublen over, hvad der kunde være hændt, hvis Tordenskyen ikke netop var drevet bort over Fjorden.

Vore Modstandere paastaar, at den private Ejendomsret ikke blot er den uundværlige Drivkraft i Samfundets økonomiske Liv, men ogsaa en af de største moralske Værdier. Det er alfenfals en sær Glæde, den skaber. Den fattige Landarbejder, der tilfods iler til sin ringe Vraa, maa næsten faa Medlidenhed med Storbonden, der sur og tvær biler forbi ham paa Vej til sin gode Gaard. Nuvel, lad os indrømme, at alle Klager er ikke ubegrundede. Naar Storbonden absolut vil se sig gal paa Høsten, naar han bander den beskedne Arbejdsløn og hader den socialdemokratiske Regering, saa er det, fordi han for ingen Pris vil gøre sig klart, hvad der i Grunden trykker ham. Han vil ikke tilstaa, at han i mange glimrende Aar har levet over Evne midt i sin Velstand, at han har haft slette Førere, der lullede ham i Søvn ved gode Moralprædikener for andre, mens han selv omsatte lettjente Penge i Luksusbiler, Pelsværk og stort Forbrug. Husmændenes Formand har nylig ladet det store Landbrug høre, at det laante mest, netop da det tjente mest. Og hvor mange af de laante Penge gik mon med til Forbedring af Driften? Helt usand er det Ordsprog ikke, som siger: »Jo større Gaard, des højere Ukruat!«

Pinstrup regner med 80,000 selvstændige Gaardmænd, der for ham er Landets Marv. Han vilde blive overrasket, hvis han fik at vide, hvormange af dem, der i Virkeligheden kun er Forpagtere, hvor dybt afhængig Landbruget har gjort sig af den Kapitalisme, med hvilken Landboerne i Kortsynethed og Uforstand gør fælles Sag mod Husmænd og Arbejdere. De virkelig besiddende i vort Land er et langt snævrere Selskab, end de fleste aner. Den selvstændige Bonde er saa lydig en Træl af Prioriteter og Veksler, at han aldrig faar gjort sin Arbejder blot halvt saa ydmyg. Hvis det stod ham klart, blev han til at faa i Tale for os andre. Men saa bristede ogsaa de Illusioner, hvorpaa Pinstrup og Madsen-Mygdal driver deres arbejderfjendske Agrar-Politik.

Mens Jammeren lyder til os fra Gaardene derovre, fester vi jordløse Kvinder og Mænd og fryder os over den gyldne Høst. Man paastod i mange Aar, at Socialdemokratiets eneste Maal var at skabe Utilfredshed. Disse Socialistagitatorer fra Byerne burde behandles som ildesindede Fremmede, som kun vilde forstyrre Sognets gode Forhold og tilfredse Liv. Fremmede — ja saamænd! De Arbejdere, som tørlagte Kolindsund, var fremmede i samme Stund, som Jorden var afvandet. Saa tilhørte den dem, der havde den øvrige Jord iforvejen, og mens Arbejdet stod paa, undede man dem ikke engang en ordentlig Dagløn. Deres Børn vil — hvis Pinstrupperne faar Lov til at raade — engang som fremmede gæste den Egn, der blev til ved deres Fædres Slid. Men vi kan ikke føle os som fremmede. Der bor flere Jyder i København end i Aarhus. Som Skjoldborg engang skrev det: Blæstens Sang i lave Hytters Tag var ogsaa vor Barndoms Musik.

Men har vi skabt Utilfredshed? Var Landets Arbejdere tilfredse før? Kan I ikke huske, naar jeres Fædre lod Tilfredsheden faa Udtryk i onde Ord og Næveslag i Brændevinssjatterne paa et fedtet Bord, mens en træt og forkuet Kvinde sukkede dybt fra et fattigt Sengeleje og Børnene stirrede med rædde Øjne over Dynen. Saadan var »det gode, tilfredse Familieliv« i de herlige gamle Dage. Og se saa vor Fest i Dag! Begejstrede Mænd, glade Mødre, pæne, rene Børn i Søndagsklæder! Det er Socialdemokratiets Værk. Det er de gode sociale Love, de forbedrede Vilkaar, alt det, som vort Parti og vor Presse Tomme for Tomme tilkæmpede Byernes og Landets Arbejdere. Hver den, som er med i denne Kamp, er blevet rigere derved.

Hans lille Stue har faaet et hvælvet Loft, hans lille Hus er blevet et højt Udsigtspunkt, hvorfra han ser langt ud over Sogneskel, ud over Arbejdets Alvor og Tidens Tyngde, helt ind i en lykkeligere Fremtid for et arbejdende Folk, der tager sit Fædreland for Alvor i Besiddelse og gør det rigt og stort ved at forme dets Grundlov i de korte fyndige Ord: Arbejdet er Kilden til al Værdi, og Udbyttet skal tilfalde dem, der arbejder!

Vi skaber ikke Utilfredshed. Vi vækker Glæde, Fremtidstro og Fremgangsmod. Derfor overdøver den frejdige Sang ved vore Høstfester selve Pinstrups Jammer.

Politik er Mad!

En Gang, for mange Aar siden, hørte jeg første Gang denne Udtalelse og — ærlig talt — den ærgrede mig en Del. Det er jo som oftest saaledes, at Sandheden kan skurre i Ørene, og dog maa man bøje sig for den.

Den, der har fulgt med i alle Nutidens og Fortidens Arbejderkampe, maa standse ved dette Spørgsmaal og overveje det nøje. I Aartier har Overklasserne Verden over været de toneangivende, dem, der førte an, dem, der ledede Landenes Politik, udenrigsk som indenrigsk, det store arbejdende Folk blev der ikke taget det mindste Hensyn til. Det var kun et Udbyttemateriale for Overklasserne.

Saaledes gik det gennem Aarhundreder. Underklassen sank dybere og dybere i Nød, Savn og Lidelse, medens Overklassen solede sig og dovnede i Vellevnet og Overdaadighed. Store Handelshuse skød frem her og der. Store Jorddrotter samlede ved Kongegunst mægtige Landstrækninger og gjorde den Del af Befolkningen, der skulde oparbejde og dyrke disse Jordarealer til en Art hvide Slaver.

Arbejderen blev i den Grad sultelønnet, at han maatte friste Livet i Betlergang. Saaledes blev man ved Aar efter Aar at administrere Landene.

Endelig spændte man Buen for haardt, og Underklassen rejste sig i Bevidsthed om egen Ret til Landets Goder gennem Arbejdet. Saa opstod der Kampgny, saa det gjaldede over Landene. De gamle, af Overklasserne, brugte Tricks, nemlig ved Krig at forarme Lande og Folkeslag, gav pludseligt Bagslag i Sammenstødet med en godt oplyst Arbejderhær. Organisationerne havde gjort deres Pligt og skabt Ret for de Hundredetusinder af Arbejdere, der fik Maskinhjulene til at tordne og Markernes Frugter til at grøde.

En Hest, der af Natur er vilter og kvik, bliver let tæmmet ved Sult og Tørst, og saaledes ogsaa med Mennesket. Fortidens trællende Arbejderskare, der paa saa skammelig Maade blev udnyttet af Snyltere, der — paa en eller anden Maade — laa inde med Produktionsmulighederne, havde let Spil med deres Udbytninger. De formede selv Samfundets Love . Den konservative Politik, der ikke fører andet i sit Skjold end at holde paa det bestaaende, er sig selv lig alle Dage. »Det bestaaende« var jo netop Mad — Bjerge af Mad — til alle dem, som

havde nok, og Sult, Nød og Trældom til alle dem, der maatte arbejde Føden frem paa den Jord de var berøvede ved en vilkaarlig, fra Fædrene nedarvet Lov.

Derfor maatte Arbejderne danne Organisationer til Værn for deres guddommelige Ret: Løn for veludført Arbejde, og derfor er det, at de konservative Partier raser mod Arbejderklassen og hævder, at en Aandsaristokrats Arbejde kan opveje mange Kroparbejderes flittige Virksomhed. Man vil ikke — fra konservativ Side — anerkende Kroparbejderens mægtige Indsats i Samfundslivet. Men det er netop det Arbejderen skal fremtvinge Overklassens Anerkendelse af.

Men for at naa dette Maal findes kun en Udvej, nemlig Organisation. Se til en Masse andre Samfundslag, Læger, Haandværkere o. s. v. Alle disse har, saavel i Fortid som Nutid, selv bestemt Lønnen for deres Arbejde, og dog er de gaaet i deres egne Organisationer for at den ene ikke skal underbyde den anden i deres til Salg frembragte Arbejde. Her skulde man synes en Organisation var unødvendig, da de selv al Tid har bestemt Prisen paa deres Arbejde. Anderledes derimod med Arbejderen, der i Fortiden ydmygt maatte spørge sin Arbejdsgiver, hvad han vilde give ham for sit Arbejde. Og naar Arbejdsgiveren havde meddelt ham Taksten, var der for Arbejderen kun at svare: »Mange Tak«! Man vil heraf kunne forstaa, at Arbejderen ved sin Organisation kun har opført et Nødværge, medens de andre har indført en helt nyt Lavsvæsen.

Og dog raser Overklasserne mod Arbejderorganisationerne som halsende Hunde efter en Vejfarende. Trods det, at netop Arbejderorganisationerne har skabt et Hjemmemarked af Rang, der har bragt Købeevnen ud til vide Kredse i Befolkningen, vil man dog gennem Konservatismen bekæmpe Arbejderne og deres Organisationer.

Under disse Forhold, som ligger tydeligt og klart for Dagen, skulde man synes, at Landarbejderen ikke burde betænke sig paa at melde sig ind i sin Organisation. Kan Landarbejderen da ikke indse, at naar Overklassen forfølger hans Organisation saa hæftigt, som de gør, er det kun i Raseri over, at man ikke længere kan udbytte Arbejderen som i Fortiden. Kan han ikke indse, at vil han have Mad paa sit Bord for det Arbejde han maa udrette, er der kun een Vej at gaa, nemlig Organisationsvejen.

Næste Nummer udkommer Fredagen den 27. August.

Danmarks rigeste Høst.

Høsten har taget sin Begyndelse, den vil i Aar bringe saa stort et Udbytte, at Bondens Lade ikke paanær kan rumme den; vi vil faa at se, at der vil komme til at staa Stakke omkring omtrent hver eneste Gaard; denne Rigdom af gyldent Korn vil ogsaa bringe en pæn Sum Penge til Gaardens Ejer. Men hvorledes med Arbejderen, faar han, hvad han kunde tilkomme? Nej, desværre! Han opnaar kun Sliddet i de Uger det varer at bjerge Høsten; naar Høsten er overstaaet, er han ligesaa fattig, som da den tog sin Begyndelse.

Var det ikke retfærdigt, om Landarbejderen fik Del i Udbyttet, det var dog ham, der tilberedte Jorden. Det var ham, der lagde Sæden deri; det var ogsaa ham, der maatte holde Ukrudtet borte, det bliver ogsaa ham, der kommer til at tage den haarde Tørn ved Bjergningen, samt naar Tærskningen foregaar, medens Gaardens Ejer lister udenom og ser til, eller i værste Tilfælde indtager den letteste Plads ved Arbejdet.

Anderledes stiller det sig, naar Udbyttet skal fordeles, da er det Landarbejderen, der indtager Ejerens Rolle, han har da kun at være Tilskuer og nøjes med de Par Øre, han har tjent i Dagløn de faa Uger, Høsten har varet.

Dersom det ikke var af Hensyn til hele Samfundet, maatte Landarbejderen jo ønske at slippe saa let over Høsten som muligt. Det er imidlertid ikke Tilfældet, thi Landarbejderen glæder sig sammen med sin Arbejdsgiver, naar der paa Marken staar en rig Høst, saa kan der maaske i Aarets Løb blive rimelige Priser paa de Varer, han og hans Familie skal forbruge.

Dér skilles Interesserne mellem Arbejdsgivere og Arbejdere, thi som Sælger af en Vare ønskes der saa høj en Pris som vel muligt, men som Køber naturligvis til saa lav en Pris, at den da i det mindste er overkommelig med de Indtægter, man oppebærer.

Saaledes er Forholdet imidlertd ikke, Landarbejderens Løn er meget for lav, medens mangen Arbejdsgiver godt kunde undvære noget af sit Udbytte, tilmed lægge en pæn lille Skilling til Side til sig selv og sin Familie.

Man har i den senere Tid hørt mangt et Klagesuk fra det større Landbrug, der kunde ønske at blive beskyttet endnu yderligere paa Arbejdernes Bekostning. Men tro dem ej! Det er kun Skælmsstreger for de flestes Vedkommende; nogle af Krigsspekulanterne kan det maaske knibe for; men var det ikke dem, der jobbede den danske Jord op i unaturlige Priser, til Skade for Arbejderklassen. Nu, da Nemesis har ramt dem, skulde det igen være Arbejderne, der skulde betale Gildet.

Landarbejderen vil maaske spørge: Hvorledes skal vi forhindre, at de ogsaa denne Gang vælter Byrderne over paa Arbejderklassen; thi det har jo altid været Tilfældet? Da har vi kun at svare: Indmeld dig i din Fagforening! Lad os der drøfte, hvilke Midler vi skal anvende — eet er i hvert Fald sikkert, at det er en Nødvendighed, at Landarbejderen faar sin Løn forbedret, at han og hans Familie kommer til at bo under mere sunde og hygiejniske Forhold.

Kammerater! Lad os faa vore Klassefæller overbevist om, at uden Organisation kan Levestandarden ikke forbedres, og jo før det gaar op for Landarbejderen, desto bedre for ham selv; thi da faar Organisationen den Slagkraft, som absolut er nødvendig; da kan vi ogsaa faa Del i den rige Høst, som den danske Jord frembringer.

Derfor, Daglejere, Tjenestekarle og Tjenestepiger, meld Jer ind i Landarbejderforbundet saa hurtigt som muligt, lad os faa de Penge tilbage, som Kolindsundbønderne er tilkejset, det kan ske allerede ved næste Lønforhandlinger, naar blot vi er enige derom allesammen.

Alfred Carlsen.

Det sjællandske Landarbejderstævne

Det er Søndag den 15. August Kl. 3 paa Merløse Kro, at det store sjællandske Landarbejderstævne afholdes i Anledning af St. Merløse Landarbejderforenings 10 Aars Jubilæum.

Som tidligere meddelt vil der blive holdt Taler af Redaktør Marius Olsen, Sekretær Fr. Hansen, Redaktør Marinus Kristensen og Forretningsfører O. Levinsen, der vil blive Procession med talrige Faner og 2 store Musikkorps. D. U. I. fra Holbæk har lovet at medvirke.

Vi skal endnu engang meget energisk opfordre vore Medlemmer og Afdelinger til at lade sig repræsentere.

Der foreligger allerede Meddelelser fra mange Afdelinger, at de giver Møde med Faner. Benyt Lejligheden til at vise Storagrarerne, at vor Organisations Styrke ikke er i Aftagen men i Stigen.

Derfor Kammerat — vel mødt paa Merløse Kro Søndag den 15. August Kl. 3.

Fra Afdelingerne.

Karlslunde Afdeling

afholder Generalforsamling Lørdag den 14. August Kl. 7½ paa Enighedslyst i Karlslunde, hvortil samtlige Medlemmer anmodes om at møde. **P. J. Christensen.**

Smørum Afdeling

erindrer herved Medlemmerne om, at det er paa Søndag vi afholder Sommerfesten paa Smørum Kro. Kl. 5 Eftm. taler Formanden for Roskildekredsens socialdemokratiske Kredsorganisaton, Hr. Byraadsmedlem W. Willumsen, Roskilde. I Haven og paa Kroen forefindes Tombola med mange værdifulde Gevinster, og Salonpræmieskydning om værdifulde Præmier. Endvidere foretages der Lodtrækning om et Spisestel, et Kaffestel m. m. Fra Kl. 8 til 1 Bal i Kroens Sal. **Bestyrelsen.**

Richs Kaffetilsætning

fremstilles af de bedste Raastoffer

Derfor er Richs Kvalitet den rigtige

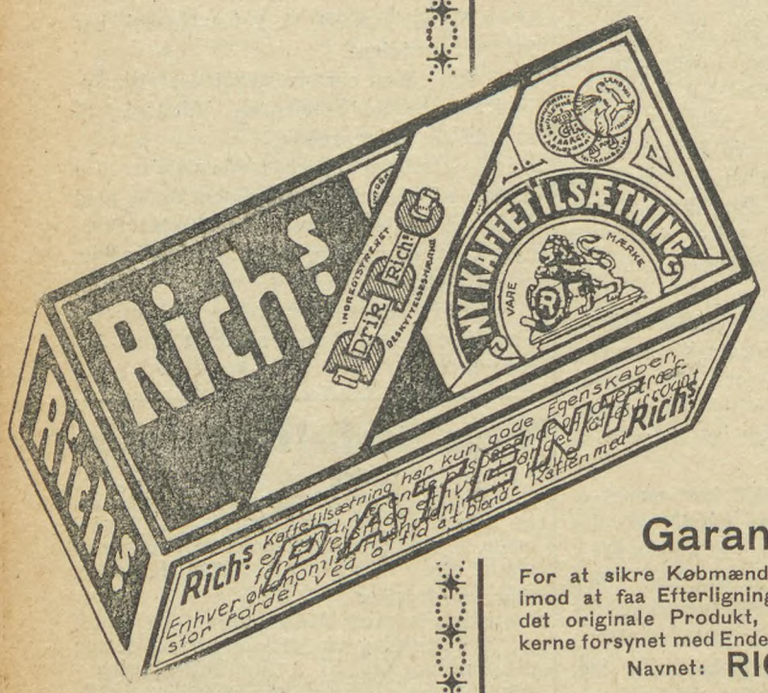

Et Richs-Billede i hver stor Pakke

Garanti:

For at sikre Købmænd og Forbrugere imod at faa Efterligninger i Stedet for det originale Produkt, er RICHS-Pakkerne forsynet med Endeetiketter paatrykt Navnet: RICHS

Grundlagt 1835

En stor Richs 20 Øre. En lille Richs 11 Øre.

SKANDINAV AMER LIN

Eneste direkte Rute fra København til

Amerika og Kan

S/S „Frederik VIII" fra havn til New York 26. A

S/S „United States" fra havn til Halifax (Kanada) York den 3. September.

Ingen Pasvisering til Ka

Ved Ankomsten til Hal Winnipeg vil Liniens egne sentanter være til Stede modtage Passagererne og va behjælpelige.

Nærmere Oplysninger ve vendelse til

Passager-Afdelinger Kongens Nytorv 8. (Telf

Gods-Ekspedition er i Kv gade 9 B. Telf. 6300.

3000 K

i Bifortjeneste

aarlig opnaas let af unge Mænd Salgsevner og stor Bekendts Opl. og Prøve gratis mod Port magasinet, Box 227, Københa

Landa

er den be faas tillige befaler sa Sangbogen til Afdelin

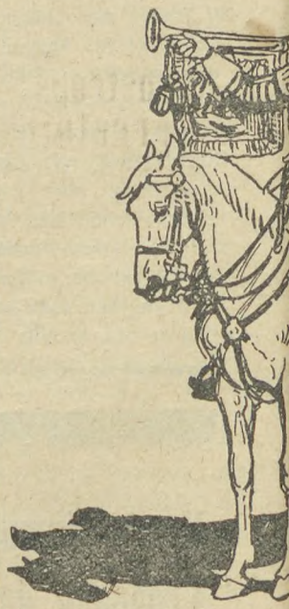

Trumpeter

RUTE
OG CANADA
CUNARD
LINIEN
MARK—AMERIKA
URTIGSTE DAMPERE
g Amerika. — Enest. Bekvemme-
r. — Rejsehaandbog gratis. — Bill.
merika Alle Oplysninger etc. erh af
N. Nyhavn 1, København K.

en for Danmark
Kr. Forsikringssum).
blødt Tag alle Ejendomme paa
egningen ikke overstiger 30,000 Kr.,
ger 40,000 Kr., og med haardt Tag,
lavel i Købstæder som paa Landet
dele uden Hensyn til, hvor disse
ndling. Hurtig Afregning.
e til Distriktsforstanderne, Sogne-
l. Kongevej 5, Kbhvn. B. Telf. 5150

nændenes Ulykkesforsikr.
d Ulykkestilfælde, som sker
nvaliditets- eller Dødserstat-
m indtræffer udenfor Ar-
Dag. Kulant Behandling.
e til Afdelingsbestyreren.

oreningsfaner.
nedekoratør P. PETERSEN
Egedegade 3. København N.
— Telefon: Nora 2091 y. —

En heldig Kartoffel
er den Agurk, der sylles i
Grüneberg Eddike

usk. Husk.
Ny Holmstrups
ræskoforretning.
kotøj repareres. — Alt til
billigste Priser.
Karl Hansen.

GALLE & JESSEN
Sejrsgang
gaar
es' Chokolade
Galle og Jessen
GALLE & JESSEN

En stor Rich§ 20 Øre
En lille Rich§ 11 Øre

Ved Køb af

Kaffetilsætning bør man forlange »en RICH§« og vel vogte sig for at faa en Efterligning. Enhver Pakke RICH§ er forsynet med Ende-etiketter, bærende Navnet: RICH§.

Man kan trygt gaa ud fra, at den Købmand, der udleverer Dem et andet Fabrikat, naar De forlanger en RICH§, har særlige Grunde, hvorfor han gør det.

RICH§ erholdt 10 højeste Udmærkelser paa 10 Udstillinger.
RICH§ fremstilles paa særlig patenteret Maade af rene vegetabilske Stoffer og er derfor et fortrinligt, sundt, nærende og styrkende Produkt.

Sælges kun i Originalpakker

Der er et RICH§-Billede i hver stor Pakke.

Richs

Ny Kaffetilsætning
Malt Kaffetilsætning
Mokka Kaffetilsætning
Kaffina

føres i enhver
Kaffe- og
Kolonialforretning

Richs

er
den
rigtige!

En stor RICHs 20 Øre
En lille RICHs 11 Øre

Garanti:

For at sikre Købmænd og Forbrugere imod at faa Efterligninger I Stedet for det originale Produkt, er RICHs-Pakkerne forsynet med Endeetiketter paatrykt Navnet: RICHs

Der er et Richs-Billede i hver stor Pakke.

Navnet Richs borger for Kvaliteten.

Firmaet grundlagt 1835.

Ryg
FLAG
hver Dag
en FLAG Dag!

Stjerne-Lager
er
den bedste Bajer
i Danmark.
Faas overalt!

Avertér i
Landarbejderbladet.

Den bider ikke!

Denne nye Shag bider ikke paa Tungen. Dens milde Smag og fine Aroma vil tilfredsstille selv den mest kræsne Shagryger – 50 Gram 50 Øre.

„Belo" Shag

LIND HANSEN Clichéanstalt, Kultorvet 14. Telefon 6288. Leverandør til dette Blad.

Redaktør: Marius Olsen — P. Hansens Bogtrykkeri, Gasværksvej 8. København B.

LANDARBEIDERBLADET
SJÆLLAND
ORGAN FOR LANDARBEIDERFORBUNDET I DANMARK.

Nr. 28. Fredag den 27. August 1926. 12. Aargang.

De graadige Landmænd i Kolindsund.

De forlanger yderligere Erstatning.

Bønderne i Kolindsund er slet ikke tilfredse med de 130,000 Kr. de fik i Erstatning ved Højesteretsdommen. De er nu mødt frem med et nyt Erstatningskrav og endda med et saadant Krav, at de er sikre paa at være paa den rigtige Side, dersom det helt eller delvis skulde honoreres. De forlanger nemlig en Erstatning paa 253,000 Kr. Nogen synderlig Grund til at forundre sig herover er der ikke. Efter at Højesteret har givet de hellige Bønder i Kolindsund Medhold i deres Kamp mod Arbejderne kan Domstolene være belavet paa, at disse hellige Mennesker — som foragter denne Verdens Goder — ofte vil søge Domstolene til Erstatning for lidt Tab; thi deres Resonnement er som mange andre Landmænds lige til: naar vi kan tilkendes Erstatning for Tab ved en saadan Konflikt, hvornaar kan vi saa ikke faa Erstatning.

Det skal derfor ikke undre os om Kolindsund-Bønderne en skønne Dag anlægger Erstatningskrav, fordi Kornpriserne er for smaa eller fordi de ikke kan faa Arbejderne billigt nok. Det Erstatningskrav de nu har stillet er ialt Fald saadant, at vi ikke kan se rettere, end at de kræver Erstatning, fordi de er nogle daarlige Handelsmænd. Efter Højesteretsdommen har Landmændene solgt deres Varer til Priser, der ligger i visse Tilfælde lovlig langt under de offentlige Noteringer. Selv Varer for hvilke Noteringerne i de sidste Maaneder har været stigende, har man efter Landmændenes egne Oplysninger solgt til Spotpriser, og nu kommer man og forlanger Erstatning, fordi Landmændene har været saa dumme at sælge deres Varer saa billigt. Det er baade til at le og græde over.

Man har vel ikke Lov at paastaa, at Landmændene har solgt Varerne for næsten ingen Ting, ud fra den Betragtning, at Forbundet skulde betale Tabet; thi en saadan Handling vilde formentlig være kriminel og strafbar, og saadant noget kan man jo ikke tænke om de hellige Bønder i Kolindsund. Altsaa er de ærlige Mennesker; men hvad siger man om en ærlig Mand, som sælger en Vare, der koster 4 Kr., for 50 Øre, og laver Forretninger af den Art for mange Tusinde Kroner; med et mildt Udtryk vil man sige, at han handler dumt. Men det er netop saadant Landmændene har baaret sig ad. Fourage, Halm og Hø, som de selv vurderer til 350—550 Kr. pr. 100 kg og som noteres til saadanne Priser, har de solgt til 50 Øre pr. 100 kg. Paa denne Vis har de opstillet deres Erstatningskrav paa 253,000 Kr. Det skal være interessant at faa Dom for, at man skal erstatte Landmændene i Kolindsund deres Dumheder.

Venstrebladene med Grenaa Folketidende i Spidsen har i længere Tid vidst at fortælle, at Fagforbundene var indforstaaet med, at de skulde betale yderligere Erstatning, og at der førtes Forhandlinger om dennes Størrelse. Dette er, som det meste, der har staaet i Venstrebladene om Kolindsundkonflikten, før og efter Dommen, væsentlig Usandhed. Venstrebladene har det med »Forlydender« og hvad de bringer »i Erfaring« og under denne Form serverer de de mest uansvarlige Løgne om Landarbejderforbundet og Konflikten i Kolindsund og nu sidst Konflikten paa Herregaarden »Stendal«. Hvor den paagældende »Hitte paa Mand« befinder sig, ved vi ikke — men »Grenaa Folketidende« kan hidtil prale af først at være underrettet om hans nyeste Forlydender. Vi har en Gang beskyldt denne Presse sammen med Hr. Pinstrup for at lyve om os og bedt dem rense sig ved et Sagsanlæg, men aabenbart i rigtig Erkendelse af, at de ikke lader sig rense, har ingen af dem endnu vovet et Sagsanlæg, og idet vi hermed kvitterer for denne Venstrepressens og Hr. Pinstrups Erkendelse af, at de har løjet, skal vi lade dem være det — de er.

Men altsaa Landmændene i Kolindsund har krævet en Erstatning paa 253,000 Kroner.

For Fagforbundene er Stillingen til dette Krav klar og ligetil. Vi nægter at betale en Øre, saa kan Landmændene søge os, hvor de altid har villet tale med os, nemlig ved Domstolene. Vi er ikke utilfreds med endnu engang at faa Kolindsundsagen belyst ved Retten.

Vi har den Opfattelse, at Højesteret, som fastsatte en Erstatning som gældende indtil Landsrettens Dom faldt den 10. Juni 1925 til Højesterets Dom faldt den 8. Juni d. A. var Konflikten lovlig, da den faktisk var legaliseret af Landsretten, hvorfor der ikke kan være Tale om Erstatning for dette Tidsrum. Skulde denne vor Opfattelse, som deles af mange Jurister, ikke være rigtig, kan der kun være Tale om Erstatning for det Tab Landmændene uden egen Skyld har lidt siden 10. Juni 1925 til Juni i

(Fortsættes Side 4).

RICHS staar i Sundhedens Tjeneste.

Den kloge Husmoder forlanger
og tilbageviser Efterligninger

Rich's

den er rigtig!

Der er et Rich's-Billede i hver stor Pakke.

En stor Rich's 20 Øre.
En lille Rich's 11 Øre.

Spar

i Gødningstilskude
den ved Forsøg ha
til Vintersæd.

Giv pr. Hektar { 10 30 5

NB. Priserne er alle

DET
GØDNINGS-

Trumpeter

Suc
Choc

GALLE & JE

Lagner af Sækkelærred 282 Øre,
svært dobbeltbredt, udsælges saalænge Forraad haves til kun 282 Øre pr. Lagen. Mindste Salg 4 Lagner.
Sækkelageret, Sct. Annæplads 10, **København K.**

Gratis og franco
sender vi vort store illustr. Pragt-Katalog over alle Slags hygieiniske Varer, interessante Bøger, Kort etc
Omega Importen, København B.

Forbundet har i Juli 1926 modtaget nedennævnte Kontingent m. v.

SJÆLLAND	For Juli	For Juni & Restanc.	Afdelings-materialer
Aarby	206,00		2,50
Allerslev	65,75		
Alsted	87,25		7,20
Aversi-Thybjerg	157,25		8,00
Baarse			
Benløse		148,00	
Bjergby-Mørkøv	96,00		
Bogø	47,00		1,70
Borre (Møen)	76,00		
Borsholm		32,00	
Borup	94,50		
Boslunde	68,00		
Brorup-Valby	100,00		10,45
Dalby			
Dalmose	28,00		
Damsholte (Møen)	423,00		6,00
Egerslevmagle		60,00	
Everdrup			
Fanefjo d (Møn)	268,75		
Faxe			
Fensmark	64,50		5,05
Ferslev-Vell rup	56,50		
Flakkebjerg	16,00		
Fodby	60,00		
Fredensborg	50,25	50,25	
Frøslev	25,00	29,00	6,25
Fuglebjerg	172,25		0,35
Fuglede	124,50		3,75
Følleslev-Særslev			
Ganløse	52,00		1,37
Gevninge-Herslev			
Gimlinge	26,25		4,00
Gissegaard-Nordrup		84,50	
Glumsø	40,00	52,00	
Gunderslev	109,00		11,00
Gundsølille	33,00		
Gundsømagle	40,00	56,00	
Haarlev	20,00		
Hammer		100,00	
Haraldsted		201,00	
Haslev	29.50		
Hastrup-Særløse	36,00		
Hellested	37,50		13,32
Helsinge-Drøsselbjerg	129,00		42,10
Helsinge-Valby		24,00	
Herfølge	124,00		7,57
Herlev	178,25		
Herlufmagle	69,25		
Herstederne	97,00		
Hillerød	135.25		
Hjembæk	78,50		
Hjertebjerg (Møen)	177,00		9,75
Hyllinge			
Hørve	100,00		
Jordløse	20,00		
Jungshoved	74,50		1,35
Jydstrup	100,00		8,30
Jægerspris	32,25		2,45
Karlslunde			
Kr. Hyllinge		28,00	15,00
Kirkerup			
Kr. Saaby-Rye-Sonnerup		73,00	
Kjøng	103 00		2,00
Klippinge	86.00		
Kongsted	150 25		
Konstrup-Tølløse	118,50		0,82
Korsør			
Kundby	189 50		
Kværkeby	20,00	12,00	
Lejre		41,50	
Lellinge	46,00	38,00	

SJÆLLAND	For Juli	For Juni & Restanc.	Afdelings-materialer.
Lundby			
Løve	20,00	20,00	
Magleby (Møen)	88,50		
Mern	198,50		
Munke-Bjergby	28 00		
Mørdrup	44,00		
Nidløse	24,00		
Nordrup	53,00		
Nyraad			
Nærum	82,25	8,00	
Næstelsø-Brandelev	124,25		
Ondløse	106,50		
Ottestrup-Sorterup	48,00	33,00	13,77
Ourø		24,00	
Præstø	98,00		7,88
Raklev		92,00	7,25
Regstrup		37,50	21,30
Ringsted	55,50	59,50	2,00
Roholte			
Ruds-Vedby	121,50		5,75
Rønnebæk		20,00	5,00
Rørby	30,00		0,24
Samsø		322,50	
Sengeløse	94,00		
Skamstrup	123,75		
Skibby		288,50	
Skørpinge-Faardrup		24,00	
Slangerup	61,00		
Sludstrup	56,00	64,00	
Smørum		175,75	
Snesere			
Sneslev	36,75		
Sorø			
Spjellerup	36,00		8,85
Stege (Møen)	130,50		
Stenmagle	44,00	40,00	
Stensved	87,50		
Stigsnæs	58,50		
Stillinge	54,75		
Storehedinge	121,00	173,25	10,00
St. Merløse	301,50		
Svallerup		39,75	
Sværdborg	51,00	96,00	
Syv	20,00		4,90
Sæby-Buerup	191 25		15,00
Terslev	82,50	123,25	
Thestrup		68,00	8,00
Thorslunde-Ishøj			
Thune	90,00		1,10
Thureby	93,00		10,00
Tjæreby	8,00	10,00	
Tornemark		12,50	
Tudsenæs	43,00		1,40
Ubby	113,00		0,52
Uggerløse	33,00		0,25
Ulsø	181.50		
Valløby-Taarnby	58,00		
Vejlø	157,25		2.59
V. Egede	112,50		21,87
Vetterslev-Hømb	51,00		
Viemose		86,00	
Viskinge			
Volderslev-Gørslev			
Vordingborg	221,75		
Ølstykke	16,00	20,00	
Ørslev			
Ørsted	43,00		

hvorfor herved kvitteres $^{9}/_{8}$ 26.

Lorents Petersen.

Strejken paa „Stenalt".

Der er stor Indignation i den samlede Kapitalistpresse i denne Tid. Aarsagen er, at Arbejderne paa Herregaarden »Stenalt« ved Randers har nedlagt Arbejdet, og Landarbejderforbundet er i denne Anledning næsten daglig Genstand for løgnagtige og hadefulde Angreb. Heri er jo imidlertid intet nyt og noget dybere Indtryk gør det da heller ikke paa os.

Til Underretning for vore Medlemmer og alle, som ønsker at faa Sandheden at vide, skal vi her give en kort Redegørelse for Grunden til og for Maaden, hvorpaa Strejken paa »Stenalt« er opstaaet. Iøvrigt adskiller denne Konflikt sig ikke fra Snesevis af andre tidligere Konflikter. Aarsagen er den sædvanlige: Ussel Løn, ubegrænset Arbejdstid, Overmod fra Arbejdsgivernes Side er de Ting, som i Forening har dikteret Arbejdernes Handlemaade.

At dette ikke er agitatorisk Overdrivelse, vil fremgaa af følgende:

Lønvilkaar.

Paa »Stenalt« betales de gifte Arbejdere med en Dagløn paa 4 Kr. 50 Øre, end ikke i Høstens travleste Tid faar de mere, og Overarbejdsbetaling er et ukendt Begreb; derimod er Overarbejde særdeles velkendt. I denne Tid hører det til Dagens eller maaske rettere Nattens Orden, at der arbejdes til Mørkets Frembrud uden en eneste Øre i Godtgørelse. Arbejdstiden er praktisk talt ubegrænset paa »Stenalt«, den strækker sig fra 6½ om Morgenen til et eller andet af Hr. Forpagter Blach vilkaarligt valgt Tidspunkt om Aftenen, i Saa- og Høsttiden ligger det gerne mellem Kl. 7 og 10, i Almindelighed nærmest Kl. 10.

Malkekonernes Kaar.

For at malke et Hold paa fra 18 til 24 Køer betaler Forpagteren sine Malkekoner den svimlende Løn af 12 Kr. 25 Øre pr. Uge, og ogsaa for disses Vedkommende gælder det, at der ikke kendes til Ekstrabetaling.

For Fuldstændighedens Skyld kan tilføjes, at for Akkordarbejde, som f. Eks. Roearbejde, fastsætter Hr. B. i Følge eget Udsagn selv Prisen.

De ovenfor nævnte Lønninger ligger for den ordinære Dagløns Vedkommende 75 Øre, i Høsten endda 1 Kr. 80 Øre, pr. Dag under de almindelige, overenskomstmæssige Landbrugslønninger, som ellers hører til de laveste her i Landet. Naar saa hertil kommer de øvrige paapegede Forhold: lang og ubestemt Arbejdstid, ingen Overtidsbetaling o. s. v., saa vil man forstaa, at denne Strejke er mere end vel begrundet.

Der er imidlertid

endnu en Omstændighed,

der maa nævnes som medvirkende Aarsag til at fremkande den nuværende Situation.

Den 1. Juli lod Hr. Forpagter Blach ved et Opslag i Stalden kundgøre for Arbejderne, at ingen af dem, hvis Kone ikke vilde forpligte sig til at malke, kunde forvente stadigt Arbejde efter 1. November; slutteligt meddeltes det, at »Opsigelsen« traadte i Kraft straks. Denne mærkelige Proklamation blev af Arbejderne opfattet, og sikkert ikke med Urette, som en forberedende Foranstaltning til Iværksættelse af yderligere Underbetaling.

Saaledes ser kort skitseret Baggrunden ud for den Konflikt, der i Øjeblikket foreligger.

Landarbejderforbundet har efter Arbejdernes Ønske henvendt sig til Forpagter B. og

forsøgt Forhandling

om en Overenskomst. — Forsøget er imidlertid mislykket, to Gange har der været Repræsentanter hos Hr. B. uden Resultat. Han afviste kategorisk Tanken om at gaa ind paa den almindeligt gældende Overenskomst vedrørende Landbrugets Løn- og Arbejdsvilkaar. Hr. B. vil ikke give sine Arbejdere de Vilkaar, som en Organisation, der repræsenterer en betydende Del af Landbrugets Arbejdsgivere, har været med til at udarbejde; han vil frit have Lov til at fastsætte Løn og Arbejdstid, det vil sige:

misbyde sine Arbejdere,

det er jo nemlig, hvad der finder Sted i Øjeblikket. Hr. B. hører aabenbart til den Kategori af Landbrugets Arbejdsgivere, der vil redde Landbruget ved Hjælp af dets Arbejderes Sult; over for Arbejdernes Repræsentant erklærede han rent ud, at det var hans Agt at nedsætte Daglønnen til 3 Kr. fra 1. November.

I Sandhed tillokkende Udsigter for de Arbejdere, der skal søge deres Erhverv paa »Stenalt« til Vinter.

Under disse Forhold var Stillingen for Arbejderne klar, dersom de ikke fortsat vilde lade sig misbyde, maatte de forsøge

en Styrkeprøve

med ham. Paa et Møde Tirsdag Aften vedtog de derfor enstemmigt at standse fra næste Morgen.

Strejken omfatter 27 Personer, Daglejere og Malkekoner.

Gælder Grundloven ikke paa »Stenalt«?

Det der er sket paa »Stenalt«, er altsaa kun dette, at Arbejderne har tilladt sig at kræve Medbestemmelsesret om deres Arbejdsvilkaar. Det har Forpagter Blach nægtet dem. En Udtalelse, som han fremkom med ved den sidste Sammenkomst vi havde med ham, er karakteristisk for hans Opfatelse. Hr. Blach var yderst opbragt over, at Arbejderne havde indmeldt sig i Organisationen; efter hans Mening havde de nemlig ikke Ret til dette uden hans Tilladelse. I Henhold hertil er Danmarks Riges Grundlov suspenderet paa »Stenalt«.

Forholdet er imidlertid dette, at hverken Landarbejderforbundet eller Hr. B.s Arbejdere har i Sinde at akceptere hans Opfattelse paa dette Omraade.

Trods Hr. Blach og trods den kapitalistiske Presses Skraal, vil vor Organisation vide at hævde Arbejdernes Foreningsret.

De graadige Landmænd i Kolindsund.

(Fortsat fra Side 1).

Aar; her vedrører det ikke os, at Landmændene er nogle daarlige Forretningsmænd, der omtrent forærer deres Varer væk gratis.

En nøgtern Vurdering af Priserne paa Korn, Halm og Hø sidste Efteraar og nu i Forsommeren giver nemlig til Resultat, at Landmændene nu i Sommer kunde sælge deres Varer til højere Priser end sidste Efteraar.

Der er derfor ikke nogen Anledning for Landmændene til at tage Forskud paa det nye Erstatningskrav eller for Landarbejderne til at tage det videre højtideligt.

Flere af Landmændene har vidst vanskelig med at opretholde Kreditten, og det store Erstatningskrav kan derfor have til Formaal dels at berolige Kreditorerne og dels lave Uro blandt Landarbejderne med Trudslen om nye Erstatninger. Om Landmændene naar den første Hensigt vedrører ikke os, men blandt Landarbejderne skal de ikke lave Uro.

Vore Medlemmer ved at vi har meddelt, at med det i Sommer udskrevne Ekstrakontingent paa 2 Kr. pr. Medlem, er Kolindsundkonflikten afviklet og derved bliver det, selv om Bønderne ikke er tilfredse dermed. *Oscar Levinsen.*

Den internationale Fagorganisation jubilerer.

I disse Dage er det 25 Aar siden den første internationale Fag-Konference blev afholdt, og denne fandt Sted i København i Forbindelse med den skandinaviske Arbejderkongres i 1901. For første Gang mødtes her betydende Fagfæller fra England, Tyskland, Belgien, Finland med Repræsentanter for den faglige Bevægelse i Danmark, Norge og Sverrig.

Her blev skabt Grundlinierne for et fast og inderligt Samarbejde mellem de forskellige Landes Fagorganisationer, og hvor Forhandlingerne sluttede med en Aftale om paany at mødes i 1902, denne Gang i Stuttgart i Forbindelse med den tyske Landsorganisations Kongres.

Ved denne Konference oprettedes et internationalt Central-Sekretariat, som imidlertid fik Sæde i Berlin, hvor den tyske Landsorganisation forestod Ledelsen.

Carl Legien blev den faglige Internationales første Sekretær og han ledede Sekretariatet, indtil han døde i 1920.

Siden Internationales Oprettelse afholdtes Konferencer hvert andet Aar, saaledes i Amsterdam 1904, i Oslo 1907, i Paris 1909, i Budapest 1911 og i Zürich 1913. Verdenskrigens Udbrud satte en pludselig Stopper for den direkte Forbindelse mellem de krigsførende Landes Arbejdere og Internationale, og de neutrale Landes Arbejdere blev som Følge af Krigen stærkt hænnet i deres internationale Samvirke. Internationale opretholdes dog. Hovedsædet flyttedes til Holland, hvor *Oudegeest* overtog Ledelsen.

Efter Krigen afholdtes den første store internationale Fagkonference i Amsterdam i 1919, hvor 14 Lande var repræsenteret med 92 Delegerede som Repræsentanter for ca. 18 Millioner Arbejdere. Her vedtoges Love og valgtes ny Ledelse, og Internationale fik Navnet »Internationaler Gewerkschaftsbund« (det internationale Fagforeningsforbund). I November 1919 holdt Internationale Kongres i London, i 1922 i Rom, 1924 i Wien og til næste Aar vil Internationale holde Kongres i Paris.

I Forbindelse med Jubilæet vil de forskellige Landes Centralorganisationer arrangere en Række Festligheder. Der afholdes en international Demonstrations- og Propagandauge fra og med Søndag den 19. September til og med den 26. September.

De samvirkende Fagforbund har besluttet at gøre Søndag den 19. September til den store Festdag. Fra Forbundskontoret udsendes Cirkulærer til Landets Fællesorganisationer med Programforslag, Opfordring til Demonstrationstog i Forbindelse med store Møder.

Paa Initiativ af Arbejdernes Radioklub vil Taler af nogle af vor Bevægelses betydeligste Mænd blive rundkastet. Den internationale Central har ladet udføre en Serie Postkort med Portrætter af Arbejderbevægelsens Førere, og disse Postkort vil blive solgt Verden over.

Af Udlandets Storbyer har Hamborg allerede tilrettelagt et storstilet Program for alle Ugens 7 Dage.

Vær dig selv!

Da der her i Verden findes lige saa mange forskellige Meninger, som der findes Mennesker, i hvert Fald som der findes Samfundsklasser, saa er det i høj Grad nødvendigt for enhver af os at være sig selv.

Tænk frit, og tænk selv over de Forhold, som vedrører dine egne Interesser, og den Stands Interesser, som du tilhører. Bind ikke dine Tanker under Hensynet til andre.

Den, som ikke tør tænke frit, og ikke tør fremsætte sine Tanker, ikke tør forsvare det, som man mener er rigtigt, af Frygt for at støde en eller anden, er ikke fri men slavebunden; til saadanne siges der: »Mand Jer op, og bliv Jer selv«.

Det samme siges der til de Arbejdere og Smaafolk, som endnu ikke er med i Arbejdernes Organisationer. For det er vistnok saadan, at det er Frygten for andres Mening, som afholder mange fra at bekende Kulør derved, at de melder sig ind i saavel de faglige som de politiske Arbejderorganisationer.

Selv om disse Organisationer angribes og delvis forfølges, saa vil de fleste af de, som tilhører Underklassen, men som endnu ikke er med, naar de vil være ærlige indrømme, at de burde være med, men ikke tør af Frygt for at falde i Kurs, naar man skal bedømme andre.

Derfor vær dig selv, vær dig selv i stort som smaat. Tænk frit og tænk selv. Gør det, som du selv synes er rigtigt, naar du vil tage Standpunkt til Forholdene, baade paa det økonomiske og det politiske Omraade. Bliv fri, saa du uden Tilladelse tør tænke og handle efter din Overbevisning.

Hvad saa end Folk siger, hvad saa end Modstanderpressen skriver, saa — »Vær dig selv«.

Henrik Mikkelsen.

Næste Nummer af Bladet udkommer Fred. d. 10. Septbr.

Den danske Bryggeriindustri

har taget Videnskaben i Ølbrygningens Tjeneste med Hensyn til Indkøb af Raamaterialer, Brygning, Gæring, Lagring, Aftapning, Pasteurisering etc. alt under Jagttagelse af den strengeste Hygiejne.

Den danske Bryggeriindustri indtager en Førerplads og Ølket fra de danske Bryggerier har vundet

Verdensry.

1 Bryggeriforeningen.

De Tølløse-Tyve véd, hvad der du'r!

„Fyns Tidende" for 15. ds. meddeler:

„Da Cigarhandler Harald Hansen, Tølløse Station, i Morges lukkede sin Forretning op, opdagede han, at hans Cigarautomat, der hænger ved siden af Døren, var forsvundet. Lidt efter kom en Banemand hjem fra sin Morgentur ad Banelinien og fortalte, at Automaten laa ca. 100 Meter Vest for Stationen. Der var stjaalet et Par Rækker FLAG-Cigaretter. De øvrige Sorter var ikke rørt, heller ikke Pengene, der androg ca. 10 Kr."

— — Et bedre Bevis paa, at „Flag" stadig er den bedste og populæreste Cigaret skal man lede længe efter — ikke engang 10 Kr. har større Tiltrækning end „Flag".

God — Bedre — FLAG.

Tobakspriserne nedsat

De laveste Priser i flere Aar

er de efter vor sidste Prisnedsættelse nu gældende.

Det er kun en ringe Ulejlighed at skrive efter sit Forbrug i Tobak, direkte fra vor Fabrik, og man har herved **Garanti** for **prima Varer** til **en gros Priser.** Regn ud hvor meget De hvert Aar bruger til Tobak! Træk 25 % herfra, og De ser, hvad Tusinder af Rygere Landet over aarlig tjener.

Følg disses Eksempel og skriv i Dag!

RØGTOBAK:	½ kg Kr.	SHAGTOBAK:	½ kg Kr.	CIGARER:	100 Stk. Kr.
Borneo Melange	1,45	Shagtobak Nr. 1	2,40	Leo	8,00
Melange A	1,85	Biskop Nr. 1	2,50	Comercial	9,00
Landmandstobak ...	2,25	Derby Mixture.....	2,50	Peter Jønsson	10,00
Jæger Melange	2,35	Louisiana	3,00	Amelie	10,00
Melange B.....	2,80	Moss Rose	3,00	Eremitage.....	11,00
Holl. Vaaben Tobak.	2,80	Lys Virginia Shag ..	3,35	Gloria	11,00
Volle Knaster Nr. 2..	3,00	Husar.....	3,75	Ilse	12,00
Sort C. Nr. 2.....	3,00	Britannia Mixture...	4,50	Jockey Club	13,00
Varinas Melange	3,00	Richmond Birds Eye	4,50	Dannebrog	14,00
Batavia Melange	3,00	Pax (lys og let)	6,00	Yrurac-Bat	14,00
Java Melange.....	3,00	**CERUTTER:** 100 Stk. Kr.		Flora	14,00
T. Vergulde Zeepaard	3,50	Serrano	3,50	Respect	15,00
Ægte sort C.....	3,75	Ægte Schweitzer	5,00	Royal	18,00
De Volle Knaster ...	4,00	Rita	6,00	Prenzados	19,00
Cubiana (meget let).	4,50	Nr. 24 (lys og let) ..	8,00	Nicotinsvag Nr. 20..	20,00

Kardus-Skraa Nr. 1. 400 gr. Kr. 2,50.

Amerik. Plade-Kardusskraa 500 gr. Kr. 3,00.

Smal- Skipper- og Mellem-Skraa pr. Daase Kr. 3,00.

Ægte amerik. Plade-Tobak Cavendish 425 gr. Kr. 4,25.

Den ægte ægyptiske Cigaret NESTOR GINNACLES pr. 100 Stk. Kr. 2,50.

HIMALAYA pr. 100 Stk. kun 70 Øre.

Alle vore Varer sendes pr. Postopkrævning + Porto.

Bestillinger over 15 Kr. portofrit og Frimærker tages som Betaling.

Enhver Vare som ikke er tilfredsstillende ombyttes eller Pengene tilbagebetales — alt **erstattes!**

Holger Jørgensens Tobaksfabrik,

Larsbjørnstræde 24, København K.

(Fabrikens Ejendom ved Skt. Pederstræde).

— Største Fabrik for direkte Salg til Forbrugere. —

Arbejderhøjskolen.

Den unge Arbejder, der vil noget, bør anvende Vinterens Arbejdsløshed til et Ophold paa Arbejdernes egen Højskole.

At den kommende Vinter vil bringe stor Arbejdsløshed er desværre alt for sikkert. Men lad ikke Tiden gaa til Spilde! Du unge Haandværker, dygtiggør dig ved at følge Haandværkerkursuset paa Esbjerg Arbejderhøjskole! Du unge Landarbejder og Tjenestekarl, som gaar og tumler med saa mange Samfundsspørgsmaal, du gerne vil have klaret, tag et Kursus paa Arbejderhøjskolen! Du unge Industriarbejder, du trænger til i nogle Maaneder at være fri og borte fra Arbejdet i Maskinens Tempo, ogsaa du har Brug for flere Kundskaber; tag et Ophold paa Arbejderhøjskolen! Nyt Kursus begynder 3. November og varer fem Maaneder.

Udgifterne til Opholdet kan i høi Grad lettes, dersom man i Tide søger Amtsunderstøttelse. Skoleplan og alle Oplysninger faas ved Henvendelse til Skolen.

Skovbrugsoverenskomsten.

Efter Augustpristallet bliver Akkordsatserne i den bestaaende Overenskomst om Skovbrugsarbejde, at reducere med ialt 14 pCt. Timelønnen bliver 75 Øre.

Tobakspriserne.

Samtidig med Pristallets Fald har Holger Jørgensens Tobaksfabrik, Larsbjørnstræde 24, København, foretaget en betydelig Nedsættelse af sine Priser og i Modsætning til alle andre store Fabrikers Prisnedsættelse, har Holger Jørgensens Tobaksfabrik ogsaa nedsat Priserne paa Røgtobak.

Der er derfor al Anledning til nu at gøre sine Indkøb til Vinteren og de lange Aftener, hvor Langpiben spiller saa stor en Rolle.

Fra Afdelingerne.

Benløse Afdeling.

Medlemmer med over 2 Maaneders Restance vil blive slettede. Ekstrakontingentet, 2 Kr. pr. Medlem, maa være indbetalt til Kassereren A. M. Mortensen, Kjærup, Ringsted, inden Udgangen af Aug. Maaned.

Bestyrelsen.

Herfølge Afdeling.

Kontrolbestyrer Oluf Sommer er flyttet fra Drejerhuset til Vedskølle, hvilket hermed bekendtgøres for Afdelingens Medlemmer. **Anth. Petersen.**

Sydsjællandskredsen.

Landarbejdernes Kredsorganisation i Sydsjælland afholdt i Søndags ordinært Kvartalsmøde i Næstved. Kredsformand Rasm. Nielsen, Sageby, indledede med at byde Velkommen til de nyvalgte Forretningsudvalgsmedlemmer, Peter Hansen, Knudsby, og Lars Jensen, Vester Egede, og redegjorde derefter for Regnskabet og aflagde en udførlig Beretning om Virksomheden, idet han kort omtalte en Snes forskellige Sager, som efter Stævnet i Maj havde været forebragt Kredsorganisationen til Afgørelse.

Endvidere refererede han et Forhandlingsmøde med den stedlige Dræningsmesterforening angaaende Overenskomsten, som var vedtaget med enkelte Ændringer, væsentlig Omlægning af Priser.

Til Næstformand og Sekretær genvalgtes henholdsvis Chr. Holgersen, Hyllede, og Chr. Jensen, Flintemose, og som Suppleant i Nødhjælpsudvalget indstilledes Chr. Holgersen, Hyllede, i Stedet for Chr. Bensen, Ornebjerg.

Endelig drøftedes forskellige indre Anliggender og Planen for Vinteragitationen, forinden Formanden afsluttede Mødet.

Christian Jensen.
Flintemose.

Slangerup Afdeling

afholder Høst- og Stiftelsesfest paa Slangerup Gæstgivergaard Søndag den 29. Aug. Kl. 4 Eftm. Som Taler kommer til Stede Aksel Sørensen fra Hovedforbundet. Fra 4—6 Hornmusik i Haven. Der forefindes Tombola, hvor der bortspilles mange værdifulde Genstande. Ligeledes Præmieskydning og Gevinstkeglespil. Bortsalg paa Lykkesedler af 10 værdifulde Genstande. Gevinstnumrene vil blive bekendtgjort i de lokale Blade den 1. September. Offentligt Bal til Kl. 1. **E. Mühldorff.**

Terslev Afdeling

afholder Medlemsmøde i Terslev Kro Fredag den 3. September Kl. 7½ Aften. Dagsorden: 1. Regnskabets Fremlæggelse. 2. Forhandling om Overenskomst med Sogneraadet i den kommende Vinter. 3. Forslag om Andespil m. m. **P. Nielsen.**

Borup Afdeling

afholder Medlemsmøde paa Borup Kro Lørdag den 11. September Kl. 7½ Aften. Alle Medlemmer bedes møde.

Bestyrelsen.

Ruds Vedby Afdeling

afholder Præmieskydning og Høstbal Søndag den 5. September paa Ruds Vedby Afholdshotel. Præmieskydningen begynder Kl. 10 Formiddag. Ballet Kl. 8 Aften. Alle kan deltage ved Henvendelse til Bestyrelsen eller paa Afholdshotellet senest Dagen før. Skydningen er offentlig. **Ludv. Dahl.**

Smørum Afdeling.

Ved Lodtrækningen paa Smørum Kro Søndag den 15. Aug. tilfaldt Gevinsterne følgende Numre: Nr. 289 Spisestellet, 276 Kaffestellet, 225 Kageskeen, 66 Et Par Duer, 441 En Hare.

Gevinsterne kan inden 1. September afhentes hos Hmd. Jens Sørensen, Smørum.

Bestyrelsen.

ikke Kalien

Vintersæden, undtagen hvor
ist sig ikke at være rentabel

0 kg 37 % Kaligødning
0 - 18 % Superfosfat
0 - Svovlsur Ammoniak.
lsatte siden Foraarssaisonen.

DANSKE
KOMPAGNI.

TRUMPETER

LAMBERT & BUTLER, ENGLAND

Saa fin en Tobak, som nogen kan ønske: kølig og mild. Kvaliteten og Smagen er aldeles fortræffelig, skønt Prisen er holdt nede:

50 Gr. 50 Øre

»river ikke«

En Radering af Serien »Hundelive« i hver Pakke.

en god Kammerat!

Richs anvendes fra Kælder til Kvist

Højeste Udmærkelse paa 10 Udstillinger.

Richs i Kaffen betyder sund Økonomi

Der er et Richs-Billede i hver stor Pakke

SKANDINAVIEN AMERIKA LINIE

Eneste direkte Ruter fra København til

Amerika og Kanada

S/S „United States" fra København til Halifax (Kanada) og New York den 3. September.

S/S „Oscar II" fra København til New York 17. September.

Ingen Pasvisering til Kanada.

Ved Ankomsten til Halifax og Winnipeg vil Liniens egne Repræsentanter være til Stede for at modtage Passagererne og være dem behjælpelige.

Nærmere Oplysninger ved Henvendelse til

Passager-Afdelingen,
Kongens Nytorv 8. (Telf. 4700.)

Gods-Ekspedition er i Kvæsthusgade 9 B. Telf. 6300.

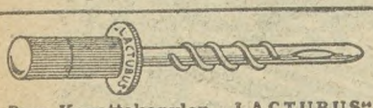

Brug Kopattekanylen „LACTUBUS" (Verdenspatenteret) Den eneste, der duer. Pris Kr. 3,50. **M. Bondesen, Horsens.**

Hygiejne-Magasinet

Gl. Kongevej 98. København V. Fixt Katalog med vigtige Oplysninger f. Herrer og Damer sendes gratis m. 20 Øre i Frmk. t. Porto. Skriv strax.

3000 Kr.

i Bifortjeneste

aarlig opnaas let af unge Mænd med gode Salgsevner og stor Bekendtskabskreds. Opl. og Prøve gratis mod Porto. Specialmagasinet, Box 227, København B.

KUN 8 DAGES REJSE DANMARK—AMERIKA

VERDENS **STØRSTE** OG **HURTIGSTE** DAMPERE

Daglig Afgang undt. Søndag til Canada og Amerika. — Enest. Bekvemmelighed og Behandling. — Billige Billetpriser — Rejsehaandbog gratis. — Bill. Billetpriser til Afrika, Australien og Sydamerika Alle Oplysninger etc. erh af Liniernes Generalagent: **C. MOGENSEN. Nyhavn I, København K**

Husmandsbrandkassen for Danmark

(130,000 Medlemmer. 1100 Mill. Kr. Forsikringssum).

I **Bygningsafdelingen** optages: med **blødt Tag** alle Ejendomme paa Landet, naar Forsikringssummen ved Indtegningen ikke overstiger 30,000 Kr., med **blandet Tag**, naar den ikke overstiger 40,000 Kr., og med **haardt Tag**, naar den ikke overstiger 50,000 Kr.

I **Løsøreafdelingen** optages: Løsøre saavel i Købstæder som paa Landet

I Tyendeafdelingen optages: Tyendeejendele uden Hensyn til, hvor disse befinder sig i Danmark.

Moderate Præmier. Kulant Behandling. Hurtig Afregning.

Nærmere Oplysninger faas ved Henvendelse til Distriktsforstanderne, Sognetillidsmændene eller til Hovedkontoret, Gl. Kongevej 5, Kbhvn. B. Telf. 5150

Landarbejdernes Forsikring Husmændenes Ulykkesforsikr.

omfatter

1) Dagpenge i de første 13 Uger ved Ulykkestilfælde, som sker **paa Arbejdspladsen.**
2) Dagpenge i indtil 1 Aar, samt Invaliditets- eller Dødserstatning ved Ulykkestilfælde, som indtræffer **udenfor Arbejdspladsen.**

Dagpenge udbetales hver 10—12 Dag. Kulant Behandling.

Indtegning sker ved Henvendelse til Afdelingsbestyreren.

4000 Par jernstærke Militærstøvler

Vi har atter i Aar haft det Held at kunne købe et stort Parti brugte, højskaftede Militærstøvler fra Hærens Depoter. De er selvsagt de stærkeste Støvler, der eksisterer, men Priserne er de mindste. Vi kan sælge Dem et Par med prima Overlæder og nye kærne lædersaaler for 8 à 9 Kr. Et mindre udrangeret Parti med Lædersaaler sælges for 5 Kr. pr. Par. Med nye Træbunde 6,50 à 7,50 Kr. Med nyt Fedtlæders Overlæder og nye Træbunde koster de kun 8,50 Kr. og er fortrinlig egnede til Markarbejde. Vi sælger udmærkede højskaftede Drengestøvler (Nr. 32-39 incl.) med nye Træbunde for 6,50 à 8,00 Kr. Vi sender 2 Par portofrit. Opgiv os Deres Støvlenummer eller send Rids af Foden; hvis Støvlerne ikke passer, ombytter vi dem. **Petersen & Borg**. Ndr. Frihavnsgade 61, Kbhvn. Ø

Ryg

FLAG

hver Dag

en FLAG Dag!

Stjerne-Lager

er

den bedste Bajer i Danmark.

Faas overalt!

Vil De ud?

Ved De, at *Canada* byder Dem gunstige Chancer

at den canadiske Regering har en særlig Plan for Familier med Landbrugserfaring.

at De paa rette Aarstid kan rejse til sikret Arbejde.

at Canadian Pacific har de største og eleganteste Baade paa Canada og den bedste Togtjeneste i Canada?

Skriv til Generalagenturet, Afd. 60

CANADIAN PACIFIC

Raadhuspladsen 47, København B.

En heldig Kartoffel
er den Agurk, der sylles i
Grüneberg Eddike

Avertér i
Landarbejderbladet.

TUNGHØRE

Hvorfor vil De ikke være hørende, naar De kan blive det ved Hjælp af det amerikanske Høreapparat „Acousticon"?

Bæres skjult. Indstilles i 6 Styrkegrader. Ingen Bilyde. Bruges af over ½ Million Tunghøre. 5 Aars Garanti. Gratis paa Prøve. Anbefales af talrige Læger. Forlang Katalog og Anbefalinger.

Ny Model med Regulator Kr. 125.—. Øremassage-Apparatet „Massacon" standser Susen og Spektakel for Ørene og ophjælper Hørelsen. Udlejes paa Prøve. „Acousticon" er indlagt i over 200 danske Kirker. Køb ikke Efterligninger.

W. DEMANT
Frederiksberggade 2[1], København B.
Ældste Firma med elektriske Høreapparater.

Superfosfatprisen

er nedsat fra Foraaret med **Kr. 1,20** pr. Sæk og er nu kun **ca. ⅓ Del** af Sædprisen!

Man regner at 100 kg Superfosfat producerer 100 kg Sæd. Spar derfor ikke paa Brugen af denne billige Fosforsyregødning.

Det Gødnings- danske Kompagni

Redaktør: Marius Olsen — P. Hansens Bogtrykkeri, Gasværksvej 8, København B.

LANDARBEIDERBLADET
SJÆLLAND

ORGAN FOR LANDARBEIDERFORBUNDET I DANMARK.

Nr. 29. Fredag den 3. September 1926. 12. Aargang.

Samfundsværn ved Landbruget.

Jydsk Landbrug trænger til et Værn mod de fæle Landarbejdere.

»Jydsk Landbrug«, som er Medlemsblad for Forening af jyske Landboforeninger, slaar i sit Nr. 33 af 19. August til Lyd for Oprettelsen af et Organ, som med Pengemidler og Arbejdskraft skulde hjælpe de Landmænd Landarbejderforbundet erklærede Strejke overfor, naar de ikke vil respektere Overenskomsten. Artiklen er inspireret af Strejken paa »Stenalt«, som »Jydsk Landbrug« kalder for »utilbørlig« og »urimelig«. Bladet pointerer, at dette Organ ikke skulde beskæftige sig med Løn- og Arbejdsforhold, her skulde det være passivt, det skulde kun aktivt bekrige Landarbejderforbundets Forsøg paa at gennemføre overenskomstmæssige Løn- og Arbejdsvilkaar, med andre Ord, det skulde stikke Landarbejderforbundet paa Snuden, holde Landarbejderne nede.

Dette Forslags Fremkomst er af mange Grunde interessant.

Først og fremmest viser det, at »Jydsk Landbrug« forstaar, at Landarbejderforbundet er ikke ude af Sagaen med Kolindsunddommen, men at Landbruget fortsat maa regne med, at der eksisterer en kraftig Organisation, som er udstyret med den bedste Villie til at varetage Landarbejdernes Interesser, og som vil og kan bekrige de Arbejdsgivere, der misbyder deres Arbejdere. Og i den Grad frygter »Jydsk Landbrug« for denne Organisation, at det foreslaar Oprettelsen af et Landbrugets Samfundsværn til Værn mod Landarbejderforbundet og Landarbejderne.

Men det er ogsaa interessant, fordi det viser, hvor uforstaaende og fjendsk det besiddende Landbrug staar overfor Landarbejdernes Forsøg paa at højne deres økonmiske og sociale Kaar, og at de agter at forhindre Landarbejderne i nogen som helst Forbedring i deres Kaar. Denne Holdning fra det besiddende Landbrugs Side er ikke mærkelig efter de arbejderfjendske og hadefulde Artikler, Venstrepressen daglig indeholder med Angreb paa Landarbejderne og deres Organisation, og hysteriske Anfald hver Gang Landarbejderne forsøger at tilkæmpe sig nogle Rettigheder. Venstrepressens Omtale af Konflikten paa »Stenalt« er jo saadan, at man skulde tro det var en alvorlig Forbrydelse, naar Landarbejderne strejker for at skaffe sig overenskomstmæssige Rettigheder.

At Landbruget selv, og da navnlig Venstrebladene, er dem, som bærer Skylden for disse Arbejdskampe, falder dem ikke ind, og dog er det her, Skylden ligger. Landmændene kan jo lade være at misbyde og udbytte deres Arbejderne, saa fjernede de Aarsagerne til Konflikterne. Men Venstrepressen prædiker hver Dag: Ned med Arbejdslønningerne, op med Arbejdstiden, bort med de faglige Overenskomster! Med andre Ord, den opfordrer Landmændene til yderligere at sænke Landarbejderne ned i Nød og Fattigdom, den skærper yderligere Modsætningerne mellem Bønder og Arbejdere indtil Bristepunktet, og naar Venstrepressen saa staar overfor Resultaterne af denne Prædiken Krig mod Arbejderne, saa forfærdes den og skælder Landarbejderne ud — som om det ikke var et Resultat af deres egen Politik. Dersom Venstrepressen vilde lægger Bønderne og Godsejerne paa Sinde at give deres Folk gode Lønninger og ordentlige Vilkaar og tilvejebringe Arbejdsvilkaarene paa Basis af gensidige Aftaler — saaledes som Venstrepressens egne Redaktører og Journalister har det — saa ginrde den et Arbejde i Fredens Tjeneste og vilde snart se Resultaterne deraf. Men saalænge Venstrepressen saar Vind, maa den være belavet paa at høste Storm.

Denne Venstrepressens Politik har kun et eneste Gode, nemlig at den aabner Øjnene paa Landarbejdere og Smaakaarsfolk og lærer dem at forstaa, at de ikke skal abonnere paa et Blad, som daglig rakker dem ned og bekæmper deres dyreste Interesser. Og i saa Henseende er der mange Smaakaarsfolk, som i disse Dage lærer at blive Socialdemokrater.

Om dette Forslag til et Landbrugsværn mod »utilbørlige« Strejker er for det første at sige, at »Jydsk Landbrug« hellere skulde foreslaa oprettet et Værn mod Landmændenes utilbørlige Udbytning og Behandling af deres Arbejdere, saa var alle andre Værn upaakrævet, thi det er jo ikke Landarbejderne, som udbytter Arbejdsgiverne og behandler dem utilbørligt.

Et saadant Værn har Landarbejderne rigtignok i Landarbejderforbundet, men det skal altsaa bekriges af »Jydsk Landbrug Værn«.

Dernæst vil Dannelsen af et saadant

(Fortsættes Side 3).

En stor Rich.s 20 Øre
En lille Rich.s 11 Øre

Ved Køb af

Kaffetilsætning bør man forlange »en RICH.s« og vel vogte sig for at faa en Efterligning. Enhver Pakke RICH.s er forsynet med Endeetiketter, bærende Navnet: RICH.s.

Man kan trygt gaa ud fra, at den Købmand, der udleverer Dem et andet Fabrikat, naar De forlanger en RICH.s, har særlige Grunde, hvorfor han gør det.

RICH.s erholdt 10 højeste Udmærkelser paa 10 Udstillinger.
RICH.s fremstilles paa særlig patenteret Maade af rene vegetabilske Stoffer og er derfor et fortrinligt, sundt, nærende og styrkende Produkt.

Sælges kun i Originalpakker

Der er et RICH.s-Billede i hver stor Pakke.

Spar

i Gødningstilskudet til
den ved Forsøg har v
til Vintersæd.

Giv pr. Hektar { 100—20 / 300—40 / 50—10

NB. Priserne er alle ne

DET GØDNINGS-

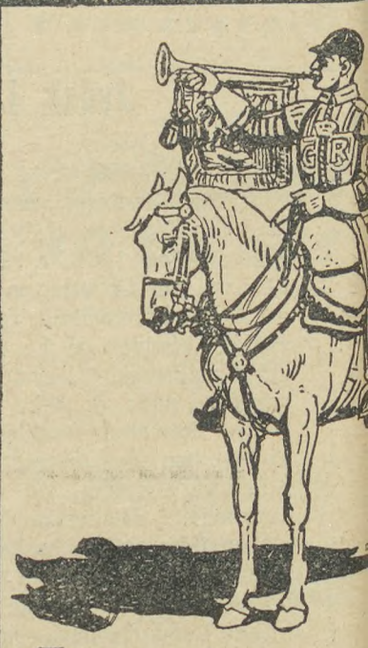

Trumpeter — e

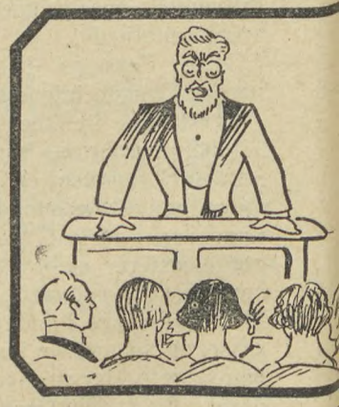

Fra Ekspeditionen.

Husk, naar du gaar til Møde eller deltager i en Udflugt, at Landarbejdernes Sangbog er til Stede, samt at vort Kendingsmærke, det smukke Emblem, er sat i Frakkeopslaget, det sætter sit Præg over Festen og bidrager til, at man trygt kan henvende sig til sin Kammerat om alt, hvad man har paa Hjerte, thi Emblemet siger til os: Dér har du en Kammerat! Lad os da tragte efter det Maal, at hvert Medlem bærer Forbundets Emblem. Emblemet faas i 2 Størrelser a 35 Øre pr. Stk. som oxyderet, men

Samfundsværn ved Landbruget.

(Fortsat fra Side 1).

slet og ret betyde Oprettelsen af en Arbejdsgiverorganisation, rigtignok under falsk Navn, og en saadan Organisation og dens Medlemmer vilde af os blive betragtet og behandlet som saadan.

En Arbejdsgiverorganisation ved Landbruget med det specielle Formaal at bekrige Landarbejderforbundet aktivt, at slaa vore Strejker ned og forhindre ethvert økonomisk Fremstød for Landarbejderne, men som ikke vilde forhandle om Løn- og Arbejdsvilkaar, men bare kæmpe for at forringe Løn- og Arbejdsvilkaar for Landarbejderne, vilde naturligvis ikke blive tolereret af os. Hvad enten en saadan Organisation var dannet uafhængig af Landbrugets øvrige Organisatioern, eller den var dannet af Landboforeningerne og andre Organisationer, vilde vi overfor den og dens direkte eller indirekte Medlemmer, hvor og naar vi fandt det passende, stille Krav om Oprettelse af Overenskomster og erklære Strejke, hvor saadant Krav af Organisationen eller dens Medlemmer blev afslaaet.

For naturligvis kan Landbrugets Arbejdsgivere ikke først danne specielle Organisationer til at bekrige os og dernæst beklage sig over, at vi tager Kampen op mod disse Organisationer og stiller dem overfor det eneste, som kan tilvejebringe Fred, nemlig Oprettelse af kollektive Overenskomster.

Oscar Levinsen.

Vor Tur.

Den kapitalistiske og storagrariske Presse har i den sidste Tid formeligt skummet af Forargelse over, at den socialdemokratiske Regering har tilladt sig at udnævne Socialdemokrater til Embeder og forskellige Stillinger indenfor Statsadministrationen. I den Anledning skriver »Social-Demokraten«:

Man maa af den antisocialistiske Presses stigende Ophidselse over Regeringens forskellige Udnævnelser faa det Indtryk, at Socialdemokraterne er i Færd med at fortrænge alle andre Mennesker fra samtlige Embeder og offentlige Hverv her i Landet. Der savnes desværre Statistik paa dette Omraade, thi en saadan vilde give et ganske andet Billede. Den vilde vise, at hidtil har Socialdemokrater systematisk været holdt ude. Vort Parti rummer ca. 40 pCt. af den danske Befolkning, og i Forhold hertil er Antallet af Socialdemokrater i de offentlige Hverv, som ikke besættes ved Valg, uhyre ringe.

Der er f. Eks. hylet himmelhøjt over, at Finansminister Bramsnæs nogle Steder i Landet har udnævnt socialdemokratiske Skatteraadsmedlemmer. Der findes 500 Skatteraadsmedlemmer, og deraf er — efter de sidste Udnævnelser — ialt 50 Socialdemokrater, altsaa 10 pCt. Det viser, at tidligere Regeringer meget haardhændet har fulgt den Praksis at skubbe Socialdemokrater til Side. For man vil vel ikke paastaa, at de øvrige Partier hver for sig rummer forholdsvis 4 Gange saa megen Indsigt og Dygtighed som Socialdemokratiet paa dette Omraade?

Det falder selvfølgelig ikke den socialdemokratiske Regering ind at gaa i de tidligere Regeringers Fodspor og lade Partifarven være det afgørende. Kvalifikationerne skal gøre Udslaget. Men hvor de er lige, vil det i mangfoldige Tilfælde være ikke blot Regeringens Ret, men — som vi gentagene har hævdet — dens naturlige Pligt at foretrække Socialdemokrater for at ophæve den Uret, der hidtil har været begaaet mod Underklassen, og for at stille vort Parti paa lige Fod med de øvrige Partier. Det er ganske ligetil, og intet fornuftigt Menneske kan i Virkeligheden undre sig derover, at Socialdemokratiets Erobring af Regeringsmagten maa betyde en Oprykning overalt i Samfundet, hvor Hverv udføres paa det offentliges Vegne. Med andre Ord: det er bleven vor Tur til direkte Deltagelse i Samfundets forskellige Institutioner — noget, Arbejderklassens Repræsentanter hidtil af de andre Partier er bleven holdt udefra.

Sympatistrejke paa „Stenalt".

I Anledning af Strejken paa Stenalt, har Forpagter Black som bekendt anlagt Erstatningssag mod Landarbejderforbundet.

Til at foretage Syns- og Skønsforretningen er ved Rougsø Ret udmeldt d'Hrr. Proprietærer Henrik Andersen, Sorvad, og C. L. Gæmelke, Ingerslev.

De Herrer har i Overensstemmelse med deres bedste Overbevisning afgivet sit Skøn, dette har imidlertid ikke passet i Forpagter Black's Kram, hvorfor denne ekscentriske Herre gennem Bladene har tilkendegivet sin Utilfredshed; dette har imidlertid bevirket, at de Herrer Skønsmænd var yderst fortørnet, og efter at have aflagt Beretning i Rougsø Ret, udtalte de deres Tvivl om at kunde foretage ny Skønsforretning paa Stenalt, først efter lange og besværlige Overtalelsesforsøg lykkedes det at faa afværget den truende Sympatistrejke, de Herrer agtede at erklære, og man enedes om, at de Herrer i Fællesskab med endnu 2 Mænd skulde foretage den ny Skønsforretning.

Sfinksen.

Randers-Dragonernes Høstarbejde.

Ministeriet sætter en Stopper for fremtidig Anvendelse af Militæret som Løntrykkere.

Som tidligere omtalt havde Regimentchef, Ritmester Jessen, »Henrikseje« ved Randers, i sin Egenskab af Regimentchef ved 5. Dragonregiment i Randers, benyttes sig af sin Stilling til at anvende Trænsoldater fra Regimentet til Udførelse af Høstarbejde for saavel sig selv som sine nærmeste Venner.

Dette resulterede i en Klage fra Arbejderpartiet i Randers, man ansaa de for meningsløst og forkasteligt, at medens der gik i tusindvis af Landarbejdere ledige her i Landet og blandt andet ogsaa var ledige Landarbejdere i Randers, at der saa skulde anvendes Soldater til Høstarbejde, ovenikøbet til en ringere Betaling end den overenskomstmæssige.

Denne Klage bevirkede, at Krigsministeren skred ind, og nu har sat en Stopper for en Gentagelse af disse utilbørlige Forhold, det har nemlig vist sig at være rigtigt, at Soldaterne er anvendt til Høstarbejde for en lavere Betaling end den overenskomstmæssige. Krigsministeriet har samtidig bebudet, at man vil forhandle med Landarbejderforbundet om Spørgsmaalet, og paa den Vis fastsætte Grænser for fremtidig Anvendelse af Soldater til Landbrugsarbejde.

Denne Oplysning har sat de mere letbevægelige Elementer indenfor den reaktionære Presse i en opreven Sindstilstand. I en Artikel under Overskriften »Det rene Pip« udgyder »Nordjysk Dagblad« Gift og Galde over Ministeriet for dets efter Bladets Mening snurrige Paafund.

Dersom Bladet med Overskriften agter at karakterisere Indholdet af sin egen Artikel, kan det egentlig ikke paastaas, at det rammer ved Siden af, men snarere at det rammer i Centrum.

Pip eller Fuglekvidder, for vor Skyld ingen Alarm, det er en passende Karakteristik af det Nonsens, som nævnte Blad serverer.

Men tilbage til Realiteterne, vi tror ikke noget fornuftigt Menneske vil finde noget mærkeligt i, at Forsvarsministeren henvender sig til Landarbejderforbundet for at forhandle om Landarbejderinteresser; thi det har jo altid været Kotume her i Landet, at naar Spørgsmaalet har drejet sig om Landbrugsinteresser, har man altid henvendt sig til Landbrugets Organisationer, har det været Industriens Interesser, der har været drøftet, da har man henvendt sig til Industriens Organisationer, naar det nu drejer sig om Landarbejderinteresser, er det da naturligt, at det bliver Landarbejderforbundet man henvender sig til; men det kan »Nordjysk Dagblad«s klare Hjerner slet ikke forstaa, det er trist for dem.

Oliver Twist.

Utilbørlig - Ulovlig - „Stenalt".

»Jydsk Landbrug« har kaldt Strejken paa »Stenalt« utilbørlig, ulovlig og urimelig og foreslaar Dannelsen af et Værn til at fratage Landarbejderne Lysten til at lave saadanne Konflikter.

Hvori bestaar da disse Utilbørligheder m. m., det er jo ikke endnu forbudt Landarbejderne at strejke, selv om »Jydsk Landbrug« og Pinstrups Meningsfæller maaske ønskede et saadant Forbud.

Man hævder, at Strejken paa »Stenalt« er ulovlig, fordi Arbejderne var fæstet paa Kontrakt og havde Aftaler med Forpagter Black.

Om dette vilde gøre Strejken ulovlig ved vi ikke — Kontrakt medfører i alt Fald ikke, at Strejker i alle Tilfælde er ulovlige, naar Formaalet ikke er det, — men det har ingen Betydning, da der ikke eksisterer nogen Art af Kontrakter mellem Forpagter Black og hans Arbejdere, ligesom der heller ikke eksisterer andre mundtlige eller skriftlige Aftaler, hverken om Løn- og Arbejdsvilkaar, Arbejdets Varighed eller Opsigelse.

Altsaa kan der ikke være begaaet Brud paa Kontrakt eller Aftaler af den simple Grund, at ingen saadanne eksisterer.

Men Forpagter Black, »Jysk Landbrug« og Venstrepressen hævder, at de er faste Folk og derfor ikke maa strejke.

Vi skal derfor nærmere meddele, hvorledes »det faste« Arbejdsforhold paa Stenalt er blevet praktiseret.

Paa Gaarden beskæftigedes, da Strejken blev erklæret, 15 gifte Mænd og 11 Malkekoner, som nu strejker. De 5 af disse Arbejdere sendte Forpagter Black Bud til, da Høsten begyndte, om de vilde komme op og høste for ham. Aftale om Løn og Arbejdets Varighed fandt ikke Sted, men Black siger alligevel, at Arbejderne er fæstede for Høsten.

Da Roelugningen var færdig sidst i Juni Maaned meddelte Forpagter Black 4 Mand, der som »faste« Folk har været beskæftigede paa »Stenalt« i henholdsvis 2, 4, 4 og 7 Aar, at nu havde han ikke mere til dem at bestille, i alt Fald ikke før til Høst.

I Juli Maaned opslog Black en Bekendtgørelse ude i Stalden, hvori han meddelte, at kun de Arbejdere, hvis Koner vilde malke efter 1, Middag, kunde paaregne at faa Arbejde, efter Høst.

Er det en Opsigelse af faste Arbejdere, der medfører, at Black er forpligtet til hele Vinteren at beskæftige de Arbejdere, hvis Koner vilde malke? Den har i alt Fald ingen juridisk Hjemmel, hverken som Opsigelse eller Antagelse. Der er kun Mening i den, dersom Black betragter sine Folk som løse Arbejdere. Og er det »faste« Folk, som i 4—7 Aar stadigt har arbejdet paa Gaarden, naar Black sidst i Juni Maaned kan afskedige dem uden Varsel, fordi der ikke er mere til dem at bestille? Den Slags »faste« Arbejdsforhold kender vi i alt Fald ikke andre Steder i Danmark.

Sidste Sommer betalte Black Arbejderne 5 Kr. pr. Dag, noget mere i Høsten, men da Arbejderne mødte den første Lønningsuge i Oktober og skulde have Penge, fik de Meddelelse om, at det havde behaget Forpagter Black at nedsætte Daglønnen til 4 Kr. 50 Øre, hvilket ogsaa gjaldt for den forløbne Uge, altsaa med tilbagevirkende Kraft. Den første Lønningsuge i November fik de paa ganske samme Maade Meddelelse om, at nu var Daglønnen nedsat til 4 Kr., hvorefter man havde sig at rette. Om disse Lønnedsættelser var der ikke talt med en eneste af Arbejderne. Denne Form for Lønansættelse kalder Black for »Aftale«.

Da Marius Olsen paa Arbejdernes Vegne henvendte sig til Black for at faa oprettet Overenskomst og Arbejdslønnen forhøjet, svarede Black, at det vilde han ikke, for til November vilde han antagelig nedsætte Daglønnen til 3 Kr. Dette har Black senere indrømmet i Vidners Nærværelse.

Altsaa, Forpagter Black mener, at Arbejderne er faste Folk, som har Pligt til at arbejde paa »Stenalt«, medens han selv bestemmer, om han vil beskæftige disse faste Arbejdere, og hvilken Løn han vil fastsætte for dem.

Dette kalder »Jydsk Landbrug« og Venstrepressen for gode Arbejdsforhold, og naar Arbejderne nægter at fortsætte paa saadanne Vilkaar, kalder man det utilbørlige og ulovlige Strejker.

Det eneste utilbørlige i denne Sag er Blacks Behandling af Arbejderne og »Jydsk Landbrug«s og Venstrepressens utilbørlige Omgang med Sandhed og god Moral.

Den bedste Lære for de Herrer vilde nok være, at de i et Aars Tid fik Lov at prøve de »gode Arbejdsforhold«, som Hr. Black praktiserer.

Oscar Levinsen.

Næste Nummer af Bladet udkommer Fred. d. 10. Septbr.

Bondeværnet rykker frem - -.

Forpagter Black, „Stenalt", mønstrer sine Tropper.

Falsk Forklaring!

Sekretær J. K. Haugaard, »Jysk Landbrug«, fremsætter beviselige urigtige Paastande om Strejken paa »Stenalt« og opfordrer til at danne Samfundshjælp.

Landarbejderstrejken paa »Stenalt« har i Lighed med enhver Konflikt, Landarbejderne bliver tvunget ud i, givet Anledning til fornyede Angreb paa vor saa skyldbetyngede Organisation.

Redaktøren af Ugebladet »Jysk Landbrug«, Hr. Sekretær J. K. Haugaard, fremsætter i en yderst ubehersket Artikel i sit Blad en Række falske Beskyldninger mod Landarbejderne.

Bl. a. beskylder han Landarbejderne for: at være Dyrplagere, at overfalde Forpagter Black, »Stenalt«, uberettiget, at fremsætte uberettigede Krav (Lønkrav), at Landarbejderne har ladet sig friste til en ulovlig og utilbørlig Strejke.

Disse Paastande, der alle er fuldkommen falske, generer nævnte Redaktør sig altsaa ikke for at fremsætte i nævnte Blad.

De uberettigede Krav, det drejer sig om, er Kravene om Løn paa »Stenalt« som andre Steder her i Landet; det er disse Forhold, der har fremkaldt en fuldt lovlig Aktion, som ganske vist stemples som et uberettiget Overfald og en ulovlig og utilbørlig Strejke, og endelig naar det drejer sig om Dyrplageri, da bliver Spørgsmaalet, om den Mand, der som Forpagter Black ikke har mere tilovers for sine Arbejdere saavel som for sine Dyr, end at han udsætter Dyrene for Genvordigheder for vedblivende at kunne sulte sine Arbejdire, ikke i denne Forbindelse er Dyrplageren.

Den Arbejdsgiver, der hensynsløst lader sine Arbejdere sulte og sdder deres berettgede Krav overhørig, og ikke undlader at sætte sine DyrsVelfærd paa Spil for fremdeles at kunne sulte sine Arbejdere, maa selvfølgelig være Dyrplageren.

Sluttelig opfordrer Sekretær J. K. Haugaard til at danne Samfundshjælp, til at hjælpe de betrængte Arbejdsgivere, der kke vl betale deres Arbejdere fuld Løn. Vi tror ikke paa Alvoren heraf, og vi ved af tidligere Erfaring, at selv om man endelig faar startet en slig Historie, er den værdiløs, idet den før eller senere vil vise sig baade at være for kostbar og besværlig.

Rettænkende Mennesker reagerer ogsao uvilkaarlig overfor dette at skulle være med til at holde en Del Mennesker nede paa et Niveau, der maa betegnes som værende under Sultegrænsen.

Vi ønsker Hr. Haugaard til Lykke med hans Opfndelse, der forøvrigt ikke er af ny Dato, men som større Mænd end Hr. Haugaard har maattet give op overfor.

A. S.

Kolindsunddommen m. m.

Med en rørende Enighed og Energi er den borgerlige Presse af forskellige Afskygninger enige om at angribe Arbejderne, disses Organisationer, politiske som faglige. Det er som hele denne Del af Befolkningen har rottet sig sammen for at rette et knusende Slag mod hele Arbejderbevægelsen, og dette gælder endnu mere Landet end Byerne. Hvilken skiden og væmmelig Taktik er ikke dette grimme Forhold. Landarbejderen, denne trofaste Slider, som i Aartier har trællet for de andre, og kun modtaget en elendig Løn, ringeagtet og haarde og haanende Ord i Tilgift. Hundrede Tusinder af Landarbejdere har forladt Landet og søgt til Byerne og Udlandet paa Grund af de elendige Forhold, Overklasserne bød dem, og endelig da Krigstiden kastede Millioner ind over Landet, samledes Storagrarerne, og i den mægtigt opskruede Dyrtid forsøgte de at trykke Arbejdslønnen ned.

Saa brast Buen, — Landarbejderne begyndte at ruste sig til den erklærede Kamp, og der gik Vaabengny over Land. »Pinstruppere« og »Gaardejere«, saavel de Gaardejere, som selv ejede en Plet Jord, naar Prioritetsejerne tog, hvad de havde Panteret i, og de mange, hvis Gaarde var behæftede med Prioriteter op over Skorstenspiberne meldte sig hæsblæsende ved Kampfronten. Lejetjenere af alle Arter fyldte Aviserne med Bogtryksværte, og ved forenede Anstrengelser lykkedes det hele dette Kor at faa gennemagiteret Landet, saa Landarbejderspørgsmaalet blev forvandlet til et politisk Spørgsmaal til Forberedelse for — Kolindsunddommen.

Disse to Punkter: Arbejdslønnens Nedsættelse paa et Tidspunkt, da Landbruget gennem Dyrtiden paa Livsfornødenheder skovlede Penge i Kassen og dog vilde fratage deres Arbejdere den sidste Hvid, og dernæst Kolindsunddommen; disse to Poler er Mærkepæle i den danske Landarbejders Tilværelse, der aldrig skal glemmes. Er Indehaverne af det mellemstore og største Landbrug **Landsmænd**, eller er det fremmede Krigshøvdinge, der vil brandskatte Landets Arbejderklasse og gøre den til Trælle? Ja, jeg spørger kun.

Kolindsunddommen danner en Art Skellinie. Med denne Dom in mente er Landarbejderspørgsmaalet blevet et politisk Spørgsmaal af Rang, saavel som det er et fagligt. Det er ikke Landarbejderne, der har ført Arbejderspørgsmaalet over paa udpræget politisk Grundlag.

Vel har Landarbejderne støttet Socialdemokratiet i Kampen for Demokratiets Fremgang, da Socialdemokratiet var det eneste Parti, der helt og fuldt ud hævdede demokratiske Principper. De andre standser deres »Demokrati«, før det naar Landarbejderen. Nu hyler disse »Venstre«- og Højrepolitikere som hungrige Ulve mod Landarbejdernes Organisationer. I lang Tid har »Venstre« leflet med falske Tunger for at faa ægget Kolindsundbønderne til at fortsætte deres Proces mod Arbejderorganisationerne for anden Omgang. Den første Dom var jo saa velsignet politisk. »Venstre« kender jo saa udmærket godt fra Fortiden, hvad Politik er værd i en Retsforfølgning, men Partiet burde erindre, hvilken Fordel en saadan politisk Dom kan have for den dømte i Agitationens Tjeneste.

Taber Arbejderne til den ene Side, vil de vinde til den anden. Ja, selv om den store Usandsynlighed skulde indtræffe, at Landarbejderorgansationen blev helt knust, vilde Overklassernes Tyranni og pengegriske Rovbegærlighed snart fremtvinge en ny Arbejderorganisation, naar Sult, Savn og Lidelser først opslog stadigt Bo i de Tusinder af Hjem.

Derfor er der ingen Fare! Landarbejderen er i Kontakt med Udviklingen, og Bagstræbet har endnu aldrig ustraffet kunnet krænke den frie Udvikling i et Land. Specielt er dette Spørgsmaal saa klart og lige til som det kan være. Her er kun Tale om, at Landarbejderen skal tages med paa Raad om Fastsættelse af hans egen Dagløn. Man skulde i Sandhed tro, at var der noget Spørgsmaal retfærdigt, maatte det være dette.

Men naar nu Spørgsmaalet er saa aabent og klart, og Landarbejderen ser med hvilket Raseri Agrarpressen retter hele sin politiske Muddermaskine mod Arbejderklassen, og oversprøjter denne og forvansker Kendsgerninger helt op til Højesteret, blot for at faa Landarbejderen udleveret

Tobaksprisen nedsat

De laveste Priser i flere Aar

er de efter vor sidste Prisnedsættelse nu gældende.

Det er kun en ringe Ulejlighed at skrive efter sit Forbrug i Tobak, direkte fra vor Fabrik, og man har herved Garanti for prima Varer til en gros Priser. Regn ud hvor meget De hvert Aar bruger til Tobak! Træk 25 % herfra, og De ser, hvad Tusinder af Rygere Landet over aarlig tjener.
Følg disses Eksempel og skriv i Dag!

RØGTOBAK:	½ kg Kr.	SHAGTOBAK:	½ kg Kr.	CIGARER:	100 Stk. Kr.
Borneo Melange	1,45	Shagtobak Nr. 1	2,40	Leo	8,00
Melange A	1,85	Biskop Nr. 1	2,50	Comercial	9,00
Landmandstobak ...	2,25	Derby Mixture.....	2,50	Peter Jønsson	10,00
Jæger Melange	2,35	Louisiana	3,00	Amelie	10,00
Melange B.....	2,80	Moss Rose	3,00	Eremitage.....	11,00
Holl. Vaaben Tobak.	2,80	Lys Virginia Shag ..	3,35	Gloria	11,00
Volle Knaster Nr. 2..	3,00	Husar.....	3,75	Ilse.....	12,00
Sort C. Nr. 2.....	3,00	Britannia Mixture...	4,50	Jockey Club	13,00
Varinas Melange	3,00	Richmond Birds Eye	4,50	Dannebrog	14,00
Batavia Melange	3,00	Pax (lys og let)	6,00	Yrurac-Bat	14,00
Java Melange.....	3,00	**CERUTTER:**	100 Stk. Kr.	Flora	14,00
T. Vergulde Zeespaard	3,50	Serrano	3,50	Respect	15,00
Ægte sort C.....	3,75	Ægte Schweitzer	5,00	Royal.....	18,00
De Volle Knaster ...	4,00	Rita	6,00	Prenzados	19,00
Cubiana (meget let).	4,50	Nr. 24 (lys og let) ..	8,00	Nicotinsvag Nr. 20..	20,00

Kardus-Skraa Nr. 1. 400 gr. Kr. 2,50.
Amerik. Plade-Kardusskraa 500 gr. Kr. 3,00.
Smal- Skipper- og Mellem-Skraa pr. Daase Kr. 3,00.
Ægte amerik. Plade-Tobak Cavendish 425 gr. Kr. 4,25.

Den ægte ægyptiske Cigaret NESTOR GINNACLES pr. 100 Stk. Kr. 2,50.
HIMALAYA pr. 100 Stk. kun 70 Øre.

Alle vore Varer sendes pr. Postopkrævning + Porto.
Bestillinger over 15 Kr. portofrit og Frimærker tages som **Betaling.**

Enhver Vare som ikke er tilfredsstillende ombyttes eller Pengene tilbagebetales — alt **erstattes!**

Holger Jørgensens Tobaksfabrik,
Larsbjørnstræde 24, København K.
(Fabrikens Ejendom ved Skt. Pederstræde).

— Største Fabrik for direkte Salg til Forbrugere. —

som Trældyr, skulde man saa tro, at nogen ærekær Arbejder kan betænke sig paa at melde sig ind i sin egen Organisation og være med til at tage et kraftigt Stormløb mod »Venstre« og hele det sammenrottede Parti?

+

Bemærk!

Da der stadig til Forbundet sendes ufrankerede Breve, og dermed paaføres unødvendige Omkostninger i Form af Strafporto, skal vi henstille til Afdelingerne nøje at paase, at Brevene ved Afsendelsen altid er frankerede.

Ekstrakontingentet i Anledning af Kolindsunddommen.

Paa given Foranledning skal vi henlede Opmærksomheden paa, at alt skyldigt Ekstrakontingent i Anledning af Kolindsunddommen skal indbetales til Afdelingskassererne, saaledes at Afdelingerne kan afregne med Forbundet senest den 15. September 1926.

Nægtelse af at betale Ekstrakontingentet har samme Virkning som Restance af ordinært Kontingent.

Mørdrup Afdeling
afholder Generalforsamling i Humlebæk gamle Kro Lørdag den 11. Septbr. Kl. 7½ Aften. Alle Medlemmer bedes møde, da vigtige Sager er paa Dagsordenen. Dagsorden: 1. Regnskabet til forventet Godkendelse. 2. Forhandlingsprotokollen oplæses. 3. Valg. 4. Eventuelt. Generalforsamlingen er beslutningsdygtig uanset de mødtes Antal.

Hinrik Godtfredsen.

I en heldig Situation.

Vi er i den heldige Situation, at vi fortsat kan tilbyde vore Medlemmer vor ypperlige, billige og indholdsrige Sangbog, »Landarbejdernes Sangbog«, naar disse til Gengæld snarest henvender sig til Afdelingernes Kasserer og anmoder denne om at tilvejebringe Sangbogen.

Ingen bør undvære denne værdifulde Bog, da enhver kan overkomme Omkostningerne ved Anskaffelsen.

Til Oplysning tjener,

at Hvidtøl og Skibsøl, der begge er skattefri,
samt Maltøl, Dobbeltøl, Pilsner og Porter
af Skatteklasse II
alle er særlig alkoholsvage Ølsorter.

Brygget, saaledes som de danske Bryggeriers høje Standard gør det muligt, og forædlet ved Lagring er disse Ølsorter nærende og velsmagende.

Bryggeriforeningen.

kke Kalien
tersæden, undtagen hvor
ig ikke at være rentabel

37 % Kaligødning
18 % Superfosfat
Svovlsur Ammoniak.
e siden Foraarssaisonen.

DANSKE
KOMPAGNI.

TRUMPETER
AMBERT & BUTLER, ENGLAND

Saa fin en Tobak, som nogen kan ønske: kølig og mild. Kvaliteten og Smagen er aldeles fortræffelig, skønt Prisen er holdt nede:
50 Gr. 50 Øre
»river ikke«
En Radering af Serien »Hundelive« i hver Pakke.

od Kammerat!

rgo-
e Damer og Herrer
Salte og Jessens nye
ge og Spisechokolade
Foretrækkes af Alle.

Rich^{s}

Ny Kaffetilsætning
Malt Kaffetilsætning
Mokka Kaffetilsætning
Kaffina

føres i enhver
Kaffe- og
Kolonialforretning

Rich^{s}

er den rigtige!

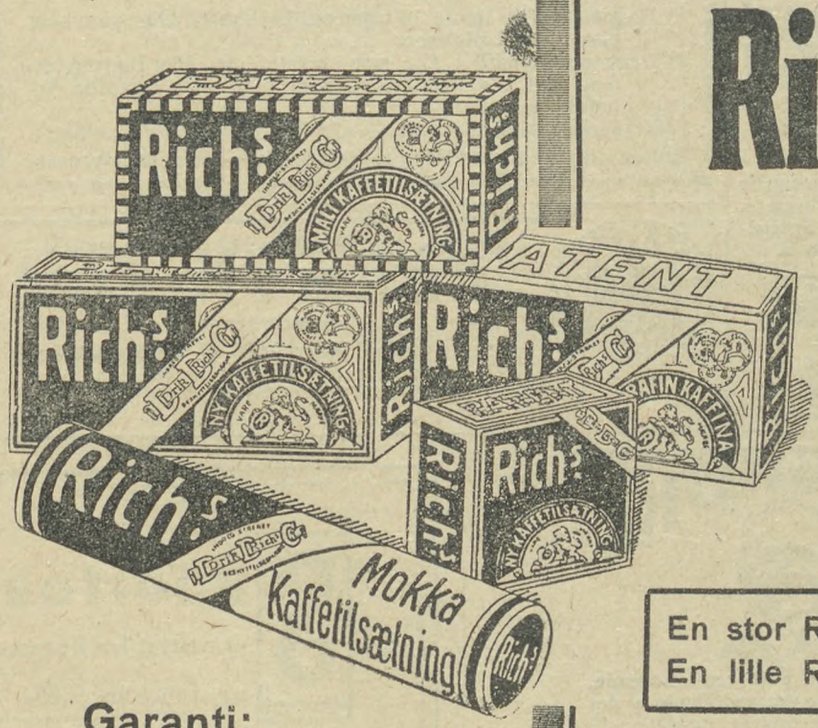

En stor RICH^{s} 20 Øre
En lille RICH^{s} 11 Øre

Garanti:

For at sikre Købmænd og Forbrugere imod at faa Efterligninger i Stedet for det originale Produkt, er RICH^{s}-Pakkerne forsynet med Endeetiketter paatrykt Navnet: RICH^{s}

Der er et Rich^{s}-Billede i hver stor Pakke.

Navnet Rich^{s} borger for Kvaliteten.

Firmaet grundlagt 1835.

fgnidning bliver det gult og smukt. ogen kan der endnu faas nogle enemplarer af; den er nødvendig ved en. Men Oplaget er meget lille. Øre.

Gratis og franco
sender vi vort store illustr. Pragt-Katalog over alle Slags hygieiniske Varer, interessante Bøger, Kort etc
Omega Importen, København B.

Lagner af Sækkelærred 282 Øre,
svært dobbeltbredt udsælges saa længe Forraad haves til **kun 282 Øre pr. Lagen. — — Mindste Salg 4 Lagner.**
Sækkelageret, Sct. Annæplads 10. **København K.**

SKANDINAVIEN AMERIKA LINIE

Eneste direkte Ruter fra København til

Amerika og Kanada

S/S „Oscar II" fra København til New York 17. September.

S/S „Hellig Olav" fra København til Halifax (Kanada) og New York den 24. September.

Ingen Pasvisering til Kanada.

Ved Ankomsten til Halifax og Winnipeg vil Liniens egne Repræsentanter være til Stede for at modtage Passagererne og være dem behjælpelige.

Nærmere Oplysninger ved Henvendelse til

Passager-Afdelingen,
Kongens Nytorv 8. (Telf. 4700.)

Gods-Ekspedition er i Kvæsthusgade 9 B. Telf. 6300.

Hygiejne-Magasinet
Gl. Kongevej 98. København V.
Fixt Katalog med vigtige Oplysninger f. Herrer og Damer sendes gratis m. 20 Øre i Frmk. t. Porto. Skriv strax.

3000 Kr.
i Bifortjeneste
aarlig opnaas let af unge Mænd med gode Salgsevner og stor Bekendtskabskreds. Opl. og Prøve gratis mod Porto. Specialmagasinet, Box 227, København B.

En heldig Kartoffel
er den Agurk. der syltes i
Grüneberg Eddike

Spis daglig ægte Bi-Honning.
garanteret ren, fin, uforfalsket.
Nedsatte Priser.
6 Pd. 6,50 Kr. - 9 Pd. 9 Kr. incl. Spande. - Sendes overalt pr. Postopkrævning. - Bestilling paa mindst 18 Pd. portofrit.
Københavns Honninghus, Graabrødretorv 4. Kbh. K.
Telef. 6024. Største og ældste Specialfirma. Grundlagt 1829.
Leverandør til mange offentlige og private Institutioner.

EXPRES RUTE TIL AMERIKA OG CANADA

WHITE STAR LINIEN **CUNARD LINIEN**

KUN 8 DAGES REJSE DANMARK—AMERIKA
VERDENS **STØRSTE** OG **HURTIGSTE** DAMPERE
Daglig Afgang undt. Søndag til Canada og Amerika. — Enest. Bekvemmeligh. og Behandling. — Billige Billetpriser. — Rejsehaandbog gratis. — Bill. Billetpriser til Afrika, Australien og Sydamerika. Alle Oplysninger etc. erh af
Liniernes Generalagent: C. MOGENSEN, Nyhavn 1, København K.

Landarbejdernes Forsikring Husmændenes Ulykkesforsikr.
omfatter
1) Dagpenge i de første 13 Uger ved Ulykkestilfælde, som sker **paa Arbejdspladsen.**
2) Dagpenge i indtil 1 Aar, samt Invaliditets- eller Dødserstatning ved Ulykkestilfælde, som indtræffer **udenfor Arbejdspladsen.**
Dagpenge udbetales hver 10—12 Dag. Kulant Behandling.
Indtegning sker ved Henvendelse til Afdelingsbestyreren.

Syge- og Begravelseskassen „FREMTIDEN"
Statsanerkendt.
Hovedkontor: **Nørrevold 15, København.**
Overflytningsret! Kontingentopkrævning!

Ryg FLAG hver Dag en FLAG Dag!

Stjerne-Lager
er
den bedste Bajer i Danmark.
Faas overalt!

Vil De ud?

Ved De, at *Canada* byder Dem gunstige Chancer

at den canadiske Regering har en særlig Plan for Familier med Landbrugserfaring.

at De paa rette Aarstid kan rejse til sikret Arbejde.

at Canadian Pacific har de største og eleganteste Baade paa Canada og den bedste Togtjeneste i Canada?

Skriv til Generalagenturet, Afd. 60

CANADIAN PACIFIC

Raadhuspladsen 47, København B.

TUNGHØRE

Hvorfor vil De ikke være hørende, naar De kan blive det ved Hjælp af det amerikanske Høreapparat „Acousticon"?
Bæres skjult. Indstilles i 6 Styrkegrader. Ingen Bilyde. Bruges af over ½ Million Tunghøre. 5 Aars Garanti. Gratis paa Prøve. Anbefales af talrige Læger. Forlang Katalog og Anbefalinger.
Ny Model med Regulator Kr. 125.—.
Øremassage-Apparatet „Massacon" standser Susen og Spektakel for Ørene og ophjælper Hørelsen. Udlejes paa Prøve. „Acousticon" er indlagt i over 200 danske Kirker. Køb ikke Efterligninger.
W. DEMANT
Frederiksberggade 2ª, København B.
Ældste Firma med elektriske Høreapparater.

Superfosfatprisen
er nedsat fra Foraaret med **Kr. 1,20** pr. Sæk
og er nu kun **ca. ⅓ Del** af Sædprisen!
Man regner at 100 kg Superfosfat producerer 100 kg Sæd. Spar derfor ikke paa Brugen af denne billige Fosforsyregødning.

Det Gødnings- danske Kompagni

LIND HANSEN Clichéanstalt, Kultorvet 14. Telefon 6288. Leverandør til dette Blad.

Redaktør: Marius Olsen — P. Hansens Bogtrykkeri, Gasværksvej 8. København B.

LANDARBEIDERBLADET
SJÆLLAND

ORGAN FOR LANDARBEIDERFORBUNDET I DANMARK.

Nr. 30. Fredag den 10. September 1926. 12. Aargang.

Der lyves og svindles.

Intet Middel er for lavt og usselt, naar det drejer sig om at tilsjofle og æreskænde Landarbejderne.

Naar man griber de moderate og konservative Blade i disse Dage, og da navnlig de moderate, vil man ikke søge forgæves, dersom man ønsker at indsuge den daglige Dosis af Edder og Forgift, der udgydes over Landarbejderne, mange er de Uhyrligheder, man uden Blusel gør sig Skyld i fra den samlede reaktionære Presse, og vi vil se, at intet Vaaben er for slibrigt og skident, hvis vi gennemgaar det Væld af Løgne og Svindel, som denne Presse blot siden Kolindsunddommen har leveret til Torvs, man vender sig med Rædsel og Grn bort og spørger uvilkaarligt, om dette er den Dagspresse, der i det tyvende Aarhundrede skal give store Dele af Befolkningen dens aandelige Føde, og betegnes som vor Tids Kulturspreder og Bærer, og man ønsker inderligt og oprigtigt at blive befriet for den Art Kultur, der mere minder om en skidden, stinkende Mudderpøl, end noget andet.

Dybt, dybt under det Lavmaal, som Gadernes Pøbel og Landevejens Bærme beskyldes for at besidde af Kultur, ligger det aandelige Niveau, som er den reaktionære Presses.

Perfidiens Stinkbomber udslynges koldblodigt og med velberaadt Hu, en Ophidselseskampagne, som vel næppe nogen Tidsperiode har sit Sidestykke til, føres skaanselsløst.

Vi erindrer jo tydelig, hvorledes vi beskyldtes ikke blot for Overfald og Falskneri, men ogsaa for Mord og andre celebre Forbrydelser i Anledning af Kolindsundkonflikten, vi har jo ogsaa set fra de allersidste Dage, hvorledes vi stemples som en Forbryderbande, der hærgende drager gennem Landet og lægger alt øde, ødelægger Afgrøder — ja, næsten afbrænder Gaarde, samt som Nebengeschäft myrder en enkelt Mand nu og da. Ja, saaledes er et Kig ind i det Sodoma, der betegner den moderne, reaktionære Presses Kamp for Sandhed og Ret.

Vi véd jo alle af personlig Erfaring, at de Slavesjæle, som skriver denne Presse, er Lakajer for Selvretfærdighedens Apostle i dette lille Land

Den Klikke af Mennesker, der anser sig selv for at være Forpagtere afSandhedens lysende Fakkel, og har Patent paa alt, hvad der hedder Ret her i Livet.

Naar en fattig Landarbejder oprøres, fordi hans Familie hverken kan faa Føde og Klæder og til Livets Ophold, og derfor gaar til sin Arbejdsgiver og siger; dette kan ikke vedblivende gaa, min Kone og mine Børn udhungres og fryser, jeg maa have mere i Løn, saa jeg kan forsørge min Familie, da modtager han det Svar, dersom Du er utilfreds saa gaa, gaa kun ud til yderligere Sult og Savn; ingen hører nogensinde noget om denne lille Begivenhed, der giver til Resultat, at enten bliver Arbejderen og sulter videre, eller han drager bort og havner paa en lignende Arbejdsplads, eller kanske paa en Fattiggaard — alt er saare godt.

Men siger den samme Mand til sin Arbejdsgiver, javel — jeg gaar, men jeg tager mine Kammerater med, da er alle onde Aander sluppet løs, da kender den reaktionære Presse ikke det Utal af Gloser, den haver Behov for at fremstille Manden, som den mest elendige Skabning, der findes paa Jordens Overflade. Arbejdsgiveren, der optræder som Menneskeplager, fremstilles som en snehvid, uskyldsren Engel, hvad Herre Gud, han vil kun sulte sine Arbejdere og deres Familie halvt ihjel, for at han selv kan fylde sin egen Pengepose, det er da ikke saa farligt, men Landarbejderen, denne fæle, sorte Morian, han er vel nok et Skrumpelskud, han vil ikke engang vedblivende finde sig i de elendige Forhold, der bydes ham, han vil ikke mere se paa, at Børn og Kvinde lider Nød, og saa griber han til Strejke for at gennemtvinge sine berettigede Krav. Uha — Uha — hvilken Dødssynd, og enhver Pinstrupianer ryster sit pluskæbede Bedemandsansigt og vender dybt grebet sine Øjne mod det Høje, for ligesom at nedkalde Forbandelsen over de syndige Landarbejdere, der reagerer overfor den Mishandling, de til Stadighed har været Genstand for, ak, hvor forandet, hvor er Menneskene dog blevet nogle underlige utaknemlige Skabninger. Ak, de gode, gamle Dage, da Arbejdsfolk modtog deres Løn, som en Naadegave fra deres Herres Haand, var dog anderledes lykkelige Tider, men de vender formodentlig aldrig mere tilbage.

Saa langt er man fra den reaktionære Presses Side naaet ud i Bekæmpelsen af en enkelt Klasse, nemlig Landarbejderklassen, at man til Stadighed overdænger disse Mennesker med Skidt i lange Baner, naar de hævder deres Menneskeret, man er naaet dertil, at man fører en permanent Ophidselseskampagne for at knuse den fremaddragende Landarbejderhær, skaanselsløst uden Hensyn til disse filttige, stræbsomme Skarers opofrende Tilværelse, kræver man blind Underkastelse af dem, man anerkender ikke, at Landarbejderne har nogen som helst Ret — paa Landet skal det kun være Arbejdsgiverne, der fører Ordet.

Det bærende Erhverv, Landbruget, omfatter efter disse Menneskers Opfattelse, kun Landbrugets Arbejdsgivere, man glemmer eller overser ganske, at de Arbejdere, der ved deres Arbejde skaber Landbrugsprodukterne er dem, der bærer det bærende Erhverv, og som saadant med rette har Krav paa menneskeværdig Behandling, men man kom-

(Fortsættes Side 3).

Brug den rigtige!

Bland Rich's i Kaffen og bevar Sundheden

Tilbagevis Efterligninger.

Fasthold at De vil have Rich's

*** En stor RICH's 20 Øre. En lille RICH's 11 Øre. ***

Der er et RICH's-Billede i hver stor Pakke.

En Reso
Arbejdsl

Arbejdernes Fælle
havn afholdt forleda
Arbejdsløshedsproble
Diskussion vedtoges

**Arbejdernes Fælle
havn, forsamlet til
gust 1926 i Anledin
ekstraordinære Arbe
rette Henvendelse ti
Kommuner om dels
løsheden og dels at
som er Ofre for den**

**I første Række kr
tes alt det offentlige
en overskuelig Tid k
me til Anvendelse, li
trængte Industrier m
aktioner, som f.
Kriseværn til Afhjæl
den indenfor de paa**

**Under Henvisning
store Omfang og La
se stigende Grad for
Hjem, maa det endv
stemmelserne i den
hedslov udnyttes ful
af Arbejdsløshedsfon
fulde Maksimum til d
der har Anerkendel
Arbejdsløshed.**

**I endnu højere Gr
syn til dem, der som
løshed har opbrugt s
kassehjælp« som »Fo
ganske uden Muligh
ringeste til Underho
vedtagne Lov om Kr
hedskasserne, for de
lemmers Vedkommen
gøre Brug af, fordi
der dem det, ligesom
udelukker en meget
daarligst stillede af
Hjælpen, og det maa
ningsmagten tager O
Krisehjælpen paa en
heden kommer de N
Siden heraf maa de
nerne gennem Hjælpe
den Maade tilvejebri
hvem al anden Hjælp**

For en

kan Du opnaa at faa
Sangbog. Landarbej
baade hvad Indhold
absolut bedste og bil
Tiden kan faas; der
Medlem anskaffe sig

Landarbejdernes S
vendelse til Afdelings

Der lyves og svindles.

(Fortsat fra Side 1).

mer før eller senere, hvad enten man vil eller ikke, til at anerkende den Kendsgerning, at Bærerne af det bærende Erhverv ikke vedblivende taaler at skulde underkaste sig Slavevilkaar af den Art, som hidtil er bleven budt dem, og som Reaktionen nu fører en fortvivlet Kamp for at opretholde.

Som samfundsnyttige Mennesker, der giver sin Kraft hen til Fordel for hele Samfundet, har Landarbejderne i første Række Krav paa Samfundets Bevaagenhed, og ingen jordisk Magt formaar at tilsløre den uomstødelige Kendsgerning, at disse Krav ikke kan siddes overhørige. Som et dundrende Varsko lyder Ekkoet fra Lanlarbejderkampene ud over Landet og varsler snarlig Forandring. Ingen Magt formaar, trods Misbrug af allehaande smudsige Midler, at hindre Virkeliggørelsen af Landarbejdernes Frigørelse. Timen er kommet, og overalt hører man Raabet, Landarbejdere, vaagn op, og vær med til Frigørelsesværket. *Oliver Twist.*

Hvor gled saa Danmarks Rigdom hen?

Nu er Danmarks Høst bjerget for i Aar og Høstresultaterne kan begynde at vurderes. Ligeledes hos Landarbejderne, han kan ogsaa gennemgaa sit Regnskab, men vil opdage, at det kun har givet til Dagen og Vejen, saa længe Høsten har varet.

Vi har derimod opdaget, at det har været svært enkelte Steder for den almindelige Landarbejder at opdrive Arbejde ved Bjergningen af Høsten, hvor man enten har foretrukket at benytte Militær eller lade Høsten vente, til der kunde blive Tid og Lejlighed til at skrabe den sammen; mon det skulde være, fordi Høsten nu ikke mere kan betale Arbejdet, eller er det rent og skært Klassehad, hvor man ønsker at afskære Arbejderen fra at tjene et Par Øre, saa han i Høsten kunde blive fritaget for at gaa arbejdsløs?

Jeg erindrer fra min Hjemegn, at Bønderne beklagede sig over, at de havde Vanskelighed ved at faa gjort Arbejdet, og at Arbejderne burde tage mere Hensyn, ligeledes at Bønderne og Arbejderne dog havde fælles Interesser, er det saa Takken den danske Landarbejder høster nu, at han kan blive hjemme, medens der anvendes Maskiner, Militær og det nyeste Nyt — et »Bondeværn«, blot for at blive fri for at betale den overenskomstmæssige Pris, som Arbejdsgiverne ikke selv kunde eksistere ved.

Nej! Danmarks Rigdom glider mere og mere over paa den enkelte Jordbesidder, medens det bliver sværere for den besiddelsesløse at eksistere.

Vi hører, og har i lange Tider hørt Jammerhyl fra det større Landbrugs Side over, at Skatterne er for høje, at Landmændene ikke kan svare de høje Skatter; mig synes det som om de gode Landmænd endnu teer sig, som om der var rigelig med Penge, ellers tror jeg det vilde betale sig at benytte den Arbejdskraft, man paa nogen mulig Maade kan anvende; det maa efter min Opfattelse svare sig bedre, end udrede til Livets Ophold gennem Arbejdsløshedsog Hjælpekasser til alle dem, man forhindrer at faa Arbejde, men alligevel skal betale til. Mon ikke det er paa den Maade, de Herrer skal faa Skatterne nedad.

Jammerhylene kan godt spares, dersom man selv vil; sæt Arbejde i Gang, det skal hurtig vise sig, at der bliver mere at betale med, og at der bliver mindre at betale til.

Lad os saa, som Bønderne for Aar tilbage sagde, tage mere Hensyn til hinanden, lad os arbejde Haand i Haand; men lad os samtidig faa Del i Udbyttet, og ikke som nu, at den ene, dersom han faar Lov dertil, gør Arbejdet, medens den anden stryger Gevinsten.

Derfor, alle Landarbejdere, ind i Organisationen, lad os derigennem kræve, at der bliver sat Arbejde i Gang over det hele til tarifmæssig Betaling, fortæl Skattehylerne, at det er den Vej, de skal gaa, dersom de ønsker at faa Skatterne ned, og efter Pressen at dømme er det deres højeste Ønske.

Alfred Carlsen.

Stenalt-Strejken.

„Jysk Landbrug" kontra Landarbejderforbundet.

Hr. Redaktør Haugaard!

Uden at turde forvente, at De iøvrigt kan og vil give Plads i »Jydsk Landbrug« for en Debat om Berettigelsen og Betimeligheden af Landarbejdernes Bestræbelser for gennem en Sammenslutning med Standsfæller at forbedre deres økonomiske, retslige og sociale Stilling, tør vi maaske i Anledning af Deres Artikel »Høststrejke« paaregne, at De vil optage følgende:

1) Forpagter Black har ikke Kontrakt med nogen af de strejkende Arbejdere, og disse var ikke mere »faste«, end at de blev afskedigede uden Varsel, naar Forpagter Black ikke havde Brug for dem; 4 af de strejkende, der har arbejdet paa »Stenalt« som »faste« Arbejdere i henholdsvis 2, 4, 4 og 7 Aar, fik saaledes sidst i Juni Meddelelse om, at nu var der ikke mere Arbejde til dem før til Høst. Ingen af Arbejderne har nogen Aftale om Arbejdsforholdets Varighed eller Opsigelsesfrist.

2) Arbejderne paa »Stenalt« blev lønnet med 75 til 180 Øre mindre pr. Dag end deres Kammerater paa andre af Omegnens Gaarde, bl. a. »Holbækgaard« og »Estruplund«, ogsaa naar Fribolig m. v. tages i Betragtning. Naturalydelserne paa »Stenalt« repræsenterede en Sum af 10 Øre daglig pr. Arbejder, naar undtages 3 Mand med lidt Jord.

3) Arbejdslønnen paa »Stenalt« fastsattes ganske enevældigt af Forpagter Black. Daglønnen sidste Sommer var 5 Kr., men først i Oktober fik Arbejderne ved Lønudbetalingen Meddelelse om, at nu var Lønnen nedsat til 450 Øre, hvad ogsaa gjaldt for den forløbne Uge; først i November sattes Daglønnen ned til 4 Kr. pr. Dag paa ganske samme Maade, uden at der er talt med en eneste af Arbejderne derom, eller man har spurgt om deres Mening, dette kalder Forpagter Black for »Aftale«.

4) Da Redaktør Marius Olsen paa Arbejdernes Vegne foreslog Forpagter Black at oprette en Overenskomst og at forhøje Daglønnen, svarede denne, at det vilde han ikke, for til 1. Novbr. vilde han antagelig nedsætte Daglønnen til 3 Kr. — dette har Forpagter Black bekræftet ved min og to Sagføreres Nærværelse. Altsaa mener Hr. Black, at disse Folk har Pligt til at arbejde paa »Stenalt«, men at han selv staar ganske frit med Hensyn til, om han vil beskæftige dem, og hvilken Løn, han vil betale. Her vilde Udtrykket »utilbørligt« formentlig være lovlig mildt.

5) Beslutningen om at erklære Strejke er truffet af Gaardens Arbejdere uden nogen Art af Paavirkning eller Anbefaling fra vor Side. Arbejderne har bedt os hjælpe dem med at faa gennemført overenskomstmæssige Rettigheder, og da Hr. Black saa langt fra at imødekomme dette Krav antydede, at han agtede at nedsætte Daglønnen til 3 Kr. fra 1. Novbr., besluttede Arbejderne uden videre at strejke, og at det netop forholder sig saadan, ved Forpagter Black ogsaa meget godt, og han er af Forbundets Repræsentant bleven gjort bekendt med denne Arbejdernes Beslutning inden Arbejdsstandsningen fandt Sted.

6) Krav om, at Forpagter Black skulde indmelde sig i Arbejdsgiverforeningen — som han forøvrigt tidligere har været Medlem af — er aldrig blevet stillet til ham hverken af os eller hans Arbejdere, hvad han ogsaa selv har erklæret saa sent som den 18. Aug. d. A.

7) Deres Forslag om et særligt Organ til at hjælpe Landbruget under »utilbørlige« Strejker er saare interessant, men det vilde være ganske upaakrævet, dersom der eksisterede et Organ, der hindrede Landmændene i den utilbørlige Aflønning og Behandling af Arbejderne.

Dannelsen af et Organ som af Dem

(Fortsættes Side 6).

Jeppe Aakjær 60 Aar.

Saa runder Jeppe Aakjær altsaa det skarpe Hjørne: 60 Aar. Det sker den 10. September. Skjoldborg rundede 65 i April Maaned. Og Andersen-Nekso er ogsaa ved at kravle op mod de skarpe Hjørner. Han fyldte 57 i Juni Maaned.

De »tre store« er ved at blive gamle.

Hamsun talte en Gang i sin Ungdom om Alderdom. Han mente beskedent, at en Mand skulde skydes, naar han var fyldt 50 Aar. Saa var han en færdig Mand. Det var ikke saa lidt ungdommeligt sagt. Hamsun er ikke skudt endnu. Han er 66 Aar. Og han var oppe ved de 60, da han skrev sin stærkeste og skønneste Bog: »Markens Grøde«.

Man behøver ikke at være en færdig Mand, naar man er naaet de 50 eller 60. Fødselsdagsbarnet Aakjær er et godt Bevis. Han er stærk og sund og saftig endnu. Og de to andre af de sociale Forfatteres Treenighed, Skjoldborg og Neksø, er ogsaa, trods Aarene, Karle for deres Hat. Og er det sikkert en Del Aar endnu. Bedrøveligt er det bare, at man blandt de Unge ikke rigtigt skimter Efterfølgerne. Der er saamænd meget Talent. Men man har forladt det sociale Felt og er blevet »finere paa den«.

— — —

Jeppe Aakjær blev født i Thy paa en af de 6 Gaarde, der kaldes Aakjær. Det har han taget sit Navn efter. Han blev Hyrdedreng. Lærte det barske og haarde og slidsomme Liv at kende. Og det skal siges, at han ikke har glemt sin Barndom.

Aakjær blev Skolelærer. Men ingenlunde en kedelig Seminarist. Han tog Lærereksamen 1886. Og begyndte med det samme som Taler og Digter. Mest det første. Han fik Plads som Huslærer hos en Bonde i Tirstevns og tog straks fat paa at agitere blandt Omegnens Ungdom. Han vilde sætte Liv i den.

Han stiftede en Læseforening. Og de Medlemmer fik ikke Sødsuppeliteratur at beskæftige sig med. Aakjær har altid været en Beundrer af Georg Brandes. Og Fyndordet om »at sætte Problemer under Debat« førte han ud i Livet. Gaardmændene i den Egn, hvor Aakjær virkede, blev tilsidst saa angste for ham og hans Forening og de Problemer, der sattes under Debat, at de nægtede at laane ham Hus til Møderne. Men der fandtes dog Raad for det. En frisindet Husmand stillede *sin* Storstue til Raadighed.

Aakjær har altid haft Ord for at være en saftig og djærv Taler. Og han var det allerede den Gang i sin Ungdom. Det røg han i Fængslet paa. Det var nogle Forelæsninger i 1887 i Thy Skolehus, der bragte ham paa Kant med Lovens og den gode Retfærdigheds Repræsentanter. Forelæsningerne var om den franske Revolution, og han blev anklaget for Blasfemi samt »Ophidselse af Klasser og Dele«.

Det har sikkert heller ikke været skønne Ord for Præsteøren, han har sagt. Han har aldrig rigtig kunnet lide Præster. En halv Snes Aar efter Historien i Thy Skolehus skrev han jo:

> Gik alle Præster, som Gud har skabt,
> frem for mig med Bedekranse,
> og bad for min Sjæl, som gaar fortabt,
> — hvor skulde m n Svøbe danse.

Og han har altid været en slem Hund at bides med for de ortodokse udi Troen. Han er nemlig selv en ret lærd Herre i det religiøse. Han siger en Gang: »Djævelen er mit Speciale. Der er næppe en Bog i Europa om Djævelen, jeg ikke har læst. Læren om Djævelen er det, en revolutionær Bondegut først reagerer imod.«

— — —

Den revolutionære Bondegut har i Tidens Løb reageret mod en Del andet end Bibelens fæle Djævle. Der var Djævle andre Steder end i Bibelen. En hel Del færdedes frit paa Jorden og satte Præg der. Der var nok Brug for raske Næver til at rydde op. Og Aakjær brugte *sine* Næver paa en Maade, saa det kunde mærkes.

Det har han haft en hel Del Vrøvl for. Han blev Digter — og tillod sig at være Agitator. Han saa den graa Hær af Trælle. De sled paa Mulden og stod i de store Fabriker. Et haabløst, glædesfattigt Liv. En tung og trælsom Gang fra Vugge til Grav. Det var den arbejdende, den *skabende* Klasse i Samfundet. Men han saa Længslen efter Sol i Trælleøjnene. Og saa sang han:

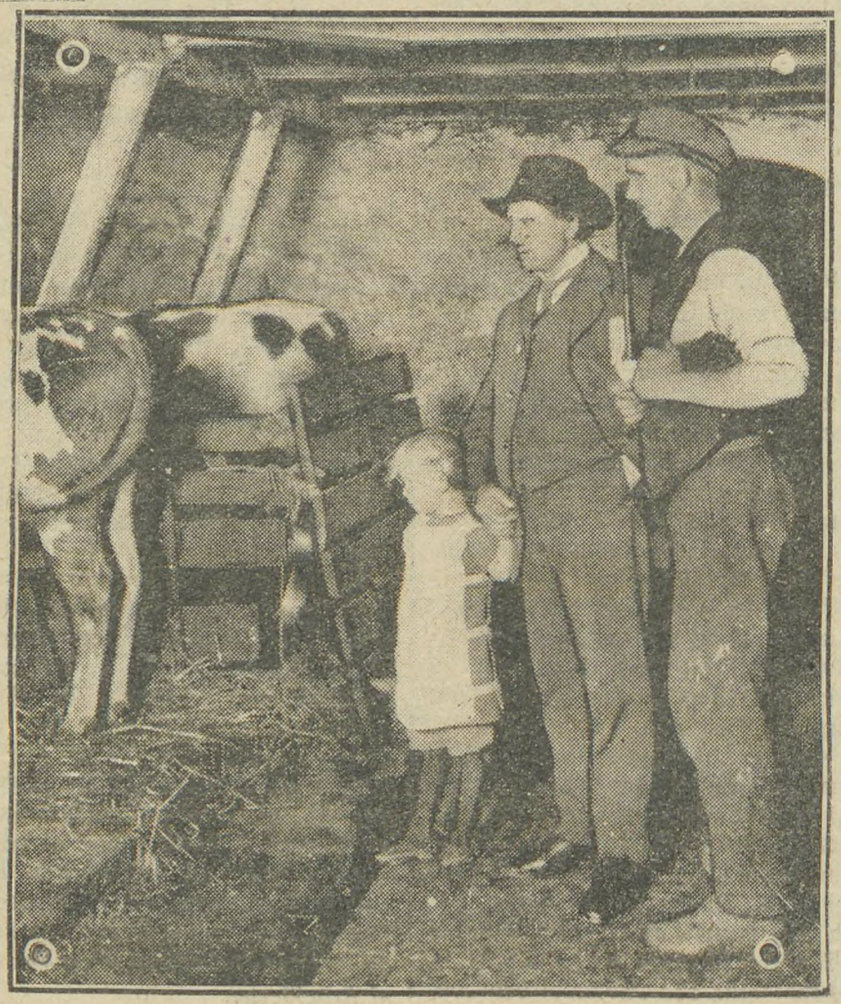

Jeppe Aakjær i Stalden paa »Jenle«.

Her kommer fra Dybet den mørke Arme
og fordrer af Verden et Svar,
skønt Dagningens Gry i vor glimtende Le
er al den Fane vi har;
vi vover en Kamp for vor nedtraadte Ret
og løfter i Vejret paa Skændselens Bræt
den Tusindaars-Lænke, vi bar.

Han sang mange andre af den Slags Sange, stærke, blodrige Sange:

Neg I sanked til andres Lad',
— kommer I snart!
Søbed som Tak for Svedens Bad
Trællens Æde af Hundens Fad!
Kommer I snart, I Husmænd!

Staa ej bundne Jer Bødler bi,
— kommer I snart!
Grib Jer Spade og hug Jer fri!
I er tusind, hvor de er ti!
Kommer I snart, I Husmænd!

Men saadan maa man ikke skrive, naar man er Digter — sagde Kritiken. En Digter skal skrive om Sol og Blomster og Dug og Morgenskær og skønne Kvinder og skøn Kærlighed. Men han maa ikke agitere. Det forsimpler og forgrover ham. Det trækker ham ned. Og man vidste jo, at Aakjær var den fine Lyriker, Mesteren, der digtede »Karup Aa«, »Jeg lægger mig i Læet ved Storrugens Rand«, Mesteren, der sang om Heden, som ingen havde gjort det før. Han maatte sandelig ikke gaa hen og skrive Socialisme paa Vers eller Prosa. Det var han for fin en Mand til.

*

Aakjær lyttede ikke til disse Røster. Han blev baade den fine Lyriker — og Agitatoren. Han blev Arbejderbevægelsen en god Mand. Han gav den Sange, der satte Humøret op, satte Trit i Rækkerne og fik Geledderne til at føle, at de kæmpede for en god Sag.

Og nu er Aakjær altsaa 60 Aar.

Han bliver hyldet svært i den Anledning. De fire største af de københavnske Dagblade, borgerlige som socialdemokratiske, arrangerer en Fest for ham i Raadhushallen. Der er Plads til 1800 Mennesker, der endda hver skal erlægge en Tikrone — — men der blev udsolgt paa et Par Timer.

Popularitetens Glorie lyser om Aakjærs Digtermanke.

Fra Stenalt-Strejkens Overdrev.

Alle Kneb gælder. — En mystisk Missionær.

Nedenstaaende Tildragelse turde afgive et nyt Bevis paa Hr. Black's Opfindsomhed i Forbindelse med hans praktiske Sans for Benyttelsen af alle forhaandenværende Midler.

De Strejkende paa „Stenalt".

Forleden fik de strejkende Arbejderes stedlige Tillidsmand, fleraarig Forkarl paa »Stenalt«, Besøg af en mærkelig Fremtoning, hans Blik var himmelvendt og hans Ansigt forklaret som en Helgens, Hænderne foldede han fromt om en Salmebog. Manden spurgte om Vej til en af de strejkende Arbejdere, Peter Sørensen, der er mangeaarig Arbejder paa »Stenalt«; han fik den begærede Underretning og kort efter indfandt han sig i P. Sørensens Hjem, han foregav at være Herregaardsmissionær og meget tunghør, han anmodede derfor om, at Sørensen vilde besvare hans Spørgsmaal skriftligt.

Derefter tog han fat paa en længere Prædiken om Konflikten paa »Stenalt«.

Han formanede i salvelsesfulde Ord Sørensen til at gaa ud af Fagforeningen, idet han forklarede, at disse kun var til Arbejdernes Fordærv. — Arbejderne burde i Følge den besynderlige Missionærs Forkyndelse vende tilbage til de gode, gamle Forhold, som raadede paa »Stenalt« før Fagforeningen.

De skulde stole paa Gud og Forpagter Black, saa vilde alt gaa dem vel.

Desværre for ham opnaaede han ikke at gøre noget dybere Indtryk paa sin Tilhører og fik heller intet skriftligt Svar paa sine Tirader. I sin Ivrighed glemte han forøvrigt, at han var tunghør og kunde saa udmærket opfange de Bemærkninger, der faldt af til ham.

Det er senere konstateret, at »Herregaardsmissionæren« er Skruebrækker paa »Stenalt« og forhenværende Gaardmand.

Om han før har forsøgt sig som Missionær, vides ikke, og om det er efter egen Tilskyndelse, han gjorde det i dette Tilfælde, vides heller ikke, men man har jo Lov til at tvivle, og man har ogsaa, med Hr. Black's hele tidligere Optræden i Erindring, Grund til det.

Marius Olsen.

Til Landarbejderne!

Betragtninger i Anledning af Strejken paa „Stenalt".

Jeg skal her søge at give nogle Betragtninger over Strejken paa »Stenalt«. Som ægte Barn af Herregaardsarbejderne følger jeg med Interesse den gigantiske Kamp, der for Tiden føres paa det gamle Herresæde i Rougsø Herred.

I gamle Dage var det Herremanden, der drev Bonden til at lave Oprør paa Hovmarken. Nu er det en Storforpagter, der overmodig driver sine fattige Arbejdere ud i en Nutidskamp — Strejke. Før var det en blodig Kamp, idet Bonden ved Oprør søgte at ryste Aaget af sig. Nu søger den fattige Arbejder ved Høststrejke at skabe sig bedre Levevilkaar. Kampen er ellers den samme. Man søger at sikre sig menneskelige Livsvilkaar.

Hvor har Landarbejderen og hans Familie ikke lidt Savn og Sult ude i de usle Hytter bag Herregaardens Skove! Men det kan de Mennesker, som i denne Tid søger at komme den mægtige Forpagter paa »Stenalt« til Hjælp, ikke forstaa. Hans Hjælpere er Strejkebryderne og Modstanderpressen. Den sidste skriver galdedryppende Artikler om

den formastelige Landarbejder, der vover at forlade de bugnende Kornmarker. Ja, netop, det er betegnende! De store Afgrøder paa Marken er Resultatet af Arbejdernes Slid fra tidlig Morgen til sen Aften — Aaret rundt. Og naar han nu kommer til sin Arbejdsgiver og forlanger Andel i dette Udbytte, som han ved sit Arbejde har været med til at frembringe, saa faar han et Spark i Stedet.

Men den fattige, maalbevidste Landarbejder skal nok holde ud i denne og i Fremtidens Kampe, selv om alt det, der kalder sig »det bærende« i Samfundet, har rottet sig sammen mod ham og hans Førere. Strejken paa »Stenalt« vil gaa sin Gang, trods Storagrarernes Presse, Strejkebrydere og Sagsanlæg.

Den Dag vil komme, da de fattige Landarbejdere staar med Palmerne i Haanden.

Jens P. Jensen-Bakkely,
Spentrup.

Til alle Tillidsmændene!

Da der fra forskellige Tillidsmænd i den senere Tid er spurgt efter Sølvemblemer, skal vi ikke undlade at meddele, at vi kun har oksyderede Emblemer tilbage; men vi ønsker samtidig at gøre opmærksom paa, at de ved Afgnidning med lidt Pudsepomade bliver mindst lige saa smukke, som Sølvemblemerne, og Prisen er kun 35 Øre pr. Stk.

Prøv og gør et Forsøg.

Samtidig henledes Opmærksomheden paa Landarbejdernes Sangbog; det er den bedste, den smukkeste og den mest indholdsrige til Prisen.

Det har i den senere Tid knebet med at fremskaffe Skovoverenskomsten, nu har vi den igen paa Lager med de ændrede Priser. *Ekspeditionen.*

Bestillingsseddel paa Agitationsmateriale.

..... Afdeling ønsker tilsendt

..... Stk. af Landarbejderbladet.

..... Stk. af Flyveskriftet.

..... Stk. af Haandbogen a 50 Øre.

Navn .....

Adresse .....

Bopæl .....

Poststed .....

Stenalt-Strejken.

(Fortsat fra Side 3).

foreslaaet betyder i Realiteten Oprettelse af en Arbejdsgiverorganisation under falsk Navn og vil af os blive behandlet som saadan med deraf følgende Krav om kollektive Overenskomster; thi selvsagt kan Landbrugets Arbejdsgivere ikke først skabe specielle Organisationer til at bekrige os og dernæst beklage sig over, at vi tager Kampen op mod disse Organisationer og stiller dem overfor det eneste, som kan tilvejebringe Fred, nemlig Oprettelse af kollektive Overenskomster.

8) Om en Strejke er »utilbørlig« beror naturligvis paa en subjektiv Opfattelse, men om den er ulovlig eller ikke haves der dog en ganske bestemt Maalestok for. Indtil Dato er Strejken paa »Stenalt« ikke af nogen dertil kompetent Institution stemplet som ulovlig.

Med Tak for Optagelsen.

Landarbejderforbundet, 1. Sept. 1926.
Oscar Levinsen.

Vestsjællands Kredsorganisation
afholder halvaarlig Generalforsamling Søndag den 26. Septbr. Kl. 11 Fmd. i »Folkets Hus« i Slagelse. Dagsordenen er udsendt til Afdelingerne. Afdelinger, der ønsker at tilslutte sig Kredsen, bedes lade sig repræsentere. Efter Generalforsamlingen vil der saa vidt muligt blive Foredrag med Taler fra Arbejdernes Oplysningsforbund. Forretningsudvalget bedes møde Kl. 10 pr. Alt Kontingent og Restance bedes indbetalt inden den 26. ds. Husk Forslag, der ønskes behandlede. **Chr. Larsen.**

Smørum Afdeling.
For at sikre sig Ret til Understøttelse til Vinter og for at undgaa Udslettelse af Arbejdsløshedskassen maa alle Restancer og Kontingentet for September 1926 være indbetalt til Kasserer Jens Sørensen senest den 26. Septbr. **Formanden.**

Alsted-Fjennesley Afdeling
Alt Kontingent, Gæld og Restance maa være indbetalt til Kassereren senest den 26. Septbr.. Dette er efter Anmodning fra Hovedkontoret for at sikre Medlemmerne Understøttelsesret i Vinter.
Peter Rasmussen.

Fællesorganisationen for Fuglebjerg og Omegn
afholder stor Høstfest paa Hyllinge Hotel Søndag den 12. Septbr. Festen begynder Kl. 4 med offentligt Foredrag af Redaktør Westergaard, Skelskør. Derefter Bal samt Pakkefest for Medlemmer med Husstand under 18 Aar. Da Festen er til Fordel for Medlemmer, som under Sygdom trænger til Hjælp, forventes stor Tilslutning og helst medbringende en Gave til Pakkefesten.
Forretningsudvalget.

Fuglebjerg Afdeling
afholder Medlemsmøde Lørdag den 18. ds. Kl. 7½ i Snesley Forsamlingshus.
Chr. Christensen.

Kundby Afdeling
afholder Medlemsmøde i Kundby Forsamlingshus Lørdag den 11. Septbr. Kl. 7½ Eft. Forslag fra Bestyrelsen om Afholdelse af et Andespil. **Herman Henriksen.**

Mern Afdeling
afholder Generalforsamling paa Mern Afholdshotel Lørdag den 25. Septbr. Kl. 7½ Aften med følgende Dagsorden: Forhandlingsprotokollen, Regnskabet, Valg og Fastsættelse af Indskud for ny Medlemmer. Forslag om Ekstrakontingent for Forbundsmedlemmerne i Kampagnen. Medlemmerne erindres om, at Restancer til Afdelingen skal være indbetalt senest den 26. Septbr.
Vald. Hemmingsen.

Ubby Afdeling.
Medlemsmøde afholdes Lørdag den 11. Septbr. Kl. 7½ Aften hos Kristian Jensen, Kelleklinte By. **Rich. Sørensen.**

Sæby-Buerup Afdeling
afholder ordinær Generalforsamling Lørdag den 25. ds. Kl. 7½ Aften i Buerup Forsamlingshus. Mødet er beslutningsdygtig uanset de mødtes Antal. Dagsordenen bekendtgøres paa Mødet. **Chr. Larsen.**

Vestsjællands Kredsorganisation.
Repræsentanter til Kredsens Generalforsamling den 26. ds. bedes medbringe gyldig Fagbog. **Chr. Larsen.**

tion om sheden.

ganisation i Køben- Møde for at drøfte Efter en livlig tende Resolution:

anisation i Køben- smøde den 24. Au- af den herskende shed, beslutter at gering, Rigsdag og imødegaa Arbejds- me dem til Hjælp, amfundskrise.

at der iværksæt- ejde, som indenfor rudsættes at kom- m der overfor be- værksættes Støtte- Importregulering. g af Arbejdsløshe- ende Erhverv.

Arbejdsløshedens righed, der i sted- Nøden i de smaa kræves, at Be- aaende Arbejdsløs- d, saaledes at der Midler ydes det bejdsløse i de Fag, for ekstraordinær

aa der tages Hen- e af lang Arbejds- »Arbejdsløsheds- Hjælp« og staar at skaffe sig det en af Rigsdagen lp er Arbejdsløs- e Antal af Med- le af Stand til at Midler ikke tillø- ns Bestemmelser del og tilmed de Arbejdsløse fra es, at Lovgiv- op med at løse , der i Virkelig- e til Hjælp. Ved es, at Kommu- rne eller paa an- Hjælp til dem, for hørt.

---

je Pris

darbejdernes egen es Sangbog er, Pris angaar, den e Sangbog, der for bør ogsaa ethvert ne.

og faas ved Hen- sererne.

Richs Kaffetilsætning

fremstilles af de bedste Raastoffer

Derfor er

Richs Kvalitet

den rigtige

Et Richs-Billede i hver stor Pakke

Garanti:

For at sikre Købmænd og Forbrugere imod at faa Efterligninger i Stedet for det originale Produkt, er Richs-Pakkerne forsynet med Endeetiketter paatrykt Navnet: Richs

Grundlagt 1835

En stor Richs 20 Øre. En lille Richs 11 Øre.

For Syge og Sunde.

Maltøl, Maltextraktøl og Porter anbefales af Lægerne.

Den Syge faar ved Nydelsen af disse Ølsorter fra danske Bryggerier tilført kraftgivende Ekstraktstoffer hidrørende fra det gode danske Maltbyg.

Den Sunde nyder Ølket som en velsmagende, stimulerende og styrkende Drik, der fremmer Stofskiftet og giver et Reservefond af Kræfter.

Bryggeriforeningen.

Se glad ud, Hansen!

og tænd dig en „Flag"
— den fine Virginia-Cigaret.

Vil De ud?

Ved De, at *Canada* byder Dem gunstige Chancer

at den canadiske Regering har en særlig Plan for Familier med Landbrugserfaring.

at De paa rette Aarstid kan rejse til sikret Arbejde.

at Canadian Pacific har de største og eleganteste Baade paa Canada og den bedste Togtjeneste i Canada?

Skriv til Generalagenturet, Afd. 60

CANADIAN PACIFIC

Raadhuspladsen 47, København B.

3000 Kr.

i Bifortjeneste

aarlig opnaas let af unge Mænd med gode Salgsevner og stor Bekendtskabskreds. Opl. og Prøve gratis mod Porto. Specialmagasinet, Box 227, København B.

Avertér i Landarbejderbladet.

Hygiejne-Magasinet

Gl. Kongevej 98. København V.
Fixt Katalog med vigtige Oplysninger f. Herrer og Damer sendes gratis m. 20 Øre i Frmk. t. Porto. Skriv strax.

Gratis og franco

sender vi vort store illustr. Pragt-Katalog over alle Slags hygieiniske Varer, interessante Bøger, Kort etc
Omega Importen, København B.

En heldig Kartoffel
er den Agurk, der sylles i
Grüneberg Eddike

SKANDINAVIEN AMERIKA LINIE

Eneste direkte Ruter fra København til

Amerika og Kanada

S/S „Oscar II" fra København til New York 17. September.

S/S „Hellig Olav" fra København til Halifax (Kanada) og New York den 24. September.

Ingen Pasvisering til Kanada.

Ved Ankomsten til Halifax og Winnipeg vil Liniens egne Repræsentanter være til Stede for at modtage Passagererne og være dem behjælpelige.

Nærmere Oplysninger ved Henvendelse til

Passager-Afdelingen,
Kongens Nytorv 8. (Telf. 4700.)

Gods-Ekspedition er i Kvæsthusgade 9 B. Telf. 6300.

HJEMMET

Danmarks populæreste Ugeblad.

Lagner af Sækkelærred 282 Øre,

svært dobbeltbredt udsælges saa længe Forraad haves til kun 282 Øre pr. Lagen. — — Mindste Salg 4 Lagner.

Sækkelageret, Sct. Annæplads 10. **København K.**

Husmandsbrandkassen for Danmark

(130,000 Medlemmer. 1100 Mill. Kr. Forsikringssum).

I **Bygningsafdelingen** optages: med **blødt Tag** alle Ejendomme paa Landet, naar Forsikringssummen ved Indtegningen ikke overstiger 30,000 Kr., med **blandet Tag**, naar den ikke overstiger 40,000 Kr., og med **haardt Tag**, naar den ikke overstiger 50,000 Kr.

I **Løsøreafdelingen** optages: Løsøre saavel i Købstæder som paa Landet

I **Tyendeafdelingen** optages: Tyendeejendele uden Hensyn til, hvor disse befinder sig i Danmark.

Moderate Præmier. Kulant Behandling. Hurtig Afregning.

Nærmere Oplysninger faas ved Henvendelse til Distriktsforstanderne, Sognetillidsmændene eller til Hovedkontoret, Gl. Kongevej 5, Kbhvn. B. Telf. 5150

TRUMPETER

LAMBERT & BUTLER, ENGLAND

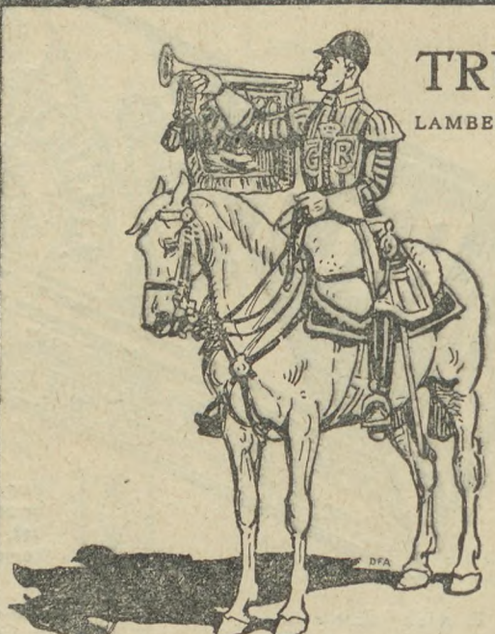

Saa fin en Tobak, som nogen kan ønske: kølig og mild. Kvaliteten og Smagen er aldeles fortræffelig, skønt Prisen er holdt nede:

50 Gr. 50 Øre

»river ikke«

En Radering af Serien »Hundeliv« i hver Pakke.

Trumpeter — en god Kammerat!

Redaktør: Marius Olsen — P. Hansens Bogtrykkeri, Gasværksvej 8. København B.

LANDARBEIDERBLADET
SJÆLLAND

ORGAN FOR LANDARBEIDERFORBUNDET I DANMARK.

Nr. 31. Fredag den 17. September 1926. 12. Aargang.

Den samlede Reaktions Stormløb mod de Arbejdsløse.

Skaanselsløst og hjerteløst søger man at hindre de Arbejdsløse i at opnaa den Smule Hjælp, der kan ydes dem.

Trods den store Arbejdsløshed, der hele Sommeren har hersket, og nu begynder yderligere at stige og spaar om en uhyggelig Vinter for Titusinder af Mennesker, og forøget Savn og Lidelse for disse, burde kunne røre selv de mest hjerteløse Mennesker, findes der dog mange, der sure af Misundelse ligefrem søger at gøre alt muligt for at hindre, at selv de mindste Foranstaltninger til at hjælpe de Arbejdsløse skal blive gennemført.

Det saakaldte C-Nævn, Arbejdsløshedsnævnet, der behandler Spørgsmaalet om ekstraordinær Hjælp til de Arbejdsløse, der har opbrugt deres ordinære Understøttelse, stillede sig, med Undtagelse af Socialdemokraterne, paa det Standpunkt at hindre enhver Forhøjelse af de smaa Beløb, der ydes de af Arbejdsløsheden haardest ramte.

Socialminister Borgbjerg hindrede ganske vist ved sin Beslutning, at den samlede Reaktions Snigløb af de Arbejdsløse lykkedes, men de Forslag, der fremkom, og de Udtalelser, der faldt, har tilfulde vist os, hvad de reaktionære Herrers Ønsker er, og af hvad Art deres Kærlighed til de Arbejdsløse er, og det skal siges, at det er et alt andet end opløftende Syn. Koldblodigt resolverer man, at det absolut ikke er Ulejligheden værd eller nødvendigt at foretage sig noget for at komme de Arbejdsløse til Hjælp, og dersom man endelig skal til det, da gælder det i videre Udstrækning at fedte sig fra sine Forpligtelser.

Man overser fra de Herrers Side ganske det Faktum, at disse ulykkelige Medborgere, der er prisgivet Arbejdsløshedens Elendighed, slet ikke selv har haft den mindste Chance for at hindre deres ublide Skæbne, ej heller tager man i Betragtning, at Erhvervenes Ledere, der i Kraft af deres ufornuftige Ledelse delvis har skabt denne ulykkelige Situation for Tusinder af Arbejdere, selv kæmper en fortvivlet Kamp for gennem Staten at opnaa saa megen Hjælp som mulig til de betrængte Erhverv, hvor megen mere Grund vilde der da ikke være for, blandt andet Arbejdsgivernes Repræsentanter til at stille sig ved Arbejderrepræsentanternes Side, for at komme de af Erhvervskrisen haardest ramte til Hjælp, nemlig de Arbejdsløse.

Vi kan heraf alle høste den Erfaring, at skal Arbejderne have varetaget deres Interesser, af hvad Art de end monne være, da findes der kun en eneste Vej, nemlig at vælge deres egne Mænd til at varetage disse; thi hjerteløst og hensynsløst vil alle Reaktionens Mænd, uden Hensyn til med hvad Partifarve de pynter sig, afvise alle Arbejdernes nok saa berettigede Krav.

Oliver Twist.

Solidaritet.

Er der noget vi Arbejdere i høj Grad har Brug for i vor Kamp for bedre Samfundsforhold, er det Solidaritet. Uden den naar vi ikke langt.

Den Dag Solidaritetsfølelsen er den mest udprægede Følelse, der raader i Arbejderklassen, da er Maalet naaet, eller i hvert Tilfælde inden for Synsvidde.

At vi allerede er godt paa Vej henimod dette er Kolindsundsagen et godt Bevis paa. Ingen rettænkende Arbejder kunde finde paa at sige: »Hvad kommer det mig ved, at nogle af mine Standsfæller ligger og kives med deres Arbejdsgivere. Det maa de selv ordne«.

Nej, enhver ved, at han selv kan komme ud for det samme, og da er det godt at have sine Kammerater i Ryggen.

Hvad var det, der i Løbet af en Generation førte Bonden frem fra den usle og uselvstændige Mand til den stoute og selvstændige Industribonde, vi nu kender. Var det ikke Solidariteten i Bøndernes Andelsforetagender, parret med den Oplysning de hentede paa Højskolerne.

Her er noget for os Arbejdere at tage Lære af, vi har set hvad det gavner en Klasse at staa solidarisk.

Vor Tids Bonde er blevet saa selvstændig, at han mener, at nu kan han klare sig ved egen Hjælp, det saa vi sidst i Processen mod Mejerierne. Solidariteten er bleven Egoisme til Skade for Bonden selv.

Vi Arbejdere kommer efter, nu er det vor Tur til at komme frem i Lyset, nu er det os, der ved Fællesfølelsens Hjælp skal bære vor Stand frem til de nye Tiders nye Krav. Nu gælder det, at den sidste Rest af Egoisme viger til Fordel for Solidariteten, som alene kan hjælpe os frem til det store fælles Maal. Derfor Kammerater, slut sammen i Rækkerne og staa fast om vor Organisation og vor Presse, og skab en Arbejderkooperation, der ikke staar tilbage for Bøndernes Foretagender. Det er det bedste Bevis for, at du er en Mand, der forstaar at tænke og handle selvstændigt.

Medlem 13,825.

RICHS staar i Sundhedens Tjeneste.

Den kloge Husmoder forlanger og tilbageviser Efterligninger

Rich's — den er rigtig!

Der er et Rich's-Billede i hver stor Pakke.

En stor Rich's 20 Øre.
En lille Rich's 11 Øre.

Talende

Paa Foranledn
borg Amts Plante
hos 300 Landbrug
borg Amt indsaml
Landbrugets Lønni
ste Landmænd do

Dette Materiale
bearbejdet og udf
snitsløn ikke alene
Sommeren 1926, m
kommende Vinter.

Den udregnede
ledes ud:

Somm

Forkarle	
Karle over 17 Aar	
Karle under 17 Aar	
Fodermesteren, egen	
— Gaard	
Piger, indv. Arbejde,	
— - -	u
Landbrugspiger	
Dagløn, egen Kost	
— Gaardens Ko	

Vinte

Forkarle	
Karle over 17 Aar	
Karle under 17 Aar	
Fodermester, egen Ko	
— Gaarde	
Piger, indv. Arbejde,	
— - -	u.
Landbrugspiger	
Dagløn, egen Kost	
— Gaardens Ko	

Mere tyeligt ka
fast, hvilken dundr
naar Venstres Pre
de høje Landbrugs
nende nok har se
borg Amts Avis«
denne Statistik og
nende — uden Ko

For en r

kan Du opnaa at faa
Sangbog. Landarbejd
baade hvad Indhold
absolut bedste og billi
Tiden kan faas; derfo
Medlem anskaffe sig
Landarbejdernes San
vendelse til Afdelingsk

Forbundet har i August 1926 modtaget nedennævnte Kontingent m. v.

SJÆLLAND	For Aug.	For Juli & Restanc.	Afdelings-materiale.
Aarby	271,50		
Allerslev	117,75		
Alsted			
Aversi-Thybjerg	134,25		
Baarse		38,50	
Benløse	220,00	126,00	35,00
Bjergby-Mørkøv	68,90		
Bogø	55,75		
Borre (Møen)	93,00		
Borsholm	16,00	24,00	
Borup	20,00	32,00	
Boslunde	48,00		
Brorup-Valby	80,00	40,00	
Dalby		73,00	6.25
Dalmose			
Damsholte (Møen)	429,50		2,55
Egerslevmagle	65 00	45,00	
Everdrup		102 50	
Fanefjo:d (Møn)	268,50		
Faxe		105,00	
Fensmark	70,50		4,62
Ferslev-Vell rup	49,00		
Flakkebjerg			
Fodby	56,00		6,88
Fredensborg	88,50		
Frøslev			
Fuglebjerg	150,75		
Fuglede	111,25		
Føllesiev-Særslev	51,00		3,88
Ganløse	56,00		
Gevninge-Herslev	67,00	43,00	
Gimlinge	22,25		
Gissegaard-Nordrup		50,00	
Glumsø	81,50		
Gunderslev	100,00		
Gundsølille			
Gundsømagle	28,00		
Haarlev	20,00	40,00	5,00
Hammer		48,00	
Haraldsted		180,00	
Haslev	19.50		9,16
Hastrup-Særløse	28,00		
Hellested	33,50		
Helsinge-Drøsselbjerg	140,00		
Helsinge-Valby		40,00	
Herfølge	81,00		15,00
Herlev	136,25		0,70
Herlufmagle	81,25		
Herstederne		49,00	
Hillerød	220,25		26,65
Hjembæk	82,50		
Hjertebjerg (Møen)	152,00		
Hyllinge	127,25	137,75	28,90
Hørve	100,00	64,00	
Jordløse			
Jungshoved	95,50		1,00
Jydstrup	120,00		
Jægerspris	27,25		
Karlslunde	76,00	96,00	5,87
Kr. Hyllinge		129,00	10,00
Kirkerup	44,00	44,00	
Kr. Saaby-Rye-Sonnerup			
Kjøng	153 50		
Klippinge			
Kongsted	185,50		
Konstrup-Tølløse	124,50		3,50
Korsør		100,00	
Kundby	157 50		
Kværkeby	8,00	8,00	
Lejre	53,50	25,50	9,42
Lellinge			

SJÆLLAND	For Aug.	For Juli & Restanc.	Afdelings-materiale.
Lundby	32,00	34,50	
Løve	16,00		
Magleby (Møen)	91,00		
Mern	158,00		11,85
Munke-Bjergby	24 00	24,00	0,67
Mørdrup	52,00		
Nidløse			
Nordrup	41,00		
Nyraad		49,50	
Nærum	126,25		
Næstelsø-Brandelev	103 25		
Ondløse	140,00		
Ottestrup-Sorterup	42,00		
Ourø			
Præstø	101,50		
Raklev		68,50	
Regstrup		100,00	
Ringsted	39,50		
Roholte		73,00	
Ruds-Vedby	120,00		
Rønnebæk			
Rørby	21,00		4,00
Samsø		278,00	10,00
Sengeløse	122,00		
Skamstrup	148,25		
Skibby	287,50		0,32
Skørpinge-Faardrup	20,00	16,00	
Slangerup	54,75		
Sludstrup	44,00		
Smørum		150,75	
Snesere	95,50	134,75	
Sneslev	57,75		4,25
Sorø	21,50	24,00	17,55
Spjellerup	44,00		3,30
Stege (Møen)	120,00		10,00
Stenmagle	24,00	36,00	
Stensved	91,50		
Stigsnæs	132,00	70,50	
Stillinge	102,75		9,45
Storehedinge	149,50		15,00
St. Merløse	271,00		
Svallerup		30,00	
Sværdborg	60,00		5,00
Syv	20,00		0,32
Sæby-Buerup	161 25		
Terslev			
Thestrup		160,50	
Thorslunde-Ishøj		80,00	
Thune	79,50		
Thureby	73,00		
Tjæreby			
Tornemark		20,00	
Tudsenæs			
Ubby	109,00		0,52
Uggerløse	33,00		
Ulsø	196,50		
Valløby-Taarnby	70,00		
Vejlø	173,25		
V. Egede	172,50		
Vetterslev-Hømb	18,00		
Viemose		86,00	
Viskinge			
Volderslev-Gørslev	58,50		4,52
Vordingborg	241,75		
Ølstykke	8,00	44,00	
Ørslev	137,00	83,00	6,00
Ørsted	48,00		

hvorfor herved kvitteres $^{11}/_{9}$ 26.

Lorents Petersen.

Strejken paa „Stenalt".

Naar Konflikten mellem Forpagteren paa »Stenalt« og hans Arbejdere saa at sige er blevet landskendt, da er det jo ikke paa Grund af dens Omfang, men skyldes visse særlige Omstændigheder. Som en af disse kan bl. a. nævnes den Kampagne, som den samlede Kapitalist- og Agrarpresse har været enige om at rejse imod Landarbejderforbundet i Anledning af Konflikten, en Kampagne, der med Hensyn til Uvederheftighed søger sin Lige.

Det vilde være haabløst

at forsøge paa at imødegaa det Væv af Vrøvl, Forvanskninger og bevidst Løgn, som i denne Forbindelse er serveret Offentligheden. Det vilde forøvrigt ogsaa være spildt Ulejlighed; det blev med den største Frejdighed gentaget altsammen igen i Morgen efter Recepten: »Skidt med, om det er Løgn; der er nok nogle, som tror det alligevel.«

Vi skal derfor ogsaa indskrænke os til paany at korrigere nogle enkelte af de almindeligst forekommende og oftest gentagne Paastande. Det paastaas bl. a., at det er Landarbejderforbundet, der har fremprovokeret Strejken; Forbundets Repræsentanter skulde have ophidset Arbejderne til at ophøre med Arbejdet.

Det er mærkeligt, at man virkelig kan faa sig selv til Gang paa Gang at fremsætte en saa mildest talt fjoget Paastand. Hvilken Interesse skulde Landarbejderforbundet have i at faa Arbejderne til at gaa i Strejke, dersom de ikke selv ønskede det?

Det lyder heller

ikke særlig troværdigt,

at Arbejderne skulde være saa henrykte over Forholdene paa »Stenalt«, saa det skulde være nødvendigt at øve Pres paa dem eller iværksætte nogen Ophidselseskampagne for at faa dem til at stille Krav om Forbedringer i deres Vilkaar. De paagældende Pressekøtere maa anse Arbejderne for en Flok af Slaver, naar de mener, at disse ikke uden Paavirkning ude fra kunde finde paa at forlange deres Kaar forbedrede. Vi gentager, at der hverken er lokket, truet eller forsøgt Overtalelser af nogen Art for at faa Arbejderne paa »Stenalt« til at strejke, og vi er i Stand til at dokumentere dette ved Hjælp af deres eget Vidnesbyrd, idet der foreligger følgende

Erklæring fra Arbejderne:

Undertegnede Arbejdere paa »Stenalt« erklærer herved, at det er efter vort Ønske og vor udtrykkelige Anmodning, at Strejken over for Hr. Forpagter Black er blevet iværksat.

Vi har uden Opfordring fra Landarbejderforbundet overdraget denne vor Organisation paa vore Vegne at søge gennemført overenskomstmæssige Arbejdsbetingelser paa vor oven for nævnte Arbejdsplads.

Stenalt, den 12. August 1926.

Denne Erklæring er underskrevet af samtlige strejkende Arbejdere.

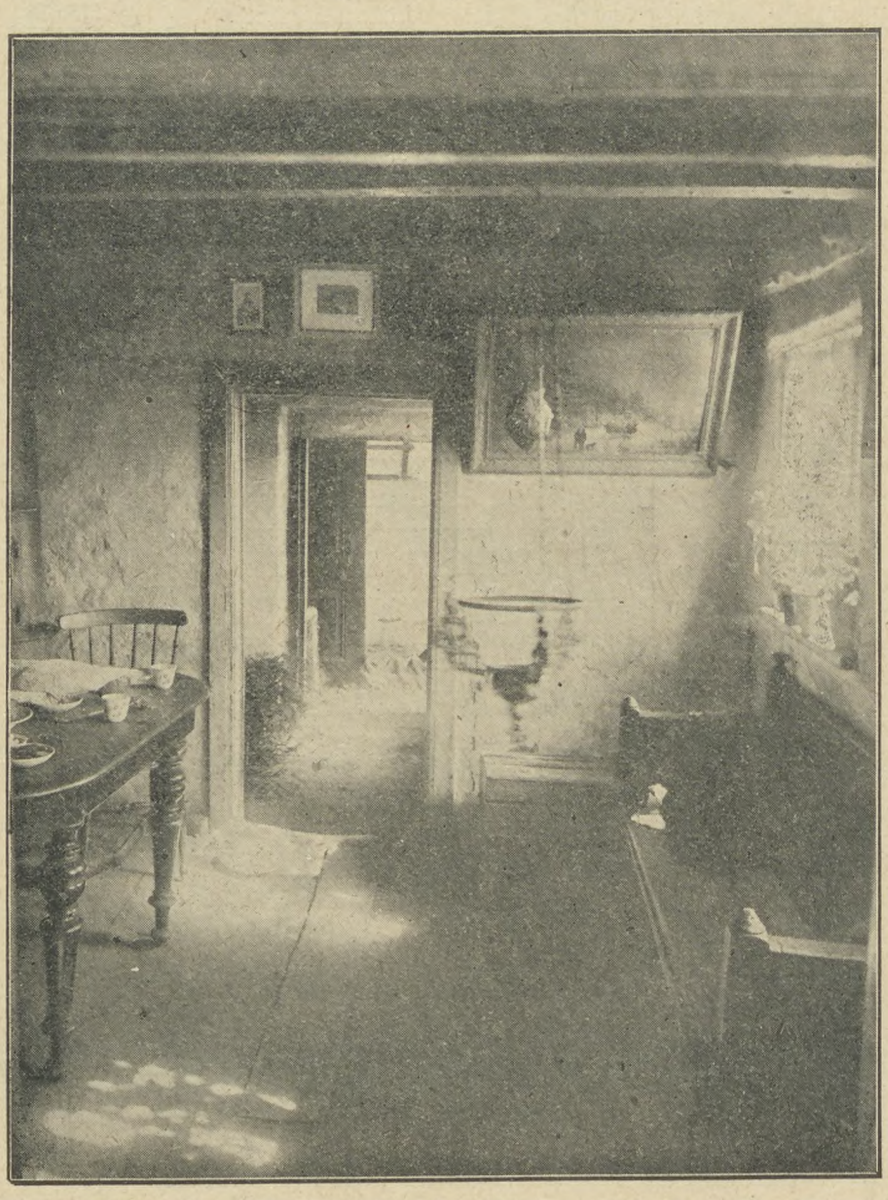

Arbejderbolig paa »Stenalt«. Møllehuset indvendig.

Landarbejderen og hans Søn.

I Anledning af den andet Steds i Bladet omtalte Statistik over Landbrugslønningerne i Frederiksborg Amt, bringer »Nordsjællands Venstreblad« følgende læseværdige Artikel:

Som meddelt har Frederiksborg Amts Planteavlsforening ladet sin Regnskabs-Konsulent udarbejde en Oversigt over Lønningsforholdene for Landbrugets Medarbejdere her i Amtet. Efter det indsamlede Materiale skulde Sommerlønnen for en daglønnet Landarbejder i Fjor Sommer have været 5 Kr. 96 Øre og i Aar 5 Kr. 78 Øre, medens Vinterlønnen for i Fjor opgøres til 5 Kr. 58 Øre og i Aar beregnes til 4 Kr. 52 Øre. Disse Summer gælder, naar Arbejderen holder sig selv med Kost. Faar han derimod Gaardens Kost, bliver hans Sommerløn for i Aar kun anslaaet til 4 Kr., medens Vinterlønnen forventes at ville blive 3 Kr.

Kigger man lidt paa disse Summer, maa man uvilkaarligt spørge sig selv: Hvorledes skal en Landarbejder med Familie kunne klare sig for dem? I indeværende Sommer har Husbonden — hvis Planteavlsfor-

eningens Tal holder Stik — gennemsnitlig beregnet sig 1 Kr. 78 Øre for Kosten, medens denne til Vinter skal leveres for 1 Kr. 52 Øre. Koster den i midlertid Husbonden det, hvorledes tænker man sig da de 3 Kr. administreret, som Hjemmet bliver stillet overfor — til fuld Bestridelse af Familiens Behov af Føde, Klæder, Husleje og Brændsel, foruden andre Udgifter, der melder sig, som Skatter, Sygekasse, Bohave o. s. v.

Lad os forudsætte, at Manden for de 1 Kr. 52 Øre pr. Dag, som Gaardens Kost beregnes til, faar en mere solid og omfattende Føde end den, Familiens Medlemmer i Hjemmet behøver for at opretholde Livet, saa bliver det dog alligevel til den reneste, skæreste Fattigdom, hvis man skal slaa sig igennem med en Pengeydelse paa kun 3 Kr. daglig — og vel ingenting om Søndagen, heller ikke Kosten paa Gaarden for Manden. Vel véd vi, at Landarbejderen kan holde Gris og Høns og fra sin Have skaffe sig Kartofler, Kaal og Urter . . . men alligevel, tilstrækkeligt Supplement bliver der ikke ad den Vej.

Planteavlsforeningen og den i en vis Forbindelse hermed staaende Husmoderforening har paa nogle Udstillinger vist os, hvorledes en Husmoder skal lægge sit Budget, og hvorledes hun faar noget for sine Penge. Vil man fra Landbrugets Side nøjes med at give Landarbejderen 3 Kr. daglig med hjem til Konen, bør man snarest holde Udstilling igen og dér vise, hvorledes man tænker sig Budgettet lagt, og hvad det er, Landarbejderens Hustru skal præstere af Mad til sig og sine Børn indenfor den Del af de 3 Kr., som kan siges at være passende, naar der ogsaa maa henlægges noget til andre nødvendige Udgifter.

Nu vil man vel indvende, at Landarbejderen jo kan sende ogsaa sin Hustru paa Arbejde, men selv med hendes beskedne Arbejdsfortjeneste lagt til, bliver Vilkaarene alligevel meget kummerlige, og i mange Tilfælde vil det være udelukket, at Hustruen kan øge Mandens Fortjeneste — dels fordi hun simpelthen ikke k a n faa Arbejde, dels fordi Hjemmet og en større eller mindre Børneflok lægger saa meget Beslag paa hende, at hendes Arbejde udenfor Hjemmet kun kan blive ganske minimalt.

Vi har Indtryk af, at Landmændene ikke ser med milde Øjne til, at Landarbejderne organiserer sig, men er 3 Kr. + Kosten eller 4 Kr. 52 Øre paa egen Kost alt, hvad man til Vinter mener at kunne byde en Landarbejder for en hel Dags Arbejde, saa maa det dog virkelig ikke forbavse, at Organisationstanken vinder Indpas, og at man sætter sit Haab til gennem Fagforeningen at faa Lønnen forbedret. Det er, synes vi, saa ganske ligetil, og fuldt ud berettiget i enhver Henseende.

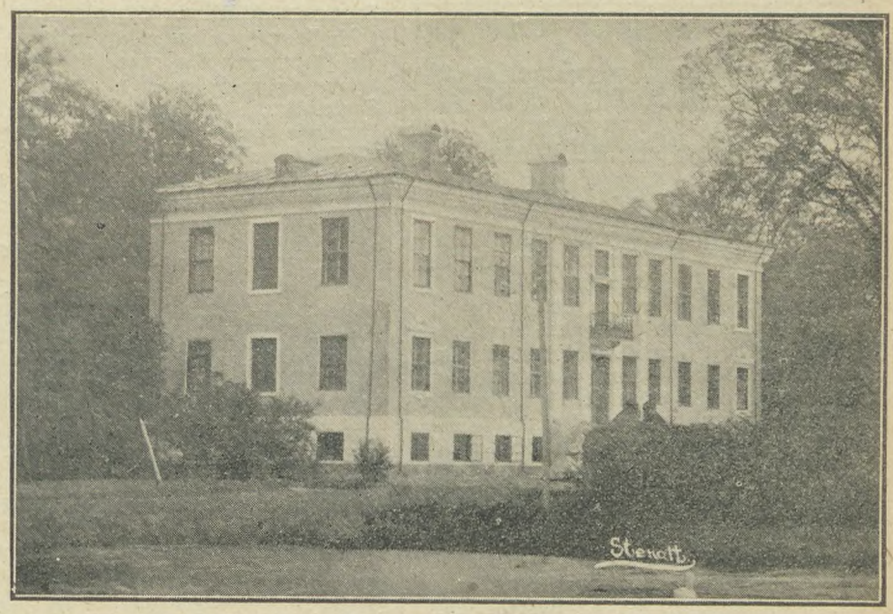

Stenalt Slot.

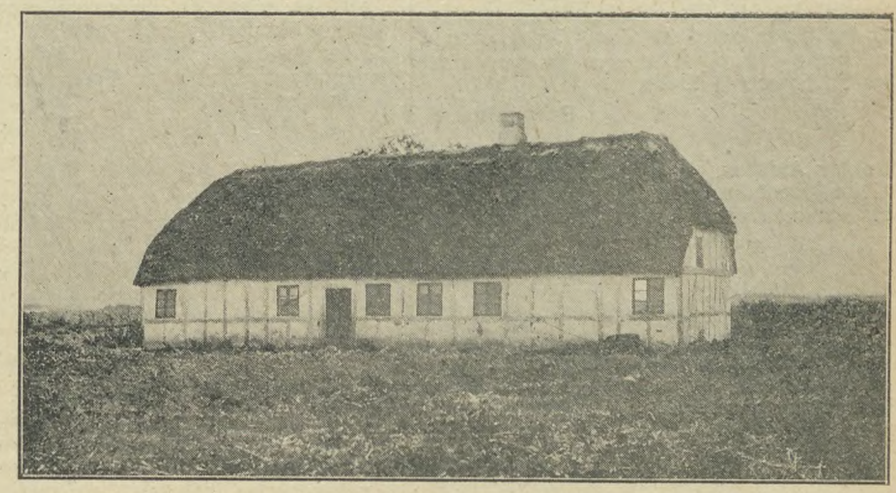

Arbejderbolig paa »Stenalt«. Gammel Polakkaserne.

Arbejderbolig paa »Stenalt«. Møllehuset.

Landarbejderkredsen Nordsjælland
afholder Generalforsamling Søndag den 17. Oktober paa Hotellet »København« i Hillerød Kl. 1. Afdelingerne bedes om at møde. Alt Kontingent til Kredsen maa være indbetalt senest den 10. Oktober. Forslag, som ønskes behandlet paa Generalforsamlingen, maa være indsendt til Formanden inden 10. Oktober. Generalforsamlingen er beslutningsdygtig uanset de mødendes Antal.
Vill. Petersen.

Brørup-Dalby Afdeling
afholder Pakkefest og Bal Lørdag den 18. Septbr. Kl. 7½ i Folkets Hus i Slagelse.
Bestyrelsen.

Skibby Afdeling
afholder ekstra Generalforsamling hos Peter Olsen, Selsø Teglværk, Søndag den 19. Septbr. Kl. 2½ Efterm. Paa Dagsordenen er for fjerde og sidste Gang: Kredsorganisationen. Der vil komme en Repræsentant fra Forbundet til Stede.
Bestyrelsen.

Raklev Afdeling.
Kontingent for September og alle Restancer maa være indbetalt inden 30. ds.
Johs. Petersen, Gaasetofte.

Hillerød Afdeling.
Medlemmerne bedes indbetale deres Kontingent og Restancer inden den 1. Oktober. De Medlemmer, som ikke har betalt Ekstrakontingentet til samme Tid, vil blive slettet. Understøttelse udbetales ikke til Medlemmer, som staar til Restance med Ekstrakontingentet. Generalforsamling afholdes den 9. Oktober paa Hotellet »København« Kl. 7½. Forslag, som ønskes behandlet paa Generalforsamlingen, bedes indsendt til Formanden senest den 4. Oktober.
Vill. Petersen.

Sengeløse Afdeling.
Medlemmerne gøres opmærksom paa, at alt Kontingent skal være indbetalt til Opkræverne og Kassereren senest den 25. September, begrundet paa Regnskabets Opgørelse og for at undgaa Udslettelse.
NB. Generalforsamling afholdes Lørdag den 16. Oktober i Sengeløse Forsamlingshus Kl. 7½. Dagsordenen bekendtgøres paa Generalforsamlingen.
Johannes Pedersen.

Haarlev Afdeling.
Efter Anmodning fra Hovedkontoret maa alle Restancer betales inden 26. September.
V. Clemmensen.

Karlslunde Afdeling.
Medlemmerne bedes huske at betale deres Restance inden 1. Oktober, da der i modsat Fald ikke kan udbetales Understøttelse til de Medlemmer, som staar til Restance.
Medlemmerne maa huske, at vi vil gerne have vor Understøttelse i rette Tid, og det kan vi ikke vente, naar vi glemmer vore Forpligtelser.
P. J. Christensen.

Thorslunde-Ishøj.
Alt Kontingent og Ekstrakontingent maa være indbetalt til Undertegnede inden den 25. ds. Dette er efter Anmodning fra Hovedkontoret for at sikre Medlemmerne Understøttelse til Vinter.
P. Petersen.

Benløse Afdeling.
Alle Restancer maa være indbetalt til Kassereren inden 25. September, hvilken Dato Bestyrelsesmøde afholdes. Bring nu jeres Bøger i Orden, ellers bliver I ifølge Arbejdsløshedskassens Cirkulære af 30. August slettet pr. 1. Oktober.
Niels P. Mortensen.

Ørslev Afdeling
afholder Generalforsamling i Samlingshuset Søndag den 26. ds. Kl. 4, hvor alle Restancer maa indbetales, da vedkommende Medlemmer ellers mister deres Ret til Understøttelse i Vinter. Dagsordenen bekendtgøres paa Mødet.
F. Pedersen.

Snesere Afdeling
afholder sin halvaarlige Generalforsamling Lørdag den 9. Oktober paa Tappernøje Kro Kl. 7½. Medlemmernes Opmærksomhed henledes paa, at al skyldig Restance skal være indbetalt til Kassereren senest den 1. Oktober, hvis Udslettelse skal undgaas.
Hans Petersen.

Fra Ekspeditionen.

Forbundet har nu de nye Overenskomster, som ved Indsendelse af Bestilling kan udsendes til Afdelingerne.

Overenskomst med Arbejdsgiverforeningen for Land- og Skovbrug paa Langeland.

Overenskomst med De samv. danske Sukkerroedyrkerforeninger paa Lolland, Møen og Sydsjælland.

Overenskomst med Assens-Kolding-Haderslev og Sønderborg-Egnens Sukkerroedyrkerforeninger.

Overenskomst med Foreningen af Sukkerroedyrkere til Sukkerkogeriet i Odense.

Overenskomst med Vestsjællands Sukkerroedyrkerforening.

Husk at bestille Landarbejderbladet til Agitationen; det tilstilles Afdelingerne gratis, saa længe Oplag haves.

Der findes under 3½ Procent

Alkohol i det almindelige danske Pilsnerøl og Lagerøl (Skatteklasse I.)

I saa mild Form giver Alkohol, i Forbindelse med Øllets andre Næringsstoffer, Organismen let anvendelige Kalorieværdier og gavnlig Stimulans.

Pilsnerøl og Lagerøl er lette Drikke.

Bryggeriforeningen.

tatistik.

g af Frederiks-
sforening er der
e i Frederiks-
Oplysninger om
er, idet de stør-
er undtaget.
ar Foreningen
et en Gennem-
r 1925 og for
ogsaa for den

skala ser saa-

øn:

	1925	1926
....	624	535
...	505	428
...	334	291
...	1420	1330
Kost	670	638
Aar	301	280
Aar	249	213
....	360	333
....	5,96	5,78
.....	4,27	4,00

øn:

	25-26	26-27
.....	378	292
.....	317	220
.....	256	153
.....	1400	1242
Kost	564	429
Aar	283	248
Aar	242	212
....	307	300
.....	5,58	4,52
.....	3,22	3,00

let ikke slaas
le Løgn det er,
himler op om
ninger! Beteg-
ste »Frederiks-
naattet optage
lige saa beteg-
entarer.

ge Pris

darbejdernes egen
es Sangbog er,
Pris angaar, den
Sangbog, der for
ør ogsaa ethvert
e.
g faas ved Hen-
rerne.

Rich's anvendes
fra Kælder til Kvist
Højeste Udmærkelse paa 10 Udstillinger.

Rich's i Kaffen betyder sund Økonomi
Der er et Rich's-Billede i hver stor Pakke

Stjerne-Lager

er

den bedste Bajer i Danmark.

Faas overalt!

En heldig Kartoffel

er den Agurk, der syltes i

Grüneberg Eddike

Vil De ud?

Ved De, at *Canada* byder Dem gunstige Chancer

at den canadiske Regering har en særlig Plan for Familier med Landbrugserfaring.

at De paa rette Aarstid kan rejse til sikret Arbejde.

at Canadian Pacific har de største og eleganteste Baade paa Canada og den bedste Togtjeneste i Canada?

Skriv til Generalagenturet, Afd. 60

CANADIAN PACIFIC

Raadhuspladsen 47, København B.

Gratis og franco

sender vi vort store illustr. Pragt-Katalog over alle Slags hygieiniske Varer, interessante Bøger, Kort etc **Omega Importen, København B.**

EXPRES RUTE TIL AMERIKA OG CANADA

WHITE STAR LINIEN — **CUNARD LINIEN**

KUN 8 DAGES REJSE DANMARK—AMERIKA

VERDENS **STØRSTE** OG **HURTIGSTE** DAMPERE

Daglig Afgang undt. Søndag til Canada og Amerika. — Enest. Bekvemmeligh. og Behandling. — Billige Billetpriser. — Rejsehaandbog gratis. — Bill. Billetpriser til Afrika, Australien og Sydamerika. Alle Oplysninger etc. erh af Liniernes Generalagent: C. MOGENSEN, Nyhavn 1, København K.

Landarbejdernes Forsikring Husmændenes Ulykkesforsikr.

omfatter

1) Dagpenge i de første 13 Uger ved Ulykkestilfælde, som sker **paa Arbejdspladsen.**
2) Dagpenge i indtil 1 Aar, samt Invaliditets- eller Dødserstatning ved Ulykkestilfælde, som indtræffer **udenfor Arbejdspladsen.**

Dagpenge udbetales hver 10—12 Dag. Kulant Behandling.

Indtegning sker ved Henvendelse til Afdelingsbestyreren.

Lagner af Sækkelærred 282 Øre,

svært dobbeltbredt udsælges saa længe Forraad haves til **kun 282 Øre pr. Lagen. — — Mindste Salg 4 Lagner.**

Sækkelageret, Sct. Annæplads 10. **København K.**

4000 Par jernstærke Militærstøvler.

Vi har atter i Aar haft det Held at kunne købe et stort Parti brugte, højskaftede Militærstøvler fra Hærens Depoter. De er selvsagt de stærkeste Støvler, der eksisterer, men Priserne er de mindste. Vi kan sælge Dem et Par med prima Overlæder og nye Kærnelædersaaler for 8 à 9 Kr. Et mindre udrangeret Parti med Lædersaaler sælges for 5 Kr. pr. Par. Med nye Træbunde **6,50 à 7,50 Kr.** Med nyt Fedtlæders Overlæder og nye Træbunde koster de kun **8,50 Kr.** og er fortrinlig egnede til Markarbejde. Vi sælger udmærkede højskaftede Drengestøvler (Nr. 32-39 incl.) med nye Træbunde for **6,50 à 8,00 Kr.** Vi sender 2 Par portofrit. Opgiv os Deres Støvlenummer eller send Rids af Foden; hvis Støvlerne ikke passer, ombytter vi dem. **Petersen & Borg.** Ndr. Frihavnsgade 61, Kbhvn. Ø.

Se glad ud, Hansen!

og tænd dig en „Flag"
— den fine Virginia-Cigaret.

SKANDINAVIEN AMERIKA LINIE

Eneste direkte Ruter fra København til

Amerika og Kanada

S/S „Hellig Olav" fra København til Halifax (Kanada) og New York den 24. September.

S/S „Frederik VIII" fra København til New York 7. Oktober.

Ingen Pasvisering til Kanada.

Ved Ankomsten til Halifax og Winnipeg vil Liniens egne Repræsentanter være til Stede for at modtage Passagererne og være dem behjælpelige.

Nærmere Oplysninger ved Henvendelse til

Passager-Afdelingen,
Kongens Nytorv 8. (Telf. 4700.)

Gods-Ekspedition er i Kvæsthusgade 9 B. Telf. 6300.

3000 Kr.

i Bifortjeneste

aarlig opnaas let af unge Mænd med gode Salgsevner og stor Bekendtskabskreds. Opl. og Prøve gratis mod Porto. Specialmagasinet, Box 227, København B.

Jeg vælger helst det Blad, som gør mig god og glad.

Ugens Nyheder

gør begge Dele, derfor er det i særlig Grad de danske Hjems Yndlingsblad.

Abonner nu til Oktober Kvartal, da de lange Aftener og Læsetiden begynder. Prisen er kun 1 Kr. 75 Øre Kvartalet. Bestilles hos Posten eller Bladforhandleren. Enhver indtegnet Kvartalsabonnent er gratis ulykkesforsikret efter bestemte Regler.

Avertér

i

„Landarbejderbladet".

Hygiejne-Magasinet

Gl. Kongevej 98. København V.

Fixt Katalog med vigtige Oplysninger f. Herrer og Damer sendes gratis m. 20 Øre i Frmk. t. Porto. Skriv strax.

Tom Chokolade „Allerbedst"

Til Havefest

maa Salte & Jessens

KOGECHOKOLADE

(GULE BRUDCHOKOLADE)

aldrig savnes!

Foretrækkes af Alle.

ROYAL MAIL LINE

Kanada, U.S.A. & Sydamerika

Expres Palads Dampere.
Hurtigste Forbindelse.
Største Bekvemmeligheder.
Kun Separatkahytter.

Gratis Oplysninger & Brochurer ved Henvendelse til

Generalagent Th. Pedersen.

A/S Dansk Rejsebureau,

Amagertorv 24 - København - Centr. 4158

Redaktør: Marius Olsen — P. Hansens Bogtrykkeri, Gasværksvej 8. København B.

LANDARBEIDERBLADET
SJÆLLAND

ORGAN FOR LANDARBEIDERFORBUNDET I DANMARK.

Nr. 32. Fredag den 24. September 1926. 12. Aargang.

Agrarpressen er Landarbejdernes farligste Fjende.

Vi har Gang efter Gang her i Bladet fremhævet det uheldige i, at den kapitalistiske Presse, og da navnlig den moderate Dagspresse endnu har saa forholdsvis stor Udbredelse i Arbejder- og Smaakaarshjem omkring paa Landet.

Nu, da vi paany staar overfor et Kvartalskifte, og der atter skal træffes Bestemmelse om, hvilke Blade, der skal holdes i Fremtiden, benytter vi Lejligheden til igen at gøre opmærksom paa dette Forhold.

Spørgsmaalet om, hvilket Blad Landarbejderne holder, er langt mere betydningsfuldt, end det maaske for en overfladisk Betragtning kunde se ud til. Dagspressen er jo nemlig ikke blot et Meddelelsesmiddel med lokalt Nyhedsstof, det er samtidig Budbringer fra den store Verden, et Forbindelsesled mellem den enkelte og hans Samtid. Den indskrænker sig jo heller ikke til at referere de Begivenheder, der sker, og paa objektiv Maade oplyse om Tidens Rørelser, om de Spørgsmaal, der er fremme, og Kampen herom. Nej, Pressen er aktiv Deltager, der er selv i allerhøejste Grad med i Kampene om de forskellige Spørgsmaals Løsning, den tager Standpunkt til dem, søger at paavirke sine Læsere for eller imod. Pressen er med andre Ord i lige saa høj Grad et Agitations- som et Meddelelsesmiddel. En virkelig upartisk Dagspresse kendes i hvert Fald ikke her i Landet, og er i det Hele taget ikke mulig.

Heraf følger, at man ikke kan træffe Bestemmelse om, hvilket Blad man skal holde alene efter Hensynet til dets lokale Nyhedsstof. Det afgørende maa blive, og det gælder selvfølgelig navnlig for Folk, som kun holder én Avis, hvilke Anskuelser, det paagældende Blad forfægter, hvor det staar i Dagens Strid. Om det er Ven eller Fjende i den Interessekamp, som enhver af os enten vi ønsker det eller ej, er indblandet i?

Det er derfor ogsaa saare let for en Landarbejder at træffe den rigtige Afgørelse i Valget af sin fremtidige Avis.

Det er for det første ganske klart, at han ikke, dersom han vil sit eget Vel, kan holde de storagrariske Højre- eller Venstreblade. Disse Blade vil nemlig aldrig nnder nogen Omstændigheder eller i noget Tilfælde være paa Landarbejdernes eller i noget Tilfælde være paa Smaakaarsfolks Side i Forholdet overfor den storbesiddende Landbrugsstand af den simple Grund, at de repræsenterer Storagrarernes Interesser; det er deres Mission, de er oprettet med dette Formaal, og holdes i Gang for det samme. Man kunde rolig udlove en betydelig Præmie for hvert Eksempel, der kan anføres paa, at denne Presse har forpagtet Landarbejdernes Interesser, det vilde være urimeligt at nævne et eneste. Derimod kan der nævnes Eksempler i Hundredevis paa det modsatte. Hvor ofte er det ikke forekommet i Fortiden, at en brutal Storagrar er blevet taget varmt i Forsvar og næsten gjort til Martyr i disse Blade, fordi han er blevet trukket frem til Beskuelse i den socialdemokratiske Presse paa Grund af Overgreb mod et Tyende eller en af sine andre Arbejdere?

Og kan enhver af os ikke erindre, hvorledes denne Presse har bekæmpet ethvert Forsøg paa at forbedre Landarbejdernes Løn- og Arbejdsvilkaar? Vor Organisation har altid haft sin farligste Fjende i den storagrariske Presse. Hr. Pinstrups Arbejder- og Organisationshad har her et sikkert Arne- og Rugested; gennem den dryppes ondsindede Forvrængninger og bevidste Løgne om vor Organisation i smaa daglige Portioner ind i Tusinder af Landarbejderhjem, til ubodelig Skade saavel for disse som for samtlige andre Landarbejderhjem her i Danmark.

Lad det nu blive forbi, lad os være enige om at gøre et Arbejde for at rense vore egne og vore Standsfællers Hjem for disse Blade. Det er paa en Gang en Skændsel og en Dumhed, naar en Landarbejder er Abonnent paa et Højre- eller Venstreblad. — I den socialdemokratiske Presse har Landarbejderen sin naturlige Repræsentant i Pressen.

En stor Rich§ 20 Øre
En lille Rich§ 11 Øre

Ved Køb af

Kaffetilsætning bør man forlange »en RICH§« og vel vogte sig for at faa en Efterligning. Enhver Pakke RICH§ er forsynet med Ende-etiketter, bærende Navnet: RICH§.

Man kan trygt gaa ud fra, at den Købmand, der udleverer Dem et andet Fabrikat, naar De forlanger en RICH§, har særlige Grunde, hvorfor han gør det.

RICH§ erholdt 10 højeste Udmærkelser paa 10 Udstillinger.

RICH§ fremstilles paa særlig patenteret Maade af rene vegetabilske Stoffer og er derfor et fortrinligt, sundt, nærende og styrkende Produkt.

Sælges kun i Originalpakker

Der er et RICH§-Billede i hver stor Pakke.

Fra Arbejds

Ekstrakontingent kassen.

Da der endnu ikke har indbeta det, Afdelingen v bruar 1926 blev ved anmode de gers Kassèrere o faa dette Forhol lingerne i modsat støttelsesretten fo

Opgørelse over deling skulde ind gent, er jo i Apri delingerne.

Regnskab over d derstøttelse.

Ved nærværen delingerne om Ka August 1926 anga den til hver enkel lemmer i Tiden fr tember 1926 udb Understøttelse.

Skulde der væ der ikke har mod kulære af 30. Au at tilskrive Hoved lingsformændene det, fordi man ikk faaet fremsendt Formand er valgt.

Da der endnu e der ikke har ind Oplysninger, og d 30. August blev fr at faa Oplysninge den 15. September, god Grund til meg Afdelingerne om Oplysninger indse

Kontingentoversig aaret.

Som allerede an lære af 30. August September Maane særlig Opgørelse halvaaret af Afd og til Hovedkonto gent, idet der fra udsendes Konting krydsning af de in

Da det er paa G tingentoversigter, derstøttelsesret be venter vi, at Afde tage sig grundigt a

Vi skal tilføje, a tingentoversigter delingerne inden ber Maaned, og at tilstilles Hovedkon senest den 10. Okt

Fortegnelse over nye Medlemmer i Tiden fra 28. Juni 1926 til 18. September 1926.

Aaker .. 1
Aarby .. 4
Allerslev .. 1
Alsted-Fjennesløv .. 2
As og Omegn .. 1
Asaa .. 1
Aunslev-Bovense .. 4
Benløse .. 19
Birket .. 2
Bjergby-Mørkøv .. 1
Bjerreby .. 1
Boller .. 2
Borup, Sjll. .. 3
Brandersløv .. 2
Bredsten .. 1
Brenderup .. 1
Brorup-Valby .. 5
Brovst .. 1
Brændekilde-Sanderum .. 2
Børkop .. 7
Dalby .. 1
Damsholte .. 2
Dannemarre .. 2
Davinde .. 2
Demstrup .. 1
Dybe-Ramme .. 1
Døllefjelde-Musse .. 3
Errindlev .. 1
Falkerslev .. 3
Fanefjord .. 2
Fejø .. 1
Femø .. 1
Fensmark .. 3
Ferslev-Vellerup .. 2
Flødstrup .. 1
Fredensborg .. 1
Frejlev .. 6
Frørup .. 1
Føllerslev-Særslev .. 1
Gamby-Veflinge .. 1
Gl. Ry .. 1
Gamtofte-Turup .. 2
Gandrup-Ø. Hassing .. 1
Gedser .. 2
Gjerrild .. 1
Gjesten .. 1
Gloslunde-Græshave .. 1
Glumsø .. 1
Gravlev .. 2
Gundsølille .. 2
Gundsømagle .. 1
Gunslev .. 6
Haarlev .. 1
Hammer .. 1
Haraldsted .. 3
Haslev .. 1
Heils .. 2
Helsinge-Drosselbjerg .. 1
Herfølge .. 4
Herlufmagle .. 1
Herstedernes .. 1
Hillerød .. 5
Hillested .. 1
Hindsholm .. 3
Hjertebjerg .. 1
Hjortshøj .. 1
Horbelev .. 1
Horne .. 2
Horreby .. 2
Horslunde-Nordlunde .. 1
Hou, J. .. 1
Hurup, Østjyll. .. 1
Husby .. 2
Hvilsager .. 2
Hyllested .. 4
Hyllinge .. 2
Højby-Holluf .. 2
Hørve-Faarevejle .. 2
Idestrup .. 4
Jebjerg .. 1
Jerslev .. 1
Jordløse, Fyn .. 1
— Sjælland .. 7
Jordrup .. 2
Jungshoved .. 1
Jydstrup .. 1
Karlslunde .. 2
Ketting .. 8
Kippinge-Brarup .. 1
Kirkerup .. 1
Kirke Saaby-Rye Sennerup .. 2
Klippinge .. 3
Kolindsund .. 2
Kongsted .. 1
Kongstrup-Tølløse .. 4
Korinth .. 1
Korsør .. 2
Kraghave .. 7
Kværkeby .. 1
Købelev .. 1
Køng, Sjll. .. 3
Lading .. 4
Lejre .. 6
Lemming .. 1
Longelse .. 2
Lundby .. 1
Lystrup .. 1
Lødderup .. 1
Løgten .. 9
Løjt .. 1
Løjtofte .. 2
Maarslet .. 2
Mejlby .. 1
Mollerup-Frøslev .. 1
Munkebjergby .. 1
Møgeltønder .. 5
Mørdrup .. 1
Nidløse .. 1
Nyraad .. 1
Næstelsø .. 1
Nr. Aaby .. 1
» Alslev .. 5
» Hald Hovedafd.:
Borup .. 1
Gjerlev .. 1
Hald .. 1
Raasted .. 1
Skrødstrup .. 1
Nr. Lyndelse .. 4
Oddense-Otting .. 1
Ondløse .. 1
Otterup .. 7
Pjedsted .. 8
Præstø .. 2
Randlev .. 1
Raunholt .. 1
Refsvindinge .. 1
Ringsted .. 1
Rodskov .. 10
Rostrup .. 1
Ryde-Landet .. 5
Rødby .. 7
Rønde .. 3
Rørby .. 1
Saltum .. 1
Samsø .. 4
Sandager-Holevad .. 3
Skallerup .. 1
Skamby .. 1
Skamstrup .. 2
Skanderborg .. 1
Skelby .. 1
Skelde .. 4
Skibby .. 5
Skive .. 2
Skørpinge-Faardrup .. 1
Slemminge .. 1
Smørum .. 2
Snesere .. 4
Sneslev .. 3
Sommersted .. 6
Sorø .. 10
Spjellerup .. 1
Stege .. 1
Stenløse-Fangel .. 3
Stensved .. 1
Stigsnæs .. 3
Stillinge .. 1
Stokkemarke .. 4
Storehedinge .. 4
Store Merløse .. 6
» Sjørup-Ingerslev .. 5
Storring .. 3
Storvorde-Sejlflod .. 1
Strands .. 4
Svanninge .. 2
Sæby-Buerup .. 5
Søllested, Loll. .. 5
Søllinge .. 1
Søvind-Haldrup .. 1
Taars, Loll. .. 4
Terslev .. 1
Thestrup .. 1
Thirstrup .. 2
Tillitze .. 1
Tirsted .. 3
Tommerup .. 1
Tranehuse .. 1
Trige .. 1
True .. 1
Tudse Næs .. 1
Tullebølle .. 1
Tune .. 2
Ubby .. 1
Ullerslev .. 2
Ulsø .. 1
Utterslev .. 2
Vaabensted .. 12
Vaalse .. 1
Vejlby .. 2

(Fortsættes Side 6.)

Hadets Slægter.

Man undres over fra forskellige Sider, at Hytternes Folk nærer et uudslukkeligt Had mod Borgenes Slægter. Forfatterne besynger Borgslægternes ophøjede Dannelse og Finfølelse og vender sig med Foragt mod den efter deres Mening vulgære Underklasses Mangel paa Forstaaelse af al den Ædelmodighed, der bor i et Adelsbryst. Poetisk set er Borgen og dens Slægter jo et langt mere taknemligt og storstilet Emne for en Digterhjerne at tumle med end Hyttefolkenes Historie.

Fattigdommen glimrer ikke, selv naar en Digter skal skildre den, bliver den hæslig og grim, selv en Digters Opfindsomhed kan ikke gøre Emnet delikat. Langt, langt mere taknemlig da at skildre Borglivets guldglinsende Pragtudfoldelse, og i Digterens Pen omskabes Voldshandlinger og Overgreb til Heltegerning og ædle Handlinger, men Digterens Pen er ikke Hverdagen, og Hverdagens Folk føler sig ikke inspireret af den graa, triste Virkelighed, som en Digterhjerne.

Overgrebene bliver ikke til Heltegerninger, men raa Handlinger hos dem, der er Genstand for dem, og Hyttefolkene har aldrig haft Anledning til at have synderlig Respekt for Borgslægternes Ædelmodighed og ophøjede Følelser for dem; thi fra Borgene er kun kommet ondt over Folkene.

Det fine og ædle ved Borgenes Slægter har Folket aldrig haft Lejlighed til at skue, og som Jeppe Aakjær skriver:

> Adelsskioldet er et tvivlsomt Mærke,
> vidner om, hvor højt en Mand kan naa,
> naar hans Rovinstinker blot er stærke,
> og han selv tilpas er snu og raa.

Saaledes føler og tænker Underklassen om Adelen, det er jo ikke nok at have et Adelsskjold for at være virkelig Adelsmand, det at tilhøre Adelen kræver mere, og en ægte Adelsmands Egenskaber skabes ikke af en Døgenigts- eller Tyrantilværelse.

Derfor er det ogsaa ganske naturligt, at den Underklasse, der har følt og hver Dag føler Borgfolkets Fod paa sin Nakke, slet ikke kan indse, hvorfor den skal tage Hensyn til Overklassen i Borgen, men i Stedet for søger gennem politiske og faglige Organisationer at fravriste Borgfolket de Goder, som den har Behov for at leve et anstændigt Liv, om den derved ødelægger et Digteremne faar være, thi Papir og Tryksværte er ikke nok for en slunken Vom, Livet kræver i første Række Brød, og naar Sulten er stillet, er Hjernen klar til at tage fat paa den aandelige Føde, det maa selv en Digterhjerne kunne fatte.

Selv om der findes Folk her i Landet blandt Bondestanden, der har glemt deres Forfædres fortvivlede Frigørelseskamp, der har glemt, at faa Slægtled tilbage maatte deres egne Forfædre smage Ridefogdens Pisk og lide den Tort at ride Træhest og staa i Gabestok eller sidde indespærret i Hundehullet, og nu er parat til frivilligt at gaa paa Hoveriarbejde for at hindre de fattigste i at opnaa taalelige Levevilkaar, saa er Forholdet dog det, at de, der føler Sultens nagende Svøbe og Kuldens klamme Haand, stadig føler Hadet mod dem, der er Skyld i deres Vanskæbne.

Der findes Bønder i dette Land, der økonomisk er frigjort, men i hvem Stavnsbondens Slavesind endnu bor, men Underklassen har indsuget med Modermælken Hadet mod dens Undertrykkere — det er Hadets Slægters Røst, der taler gennem deres Kamp, og denne Kamps Vilkaar har Underklassen ikke selv dikteret, men kun underkastet sig. De frigjorte Skarer drager frem for at tilkæmpe sig Menneskeretten og hævne Aarhundredes Uret.

Oliver Twist.

Medlemmernes Opmærksomhed henledes paa, at vi endnu har et mindre Antal af Landarbejdernes Haandbog paa Lager.

Denne Haandbog er af uvurderlig Nytte for vore Husagitatorer og ethvert Medlem, som vil gøre et Stykke Agitationsarbejde. Prisen er kun 50 Øre.

Strejken paa „Stenalt".

Strejkebryderne slaas indbyrdes og skamslaar en Mand.

Forp. Black nedsætter Strejkebrydernes Løn med 1 Krone om Dagen!

Den historiske Melding: Alt roligt i Shipka-Passet! gælder nu kun delvis paa »Stenalt«, skriver Randers Socialdemokrat.

De strejkende Arbejdere holder sig stadig roligt for sig selv og lader alt gaa sin skæve Gang paa Herregaarden; men Forpagter Blacks Hjælpere har i Gaar etableret Krigstilstand inden for deres egne Rækker, og en Kammerat, Harald Gundersen fra Ørsted, blev meget ilde tilredt.

Vor Meddeler kender intet direkte til Grunden; men da han ser sig i Stand til at oplyse, at Hr. Black har nedsat Daglønnen for sine Hjælpere med

en Krone om Dagen,

kan man forstaa, at Mismodet maatte have en Udløsning, idet Lønreduktionen er et Æselsspark til de Folk, der faldt strejkende Kammerater i Ryggen og viste Brodersind overfor Herregaardsforpagteren. At man ikke derfor kan se nogen Mening i at slaas — indbyrdes, maa regnes os og mange andre tilgode, og det har da ogsaa mindre Interesse.

Der melder sig imidlertid et Spørgsmaal, som Offentligheden med Spænding afventer besvaret, og det er:

Hvad vil Hr. Black?

Det huskes, at han et Par Gange har ulejliget Politiet, fordi han troede, at dette kunde faa noget at bestille overfor de Strejkende; men Lovens Haandhævere maatte gaa med uforrettet Sag. Ganske vist hed det sig for nogen Tid siden, at en af de Strejkende havde skamslaaet en Strejkebryder; men denne Sag er i høj Grad latterliggjort derved, at

Politiet nok stadig leder

efter den Mand, der skal være saa grummeligt behandlet.

Nu er der imidlertid frit Slag. Hr. Black har Voldsmændene indenfor sine Enemærker, og Politiet behøver ikke at ulejlige Kolleger i den øvrige Del af Landet for at finde den overfaldne. Han kan findes i Ørsted. Paa »Stenalt« tør han selvsagt ikke vise sig mere efter det Udslag, som den derværende »Broder-aand har givet sig.

Harald Gundersen skal være overmaade skikkelig, men han er fattig, og hans Virksomhed paa »Stenalt« skyldes efter Sigende

kommunalt Initiativ.

Vi vægrer os dog ved at tro, at Sogneraad eller Hjælpekasse har blandet sig i en Arbejdskonflikt. Men alt bliver nok opklaret.

Hvis Hr. Black af Hensyn til sine Hjælpere gør Sympatistrejke og undlader at gaa til Politiet, venter vi, at Harald Gundersen eller andre sørger for at bringe Strejkebryder-Slaget paa »Stenalt« for det rette Forum.

Naar der saa er indledet Politiundersøgelse, vil det ogsaa kunne konstateres, om den skamslaaede har meldt sig som Strejkebryder paa Foranledning af de kommunale Sognekonger i Ørsted.

Lad os saa komme til Sagen eller — Politiet. Hvis Arbejdsmodet svigter Hr. Black, kan han sikkert regne med Hjælpetjeneste.

Tjenestekarlene og den kommende Skiftedag.

De Pladssøgende har flere Skiftedage beklaget sig over, at Landarbejderforbundet ikke kunde forhindre, at Lønningerne raslede nedad. Undertegnede, der har deltaget i Uddeling af Blade ved Fæstekontorerne, og andet, der kunde være de Pladssøgende til Gavn, har ikke undladt at gøre de Pladssøgende opmærksom paa, at der maa gaa et Stykke Arbejde forud.

Tjenestekarlene maa have Føling med hinanden, før de henvender sig paa Fæstekontorerne, saa de, naar de naar 1. November, kan optræde enige i Spørgsmaalet om, hvad de skal arbejde for i den kommende Vinter.

Men dette kan kun lade sig gøre, naar de er Medlemmer af Organisationen, kun derigennem kan der opnaas den rette Fællesoptræden.

Jeg tror, det vilde være til Gavn for Afdelingerne, om de tog Sagen op, afholdt et Møde i hver Afdeling med Skiftedagen paa Dagsordenen, og forsøgte at gøre de unge Tjenestekarle opmærksomme paa, hvad de kan vente sig ved et Fæstekontor, og at de der bliver behandlet i Lighed med et af Bondens Kreaturer paa en Markedsplads, thi det er jo dog Tilfældet, at de bliver takseret, om de er det eller det værd i Arbejdsløn.

Ved den kommende Skiftedag kan efter alle Solemærker at dømme ventes et meget stort Rykind paa Fæstekontorerne, som har til Følge, at kun faa faar Arbejde, endda til en meget lav Betaling.

Hidtil har der maaske ikke været saa meget at sige til, at en Del hoppede paa den, vi ved jo, at det ikke er alle, der har et Hjem at ty til, naar det kniber, og naar Pengene er sluppet op er det nødvendigt, alene for at faa Tag over Hovedet.

Vi har ogsaa lagt Mærke til, at Arbejdsgiverne, som søger Folk paa Fæstekontorerne den 1., den 2. har søgt disse, men er listet af igen i det Haab, at naar den Pladssøgende ikke har flere Penge, han da er til at tale med, og Arbejdsgiveren bliver den, der fastsætter Lønnen.

Det er for at forhindre, at dette skal gentage sig, at jeg skriver disse Linier, og det er min Tro, at det ogsaa kan forhindres; men efter det Kendskab vi hidtil har haft til Tjenestekarlene, ved vi ogsaa, at de endnu ikke selv griber Sagen an, da er det nødvendigt for os selv, og for de unge, at hver enkelt Afdeling tager Sagen i sin Haand.

Hidtil har vi faaet den revet i Næsen, at de kunde faa højere Løn end Overenskomsten bød dem, men de gode Tjenestefolk glemmer helt, at det er Minimalløn, der staar i Overenskomsten; men samtidig overser de, at naar de alle stod som Medlemmer, vilde Mindstelønnen endda være højere end den Løn, en enkelt har kunnet opnaa.

Men det er jo kun en Saga blot med de høje Lønninger, og mangen Tjenestekarl vil i den kommende Vinter være meget glad, om han kunde opnaa Minimallønnen for den organiserede Arbejder, det med høje Lønninger er forstummet.

Lad os gøre Tjenestekarlene forstaaeligt, at dersom de ønsker en nogenlunde anstændig Løn og ordentlige Forhold paa deres Arbejdsplads, da maa de staa sammen med deres organiserede Kammerater.

Men lad os som organiserede Arbejdere forsøge at vise dem Vejen fremad, det tror jeg vi gør bedst ved at indbyde dem til vore Møder og forklare dem, at Fæstekontorerne ikke altid er af det gode.

Der er ca. 6 Uger til Skiftedagen, hvor meget mon der kan udrettes i den Tid med lidt god Vilje fra begge Sider?

Alfred Carlsen.

Nej, ellers Tak!

Jeg sidder og funderer over de borgerlige Blades mere og mere hidsige Kamp mod den socialdemakratiske Regering og kommer derved til at tænke paa en Udtalelse af en gammel Kammerat for mange Aar tilbage. Det var under en Drøftelse af Kampen mellem Arbejderne og Arbejdsgiverne, og han fremsatte da den Udtalelse, at Arbejderne tog som Regel aldrig fejl i at gøre lige netop det modsatte af, hvad Arbejdsgiverne ønskede, de skulde gøre.

Det var i Fagbevægelsens første Dage, men overfører man nu Forholdet paa de øjeblikkelige politiske Begivenheder, saa ser man Arbejderklassens politiske Modstandere gennem deres Presse gøre alt hvad de formaar — og lidt til — for at udsaa Mistænkelighed blandt Ar-

bejderklassen overfor den siddende Arbejderregering.

Formaalet er naturligvis at faa Arbejderne til enten ligefrem at forlange, at Regeringen skal gaa, eller ved det kommende Valg unddrage den sin Støtte. Der er nu alligevel ingen Arbejdere, der hopper paa den Limpind.

For de politisk interesserede Arbejdere er Sagen nu saa lige til. De kan udmærket godt se Rænkespillets Hensigt. Men heller ikke blandt de Arbejdere, der kun er lidet politisk udviklede, vil det være muligt at vinde Proselytter til en Politik, der tilsigter at erstatte Stauning med Neergaard, Hauge og Borgbjerg med Kragh, Friis-Skotte med Slebsager, L. Rasmussen med Brorson osv. osv., som man nu ellers kan tænke sig Rollerne fordelt i et eventuelt nyt Venstreministerium.

Nej, selv om nogle Arbejdere ikke følger saa nøje med i de politiske Begivenheder, som enhver Arbejder i sin egen Interesse bør gøre, saa vil hans Fornuft sige ham, at det vil være et daarligt Bytte for ham at faa en af Storagrarisme præget Venstreregering i Stedet for en Regering, der bestaar af Arbejdere eller Folk, som igennem et langt Aaremaal har vist deres Interesse for Arbejderklassens Kamp.

Nej, han gør det ikke. Det kan de gode Provokører inden for Venstre og Højre nu godt være evig forvisset om. Det kan godt være, at en og anden Arbejder er misfornøjet med, at Socialdemokratiet ikke har naaet mere, end Tilfældet er. Det vil der ikke være noget mærkeligt i. Men nu ved han jo dog alligevel, at den socialdemokratiske Regering har stillet adskillige vidtrækkende Forslag, tilsigtende en Forbedring af Erhvervsforholdene og af de arbejdsløses Kaar, og han ved ogsaa, at Partiet Venstre har stillet sig afgjort imod disse Forslag. Han tager aldeles ikke fejl i Bedømmelsen af disse Forhold. Socialdemokratiets Vilje til at gøre det godt for den arbejdende Klasse er ofte dokumenteret, og lige saa ofte er Venstres Modstand derimod slaaet fast.

Skulde han saa hellere ønske sine afgjorte Modstandere ved Statens Ror end sine Kammerater og Partifæller? Nej, saa indskrænket er han nu alligevel heller ikke.

De Folk indenfor Venstre og Højre, der tror, at de kan faa de danske Arbejdere og Smaafolk til at svigte den danske Arbejderregering med Stauning i Spidsen, regner forkert. Den kommende Valgdag vil belære dem om noget helt andet. De vil faa at se en Arbejderklasse fylket tæt om Arbejderregeringen og ved deres Stemmeafgivning slaa ethvert Angreb paa Socialdemokratiet ned.

Tilbudet om at skifte Arbejderregeringen med en Venstreregering vil af Arbejdere og Smaafolk blive afvist med et: Nej, ellers Tak! Vi kommer der ikke!

Det føler jeg mig forvisset om.

En gammel Arbejder.

(Fortsat fra Side 3.)

Vejlø	1
Raklev	1
Vesterborg	1
V. Brønderslev	2
V. Hassing	2
V. Marie	1
Vetterslev-Hømb	4
Viborg	1
Vindinge, Fyn	1
Vinding-Vejle	1
Virklund	3
Viskinge	1
Vollerslev-Gørslev	1
Vonsild-Dalby	3
Vordingborg	3
Vrejlev	2
Væggerløse	1
Østykke	1
Ørslev	2
Ørsted	25
Ørting-Falling	6
Ørum-Viborg	1
Østbirk	1
Ø. Brønderslev	1
Ø. Ulslev	3
Østofte	4
Ialt Medl.	547

Jungshoved Afdeling
afholder Generalforsamling Lørdag Aften Kl. 7½ hos Laurits Hansen, Stavreby Lyng, med følgende Dagsorden: 1) Fremlæggelse af Regnskabet, 2) Forsk. Valg. Generalforsamlingen er beslutningsdygtig uanset de mødtes Antal. — Forslag, der ønskes behandlet paa Generalforsamlingen, maa være Formanden i Hænde senest den 30. ds. — For at undgaa Slettelse, maa Kontingent og Restancer være betalt senest den 30. September. **Niels Rasmussen.**

Gunderslev Afdeling
afholder ordinær halvaarlig Generalforsamling i Skjelby Forsamlingshus Lørdag den 25. ds. Aften Kl. 8 med følgende Dagsorden: 1) Forhandlingsprotokollen, 2) Regnskabet, 3, 4 og 5) Forskellige Valg, 6) Juletræ, 7) Eventuelt. Medlemmerne bedes alle møde. **Karl Larsen.**

Vestsjællands Kredsorganisation.
Afdelingernes Opmærksomhed henledes paa Kredsorganisationens Generalforsamling i Slagelse Søndag den 26 Septbr., Kl. 11 paa Folkets Hus. Foruden den tidligere bekendtgjorte Dagsorden vil Arkivar Oluf Bertold fra Arbejdernes Oplysningsforbund holde Foredrag, ligesom Forbundet lader sig repræsentere.

Stellinge Afdeling
afholder halvaarlig Generalforsamling i Kældstrup Forsamlingshus Lørdag den 2 Oktober Kl. 7½. Dagsorden: Forhandlingsprotokol, Regnskab og Valg af Bestyrelse. Alle Medlemmerne bedes vise deres Interesse ved at møde. Husk, at al Gæld skal være Forbundet i Hænde inden Udgangen af September Maaned. Der kommer en Repræsentant fra Forbundet til Stede.
Erik Hansen.

Tune Afdeling.
Alt Kontingent og Ekstrakontingent maa være indbetalt til undertegnede inden den 27. September. Dette er efter Anmodning fra Hovedkontoret for at sikre Medlemmerne Understøttelse til Vinter.
Oluf Christiansen.

Kundby Afdeling
afholder sin ordinære halvaarlige Generalforsamling i Forsamlingshuset Lørdag d. 2. Oktbr. Kl. 7½, hvortil Medlemmerne anmodes om at give Møde. Endvidere henledes Opmærksomheden paa, at alle Restancer maa være indbetalt, da vedkommende ellers vil blive slettet. Derefter afholder Socialdemokratisk Forening Generaforsamling. Sluttelig indleder Kredsorganisationens Formand en Forhandling om Organisationens Betydning for Landarbejdere. **Hermann Henriksen.**

Skamstrup og Omegns Afdeling
afholder Generalforsamling i »Heimdal« den 9. Oktober Kl. 8. Da der er vigtige Punkter paa Dagsordenen, bedes alle give Møde. Generalforsamlingen er beslutningsdygtig, uanset det mødte Antal.
P. Dalgaard.

Helsinge-Drøsselbjerg Afd.
afholder Medlemsmøde hos Formanden Lørdag den 25. ds. Kl. 7.
Julius Christensen.

Ulsø Afdeling
afholder Generalforsamling Lørdag den 2. Oktober i Ulsø Forsamlingshus. Dagsordenen bekendtgøres paa Generalforsamlingen. Generalforsamlingen er beslutningsdygtig uanset de mødtes Antal.
Chr. Christiansen.

Husk Sangbogen!

Da Efterspørgslen den sidste Tid har været stærk efter Landarbejdernes Sangbog, henstilles det herved til Tillidsmændene, der kunne ønske at faa Sangbøger, at indsende Bestilling saa hurtigt som muligt. Det er den smukkeste, den billigste og bedste Sangbog. Naar det nuværende Oplag slipper op, vil der rimeligvis gaa lang Tid, inden næste Oplag foreligger.

For en ringe Pris

kan Du opnaa at faa Landarbejdernes egen Sangbog. Landarbejdernes Sangbog er, baade hvad Indhold og Pris angaar, den absolut bedste og billigste Sangbog, der for Tiden kan faas; derfor bør ogsaa ethvert Medlem anskaffe sig denne.

Landarbejdernes Sangbog faas ved Henvendelse til Afdelingskassererne.

shedskassen.

il Arbejdsløsheds-

es Afdelinger, der det fulde Beløb af Cirkulære af 1. Felignet, skal vi heragældende Afdelinnden 1. Oktober at erigtiget, da Afdeld vil miste Underine Medlemmer.
ad hver enkelt Afale i Ekstrakontinaaned tilstillet Af-

kstraordinære Un-

skal vi erindre Afns Cirkulære af 30. de Regnskab med Afdelingens Med- Februar til 1. Septe ekstraordinære

Afdelingsformænd, et det nævnte Cirt, anmodes de om ntoret. Har Afdee modtaget det, er er til Kontoret har delelse om, at ny

a. 200 Afdelinger, dt de omskrevne er i Cirkulæret af at Anmodning om tilstillet senest nes der jo at være kraftigt at erindre aa de omskrevne

or Sommerhalv-

i Kassens Cirku- 6 skal der jo ved dgang foretages det i Sommererne opkrævede indsendte Kontinejdsløshedskassen oversigt til Afdte Kontingenter. dlag af disse Konedlemmernes Unnes til Vinter, forgsbestyrelserne vil enne Sag.
omskrevne Konblive tilstillet Afngen af Septemderefter igen skal t i udfyldt Stand 1926.
us Westergaard.

Rich^{s}

Ny Kaffetilsætning
Malt Kaffetilsætning
Mokka Kaffetilsætning
Kaffina

føres i enhver
Kaffe- og
Kolonialforretning

Rich^{s}

er
den
rigtige!

En stor RICH^{s} 20 Øre
En lille RICH^{s} 11 Øre

Garanti:

For at sikre Købmænd og Forbrugere imod at faa Efterligninger i Stedet for det originale Produkt, er RICH^{s}-Pakkerne forsynet med Endeetiketter paatrykt Navnet: RICH^{s}

Der er et Rich^{s}-Billede i hver stor Pakke.

Navnet Rich^{s} borger for Kvaliteten.

Firmaet grundlagt 1835.

Der findes under 3½ Procent

Alkohol i det almindelige danske Pilsnerøl og Lagerøl

(Skatteklasse I.)

I saa mild Form giver Alkohol, i Forbindelse med Øllets andre Næringsstoffer, Organismen let anvendelige Kalorieværdier og gavnlig Stimulans.

Pilsnerøl og Lagerøl er lette Drikke.

4

Bryggeriforeningen.

Se glad ud, Hansen!

og tænd dig en „Flag"
— den fine Virginia-Cigaret.

Hygiejne-Magasinet

Gl. Kongevej 98. København V.
Fixt Katalog med vigtige Oplysninger f. Herrer og Damer sendes gratis m. 20 Øre i Frmk. t. Porto. Skriv strax.

En heldig Kartoffel

er den Agurk, der sylles i

Grüneberg Eddike

Vil De ud?

Ved De, at *Canada* byder Dem gunstige Chancer

at den canadiske Regering har en særlig Plan for Familier med Landbrugserfaring.

at De paa rette Aarstid kan rejse til sikret Arbejde.

at Canadian Pacific har de største og eleganteste Baade paa Canada og den bedste Togtjeneste i Canada?

Skriv til Generalagenturet, Afd. 60

CANADIAN PACIFIC

Raadhuspladsen 47, København B.

Gratis og franco

sender vi vort store illustr. Pragt-Katalog over alle Slags hygieiniske Varer, interessante Bøger, Kort etc **Omega Importen, København B.**

Spis daglig ægte Bi-Honning.

garanteret ren, fin, uforfalsket.

Nedsatte Priser.

6 Pd. 6,50 Kr. - 9 Pd. 9 Kr. incl. Spande. - Sendes overalt pr. Postopkrævning. - Bestilling paa mindst 18 Pd. portofrit.

Københavns Honninghus, Graabrødretorv 4. Kbh. K. Telef. 6024. Største og ældste Specialfirma. Grundlagt 1829.

Leverandør til mange offentlige og private Institutioner.

Husmandsbrandkassen for Danmark

(130,000 Medlemmer. 1100 Mill. Kr. Forsikringssum).

I Bygningsafdelingen optages: med **blødt Tag** alle Ejendomme paa Landet, naar Forsikringssummen **ved Indtegningen** ikke overstiger 30,000 Kr., med **blandet Tag**, naar den ikke overstiger 40,000 Kr., og med **haardt Tag**, naar den ikke overstiger 50,000 Kr.

I Løsøreafdelingen optages: Løsøre saavel i Købstæder som paa Landet

I Tyendeafdelingen optages: Tyendeejendele uden Hensyn til, hvor disse befinder sig i Danmark.

Moderåte Præmier. Kulant Behandling. Hurtig Afregning.

Nærmere Oplysninger faas ved Henvendelse til Distriktsforstanderne, Sognetillidsmændene eller til Hovedkontoret, Gl. Kongevej 5, Kbhvn. B. Telf. 5150

Lagner af Sækkelærred 282 Øre,

svært dobbeltbredt udsælges saa længe Forraad haves til **kun 282 Øre pr. Lagen. — — Mindste Salg 4 Lagner.**

Sækkelageret, Sct. Annæplads 10. **København K.**

Husmandsskolen ved Odense.

Til Vinterskolen kan endnu søges **Amtsunderstøttelse,** ligesom **Arbejdsløshedsunderstøttelsen** kan benyttes.

Kursuset varer fra 3. Novbr. til 30. Marts. Landbrugsfagene, Socialøkonomi, Dansk, Gymnastik. — Skoleplan sendes.

3000 Kr.

i Bifortjeneste

aarlig opnaas let af unge Mænd med gode Salgsevner og stor Bekendtskabskreds. Opl. og Prøve gratis mod Porto. **Specialmagasinet, Box 227, København B.**

SKANDINAVIEN AMERIKA LINIE

Eneste direkte Ruter fra København til

Amerika og Kanada

S/S **„Frederik VIII"** fra København til New York 7. Oktober.

S/S **„United States"** fra København til New York. 15. Oktober.

S/S **„Oscar II."** fra København til Halifax (Kanada) og New York 29. Oktober.

Ingen Pasvisering til Kanada.

Ved Ankomsten til Halifax og Winnipeg vil Liniens egne Repræsentanter være til Stede for at modtage Passagererne og være dem behjælpelige.

Nærmere Oplysninger ved Henvendelse til

Passager-Afdelingen,
Kongens Nytorv 8. (Telf. 4700.)

Gods-Ekspedition er i Kvæsthusgade 9 B. Telf. 6300.

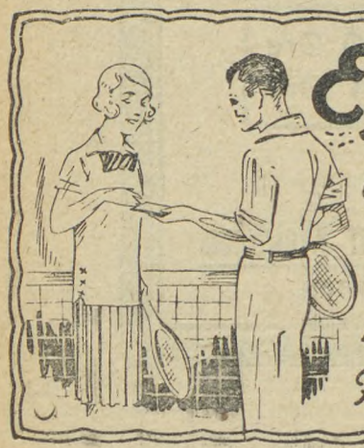

Efter sidste Sæt

bør man nyde et Stykke

VITA

SPISECHOKOLADE

fra Galle og Jessen.

Foretrækkes af Alle!

Avertér i „Landarbejderbladet".

Redaktør: Marius Olsen — P. Hansens Bogtrykkeri, Gasværksvej 8. København B.

LANDARBEIDERBLADET
SJÆLLAND

ORGAN FOR LANDARBEIDERFORBUNDET I DANMARK.

Nr. 33. Fredag den 1. Oktober 1926. 12. Aargang.

En ny Klassedom.

Østre Landsret nægter at dømme »Berliner-Nielsen« for Kontraktbrud.

I Tirsdags har Østre Landsret afsagt en af de Domme, der faar jævne, almindelige Mennesker til at gribe sig til Hovedet og spørge, om det da er Lovene, der er ad Helvede til, eller det er Juristerne, der lever i en længst svunden Tids Opfattelse af Herremoral og do. Ret i Forholdet til Godsernes »Undergivne«.

Den kendte Kreaturhandler N. P. Nielsen, sædvanligvis kaldet »Berliner-Nielsen«, som under Krigen tjente sig en uhyre Formue paa at forsyne Tyskerne med Pølsekøer, anvendte nogle af sine let fortjente Grunker til at købe Herregaarden »Risbyholm« ved Havdrup og kom her i Fjor Vinter i Strid med sine organiserede Arbejdere. Det er denne Sag, der i Tirsdags blev afgjort i Østre Landsret og denne Afgørelse, som giver Anledning til ovenstaaende nærliggende Spørgsmaal.

Kort fortalt er Sagen denne: Da Berliner-Nielsen i Forsommeren 1919 overtog Risbyholm, lovede han Gaardens faste Arbejdere, at han ligesom den tidligere Ejer vilde følge den mellem Landarbejderforbundet og Arbejdsgiverforeningen oprettede Overenskomst. Han holdt dette Løfte Sommeren og Høsten ud, men da der mellem Organisationerne blev aftalt et Dyrtidstillæg fra 16. Oktbr., forsøgte den nybagte Herremand at knibe ud. Det slap han dog skidt fra. Efter at Forbundskontoret var underrettet om Sagen, satte man sig i Forbindelse med ham, og det resulterede i, at Hr. Godsejeren kort Tid efter — nøjagtig d. 19. November 1919 — indfandt sig paa Kontoret for at forhandle om Arbejdsforholdene paa »Risbyholm«. Forhandlingerne blev ført mellem ham og Forbundets daværende Næstformand, nuværende Redaktør Axel Hansen, Herning, og resulterede i at Berliner-Nielsen lovede at efterleve Overenskomsten — og maaske lidt til. Det er da ogsaa gaaet godt i de forløbne 6 Aar. Der er blevet betalt efter Overenskomsten, ikke alene for det almindelige Arbejde paa Gaarden, men de skiftende Overenskomsters Priser for Roearbejde, Søndagsarbejde, Overarbejde, Høsttillæg osv. er blevet fulgt til Punkt og Prikke, og Arbejderne, der senere er kommet til, er ogsaa alle blevet antaget netop paa Grundlag af Overenskomsten.

Altsaa, der foreligger først en kollektiv Aftale mellem Forbundet og Godsejer Nielsen om, at de bestaaende Overenskomster skal overholdes, og dernæst en Aftale med de enkelte Arbejdere herom. Det skal indrømmes, at der ikke foreligger noget skriftligt herom — det er vistnok en gængse Koprangermoral, at man ikke gerne skal »give noget skriftligt fra sig« — men paa den anden Side kan det og er det for Retten ved Vidner dokumenteret, at saaledes som her fremstillet, forholder det sig.

Kort før Jul i Fjor kom Berliner-Nielsen imidlertid i Tanker om, at nu vilde han ikke længere følge Overenskomsten. Daglønnen var den Gang 5 Kr. 10 Øre, og en skønne Dag kaldte han Arbejderne sammen og meddelte dem, at han, Herren til Risbyholm og Kvægtorvet, kun gav 4 Kr. 50 Øre om Dagen for Fremtiden, og de, der ikke vilde lade sig nøje med det, maatte gaa. Altsaa en regulær Lockout af de Arbejdere, der ikke vilde bøje sig for et diktatorisk Brud paa den gennem 6 Aar indarbejdede Overenskomst. Arbejderne, der var fast ansatte og i Henhold til Overenskomsten, som Berliner-Nielsen med Haand og Mund havde forpligtet sig til at følge, havde Krav paa 3 Maaneders Opsigelse, valgte, efter at have raadført sig med Forbundet, at svare Godsejeren, at de ikke agtede at tage mod en saadan vilkaarlig og uvarslet Lønreduktion, og hvis han fastholdt sit Krav, vilde de betragte sig som ulovlig afskediget og anlægge Sag mod ham til Erstatning af 3 Maaneders Løn.

Ved Underretten i Roskilde frifandtes Kreaturhandler N. P. Nielsen for Arbejdernes Krav. Underretsdommeren komer til følgende forbløffende Resultat:

> »Efter det saaledes foreliggende findes der nu vel at maatte gaaes ud fra, at Sagsøgerne for det af dem udførte Arbejde har haft Krav paa at erholde en Løn, der svarer til Overenskomstens Bestemmelser, men derimod maa der gives Indstævnte Medhold i, at det ikke af Sagsøgerne er godtgjort, at de har været ansatte saaledes, at de iøvrigt har Krav paa at stilles lige med de i Overenskomsten omhandlede »fastantagne« Arbejdere, og navnlig heller ikke, at de har haft retsligt Krav paa at erholde 3 Maaneders Opsigelse.«

Enhver normalt begavet Landarbejder kan se, at denne Konklusion staar til Overenskomstens Bestemmelser som en sur Agurk til Pandekager. Man behøver ikke at have studeret Jura for at se »det sprin-

Gyldenpjæt er løbet hjemmefra!

Tobaksprisen nedsat

De laveste Priser i flere Aar

er de efter vor sidste Prisnedsættelse nu gældende.

Det er kun en ringe Ulejlighed at skrive efter sit Forbrug i Tobak, direkte fra vor Fabrik, og man har herved Garanti for prima Varer til en gros Priser. Regn ud hvor meget De hvert Aar bruger til Tobak! Træk 25 % herfra, og De ser, hvad Tusinder af Rygere Landet over aarlig tjener.

Følg disses Eksempel og skriv i Dag!

RØGTOBAK:	½ kg Kr.	SHAGTOBAK:	½ kg Kr.	CIGARER:	100 Stk. Kr.
Borneo Melange	1,45	Shagtobak Nr. 1	2,40	Leo	8,00
Melange A	1,85	Biskop Nr. 1	2,50	Comercial	9,00
Landmandstobak	2,25	Derby Mixture	2,50	Peter Jønsson	10,00
Jæger Melange	2,35	Louisiana	3,00	Amelie	10,00
Melange B	2,80	Moss Rose	3,00	Eremitage	11,00
Holl. Vaaben Tobak	2,80	Lys Virginia Shag	3,35	Gloria	11,00
Volle Knaster Nr. 2	3,00	Husar	3,75	Ilse	12,00
Sort C. Nr. 2	3,00	Britannia Mixture	4,50	Jockey Club	13,00
Varinas Melange	3,00	Richmond Birds Eye	4,50	Dannebrog	14,00
Batavia Melange	3,00	Pax (lys og let)	6,00	Yrurac-Bat	14,00
Java Melange	3,00	CERUTTER:	100 Stk. Kr.	Flora	14,00
T. Vergulde Zeepaard	3,50	Serrano	3,50	Respect	15,00
Ægte sort C	3,75	Ægte Schweitzer	5,00	Royal	18,00
De Volle Knaster	4,00	Rita	6,00	Prenzados	19,00
Cubiana (meget let)	4,50	Nr. 24 (lys og let)	8,00	Nicotinsvag Nr. 20	20,00

Kardus-Skraa Nr. 1. 400 gr. Kr. 2,50.
Amerik. Plade-Kardusskraa 500 gr. Kr. 3,00.
Smal- Skipper- og Mellem-Skraa pr. Daase Kr. 3,00.
Ægte amerik. Plade-Tobak Cavendish 425 gr. Kr. 4,25.

Den ægte ægyptiske Cigaret NESTOR GINNACLES pr. 100 Stk. Kr. 2,50.
HIMALAYA pr. 100 Stk. kun 70 Øre.

Alle vore Varer sendes pr. Postopkrævning + Porto.
Bestillinger over 15 Kr. portofrit og Frimærker tages som **Betaling.**

Enhver Vare som ikke er tilfredsstillende ombyttes eller Pengene tilbagebetales — alt **erstattes!**

Holger Jørgensens Tobaksfabrik,
Larsbjørnstræde 24, København K.
(Fabrikens Ejendom ved Skt. Pederstræde).
— Største Fabrik for direkte Salg til Forbrugere. —

gende Punkt«; et blot nogenlunde Kendskab til Overenskomsten, der er Tale om, er nok.

Hvis det i Præmisserne havde hedt:

»Der maa gaas ud fra, at Sagsøgerne for det af dem udførte Arbejde har haft Krav paa faste Arbejderes Løn, men løse Arbejderes Vilkaar iøvrigt.«

eller

»Sagsøgerne har i den forløbne Tid haft Krav paa at blive aflønnede som løse Arbejdere i Henhold til Overenskomstens Bestemmelser, hvad de imidlertid ikke er blevet,«

saa kunde det forenes med ikke alene vor, men ogsaa Arbejdsgiverforeningens Opfattelse af, hvorledes Overenskomsten skal og kan forstaas — de to Faktorer, der har oprettet Overenskomsten og vel sagtens er de nærmeste til at vide, hvad Meningen har været — men det andet er kun — Jura.

Det er denne Dom, Landsretten altsaa nu har stadfæstet, og som formentlig — ligesom i sin Tid Kolindsunddommen — vil give Anledning til, at »Arbejderne« paa Risbyholm vil raabe Hurra. Det var nemlig ikke alle Arbejderne i Materialen paa Risbyholm, der var rankryggede nok til at besvare Berliner-Nielsens skamløse Underbud med et afgjort Nej, tværtimod bøjede nogle uorganiserede Fedtsyle Ryggen og slikkede Naadigherrens Hænder — eller var det hans Støvler. Og Flaget paa Risbyholm vil antageligt gaa til Vejrs. Dette Flag, der ifølge »Politiken« er Danmarks største Flag og som vajer fra Danmarks dyreste Flagstang. »Politiken« oplyser med Stolthed, at Flagstangen har kostet 1500 Kr. alene — i Arkitekthonorar. Maaske har »Berlineren« ligesom følt Trang til at demonstrere sit patriotiske Sindelag paa en synlig Maade, hvorimod denne Kraftpatriot, som kan smide Tusinder og atter Tusinder af Kroner ud til Pjank og Skidt paa sit »Herresæde«, altsaa ikke har Raad til at betale sine Arbejdere en Dagløn af 5 Kr. 10 Øre.

Der er til denne Sag knyttet endnu en Række interessante Enkeltheder, og som vi muligt senere skal komme tilbage til her i Bladet. Foreløbig vil Sagen blive belyst ved et offentligt Møde i Ørsted eller Havdrup, hvortil Omegnens Beboere vil blive indbudte. Vi vil her forelægge Sagen for almindelig sund Lægmandsforstand og -moral, og vi tvivler ikke om, at denne Domstol vil komme til et andet Resultat end de i Romerret og Kristian den Femtes danske Lov velbevandrede Jurister.

Og saa vil vi anbefale Skriblerne i Bondepressen at snage dygtig i denne Sag. Disse Gentlemen — hm! — of the press, der ernærer sig kristeligt af Løgn og Arbejdernedrakning, har haft uhyre travlt med at stemple den paa »Stenalt« verserende Strejke som

(Fortsættes Side 4)

10,000 Kr.
kontant i Præmier

Kan De finde ud af, hvilke Byer og kendte Steder Hr. Gyldenspjæt besøger paa sin Flugt rundt omkring i Landet! — Første Præmie 5000 Kr. kontant. Ialt 74 Præmier! — Enhver Læser af »Hjemmet« kan deltage i Konkurrencen.

Køb Ugebladet Hjemmet i Dag!

Glem ikke at forny Abonnementet for Oktober Kvartal!

Berliner-Nielsens Flagstang.

Berliner-Nielsen: Aah, Forvalter, tag lige og sig til Folkene, at de ikke kan faa mere end 4 Kroner og 50 Øre om Dagen. Jeg kan s'gu ikke baade betale tarifmæssigt og give en Arkitekt 1500 Kroner for at tegne min nye Flagstang.

(Fortsat fra Side 2)

Kontraktbud, skønt der ikke paa »Stenalt« bestod nogen kollektiv Aftale, ikke eksisterede nogen Kontrakt, og skønt Arbejderne dér blev afskediget og antaget, eftersom der var Brug for dem, og ikke skyldte Forp. Blach en Arbejdsdag mere, end de selv fandt for godt.

Vi holder en Daler paa, at Forargelsen i Bondebladene over Berliner-Nielsens Kontraktbrud vil flyde umaadeligt sparsomt. Men det er jo heller ikke det, d'Hrr. Agrarskribenter faar Kost og Logi for.

Vi begyndte denne Artikel med at spørge, om det er Lovene, der er ad Helvede til, og det er det naturligvis, bl. a. derved, at de overlader Afgørelsen af den Slags Arbejdsstridigheder til Domstole og Dommere, hvis Jura hviler paa Principer helt tilbage fra Slavetidens Romerrige og Kristian den Femtes bondeundertrykte Danmark. Lovene kan imidlertid forandres. I vore Dage er det Folket selv, der skriver sine Love, og saadanne Domme som i Kolindsundsagen, Landsrettens Underkendelse af Den faste Voldgiftsrets Afgørelse i Sjørslev-Sagen og nu sidst Risbyholm-Affæren, vil hver især bidrage sit til, at der i den danske Underklasse med rivende Hast vil fremvokse et ufravigeligt Krav om en gennemgribende Revision af en Lovgivning, der giver Plads for Uhyrligheder som de her nævnte.

V. R.

Mere Kolindsund!!

Som allerede oplyst er der en ny Kolindsundsag under Opsejling, de graadige Sundbønder er i Besiddelse af en glubende Appetit, som det synes næsten umulig at tilfredsstille.

Denne Gang har de jo taget Munden endnu mere fuld end sidste Gang, de forlanger i Fællesskab med Købmand Kjærs Enke ikke mindre end

Kr. 274,000.

Sagen forekommer denne Gang dog vistnok adskillige yderst hasarderet, der er vel nok ikke mange, selv nok saa fanatiske Ildtibedere af Højesteret, der nærer noget Haab, at Retten endnu en Gang vil give Sundbønderne Medhold, det vil da ogsaa være et farligt Princip at komme ind paa, paa en saa afgjort Maade at krænke Retssikkerheden her i Landet, det tør vel selv Højesteret ikke indlade sig paa.

Sagen drejer sig jo nemlig ikke mindst om, hvorvidt en Landsretsafgørelse er retsgyldig eller ikke.

Naar man efter Landsrettens Kendelse har faaet kendt sine Handlinger retsgyldige, maa man da gaa ud fra, at indtil Højesteret siger, at de er lovstridige, da er Landsrettens Afgørelse den, hvorefter man haver sig at rette. Dersom Sagen havde ligget saaledes, at Landsretsdommen var gaaet os imod, da kunde Sundbønderne have forlangt Erstatning for Perioden mellem de to Afgørelser, men da Landsretten gav os Medhold, og vi i Tillid til denne Afgørelse førte vor Kamp videre, da synes jeg Sagen ligger saa klart og tydelig, at skal de Herrer Sundbønder have flere Penge, da maa de henvende sig andre Steder, thi hos os har de ikke retslig Krav paa flere, og kan heller aldrig faa det.

A. S.

Til Landarbejderne!

Strejken paa „Stenalt".

Vi skuer den yppige, rige Natur,
der bugner af Kraft og Vækst og Grøde.
Ugunstige Forhold har rejst sig som en Mur,
der hindrer Mængden i at faa sin Føde

Dette Vers synes jeg passer paa Landarbejderen bedre end paa nogen anden Stand, thi hvem har som han bedre Lejlighed til at beskue den herlige Natur, som han færdes ude i hele Aaret rundt. Og dog gaar det vel mange Gange saaledes, at han slet ikke faar Øjet op for alt det kønne, han har omkring sig, grundet paa, at han kæmper en opslidende Kamp for sig og sine kære for at leve et Liv i nogenlunde taalelige Kaar. Thi at der i mange Tilfælde bydes Landarbejderen en Sulteløn, er der vist ikke mange, der tør benægte. Dog findes der ogsaa mangen god Arbejdsgiver inden for den danske Bondestand; men desværre er der en Del tilbage, som kun har en Sulteløn at byde deres Arbejdere.

Et saadant Eksempel har vi her paa Randersegnen i Storforpagteren paa »Stenalt«. Han finder det i sin gode Orden at byde og give sine Arbejdere en Løn af 4 Kr. pr. Dag i Høstens travle Tid, hvor der skal arbejdes fra Morgen tidlig til Aften sent. Samme Forpagter maa ikke vurdere sin Kornavl til ret store Værdier, naar han ikke kan og vil yde mere til sine Arbejdere.

Jeg vil give Forpagteren et godt Raad: Hold op med at drive Landbrug. Thi ikke nok med, at Arbejderne paa »Stenalt« sulter, De risikerer selv at komme til det samme.

Nu er Høsten paa »Stenalt« vel snart tilende, og Storforpagteren vil nok raabe ud til de fattige Arbejdere: Jeg fik min Høst

bjerget uden eders Hjælp! Men han glemmer sikkert at tilføje: Men det blev langt, langt dyrere, end hvis jeg havde betalt jer den Løn, som I var berettiget til at faa, men som jeg ikke vilde give.

Til Omegnens Tjenestekarle, som har gjort Hoveriarbejde paa »Stenalt«, vil jeg gerne sige: Har I mon rigtig tænkt over det Arbejde, som I der har ydet Storforpagteren? Har I tænkt over, at I har været med til at kæmpe de fattige Hjem længere ned i Fattigdom?

Har I tænkt paa, at I har taget den Smule Brød fra Arbejdernes Børn, som var tiltænkt dem?

I har sikkert heller ikke tænkt paa, at den Dag maaske kan komme, da I selv maa træde ind i Landarbejdernes Rækker, og da vil I sikkert faa Øjnene op for, hvilken skammelig Gerning I har øvet mod Landarbejderne.

Og skulde der være nogen imellem jer, som tror, det er noget godt og indbringende at være Landarbejder paa Omegnens Herregaarde, sæt jer da paa Cyklen en Søndag Eftermiddag, og ved Selvsyn vil I blive overbevist om, at Mand saa vel som Kone og Børn i mange Tilfælde bærer Præg af Ugens Slid og Slæb og en trofast Følgesvend, som hedder Fattigdom.

Dem har I været med til at bekæmpe i deres Kamp for at naa frem til blot nogenlunde taalelige Kaar.

Jeg tror ikke, Landarbejderne havde ventet Slaget fra den Side.

Til dig, du Landarbejder, vil jeg sige: Vis nu, at selv om du er en fattig Mand, at du har en Vilje af Staal, og at du ikke lader dig kue. Det Maal, som du har sat dig, skal naas, og det sker ved Enighed og Sammenhold. Da vil Konflikten paa »Stenalt« staa som et lysende Eksempel for hele Danmarks Landarbejdere.

Auning, i September 1926.

En Arbejdsmand

Har Du tænkt, Kammerat?

Aabent Brev til mine tvivlende Venner.

Gode Kammerat!

Ja, du studser kanske allerede ved Overskriften »Gode Kammerat«, Du forstaar kanske ikke, hvorfor jeg benytter denne og Betydningen deraf.

Jo, ser du, Kammerat, naar jeg stadig betegner dig som »Gode Kammerat«, og ogsaa endnu mener dette, saa er Grunden lige til, jeg tror ikke Du er saa slet en Kammerat, at Du bevidst unddrager dig dine Forpligtelser overfor saavel dine Kammerater som din Familie, naar Du i denne Stund staar udenfor Organisationens Dør, saa tror jeg det er for før eller senere at banke paa og bede om at komme indenfor; naar Du stadig indtager Tvivlerens Rolle, da skyldes dette jo ogsaa, at Du har lyttet til de velvillige Sjæle, der falskeligen har fremstillet Landarbejderforbundet som en slet Organisation, der kun vil ødelægge alt. Men dette er jo slet ikke Tilfældet, og naar jeg nu skriver disse Linier til dig, venter jeg da ogsaa, at Sandheden maa gaa op for dig, og Du indhenter det forsømte ved snarest at indmelde dig.

Naar Du hører Tale om alt det daarlige, som en snedig Hjerne kan udspekulere og fortælle om os, saa læg Mærke til, at det altid er Folk, hvis Interesser er i Strid med dine og den Organisation, som Du burde tilhøre, det er Folk, der er interesseret i billig Arbejdkraft og ubegrænset Arbejdstid.

Folk, der ikke er interesseret i, at Arbejderne er medbestemmende om deres Arbejdsforhold.

Ser Du, naar en Mand sælger en Vare, saa siger han ikke til Køberen, nu kan Du jo give mig, hvad Du vil, og det er jeg tilfreds med, og saa nøjes jeg med det. — Nej, han siger, vi kan tale om det, og dersom vi bliver enige, saa kan vi handle, og han forsøger at faa det mest mulige ud af det.

Saaledes ogsaa med Arbejderne, de siger til deres Arbejdsgivere, vil I købe den Vare, vi kan sælge Eder, nemlig vor Arbejdskraft, saa maa vi først være enige om, paa hvilke Betingelser, og hvor meget vi kan faa for den; det er jo i Virkeligheden, hvad der foregaar. Men ser Du, Kammerat, naar vi nu kommer til Arbejdsgiverne, og forlanger, hvad vi skal have for vor Arbejdskraft, saa siger de til os, at Du og alle de andre, der ligesom Du staar udenfor Landarbejderforbundet, kan de faa for en billigere Betaling, og paa lempeligere Vilkaar, derfor kan de ikke give saa meget, og til Eder som staar udenfor Organisationen siger de, I kan ikke faa mere, og er I ikke tilfreds hermed, saa kan I gaa.

Da I ikke kan stole paa hinanden, er I nødt til at gaa ind paa Betingelserne uden videre, men samtidig sker der det, at de Resultater, som Organisationen opnaar, bliver daarligere, end dersom I alle var med indenfor Forbundet; thi da kunde vi svare Arbejdsgiverne, at der ikke var nogen Mulighed for ham at faa Arbejdskraft for en mindre Betaling, da vi alle stod samlede enigt om vort Krav.

Du vil deraf forstaa, Kammerat, at Du staar dig selv i Lyset, og ødelægger meget for dine Kammerater, der ligesom Du skal leve af, hvad de kan tjene ved deres Hænders Arbejde.

Jeg venter derfor, saa snart Du har læst mit Brev, at Du først indmelder dig i Landarbejderforbundet, og derefter fortæller dine øvrige Kammerater, der staar udenfor Organisationen, at de maa med i Arbejdet, og hvorfor de skal det.

Med kammeratlig Hilsen

Oliver Twist.

15 Kr. i Ugeløn.

Hvad man vover at byde for Mand og Hustrus Arbejde.

En Indsender i »Hors. Soc.-Dem.« nævner et Eksempel paa lave Landarbejderlønninger, der kan sige Sparto til alt, hvad man tidligere har været præsenteret for i den Retning. Det er en Fodermester paa Horsensegnen, der arbejder for en Ugeløn paa 15 Kr. paa egen Kost. Han er gift og har fire Børn, og hans Kone arbejder med ved Malkningen af en Snes Køer for den samme Løn.

15 Kr. pr. Uge er lig 60 Kr. om Maaneden plus en lille Rønne, hvis Huslejeværdi højst kan sættes til 15 Kr. pr. Maaned, desforuden gives 2 Liter sød Mælk om Ugen. Regner man Mælkens Værdi ud efter Standardprisen, 21 Øre pr. Liter, giver dette altsaa 42 Øre plus en Del Skummetmælk, hvis Værdi er meget ringe. Alt i alt kan man sætte Mælkens Værdi til 5 Kr. pr. Maaned plus 15 Kr. for Husly. Dette giver, tillagt den svimlende Sum paa 60 Kr., en saa kolossal Maanedsindtægt som 80 Kr. — meget højt regnet endda!

Denne gæve Hr. Gaardejer, som udbetaler denne »store Løn«, maa utvivlsomt høre til den Kategori af Storbønder, der mener, at de selv »omtrent er ved at komme paa Fattiggaarden, medens Arbejderne lever et Slaraffenliv«!

Jo, det er dejlige Forhold!

Er det ikke dejligt, at vi her hjemme i vort »kære, lille Fædreland« har saadanne rare Arbejdsgivere, som af et glad Hjerte giver deres Arbejdere en saa svimlende høj Løn?

Det er dejlige Forhold! Og vi er ikke i Tvivl om, at de vilde blive endnu dejligere, dersom Venstre havde Magt, som de har Vilje og Agt; men det har de Gudskelov ikke!

Venstres Slagord er jo som bekendt stadig: »Ned med Lønningerne«! S. H.

Landbrugslotteriet

har fra indeværende Efteraar faaet indført en betydningsfuld Forandring for dets Vindere, idet Gevinstanvisningerne fremtidig udstedes in blanco og kan anvendes til Køb hos en hvilken som helst Leverandør over hele Landet uden særlig Paategning om, hos hvilken.

Arbejdet.

Atter sidste Uges Opgørelse over Arbejdsløsheden viste en betydelig Nedgang, endog betydelig større, end man efter de foregaaende Ugers Bevægelser havde turdet haabe, og Nedgangen er ikke nogen Følge af Aarstiden eller Vejret, men rammer særlig Industrifagene.

I Hovedstaden er Arbejdsløshedstallet i Forhold til forrige Uge gaaet ned fra 21,302 til 21,046, altsaa med 256. Paa Øerne iøvrigt er der en Nedgang paa 351, nemlig fra 10,933 til 10,582. I Jylland har Nedgangen været 286 fra 16,348 til 16,063. I hele Landet har der saaledes været en Nedgang paa 893 nemlig fra 48,583 til 47,690.

Ved Nødhjælpsarbejder beskæftiges for Tiden 786, saaldes at Tallet af egentlige ledige er 46,904.

I den tilsvarende Uge i Fjor var Arbejdsløshedstallet 27,900, i Forfjor 15,500, i 1923 19,800, 1922 31,299 og 1921 55,200, hvilket Tal var ca. 8000 højere end det nuværende.

Som nævnt er det særligt Industrifagene, der omfattes af Nedgangen. Tekstilarbejderne har haft en Nedgang paa 100, Smedene en Nedgang paa 100, Skræderne 140, Elektrikerne 50, Snedkerne 60, Skotøjsarbejderne 100, Tobaksarbejderne 70. Dertil kommre en Nedgang paa 125 for Arbejdsmændene, hvilket antagelig for en væsentlig Del skyldes større Beskæftigelsesgrad blandt Fabriksarbejderne.

Bliver det fortsat bedre Arbejdsforhold i Industrifagene, kan dette vel i nogen Grad modvirke den Stigning, som Vinteren fremkalder i Udendørsarbejdet. En alvorlig Stigning i Antallet af ledige Arbejdsmænd, efterhaanden som Vinteren holder sit Indtog, undgaas dog næppe.

Til Trods for den øjensynlige Lysning i Industrien er Arbejdsløshedssituationen fortsat af den yderste Alvor og vil lægge et stærkt Pres paa Rigsdagens borgerlige Partier, naar de om en Ugestid skal tage Stilling til Regeringens Kompleks af Lovforslag til Modvirkning af Erhvervskrisen.

Landarbejderforbundets Adresser.

Landarbejderforbundet.
Azaleavej 22. — Valby, København.
Telefon: Central 13,338 og Stat. 534.
Formand: Oscar Levinsen.
Hovedkasserer: Lorents Petersen.

Landarbejdernes Arbejdsløshedskasse.
Azaleavej 22. — Valby, København.
Telefon: Central 14,916.
Formand: Sofus Westergaard.

Landarbejderbladet.
Azaleavej 22. — Valby, København.
Telefon: Central 13,338.

Fra Ekspeditionen.

Forbundet har nu de nye Overenskomster, som ved Indsendelse af Bestilling kan udsendes til Afdelingerne.

Overenskomst med Arbejdsgiverforeningen for Land- og Skovbrug paa Langeland.

Overenskomst med De samv. danske Sukkerroedyrkerforeninger paa Lolland, Møen og Sydsjælland.

Overenskomst med Assens-Kolding-Haderslev og Sønderborg-Egnens Sukkerroedyrkerforeninger.

Overenskomst med Foreningen af Sukkerroedyrkere til Sukkerkogeriet i Odense.

Overenskomst med Vestsjællands Sukkerroedyrkerforening.

Husk at bestille Landarbejderbladet til Agitationen; det tilstilles Afdelingerne gratis, saa længe Oplag haves.

For en ringe Pris

kan Du opnaa at faa Landarbejdernes egen Sangbog. Landarbejdernes Sangbog er, baade hvad Indhold og Pris angaar, den absolut bedste og billigste Sangbog, der for Tiden kan faas; derfor bør ogsaa ethvert Medlem anskaffe sig denne.

Landarbejdernes Sangbog faas ved Henvendelse til Afdelingskassererne.

Til alle Tillidsmændene!

Da der fra forskellige Tillidsmænd i den senere Tid er spurgt efter Sølvemblemer, skal vi ikke undlade at meddele, at vi kun har oksyderede Emblemer tilbage; men vi ønsker samtidig at gøre opmærksom paa, at de ved Afgnidning med lidt Pudsepomade bliver mindst lige saa smukke, som Sølvemblemerne, og Prisen er kun 35 Øre pr. Stk.

Prøv og gør et Forsøg.

Samtidig henledes Opmærksomheden paa Landarbejdernes Sangbog; det er den bedste, den smukkeste og den mest indholdsrige til Prisen.

Det har i den senere Tid knebet med at fremskaffe Skovoverenskomsten, nu har vi den igen paa Lager med de ændrede Priser. *Ekspeditionen.*

Medlemmernes Opmærksomhed henledes paa, at vi endnu har et mindre Antal af Landarbejdernes Haandbog paa Lager.

Denne Haandbog er af uvurderlig Nytte for vore Husagitatorer og ethvert Medlem, som vil gøre et Stykke Agitationsarbejde. Prisen er kun 50 Øre.

Brørup-Valby Afdeling

afholder sin halvaarlige Generalforsamling Lørdag den 9. Oktober i Folkets Hus, Slagelse, Kl. 7½. Alle Medlemmer bedes møde, da der er vigtige Ting paa Dagsordenen. **Karl Hansen.**

Kongstrup-Tølløse Afdeling

afholder Generalforsamling Søndag den 10. Oktober Kl. 10½ Form. i Kongstrup Forsamlingshus. Generalforsamlingen er beslutningsdygtig uanset de mødtes Antal. Mød for een Gangs Skyld talrigt op og giv Jeres Mening til Kende.

Johannes Jørgensen.

Kongsted Afdeling

afholder ordinær Genralforsamling i Kongsted Forsamlingshus Søndag den 10. Oktober Kl. 3 Eftm.

Dagsordenen bekendtgøres paa Generalforsamlingen. Alle Medlemmer bedes møde. Bestyrelsesmøde samme Dag og Sted Kl. 2 prc. Alle Restancer maa være indbetalt inden 1. Oktober. **Chr. V. Holgersen.**

Hillerød Afdeling

afholder Generalforsamling Lørdag den 9. Oktober Kl. 7 paa Hotel København. Alle Medlemmer bedes møde, da der skal foretages Valg af Formand, Næstformand og et Bestyrelsesmedlem. Generalforsamlingen er beslutningsdygtig uanset de mødtes Antal. Den sidste Frist for Indbetaling af Kontingent og Restancer er den 4. Oktober Kl. 4 Eftm. **Bestyrelsen.**

Helsinge-Drøsselbjerg Afdeling

afholder ordinær Generalforsamling paa Mullerup Kro Lørdag den 2. Oktober Kl. 7. Dagsordenen bekendtgøres paa Generalforsamlingen. **Julius Christensen.**

Sæby-Buerup Afdeling.

Opmærksomheden henledes paa, at Kontroltiden for Afdelingens Arbejdsløse Medlemmer er hos Afdelingens Kontrolbestyrer Karl Jensen, Buerup, Lørdag mellem 12—1. de øvrige Dage i Ugen 10—11, hvilket maa overholdes, lige saa vel som de øvrige Regler, der bliver de Arbejdsløse meddelt.

Medlemmer der har Bopæl uden for Buerup Kommune og bliver arbejdsløse, bedes henvende dem til undertegnede, hvor de vil faa nærmere Underretning og Kontrolstedet anvist i den Kommune de tilhører.

Andespil i Buerup Forsamlingshus Søndag den 10. Oktober Kl. 7½.

Chr. Jensen.

Brug den rigtige!

Bland **Rich's** i Kaffen og bevar Sundheden

Tilbagevis Efterligninger.

Fasthold at De vil have Rich's

* En stor RICH's 20 Øre. En lille RICH's 11 Øre. *

Der er et RICH's-Billede i hver stor Pakke.

Der findes under 3½ Procent

Alkohol i det almindelige danske Pilsnerøl og Lagerøl (Skatteklasse I.)

I saa mild Form giver Alkohol, i Forbindelse med Øllets andre Næringsstoffer, Organismen let anvendelige Kalorieværdier og gavnlig Stimulans.

Pilsnerøl og Lagerøl er lette Drikke.

Bryggeriforeningen.

4

Se glad ud, Hansen!

og tænd dig en „Flag“
— den fine Virginia-Cigaret.

God Bifortjeneste

kan opnaas ved at virke for Salget af „Landmands-Almanakken“, Danmarks bedste Almanak. Kan med Lethed afsættes til hvert eneste Hjem paa Landet, hvor den nu saa at sige er eneraadende. **Høj Provision.** Skriv straks til Chr. Eriksens Forlag, Afdeling K 5, Sjælboderne 2 og 4, København K.

En heldig Kartoffel

er den Agurk, der syltes i

Grüneberg Eddike

Landbrugslotteriet

bortspiller halvaarlig 34,000 Gevinster til

Værdi 1 Million 615,785 Kroner.

Salget slutter allerede Lørdag den 16. Oktober.

1/1 Lod Kr. 1,30. 1/2 Lod 80 Øre.

3000 Kr.

i Bifortjeneste

aarlig opnaas let af unge Mænd med gode Salgsevner og stor Bekendtskabskreds. Opl. og Prøve gratis mod Porto. Specialmagasinet, Box 227, København B.

Vil De ud?

Ved De, at *Canada* byder Dem gunstige Chancer

at den canadiske Regering har en særlig Plan for Familier med Landbrugserfaring.

at De paa rette Aarstid kan rejse til sikret Arbejde.

at Canadian Pacific har de største og eleganteste Baade paa Canada og den bedste Togtjeneste i Canada?

Skriv til Generalagenturet, Afd. 60

CANADIAN PACIFIC

Raadhuspladsen 47, København B.

EXPRES RUTE TIL AMERIKA OG CANADA

WHITE STAR LINIEN — **CUNARD LINIEN**

KUN 8 DAGES REJSE DANMARK—AMERIKA

VERDENS **STØRSTE** OG **HURTIGSTE** DAMPERE

Daglig Afgang undt. Søndag til Canada og Amerika. — Enest. Bekvemmeligh. og Behandling. — Billige Billetpriser. — Rejsehaandbog gratis. — Bill. Bill.-tpriser til Afrika, Australien og Sydamerika. Alle Oplysninger etc. erh af Liniernes Generalagent: **C. MOGENSEN, Nyhavn 1, København K.**

SKANDINAVIEN AMERIKA LINIE

Eneste direkte Ruter fra København til

Amerika og Kanada

S/S **„Frederik VIII“** fra København til New York 7. Oktober.

S/S **„United States“** fra København til New York. 15. Oktober.

S/S **„Oscar II.“** fra København til Halifax (Kanada) og New York 29. Oktober.

Ingen Pasvisering til Kanada.

Ved Ankomsten til Halifax og Winnipeg vil Liniens egne Repræsentanter være til Stede for at modtage Passagererne og være dem behjælpelige.

Nærmere Oplysninger ved Henvendelse til

Passager-Afdelingen,
Kongens Nytorv 8. (Telf. 4700.)

Gods-Ekspedition er i Kvæsthusgade 9 B. Telf. 6300.

Stjerne-Lager

er

den bedste Bajer i Danmark.

Faas overalt!

Landarbejdernes Forsikring Husmændenes Ulykkesforsikr.

omfatter

1) Dagpenge i de første 13 Uger ved Ulykkestilfælde, som sker **paa Arbejdspladsen.**
2) Dagpenge i indtil 1 Aar, samt Invaliditets- eller Dødserstatning ved Ulykkestilfælde, som indtræffer **udenfor Arbejdspladsen.**

Dagpenge udbetales hver 10—12 Dag. Kulant Behandling.

Indtegning sker ved Henvendelse til Afdelingsbestyreren.

Lagner af Sækkelærred 282 Øre,

svært dobbeltbredt udsælges saa længe Forraad haves til **kun 282 Øre pr. Lagen. — — Mindste Salg 4 Lagner.**

Sækkelageret, Sct. Annæplads 10. **København K.**

✚ Gratis og franco ✚

sender vi vort store illustr. Pragt-Katalog over alle Slags hygieiniske Varer, interessante Bøger, Kort etc **Omega Importen, København B.**

Husmandsskolen ved Odense.

Til Vinterskolen kan endnu søges **Amtsunderstøttelse,** ligesom **Arbejdsløshedsunderstøttelsen** kan benyttes.

Kursuset varer fra 3. Novbr. til 30. Marts. Landbrugsfagene, Socialøkonomi, Dansk, Gymnastik. — Skoleplan sendes.

Avertér i „Landarbejderbladet“.

Tom Chokolade „Allerbedst“

Redaktør: Marius Olsen. — P. Hansens Bogtrykkeri, Gasværksvej 8, København B.

LANDARBEJDERBLADET
SJÆLLAND

ORGAN FOR LANDARBEJDERFORBUNDET I DANMARK.

Nr. 34. Fredag den 8. Oktober 1926. 12. Aargang.

En Blokade, der ikke straffes.

Berliner-Nielsens Meriter.

Antageligt mod deres Vilje er saavel Underretsdommeren i Roskilde som Østre Landrets Dommere kommet til at give Kreaturhandler N. P. Nielsen Attest for, at han igennem alle de Aar, han har besiddet Risbyholm, faktisk har bondefanget sine Arbejdere. Dommen, som vi i sidste Nr. af »Landarbejderbladet« gengav i Uddrag, fastslaar nemlig følgende 2 Ting:

1) Arbejderne har haft Krav paa at erholde en Løn, der svarer til Overenskomstens Bestemmelse, og

2) Arbejderne har været Løsarbejdere.

Berliner-Nielsen har imidlertid gennem hele sin Ejertid aflønnet disse Løsarbejdere som faste Arbejdere, d. v. s. betalt dem mindst 1 Kr. mindre pr. Dag end de kunde tilkomme. At Arbejderne ikke har gjort Vrøvl, har jo sine gode Grunde. Saavel den Maade de var antaget paa som selve Aflønningen og alle andre Forhold maatte berettige dem til at gaa ud fra, at de var faste Arbejdere. Folk, der blot har et Minimum af Kendskab til Arbejdsforhold ved Landbruget, vil hovedrystende erfare, at en enkelt af disse »Lønarbejdere« har arbejdet uafbrudt paa Risbyholm i 27 Aar, de andre i en kortere Aarrække, men ikke een af dem har siden sin Antagelse arbejdet andre Steder end paa Risbyholm. Men altsaa, Østre Landsret fastslaar, at de var Løsarbejdere. Ved at bibringe sine Arbejdere Indtryk af, at de var faste Folk, har Berliner-Nielsen »knaldet« hver Arbejder for ca. 300 Kr. om Aaret. Dommen siger jo nemlig, at de har haft Krav paa overenskomstlig Løn, hvad de altsaa ikke har faaet.

I. C. Christensens Ord om, at man skal tage sig i Agt for den Mand, der vil sælge en Ko i Jesu Navn — den viser sig nemlig gerne at være trepattet — har faaet en ny Bekræftelse. Men det kan samtidig fastslaas, at er Berliner-Nielsen end frifundet juridisk, saa er han dømt moralsk. Domstolene maa erkende, at han har bondefanget sine Arbejdere.

En 6-aarig Blokade.

Samtidig fastslaar Landsretten at Berliner-Nielsen har aflagt Tilstaaelse for, at han i de 6 Aar, han har ejet Risbyholm, har blokeret de organiserede Arbejdere. Vi citerer af Landretsdommen:

> „Han (Berliner-Nielsen) har tilføjet, at han altid har sagt, at han ikke vilde have organiserede Arbejdere paa sin Gaard, og at Arbejderne holdt det hemmeligt, hvis de var i Forbundet, fordi de vidste, at de vilde blive afskediget, hvis det kom frem."

Naar man erindrer den Flom af ædel Harme, der flød fra Højesteretssagfører Liebes Læber, da han med Pathos skildrede, hvorledes de stakkels Kolindsundbønder maatte snige sig til at sælge deres Produkter under Blokaden der, og holdt hemmeligt, hvor de solgte og til hvem de solgte, saa tør det maaske forventes, at den nu aabenbarede Blokade af organiserede Arbejdere paa Risbyholm, vil blive lige saa energisk angrebet af Hr. Liebe, Hr. Pinstrup og alle d'Herrer Efterplaprere i Pressen.

Arbejderorganisationerne, der havde erklæret Blokade af Kolindsundbønderne, blev idømt en Erstatning af 139,000 Kr., og er der yderlig rejst Krav om endnu ¼ Million. Godsejeren fra Risbyholm, der vedstaar i Retten, at han i 6 Aar har gjort hvad han kunde for at drive økonomisk Forfølgelse af de organiserede Arbejdere, og at den eneste Grund til at det ikke er lykkedes ham saa fuldendt, som han ønskede det, er den, at Arbejderne har sneget sig til at sælge ham deres Vare (Arbejdskraften), uden at oplyse, at den var blokeret, den Godsejer frifindes pure.

For der er vel nok Forskel paa Kong Salomon og Jørgen Hattemager.

V. R.

Det ømme Punkt.

> Ved en mindre Afgift, hovedsagelig hvilende paa de store, passive Formuer, der sikredes ved den gennemførte Valutaordning, vil man søge Midler tilvejebragt, der muliggør, at Arbejdsløsheden afløses af samfundsnyttig Produktion.
>
> Statsminister Stauning under Trontalen.

Naar Talen er om at bøde paa Erhvervskrisen, kan man sagtens blive enig med, selv konservative og moderate Elementer om, at der maa gøres noget, men naar saa man beskæftiger sig med dette noget, opdager man meget snart, at Enigheden er ophørt. De Konservative kræver Toldbeskyttelse eller rettere forøgede Toldsatser, saaledes, at den arbejdende Klasse i rigt Maal kan faa Lejlighed til at spytte i Bøssen. De Moderate derimod synes, at dette er en daarlig Udvej; thi saa risikerer man, at Bønderne ogsaa maa betale noget af Gildet, og er der noget i dette Land, der er forkert, er det vel nok dette, at Bønder skal betale, saa vil de da tifold hellere modtage, derfor foreslaar de Moderate da ogsaa, som Udtryk for deres Opfattelse, da Arbejderklassen alligevel skal betale det meste af Gildet

RICHS staar i Sundhedens Tjeneste.

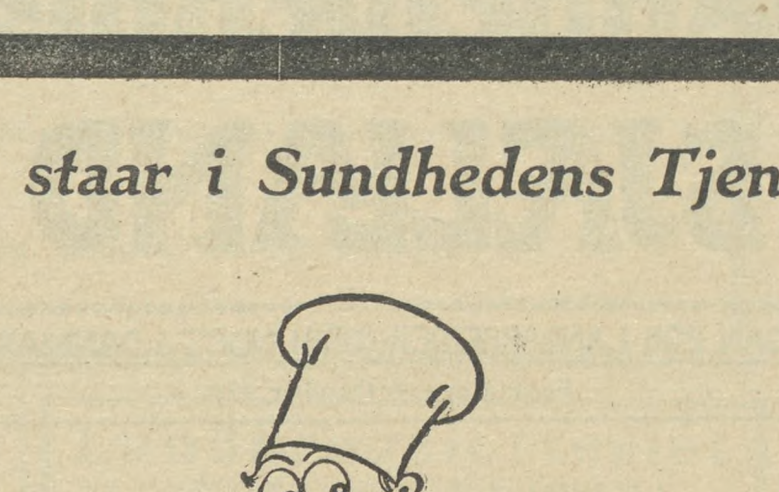

Den kloge Husmoder forlanger og tilbageviser Efterligninger

Rich's

-den er rigtig!

Der er et Rich's-Billede i hver stor Pakke.

En stor Rich's 20 Øre.
En lille Rich's 11 Øre.

Arbejderklas bør

De Klassedo Tid har overgaa ser tydeligt at nogen Forstaael Vilkaar, deres de Herrer Domm den i et Spil K ud eller ind, og vet den, at man, dømmer den fat er saaledes, at ham, der har U

Disse Forhold kende og opfor er nu kun et at gennemført saa ger, at sligt ikke kan paa Grund paa en eneste henlægge alle bejdsstridighede stol, en faglig rister ikke faar

Juristerne har sen af og Evne maal at kunne og afsige en K faglige Spørgsm ke Side, hvad Kredse, saavel Arbejdsgivere fo som Lov og Re ubegribeligt end derfor er det ab oprettes slige Fo lige Domstole, Lovgivning disse de udarbejdes. være tjent med, nærværende he være gældende.

Respekten for Organisationerne res, store Dele a les Gang paa G bende, uretfærdi fremtvinger man der paa det fag fundet i sin Helh derunder.

Dette er selvf uholdbart, og de som selvfølgeligt get, og dette nog lig Domstol, me og Forstaaelse a Krav, saaledes snyde sig fra de staa udenfor vedblivende skal kelige Rolle, me gevel gennem blive tvunget til mindelig gælden faglige Omraade

i Tilfælde af Toldbeskyttelse, kan de lige saa godt betale det hele i Form af Lønreduktioner.

Saa langt naar disse 2 samfundsbevarende Partiers Mænd i deres Betragtninger, naar det drejer sig om at komme deres nødstedte Fædrelands nødstedte Industri til Hjælp, saa mægtige Ofre er man i Stand til at bringe, naar det gælder noget virkelig alvorligt.

Som en behagelig Modsætning hertil er ovenstaaende af Statsminister Staunings Trontale citerede Udtalelser, disse peger netop i den rigtige Retning, idet man ifølge disse faar lagt Byrderne paa de rette Skuldre, nemlig ved at tage en Formueafgift af de Formuer, som har høstet Fordelene ved Valutaordningen, og for hvilke Erhvervskrisens Afslutning betyder Sikring. Det er ganske naturligt at de, der i første Række høster Fordelene af Valutastabiliseringen, ogsaa maa yde deres Bidrag, saa meget mere som sagt, da Erhverskrisen ogsaa i meget høj Grad kan blive skæbnesvanger for dem.

Men — her naar vi til det ømme Punkt, naar man taler om at tage en ganske ringe Afgift af Formuer, da viser alt, hvad der findes i Landet af Reaktion, Tænder, og bagefter kan man i den dertil indrettede Presse læse lange rørende Jeriminader over Emnet, den sparsommelige Mand, der oprindelig var fattig, men i Kraft af saavel Dygtighed som Arbejdssomhed og Sparsommelighed har naaet at samle sine Millioner, og nu skal være Genstand for Samfundets Døgenigtes røveriske Overfald.

Det kan altsammen lyde meget kønt, men har den absolutte Fejl, at det intet som helst har med Sandhed og Virkelighed at bestille.

Den fattige Mand, der i Kraft af en Mængde Egenskaber, er blevet Millionær, er en Løgn, denne fattige Mand er i Kraft af tusinde andre fattige Mænds Slid og Slæb og stedsevarende Fattigdom blevet Millionær, det er Sandheden, og derfor er der heller ikke, hverken Synd eller Skam i at han skal betale, og det er fuldtud retfærdigt at sige til den Mand, i Kraft af alle de Fordele, som andre har skaffet dig, er du blevet i Stand til at føre et behageligt Levned og samle dig en stor Formue, derfor bør og skal du retteligen betale, saaledes at de Tusinder af fattige Medborgere, af hvis Flid og Arbejdssomhed du har høstet dit Udbytte, kan blive fritaget for yderligere at forringe deres i Forvejen ringe Levevilkaar.

Det var rart, om vi endelig en Gang kunde naa dertil, at lade være med at ynke dem, der absolut ikke haver det Behov, og i Stedet lade Samfundets daarligststillede vederfares den Retfærdighed, der fuldtud tilkommer dem.

Oliver Twist.

Der sidder —

Folketingsmand, Sekretær Harald Jensen siger nedenstaaende i et Par djærve Ord Sandheden om en Inderkreds, der vil bestemme Udviklingen af det økonomiske Liv, men hvis Magt Socinaldemokratiet er i Færd med at bryde:

Der sidder to Bankmænd i Danmark, der danner Inderkredsen for samtlige Banker, der bestemmer, hvilke Fabriker, der skal gaa, og hvilke, der skal standse, og hvilke Forretninger, der maa have Lov til at leve. Det er denne lille Inderkreds af Folk, der kæmper for Bevarelsen af de økonomiske Privilegier, og som Venstre slaar Kreds om.

Som det er paa Bankomraadet, saaledes er det ogsaa for Storindustrien. Den er sat paa Aktier. Dem, der ejer Storindustrien, har intet med Virksomhederne at gøre. De ansætter Direktører og Funktionærer, har Ejendomsretten i Kraft af deres Kapital og hæver Udbyttet af Virksomhederne. De kan bo i Paris, i Rom eller andre Steder, hvor de vil, det er lige meget. Hele Industrien er blevet løst fra Ejendomsforholdet . Den har skiftet Karakter. Bare man har Penge, saa arbejder andre for sig.

Man siger, at der er Frihed her i Landet. Ja, men det er mest paa Papiret. Den Borger, der ingen økonomisk Evne har, han har heller ingen Frihed. Han er afhængig af den, der har Kapitalen og maa lade sig udbytte af ham.

I gamle Dage kunde de Arbejdsløse begynde for sig selv. Blev en Garversvend ledig, kunde han købe sig nogle Tønder Bark, et Par Huder og gaa i Gang med at garve dem. I vore Dage koster et konkurrencedygtigt Garveri ca. ½ Mill. Kr. at anlægge. Noget paa samme Maade er det med de andre Virksomheder Man skal derfor være varsom med at tale om Frihed under disse Forhold. Naar Venstre og de Konservative nu raaber op om Frihed, saa kan man være sikker paa, at det er Frihed til at udbytte den arbejdende Klasse.

Det er stadig de samme Mænd, der sidder i Bestyrelserne, Familiemedlemmer og Bekendte, en Kreds af Storkapitalister, der sidder i hinandens Selskaber og dirigerer hele vor Industri. Det er ganske faa Mænd, der ud fra egoistiske Interesser sidder og regerer Landets økonomiske Liv.

Der findes under 3½ Procent

Alkohol i det almindelige danske Pilsnerøl og Lagerøl (Skatteklasse I.)

I saa mild Form giver Alkohol, i Forbindelse med Øllets andre Næringsstoffer, Organismen let anvendelige Kalorieværdier og gavnlig Stimulans.

Pilsnerøl og Lagerøl er lette Drikke.

4 Bryggeriforeningen.

Politiske og økonomiske Forhold i Norge.

Oslo i September.

Det norske Samfund styres som bekendt for Tiden af en konservativ Mindretalsregering med den tidligere Stortingspræsident Lykke som Chef. I Retning af partipolitisk Splittelse er Norge et godt Stykke forud for de øvrige skandinaviske Lande. Stortinget tæller ikke færre end 8 forskellige Partier, nemlig Højre, frisindede Venstre, Bondepartiet, Venstre, Socialdemokraterne, Halv-Kommunisterne, Hel-Kommunisterne og »Arbejderdemokraterne«.

Højreregeringens Basis.

Bondepartiet bestaar udelukkende af Renegater, der tidligere tilhørte Højre og Venstre, navnlig det sidste Parti. Det er Bondepartiets 20 Mand, der danner den parlamentariske Basis for Hr. Lykkes Regering. Et Flertal af Stortingets Medlemmer staar faktisk i Opposition til Ministeriet, men Oppositionen har ingen Interesse i at styrte Højreregeringen før det ordinære Valg, der skal finde Sted i Høsten 1927. Ministeriet Lykke faar roligt Lov at blive siddende Resten af Valgperioden, medmindre det forinden skulde falde over sine egne Ben!

Førende konservative Politikere, der nu har Sæde i Regeringen, har tidligere været ivrige efter at kræve Skattelettelse og Nedsættelse af Post- og Jernbanetakster m. v. Nu, da de selv skal indfri Løfterne, gaar det imidlertid ikke saa glat. Skatterne i Norge er utvivlsomt endnu mere knugende end i noget andet Land, der ikke direkte var indraget i Krigen, og dette gælder Afgifterne saavel til Stat som Kommune. Oslo har en kommunal Skatteprocent paa 12, i Bergen er den 20, og enkelte Byer er oppe i en saa svimlende Højde som 25 pCt.

Statsbudgettet for Finansaaret 1925—26 balancerede ved Forelæggelsen med 427 Mill. Kr. Stortinget forøgede under Behandlingen Udgifterne med 11 Mill. Kr., hvorefter man naaede op paa et samlet Udgiftsbeløb af 438 Mill. Kr. Udgiftsforøgelsen blev blandt andet dækket ved et 5 Procents Tillæg paa den direkte Skat. Ligesom i Danmark har man ikke tidligere i Norge affattet Finanslovforslaget saaledes, at det gav et virkeligt tilforladeligt Billede af Statens finansielle Stilling. For indeværende Finansaar har man taget Eksempel efter den socialdemokratiske Finansminister i Danmark og udarbejdet et Budget, der giver et virkeligt sandt Billede af Statsøkonomien. Navnlig i Krigsaarene blev en Mængde store Udgiftsposter holdt udenfor Budgettet, saaledes bl. a. Provianteringen, Silderegnskaberne og lignende.

Guldtolden svigtede.

Finansminister Konow ser ingen Mulighed for større Skattelettelser, hvis Forholdet mellem Indtægter og Udgifter ikke helt skal forrykkes. Man maa være forberedt paa store Indtægtssvingninger, siger han; navnlig gælder dette Toldafgifterne. Guldtolden, som man fra demokratisk Side betegner som aldeles forkastelig, idet den bl. a. forværrede den i Forvejen ødelæggende Dyrtid ved en yderligere Forhøjelse af Prisniveauet, har man maatte nedsætte betydeligt, uden at der samtidig har kunnet tilvejebringes anden Indtægtsforøgelse for Statskassen.

Jernbaneindtægterne svigter, og en almindelig Takstnedsættelse mener man derfor ikke at kunne indlade sig paa. Man har reduceret Jordtaksterne noget for Masseforsendelsernes Vedkommende, og det overvejes, om Persontaksterne kan nedsættes en lille Smule; noget virkeligt betydende bliver der ikke Tale om. For Postvæsenets Vedkommende er Stillingen den samme, skønt Portoen er urimelig høj. Lokalporto som i Danmark kendes saaledes ikke. I Oslo maa man stadig betale 20 Øre i Porto for at faa et Brev udbragt i selve Byen.

Efter de Foranstaltninger, der er truffet med Hensyn til Valutaen, holder Kronen sig nu fast. Fra overfor Sterling kun at andrage nogle og fyrre er der sket en rask Hævdelse til omkring fem og halvfjers. Det vil sige, at ca. 121 norske Kroner nu svarer til 100 danske Kroner. Norges Bank har den Forpligtelse at holde Kronen, hvor den skal være, men samtidig saa snart det er muligt, hæve den til Pari.

Hele Landet hærges af Dyrtid, Industrikrise og Arbejdsløshed, og Guldtoldens Indførelse i sin Tid har som nævnt ikke bedret Forholdene, tværtimod. Vel er Varepriserne faldet noget siden den allerværste Højkonjunktur i Krigsaarene, men det gaar meget smaat med at faa dem nedbragt til, hvad de nuværende Forhold kræver. Derimod er Arbejdslønningerne gentagne Gange faldet betydeligt; ved de sidst gennemførte Lønoverenskomster dalede Arbejdslønningerne ned fra 12 til 18 pCt.

Arbejdsløsheden.

Paa Arbejdslivets Omraade er Forholdene meget daarlige. Industrien arbejder i stor Udstrækning paa indskrænket Drift. Arbejdsløsheden har i de sidste Aar været uhyggelig stor. Selv i de bedste Sommermaaneder har Tallet paa de Mennesker, der ikke har kunnet finde Beskæftigelse, været uhyre. Dette har , udtaler en kendt Kommunalmand i Oslo til os, bevirket en kolossal Tilgang til det offentlige Fattigvæsen. heldigvis er norske Venstremænd i visse Henseender besjælet af en mere human og menneskelig Tankegang end deres Partifæller i Danmark. Fattighjælps Nydelse er saaledes ikke mere i Norge Suspensionsgrund med Hensyn til Stemmeretten. Allerede for Aar tilbage blev dette Forhold ændret. Venstrepolitikeren, Justitsminister Abrahamsen fremsatte og fik omtrent enstemmigt i Stortinget vedtaget et Forslag, hvorefter Personer, der har modtaget offentlig Fattigunderstøttelse, bevarer deres Stemmeret baade til Kommune og Stat. Man ræsonnerede som saa, at den gamle Ordning, hvorefter de paagældende skulde udelukkes af Vælgerfortegnelserne, skaffede Myndighederne og Administrationen langt mere Bryderi, end det hele var værd, og i det hele var det uden Betydning overfor den store Vælgermasse, at de paagældende ogsaa fik Adgang til at udøve Stemmeret.

Hvad Boligspørgsmaalet angaar, har man i Norge haft en meget streng Huslejeregulering i hele Krigstiden. Denne Lovgivning er nu ophævet i sin Almindelighed, men er dog bevaret for Hovedstadens Vedkommende, hvor der finder en Afvikling Sted lidt efter lidt i Løbet af 4 Aar.

Naar Fæstemændene agiterer.

Hvad vi bør huske.

Kalundborg Folkeblad har rettet en Forespørgsel til Fæstemand Quaade i Jyderup om hans Syn paa Forholdene med Hensyn til Efterspørgsel efter Tyende og Lønningerne ved den kommende Skiftedag, og med en synlig Glæde og Tilfredsstillelse plaprer den gode Fæstemand løs om al den megen rare rigelige Arbejdskraft og de nedadgaaende smaa Lønninger.

Saaledes agiterer d'Herrer Fæstemænd, og saaledes som Tilfældet her viser, er deres Interesser; det er en af den Slags Ting, der er værd at bemærke og som bør huskes.

De Herrer Fæstemænd er færre ved at ødelægge sig selv, naar det drejer sig om at fortælle, hvor skidt det staar til for Tyendets kommende Afløsningsforhold, den Slags Agitation kan jo egentlig kun have et eneste Formaal, nemlig at faa presset Lønningerne ned, med andre Ord, de Herrer viser her ganske tydeligt, at de render Arbejdsgivernes Ærinde, men naar dette er Tilfældet, hvilket vi jo Gang paa Gang har kunnet fastslaa, saa forekommer det mig, at vi i højere Grad end tidligere bør være agressive i vor Kamp mod Fæstekontorerne, vi har i alt for høj Grad ladet de Herrer have Følelsen af, at de kan gøre og lade, som de har Lyst.

Der er Grund til at gaa over til Angreb, lad os gøre et Stykke Arbejde for at faa lukket Fæstekontorerne, det gør vi bedst ved at benytte de kommunale Anvisningskontorer i Stedet for Fæstekontorerne.

Saa kan de Herrer Fæstemænd faa bedre Tid og Lejlighed til at fundere over Lønvilkaar og spille Profeter.

Axel Sørensen.

Undervisningsministeren fylder 60 Aar.

Den 5. Oktober fyldte Undervisningsminister Nina Bang 60 Aar.

Nina Bang, der er Verdens første kvindelige Minister kan just ikke rose sig af i denne Egenskab at have haft blide Kaar, der findes næppe nogen Kvinde, der har været Genstand for en saa ublid Behandling, som hende.

Aarsagen er lige til; thi ikke blot er hun kvindelig Minister, men ogsaa Socialdemokrat, og dette sidste har jo sikkert været den egentlige Aarsag til den Paagaaenhed, som der har været i Angrebene paa hende; men ufortrødent uden Vaklen og med en blændende Iver, har hun kastet sig over sine Opgaver, og mangt og meget er det, at Nina Bang i sin Ministertid har formaaet at gennemtvinge og grundlægge trods Modstandernes ihærdige Modstand.

Nina Bang er en kendt Skikkelse indenfor Socialdemokratiet, og stort og vidtspændende har det Arbejde været hun har udført til Gavn for Partiet.

Derfor hilser vi hende ogsaa alle hjertelig i Anledning af hendes 60 Aarsdag, overalt fra fjern og nær, fra Venner og Modstandere, har der ved denne Lejlighed lydt en ægte, hjertelig og velment Lykønskning — til Arbejderklassen og vor Samtids største Kvinde. *A. S.*

Tjenestekarlene og den kommende Skiftedag.

I to forudgaaende Artikler har jeg beskæftiget mig med Tjenestekarlene kontra Fæstekontorerne. Naar jeg stadig kredser om det samme Emne er det, fordi Skiftedagen nærmer sig med raske Skridt, og at det er nødvendigt at advare de flest mulige mod at tage til Fæstekontorerne i Byerne, da det kun bevirker, at de, som faar Arbejde, kun opnaar en saa ringeLøn, at de knapt kan tjene til det Tøj, de slider af sig i Vintermaanederne, de øvrige sætter blot de Penge til, de er i Besiddelse af, og maa rejse tomhændet fra Byen.

Vi har desværre Eksempler paa, at de Pladssøgende har maattet ty til at logere i Jernbanevogne eller har søgt Hvile paa en Bænk for nogle Timer, og saa gaaet paa Gaden den øvrige Tid af Natten; naar de saa efter kort Tid drager fra Byen og til Landet igen, er det for manges vedkommende uden en Øre i Lommen, de maa da ty til Familien, dersom de intet Arbejde kan opdrive. Det er jo heller ikke morsomt, naar man intet har at betale med for sit Ophold.

Forøvrigt forstaar jeg ikke, af hvilken Grund en Tjenestekarl undslaar sig ved at tage sin Ret til at lade sig arbejdsløshedsforsikre, det er efter min Opfattelse ligesaa fuldt nødvendigt som en Sygeforsikring, da der dog er Hjælp for Sygdom, uden at man derved kommer paa Fattigvæsenet.

Derimod har man sin Ret til Arbejdsløshedsunderstøttelse. Har man ikke nødig at tage en Plads til maaske et Hundrede Kroner eller mindre for 6 Maaneders Slid, da kan man med fuld Ret hæve den Understøttelse, man har Krav paa, og vil mellem Kammerater blive betragtet som et fornuftigt Menneske, der ikke vil konkurrere Arbejdslønnen nedefter, til Skade for een selv og kun til Gavn for den, som køber Arbejdskraften for en billig Penge.

Tjenestekarl! Hvor du saa er i Landet, tilslut dig den nærmeste Afdeling af Landarbejderforbundet i Danmark, spørg Tillidsmanden, som du taler med, hvad den tarifmæssige Løn er for Tjenestekarle, og gaa ikke under den Løn i Vinter, det vil blot føre med sig, at Sommerlønnen ogsaa bliver mindre.

Hold din Arbejdskraft højt i Ære, det er det eneste, vi har at frede om, thi det er vor eneste Salgsvare. Læg Mærke til Overklassen; har de et Produkt, som de ønsker solgt, da venter de til Tiden er dem belejlig, og til de kan opnaa den størst mulige Pris derfor. Vi maa ind paa det samme; det kan vi naturligvis kun ved at have en Smule Rygstød, og det Rygstød kan vi kun faa ved at være forsikret imod Arbejdsløshed.

Derfor er det nødvendigt, at vi har vor Fagbog i Orden, og at vi hævder vor Ret til at staa i vor Organisation, derigennem kan vi komme udenom Fæstekontorerne, samtidig med, at vi naar det eftertragtede Maal: Landarbejdernes eget Fæstekontor eller Arbejdsanvisning.

Alfred Carlsen.

Den tyske Landsorganisation i Aaret 1925.

Den faglige Landsorganisation i Tyskland (A. D. G. B.) kunde i 1925 sammenholdt med det foregaaende Aar notere en Tilvækst af 158,644 nye Medlemmer. (4,182,511 Medlemmer mod 4,023,867 i 1924). Gennem Sammenslutninger gik Antallet af tilsluttede Forbund ned fra 41 til 40. Det højeste Medlemsantal opnaaedes i September med 4,213,345. Den stigende Arbejdsløshed forhindrede dog en yderligere Medlemstilvækst. Forbundenes økonomiske Stilling har i det store hele udviklet sig meget tilfredsstillende. Bidragenes Størrelse er steget betydeligt, og dermed er tillige Indtægterne af Medlemsbidrag blevet væsentlig forøgede. De samlede Indtægter beløb sig til 147,526,701 Mark mod 97,037,600 Mark i 1924. De samlede Udgifter var 125,874,093 Mark. I Understøttelse udbetaltes 33,042,727 Mark, mens Udgiften til Lønbevægelser, Strejker og Lockouter var 29,656,960 Mark, Fagblade og Oplysningsarbejde 5,968,770 Mark og til Agitation, Generalforsamlinger o. s. v. 21,723,250 Mark. Sammenholdt med 1924 er Udgiften til Understøttelser steget med 22,698,116 Mark og til økonomiske Bevægelser med 12,971,024 Mark. Paa Grund af den forbedrede økonomiske Stilling er der af de samlede Udgifter anvendt et større Beløb til Understøttelser end i Aaret 1924, medens til Gengæld Administrationsudgifter forholdsvis er gaaet ned. For hver 100 Mark af de samlede Udgifter kom der i 1925 26,26 Mark paa Understøttelser mod 14,98 Mark i 1924. Af de samlede Understøttelsesbeløb krævede Arbejdsløshedsunderstøttelsen 13,814,291 Mark, medens der i Sygeunderstøttelse udbetaltes 14,130,286 Mark, i Nødhjælpsunderstøttelse 1,084,564 Mark og i Begravelseshjælp 1,727,188 Mark.

En ret glædelig Udvikling har de under A. D. G. B. hørende lokale Fællesorganisationer gennemgaaet i det forløbne Aar. Deres Eksistens var særlig haardt truet under Valutakatastrofen. I Mellemtiden har mange af disse Organisationer atter kunnet optage deres Virksomhed i fuld Udstrækning Fællesorganisationerne i de større Byer har oprettet mange for Arbejderne meget vigtige Institutioner. I 127 Byer findes der Fagforeningsbygninger, deraf er de 102 Fællesorganisationernes Ejendom. De fleste Fagforeningsbygninger rummer Mødesale, Kontorer og Restaurationer, i 15 drives der Hotelvirksomhed og 36 er forbundne med et

Herberge. Fællesorganisationerne opretholder ialt 219 Retshjælp-Kontorer, der yder Hjælp og Vejledning til Arbejdere i retslige Anliggender. Paa Arbejderoplysningens Omraade udfolder Fællesorganisationene en fremragende Virksomhed. I 696 Byer findes der Biblioteker.

Varelotteriets 80. Serie begynder nu. 1. Trækning finder Sted den 18. og 19. Oktober.

Til Lotteriets 136,000 Lodder udtrækkes der i Seriens Løb 102,000 Gevinster, nemlig 34,000 Hovedgevinster og 68,000 Præmie- eller Tillægsgevinster samt en stor Ekstrapræmie i 6 Trækning, til en samlet Værdi af 1 Million 591,919 Kroner, hvilket Beløb fordeles i Gevinster, udelukkende af dansk Forarbejdning

Lodder sælges og fornyes, saalænge Forraad haves, hos vore autoriserede Kollektører og i Hovedkollektionen i »Møntergaarden«, Møntergade 21, København, a 1 Kr. 30 Øre pr. 1/1 Lod.

Salget af ufornyede Lodder ophører Lørdag den 16. Oktober.

Sorterup-Ottestrup Afdeling
afholder Generalforsamling i Ottestrup Forsamlingshus Søndag den 17. Oktbr. Kl. 5 Eftm. Dagsordenen bekendtgøres paa Generalforsamlingen. Alle Medlemmerne bedes møde. **P. Andersen.**

Herløv Afdeling
afholder ordinær Generalforsamling paa Herløv Kro Tirsdag den 12. Oktbr. Kl. 7,30 Aften. Vigtigste Sag paa Dagsordenen er et Forslag om Afdelingens Sammenslutning med en anden Afdeling; alle Medlemmerne bedes møde og udtale deres Mening om denne Sag. Alle Kontingentrestancer skal betales til Kassereren senest Lørdag den 9. Oktbr. Kassererens Adresse er: Niels Petersen, Enggardsvej, Herløv.
Bestyrelsen.

Sneslev og Omegns Afdeling.
Generalforsamling afholdes Søndag den 10. Oktbr. Kl. 3 Eftm. hos Stenhugger Peter Lassen, Mulstrup. Dagsordenen bekendtgøres paa Generalforsamlingen. Mød nu op alle Mand. **Lars Petersen.**

Fensmark-Olstrup Afdeling
afholder Generalforsamling Lørdag den 16. Oktbr. Kl. 8 Aften paa Holme Kro. Generalforsamlingen er beslutningsdygtig uanset det mødte Antal Medlemmer.
Bestyrelsen.

Ruds Vedby Afdeling
afholder Generalforsamling Lørdag den 16. Oktbr. Kl. 8 Aften paa Afholdshotellet. Dagsordenen bliver bekendtgjort paa Generalforsamlingen. Denne er beslutningsdygtig uanset de mødtes Antal.
Ludvig Dahl.

Hørve-Faareveile Afdeling.
Medlemmerne gøres opmærksomme paa, at alt Kontingent skal være indbetalt til Opkræverne eller Kassereren senest den 8. Oktbr, begrundet paa Regnskabets Afslutning, og for at nudgaa Udslettelse.
NB. Generalforsamling afholdes Søndag den 17. Oktbr. Kl. 2 Eftm. hos Alfred Alfsen. Vindekilde. Medlemmerne bedes møde talrigt, grundet paa, at der skal vælges ny Bestyrelse. **Jens P. Johansen.**

Benløse Afdeling
afholder ordinær Generalforsamling Lørdag den 16. Oktbr. Kl. 8 Aften paa Tokio, St. Hansgade, Ringsted, med Dagsorden: Valg af Formand, Kasserer, Kontrolbestyrer med flere. Da saa vigtige Ting er paa Dagsordenen anmodes alle Medlemmerne om at møde. Udeblivelse er ifølge en Generalforsamlingsbeslutning 1 Kr. i Mulkt pr. Medlem. Generalforsamlingen er beslutningsdygtig uanset det mødte Antal Medlemmer. Emil Jensen, St. Merløse, kommer tilstede for at holde et lille Foredrag. Bestyrelsesmøde Kl. 7.30 samme Aften. **Niels P. Mortensen.**

Ørsted og Omegns Afdeling
afholder Generalforsamling Lørdag den 9. Oktbr. Kl. 7 Aften hos Ole Petersen, Brordrup. Dagsordenen bekendtgøres paa Generalforsamlingen.
Jens Ludvig Hammerum.

Aarby Afdeling
afholder Generalforsamling i Aarby Forsamlingshus Lørdag den 9. Oktbr. Kl. 7,30 Aften. Dagsordenen bekendtgøres paa Mødet. **Bestyrelsen.**

Næstelsø-Mogenstrup Afdeling
afholder Generalforsamling den 10. Oktbr. Kl. 3 Eftm. paa Mogenstrup Kro. Dagsorden efter Lovene, og Overenskomsten med Sogneraadet drøftes. Generalforsamlingen er besltuningsdygtig uanset de mødtes Antal. **Harald Jensen.**

Jydstrup Afdeling
afholder ordinær Generalforsamling i Jydstrup Fredag den 15. Oktbr. Kl. 7,30 Aften, hvortil alle bedes møde. Dagsorden efter Lovene. **Algot Olsen.**

Raklev Afdeling
afholder Generalforsamling Lørdag den 9. Oktbr. hos Formanden. Generalforsamlingen er beslutningsdygtig uanset de mødte Antal Medlemmer.
Joh. Petersen.

Skamstrup Afdeling.
Generalforsamling afholdes Lørdag den 16. Oktbr. i Stedet for Lørdag den 9. paa Grund af Socialdemokratisk Forenings Høstfest. **P. Dalgaard.**

Fuglebjerg Afdeling
afholder Generalforsamling Lørdag den 16. Oktbr. Kl. 7,30 Aften præcis i Sneslev Forsamlingshus. Alle Medlemmerne bedes møde. **Bestyrelsen.**

Landarbejderkredsen Nordsjælland
afholder Generalforsamling Søndag den 17. Oktbr. Kl. 1 Midd. paa Hotel »København« i Hillerød. Afdelingerne bedes lade sig repræsentere i Henhold til Lovene. Kontingent modtages samme Dag. Valg af Formand og et Forretningsudvalgsmedlem Generalforsamlingen er beslutningsdygtig uanset de mødtes Antal. Forslag, som ønskes behandlet paa Generalforsamlingen, maa være indsendt til Formanden inden den 10. Oktbr. **Vilh. Petersen.**

Aversi-Tybjerg Afdeling
afholder Generalforsamling i Tybjerg Forsamlingshus Mandag den 11. Oktbr. Kl. 8 Aften, hvor Regnskabet og Forhandlingsprotokollen fremlægges til eventuel Godkendelse. Dagsordenen bekendtgøres paa Generalforsamlingen. **Bestyrelsen.**

Kundby Afdeling og Soc. Forening
afholder Pakkefest med Bortlodning af Ænder og en Gaas i Kundby Forsamlingshus Søndag den 17. Oktbr. Kl. 6.30 Aften. Pakker modtages med Tak af Udvalget. Samtidig henledes Medlemmernes Opmærksomhed paa, at Kontroltiden for de arbejdsløse de fem første Dage i Ugen er fra 10—11 Form., Lørdag fra 1—2 Eftm.
Herman Henriksen.

Skibby Afdeling.
Medlemmerne gøres herved bekendt med, at Afdelingen fra 1. Oktbr. er indmeldt i Roskilde Kredsorganisation og som Følge deraf bliver Kontingentet for heltbetalende 4,50 Kr., for halvtbetalende 2,75 Kr. og for Forbundsmedlemmer 1,50 Kr. pr. Maaned.
Julius Sørensen.

Terslev Afdeling
afholder Generalforsamling paa Terslev Kro Fredag den 8. November Kl. 7,30 Aften. Regnskabet fremlægges. Valg af Bestyrelse. Forslag om en Opkræver til hele Afdelingen m. m.. Der vil blive behandlet mange Ting. **P. Nielsen.**

Tune Afdeling
afholder sin halvaarlige Generalforsamling i Tune Gymnastikhus Fredag den 15. Oktbr. Kl. 7.30 Aften. Alle Medlemmerne bedes give Møde. **Oluf Christiansen.**

Ubby Afdeling
afholder ordinær Generalforsamling Lørdag den 9. Oktbr. Kl. 7.30 Aften paa Jerslev Hotel. Dagsorden: Valg af Kasserer og 3 Bestyrelsesmedlemmer. Valg af Revisorer samt Forhandling om Priserne paa Skærveslagning og Vejarbejde.
Richard Sørensen.

Fra Ekspeditionen.

Husk, naar du gaar til Møde eller deltager i en Udflugt, at Landarbejdernes Sangbog er til Stede, samt at vort Kendingsmærke, det smukke Emblem, er sat i Frakkeopslaget, det sætter sit Præg over Festen og bidrager til, at man trygt kan henvende sig til sin Kammerat om alt, hvad man har paa Hjerte, thi Emblemet siger til os: Dér har du en Kammerat! Lad os da tragte efter det Maal, at hvert Medlem bærer Forbundets Emblem. Emblemet faas i 2 Størrelser a 35 Øre pr. Stk. som oxyderet, men ved en Afgnidning bliver det gult og smukt.

Haandbogen kan der endnu faas nogle enkelte Eksemplarer af; den er nødvendig ved Agitationen. Men Oplaget er meget lille. Pris 50 Øre.

Medlemmernes Opmærksomhed henledes paa, at vi endnu har et mindre Antal af Landarbejdernes Haandbog paa Lager.

Denne Haandbog er af uvurderlig Nytte for vore Husagitatorer og ethvert Medlem, som vil gøre et Stykke Agitationsarbejde. Prisen er kun 50 Øre.

ns Retssikkerhed elrygges.

ne, som i den senere
t Arbejderklassen, vi-
re Dommere ikke har
af Arbejderkampe og
msafgørelser viser, at
re faktisk agerer Hun-
ler, man ved hverken
ølgen er da ogsaa ble-
raditionerne in mente,
e, fordi det nu engang
t retteligen bør være

r i Sandhed urovæk-
er til Eftertanke, der
øre, nemlig at kræve
nne Lovforanstaltnin-
an gentage sig. Dette
Sagens Natur kun ske
aade, nemlig ved at
ager vedrørende Ar-
nder en særlig Dom-
, som de Herrer Ju-
gang til at dirigere.
anske nok Forstaael-
e til i andre Spørgs-
anne sig et Overblik
delse, men som sagt
l er ikke deres stær-
der indenfor faglige
landt Arbejdere som
længst er anerkendt
er for Jurister mere
tin for en Lægmand,
t nødvendigt, at der
stanninger som fag-
avel som en særlig
ørgsmaal vedrøren-
en i dette Land kan
de Tilstande, der for
er, vedblivende skal

mstolene nedbrydes,
Arbejde vanskeliggø-
Befolkningen behand-
paa en himmelraa-
Aaade, og slutteligen
aadanne Kampmeto-
Omraade, at Sam-
vil komme til at lide

elig i det lange Løb
r ligesaa nødvendigt
t der maa gøres no-
er som sagt en sær-
den fornødne Indsigt
orholdene og Tidens
t d'Herrer, der vil
s Forpligtelser ved at
ganisationerne, ikke
unne spille denne yn-
paa Trods heraf alli-
faglig Domstol kan
t underkaste sig al-
Regler indenfor det

Stinksen.

Rich's i Kaffen betyder sund Økonomi

Der er et Rich's-Billede i hver stor Pakke

Vil De ud?

Ved De, at *Canada* byder Dem gunstige Chancer

at den canadiske Regering har en særlig Plan for Familier med Landbrugserfaring.

at De paa rette Aarstid kan rejse til sikret Arbejde.

at Canadian Pacific har de største og eleganteste Baade paa Canada og den bedste Togtjeneste i Canada?

Skriv til Generalagenturet, Afd. 60

CANADIAN PACIFIC

Raadhuspladsen 47, København B.

God Bifortjeneste

kan opnaas ved at virke for Salget af „Landmands-Almanakken", Danmarks bedste Almanak. Kan med Lethed afsættes til hvert eneste Hjem paa Landet, hvor den nu saa at sige er eneraadende. **Høj Provision.** Skriv straks til Chr. Eriksens Forlag, Afdeling K 5, Sjæleboderne 2 og 4, København K.

Gratis og franco

sender vi vort store illustr. Pragt-Katalog over alle Slags hygieiniske Varer, interessante Bøger, Kort etc **Omega Importen, København B**

3000 Kr.

i Bifortjeneste

aarlig opnaas let af unge Mænd med gode Salgsevner og stor Bekendtskabskreds. Opl. og Prøve gratis mod Porto. Specialmagasinet, Box 227, København B.

Avertér i Landarbejderbladet.

Varelotteriet.

136,000 Lodder. — 102,000 Gevinster.

Til 80. Series 1. Trækning den 18. og 19. Oktober sælges Lodsedler hos Kollektørerne

à 1 Kr. 30 Øre pr. 1/1 Lod.

Lagner af Sækkelærred 282 Øre,

svært dobbeltbredt udsælges saa længe Forraad haves til kun 282 Øre pr. Lagen. — — Mindste Salg 4 Lagner.

Sækkelageret, Sct. Annæplads 10. **København K.**

Husmandsbrandkassen for Danmark

(130,000 Medlemmer. 1100 Mill. Kr. Forsikringssum).

I **Bygningsafdelingen** optages: med **blødt Tag** alle Ejendomme paa Landet, naar Forsikringssummen ved Indtegningen ikke overstiger 30,000 Kr., med **blandet Tag**, naar den ikke overstiger 40,000 Kr., og med **haardt Tag**, naar den ikke overstiger 50,000 Kr.

I **Løsøreafdelingen** optages: Løsøre saavel i Købstæder som paa Landet

I **Tyendeafdelingen** optages: Tyendeejendele uden Hensyn til, hvor disse befinder sig i Danmark.

Moderate Præmier. Kulant Behandling. Hurtig Afregning.

Nærmere Oplysninger faas ved Henvendelse til Distriktsforstanderne, Sognetillidsmændene eller til Hovedkontoret, Gl. Kongevej 5, Kbhvn. B. Telf. 5150

Spis daglig ægte Bi-Honning.

garanteret ren, fin, uforfalsket.

Nedsatte Priser.

6 Pd. 6,50 Kr. - 9 Pd. 9 Kr. incl. Spande. - Sendes overalt pr. Postopkrævning. - Bestilling paa mindst 18 Pd. portofrit.

Københavns Honninghus, Graabrødretorv 4. Kbh. K. Telef. 6024. Største og ældste Specialfirma. Grundlagt 1829.

Leverandør til mange offentlige og private Institutioner.

Syge- og Begravelseskassen „FREMTIDEN"

Statsanerkendt.

Hovedkontor: **Nørrevold 15, København.**

Overflytningsret! Kontingentopkrævning!

Se glad ud, Hansen!

og tænd dig en „Flag" — den fine Virginia-Cigaret.

SKANDINAVIEN AMERIKA LINIE

Eneste direkte Ruter fra København til

Amerika og Kanada

S/S **„United States"** fra København til New York. 15. Oktober.

S/S **„Oscar II."** fra København til Halifax (Kanada) og New York 29. Oktober.

Ingen Pasvisering til Kanada.

Ved Ankomsten til Halifax og Winnipeg vil Liniens egne Repræsentanter være til Stede for at modtage Passagererne og være dem behjælpelige.

Nærmere Oplysninger ved Henvendelse til

Passager-Afdelingen,
Kongens Nytorv 8. (Telf. 4700.)

Gods-Ekspedition er i Kvæsthusgade 9 B. Telf. 6300.

Jom Chokolade „Allerbedst"

Husmandsskolen ved Odense.

Til Vinterskolen kan endnu søges **Amtsunderstøttelse,** ligesom **Arbejdsløshedsunderstøttelsen** kan benyttes.

Kursuset varer fra 3. Novbr. til 30. Marts. Landbrugsfagene, Socialøkonomi, Dansk, Gymnastik. — Skoleplan sendes.

HJEMMET

Danmarks populæreste Ugeblad.

4000 Par jernstærke Militærstøvler.

Vi har atter i Aar haft det Held at kunne købe et stort Parti brugte, højskaftede Militærstøvler fra Hærens Depoter. De er selvsagt de stærkeste Støvler, der eksisterer, men Priserne er de mindste. Vi kan sælge Dem et Par med prima Overlæder og nye Kærnelædersaaler for 8 à 9 Kr. Et mindre udrangeret Parti med Lædersaaler sælges for 5 Kr. pr. Par. Med nye Træbunde **6,50 à 7,50 Kr.** Med nyt Fedtlæders Overlæder og nye Træbunde koster de kun **8,50 Kr.** og er fortrinlig egnede til Markarbejde. Vi sælger udmærkede højskaftede Drengestøvler (Nr. 32-39 incl.) med nye Træbunde for **6,50 à 8,00 Kr.** Vi sender 2 Par portofrit. Opgiv os Deres Støvlenummer eller send Rids af Foden; hvis Støvlerne ikke passer, ombytter vi dem. **Petersen & Borg,** Ndr. Frihavnsgade 61, Kbhvn. Ø.

LIND HANSEN Clichéanstalt, Kultorvet 14. Telefon 6288. Leverandør til dette Blad.

Redaktør: Marius Olsen. — P. Hansens Bogtrykkeri, Gasværksvej 8, København B.

LANDARBEIDERBLADET
SJÆLLAND

ORGAN FOR LANDARBEIDERFORBUNDET I DANMARK.

Nr. 35 | Fredag den 15. Oktober 1926 | 12. Aargang.

Arbejdsgiverforeningen kræver Lønregulering.

Fra Arbejdsgiverforeningen for Land- og Skovbrug modtog vi i Tirsdags følgende Skrivelse:

Landarbejderforbundet,
Azaleavej Nr. 22, Valby.

I den med den ærede Organisation under 12. April d. A. sluttede Overenskomst § 61 er sagt, at for saa vidt en af Parterne inden 15. Oktober maatte skønne, at Landbrugets Betalingsvilkaar er væsentligt forbedrede eller forringede, kan Krav om Forhandlinger om Regulering af Lønningerne rejses.

Saaledes foranlediget skal Arbejdsgiverforeningen for Land- og Skovbrug i Danmark, Arbejdsgiverforeningen for Land- og Skovbrug i Maribo Amt samt Arbejdsgiverforeningen for Land- og Skovbrug paa Langeland ved nærværende under Henvisning til, at Landbrugets Betalingsvilkaar siden Overenskomstens Afslutning ikke alene er væsentlig forringede, men i den Grad nedsatte, at Landbruget — saaledes som det sikkert er den ærede Organisation bekendt — for Tiden er inde i en virkelig økonomisk Krise af betydeligt og alvorligt Omfang, fremsætte Krav om, at ovenanførte Overenskomstbestemmelse maa blive bragt saaledes i Anvendelse, at en Lønregulering kan blive effektueret, saaledes at Lønningerne kan blive bragt i rimeligt Forhold til Landbrugets Betalingsvilkaar.

Man tillader sig ligesom ved tidligere Lejligheder at henvise til de i § 61 fastsatte meget korte Tidsfrister for Behandling og Afgørelse af Reguleringsspørgsmaalet, hvorfor man henstiller, at Forhandlingerne mellem Organisationerne finder Sted snarest belejligt, og vil Aftale desangaaende nemmest kunne træffes telefonisk mellem Kontorerne.

Ærbødigst
For Arbejdsgiverforeningerne for Land- og Skovbrug:
O. Redtz Thott.
/Holten-Andersen.

Kommentar er forsaavidt overflødig, Skrivelsen taler for sig selv og viser med al ønskelig Tydelighed, at man indenfor Arbejdsgiverforeningen pønser paa at faa de overenskomstmæssige Lønninger for Landbruget sat endnu længere ned. Dette falder jo godt i Traad med det hysteriske Raab paa Lønreduktioner, som i denne Tid gjalder over Landet fra samtlige Overklassestruber, et Raab, som Storagrarerne stedse har været ivrige Deltagere i.

Naar Arbejdsgiverforeningen i sin ovenfor gengivne Skrivelse motiverer Kravet om Lønregulering med, at Landbruget befinder sig i en Krise, da er dette jo kun Gentagelse af en ofte fremsat Paastand; vi har hørt den nogle hundrede Gange før. Selv om man gaar ud fra, at Paastanden er rigtig, følger jo ikke deraf, at en Lønnedsættelse er berettiget. Vi anerkender ikke, at Landarbejderne kan være forpligtet til at sulte for Storagrarernes Skyld.

Der vil nu blive optaget Forhandling mellem Organsationerne

Arbejdsgiverne er jo heldigvis ikke enebestemmende om, hvad der skal ske. Vor Organisation agter at give et Ord med i Laget ved denne Lejlighed.

Fra Arbejdsløshedskassen.

Til Afdelingernes Kasserere.

Ved nærværende skal man henlede Opmærksomheden paa, at der til samtlige Afdelingers Kasserere er udsendt 2 Cirkulærer samt Skema til Afkrydsning af de i Sommerhalvaaret af Medlemmerne indbetalte Kontingenter, de saakaldte Kontingentoversigter.

Skulde der være nogen af Afdelingernes Kasserere, der ikke har modtaget de to nævnte Cirkulærer — det ene er dateret 24. September 1926 og det andet 25.September 1926 — anmodes de om straks at skrive til Hovedkontoret herom.

Har Hovedkontoret ikke modtaget Meddelelse om eventuelt Nyvalg af Kasserer, er Materialet afsendt til den tidligere Kasserer.

I Cirkulæret af 25. September er det anført, at Kontingentoversigten skulde afsendes til Hovedkontoret i udfyldt Stand snarest muligt efter den 8. Oktober og i alle Tilfælde skulde være Hovedkontoret i Hænde senest Fredag den 15. Oktober.

Da denne Dato nu er overskredet, og der endnu er Afdelinger, der ikke har indsendt de nævnte Kontingentoversigter, anmoder vi herved disse Afdelinger om at faa dette Forhold berigtiget hurtigst muligt.

Til Afdelingernes Formænd.

Samtidig benytter vi Lejligheden til at erindre om, at der i Henhold til 2 tidligere udsendte Cirkulærer og det dertil hørende Materiale skulde gives Arbejdsløshedskassens Hovedkontor Underretning om, hvilke af Afdelingens Medlemmer, der i Tiden fra 1 Februar til 1. September 1926 har modtaget ekstraordinær Understøttelse, og med hvilke Beløb.

Der findes endnu en Del Afdelinger, der ikke har tilbagesendt det udsendte Hovedskema med de fornødne Oplysninger.

Da man formente, Sagen skulde behandles ved et Bestyrelsesmøde, og at samtlige Bestyrelsesmedlemmer skulde være Formanden eller Kontrolbestyreren behjælpelig med at fremskaffe de i denne Sag nødvendige Oplysninger, var det, vi udsendte Materialet til Afdelingernes Formænd. — Ikke desto mindre kan

(Fortsættes Side 3)

En stor Rich§ 20 Øre
En lille Rich§ 11 Øre

Ved Køb af

Kaffetilsætning bør man forlange »en RICH§« og vel vogte sig for at faa en Efterligning. Enhver Pakke RICH§ er forsynet med Ende-etiketter, bærende Navnet: RICH§.

Man kan trygt gaa ud fra, at den Købmand, der udleverer Dem et andet Fabrikat, naar De forlanger en RICH§, har særlige Grunde, hvorfor han gør det.

RICH§ erholdt 10 højeste Udmærkelser paa 10 Udstillinger.
RICH§ fremstilles paa særlig patenteret Maade af rene vegetabilske Stoffer og er derfor et fortrinligt, sundt, nærende og styrkende Produkt.

Sælges kun i Originalpakker

Der er et RICH§-Billede i hver stor Pakke.

„Frem" Landar

Vi véd det sa
vel for at ville ly
trænger til Oplys
Det er nu A
der rykker ind
Trangen til Aan
melde sig. Det
denne Trang tilfr
kun smaat og fat
der bliver en La
sit Slid, men alli
Øre paa at stille
lange Vinteraften
det gode og kan
nede, som har sul
i de sidst forløbn
tale sin Tilfredsh
føde. Nu ved ma
til alt, og om de
ført af enkelte
»Frem«, er beg
skal jeg lade vær
at Størstedelen a
godt tilfreds med
Det vidner næste
fortsætter i 2 Aa
medfølger en Gav
ende af Drachm
alt det andet, so
om. Foruden de
Efteraar det s
Værk, som udk
Maade (1 Hefte o
dette Værk skal
Oplysningsværk,
lelser af Hartvig
daktionen, vil
bedre end »Frem«
Værk vil sikkert
det nu ved Begy
Programmet igen
indrømme sig sel
Udsigt til noget.
spiredygtige Frø
til Læserne, og v
trænger til og ha
og at indhente os
uden at prale, afg
kærnesund Muld
nes Frø at spire o
være værd at øns
til rigtig mange,
de forsultne Ar
Det vilde sikkert
Udvidelse af Land
dersom dette lade
Landarbeid

Bem

Da der stadig til
kerede Breve, og de
dige Omkostninger
vi henstille til Afdel
Brevene ved Afsend
rede.

(Fortsat fra Side 1)

det jo nok tænkes, at Arbejdet nærmest maatte paahvile Afdelingernes Kontrolbestyrere. Men vi anmoder Afdelingsformændene om at paasé, at Oplysningerne bliver samlet og Skemaet tilstillet Hovedkontoret snarest muligt.

Saavel Kontingentoversigter som det nævnte Hovedskema bedes indsendt til Arbejdsløshedskassens Hovedkontor.

Sofus Westergaard.

Religiøsitet og Arbejderbevægelse

Som det være vore Læsere bekendt, er der her i Landet en Organisation bestaaende af Arbejdsgivere og Arbejdere i skøn Forening, der under Navn af »Kristeligt dansk Fællesforbund«, paa den usmageligste Maade blander Vorherre ind i deres Stræben efter at ødelægge Muligheden for Arbejderne af at bedre deres Livsvilkaar.

Som en Splittelsesorganisation vendt mod de Smaa er denne Organisation paafærde i Jylland, og har navnlig i Esbjerg gjort sig gældende paa en saadan Maade, at De samvirkende Fagforbund har maattet erklære Sympatiblokade til Støtte for de Organisationer, der er udsat for de Kristeliges Angreb.

Opstrammet af Kolindsundsagens Udfald har de Kristelige henvendt sig til De samvirkende Fagforbunds Forretningsudvalg med en Forespørgsel, om man vilde hæve Blokaden og afgøre Mellemværendet med en passende Sum til Erstatning for dens Virkninger.

Da De samvirkende Fagforbunds Forretningsudvalg afslog dette, har man nu valgt at gaa til Landsretten og i »Vort Folk«, Ugebladet for social Oplysning og Virksomhed paa Kristendommens Grund, bebudes Sagsanlægget i følgende mærkelige Vendinger:

Krigen i Esbjerg.

Esbjerg, d. 23. Septbr. 1926.

Forholdene er her, som de plejer at være, Krigen fortsættes. Kolindsunddommen har ikke virket afskrækkende paa Fagforeningerne — desværre. Med Mellemrum bliver de saakaldte sorte Lister offentliggjorte i »Vestjyll. Soc. Dem.«, uden at man tilsyneladende bekymrer sig om at det kan blive en dyr Spøg. Ligeledes bliver Fællesorganisationens Formand ved med sin personlige Forfølgelse af »K. d. F.«s Medlemmer og alle, der antager disse til at udføre Arbejde. — Vi ved godt, at de stakkels Mennesker, som med eller uden Løn er ansat til at udføre det Stykke Arbejde, handler i Blindhed, idet »denne Verdens Gud« har forblindet deres Tanker ....

.... Det gør os ogsaa ondt, at vi skal anlægge Sag imod »De samv. Fagforbund«. Men, — vi tror at være i Besiddelse af en falsk Kærlighed, om vi lod det være; thi i saa Fald vilde vi jo styrke dem i deres Synd og indirekte opfordre dem til at fortsætte deres skændige Gerning til stor Skade for dem selv, — og til Spot for Gud og til Haan mod den danske Stats Grundlov. Sagsanlægget kommer derfor som en nødvendig og naturlig Ting ....

— Man er i disse Dage ved at gennemgaa det store Materiale, og det vil i nærmeste Tid blive tilsendt vor Sagfører, hvorefter Sagen gaar sin Gang — først til Landsretten.

Det er det mest infame Stykke Hyklerjournalistik vi mindes at have set og burde være under al Kritik.

Vi vil blot gerne gøre opmærksom paa, at vi, som ikke gør Fordring paa at stille Kristus i Forgrunden for vor Bevægelse, dog maa protestere imod at en Geschæft som den Kristeligt dansk Fællesforbund driver, skjuler sig under hans Navn.

I vore Organisationer, der kæmper for blandt andet at skaffe de Smaa i Samfundet og i Hjemmene bedre Livsvilkaar, lysere Barndomskaar og mere vaagent og opladt Sind, spørger vi ikke om Religion. Enhver der kæmper med os for at naa dette Maal betragtes af os som en værdig og forstaaende Broder, der øver en Indsats netop for det, der er Baggrund for al sand Kristendom.

Blandt disse vore Brødre og Kampfæller ved vi der findes mange, som føler sig forargede over at Kristi Navn beslaglægges som Fanemærke for en Virksomhed, der først og fremmest har til Formaal at hindre os i at gøre Menneskekaarene lysere og værdige til at leve Livet i hans Aand, som sagde: »Kommer til mig alle i der er besværede«.

De Herrer i Esbjerg faar tilgive os vor Synd, at vi tvinger dem ikke til ham, men til Landsretten. Netop Religionshistorien viser noksom, hvem der har begaaet de fleste Grusomheder i Kristendommens Navn. *Leis.*

(Efter »Arbejderen«).

Medlemmernes Opmærksomhed henledes paa, at vi endnu har et mindre Antal af Landarbejdernes Haandbog paa Lager.

Denne Haandbog er af uvurderlig Nytte for vore Husagitatorer og ethvert Medlem, som vil gøre et Stykke Agitationsarbejde. Prisen er kun 50 Øre.

Beretning fra den 4. internationale Landarbejderkongres.

I Dagene fra den 28. og 29. September afholdtes i Genf den 4. internationale Landarbejderkongres.

Repræsenterede paa Kongressen var de tilsluttede Organisationer fra Danmark, Tyskland, Holland, Polen, Østrig, Schweiz, Skotland og Czekoslovakiet (tyske Forbund, Sæde Dux) med tilsammen 20 Delegerede. Den ikke tilsluttede czekoslovakiske Organisation (Sæde Prag) var repræsenteret ved to Gæstedelegerede. Endvidere var det internationale Arbejdsbureau i Genf repræsenteret med to Repræsentanter. Skriftlige Hilsner var indløbet fra de spanske og schweiziske samvirkende Fagforbund.

Kongressen aabnedes af Formanden for den internationale Landarbejderorganisation, Duncan, Skotland, med en Tale, hvorunder han mindede om, at det netop i Aar var 25 Aar siden, at den faglige Arbejderbevægelse samledes internationalt i det internationale Gewerkschaftsbund, og han udtrykte det Haab, at I. L. F. (International Landarbejder-Føderation), det yngste Barn af international Fagbevægelse, maatte tjene til kraftigt at befordre den internationale Tanke.

Fru Mathaei, Repræsentanten for det internationale Arbejdsbureau, fik dernæst Ordet, og idet hun takkede for Samarbejdet med Organisationen i den forløbne Tid, udtrykte hun Ønsket om, at den kommende Tid vilde befæste dette, til Gavn for Landarbejderne i de forskellige Lande.

Man gik herefter over til den egentlige Dagsorden der indlededes med, at Formanden for det tyske Landarbejderforbund, Georg Schmidt, i sin Egenskab af Sekretær for I. L. F. aflagde Beretning for Tiden siden sidste Kongres.

Medlemstallet i I. L. F. har formindsket sig siden sidste Kongres. Aarsagerne hertil er i første Linie de Vanskeligheder, der i mange Lande beredes Landarbejdernes Organisationsbestræbelser. Alligevel maa det siges, at Landarbejdernes Organisationer stedse gør sig mere og mere gældende, og stedse større og større Kredse faar Øjnene op for Landarbejderspørgsmaalet.

Man har konstateret, at der findes i alt Fald visse foreningsmæssige Forbindelser af Landarbejdere i Spanien, Frankrig og Portugal, men indtil nu er det ikke lykkedes at komme i Forbindelse med disse. Med Hensyn til den czekoslovakiske Organisation (Sæde i Prag) er at haabe, at denne i den nærmeste Tid tilslutter sig I. L. F.

Man har i den forløbne Tid haft et udmærket Samarbejde med det internationale Arbejdsbureau, og man har navnlig be-

(Fortsættes Side 5)

Rigsdagen er samlet.

Nu har den konservative Presse travlt; det gælder at finde paa noget graverende, forfærdeligt at paadutte Ministeriet. Bestod Regeringen af Guder, Engle eller Helgene, der var dalet ned fra deres Paradis, vilde det være lige saa trist for denne Presse, naar det ikke var »Venstre« eller Højremænd, der stod for Regeringen; thi en Livsbetingelse for disse to Partier, der i Realiteten er sammenknyttet i et Parti, er et glødende Had til Arbejderne.

Nu har Demokratiet i de senere Aartier — ja, lige fra Begyndelsen af forrige Aarhundrede og endog før den Tid stormet frem og taget den ene Skanse efter den anden. Stavnsbaandet blev løst, Grundloven givet og fornyet et Par Gange, Bondens Hoveri opnævet. Estrup tabte Slaget, hvorved Herregaardsvælden tildels blev knust, tilbage i denne Henseende staar endnu kun Arbejdernes Hoveri (Arbejdernytterne mange Steder paa Landet). Men for hver ny Samfundsklasse, der fik sine snærende Baand overskaarne og saa Friheden i Øjnene, fyldedes denne op med deres gamle Fjende og bekæmpede ihvert, glødende af Had de Samfundsklasser, der forhen var deres Allierede, og som de mente, der ifølge Kastevæsenet, stod under dem. Saaledes har det været Skik og Brug i gamle Danmark, saalænge der har staaet Kampgny om Demokratiets Sejre.

Bonden, de forrige Aarhundreders Trælle under Ridefogedens Pisk, er nu den mest hadefulde Arbejderen har. Uden Sans for Ret og Retfærdighed hyler Bonden nu i stinkende Graadighed: Arbejdslønnen skal skæres ned. Landbruget kan ikke betale sig, og om der bestod en Kattekrig mellem Hundreder af gale Hankatte, jamrer han over Tiderne, Skatterne og Arbejdslønnen. Det hele kan ikke »gaa rundt« for ham (godt at Fordbilernes Hjul kan løbe rundt). — Stakkels Bonde! »Venstrepressen« gør ham omtrent sindssvag! Man kræver, at Ministeriet i et Nu skal skrue Verdensudviklingen tilbage til Tiden før 1914. Alle de Ulemper, som Verdenskrigen bragte over Evropa, skulde et socialdemokratisk Ministerium i Danmark i Løbet af et Par Aar bringe i god Orden. Heldigvis er »Venstrepressen« saa stoppende fuld af Urimeligheder, at intet normalt Menneske, som ikke er »Venstremand«, tegner med noget af det Vrøvl, der fremkommer i disse Blade. Alt det Papir og Bogtryksværte denne Presse ofrer paa det socialdemokratiske Ministerium, er saa urimelig, fuld af Overdrivelser for ikke at tale om ligefrem Løgn, at det kun formaar at fremkalde Smilet hos Læseren.

Men vor Tid — mere end nogen anden — kalder Arbejderen frem til Værn for sin Menneskeret, fagligt og politisk. Og som Højres Koryfæer og Presse under Estrupiatet var de bedste Agitatorer for Demokratiet, saaledes er »Venstre«s og Højres Presse de bedste Agitatorer for Socialismen. Jo mere Usandhed og hadefuld Pjank den forenede konservative Presse i Forbindelse med »Pinstruppere«, og hvad de nu hedder allesammen, kan sammenælte mod Arbejderne, jo bedre Agitation for Socialdemokratiet; thi den Slags »Journalistik« gør lige den modsatte Virkning af det tilsigtede. Spørgsmaalene ligger nu aabne og klare for hver eneste rettænkende Mand. Man tilsigter fra Overklassens Side, at Arbejderen skal være en Slave, der ved Hjælp af Sultesvøben skal slide sig igennem Livet for den Løn, det behager Storbonden at byde. Saa pjanket, saa idiotisk er Overklassernes Kamp mod Arbejderen.

Al Jorden er beslaglagt for Aarhundreder siden. Alle Produktionsmidler er i Overklassens Hænder. Arbejderen har som Følge heraf kun Slaveri i vente, hvis han ikke i organiseret Følge vil optage en Kamp paa Liv eller Død, fagligt og politisk, mod Overklassens brutale Fremfærd.

Overklassens Kamp paa dette Omraade er saa velsignet afklaret, at den ikke er til at tage Fejl af. Bonden og Herremanden har Jorden, Skorstensbaronerne har Maskinhjulene, Storkræmmerne deres Trustvæsen. Nu kæmpes der fra den Side kun for at faa Arbejderne udleveret som — Slaver!

Derom staar Kampen.

Den kokette Reaktion.

Vore reaktionære Elementer har en ejendommelig Evne til utorvarende at kokettere med alt, der selv om det ikke er i Kontakt med deres egen Opfattelse, saa dog har det til fælles med de reaktionære Kræfter, at det gaar imod Frisindet og Demokratiets Fanevagt.

Naar man i disse Dage ser, hvorledes Friseren Cornelius Petersen fra Vester Anflod gebærder sig, synes det derfor ganske naturligt, at den samlede reaktionære Presse i sluttet Trop, gør alt muligt for at skabe Sensation om denne Persons mer eller mindre opmuntrende Paahit, der har det tilfælles med Reaktionen, at de gaar ud paa at knuse Folkevældet til Fordel for et reaktionært Faatalsvælde.

Men dette Tilfælde er jo ikke det eneste, den reaktionære Presse har paa sin Samvittighed; naar vi til Eksempel ser paa den mærkelige Tildragelse, som den reaktionære Presses Stilling til Kolindsundsagen, gives der unægtelig Anledning til Forbavselse.

Til Trods for at den reaktionære Presse, i Modsætning til den moderate, er den Presse, der repræsenterer den organiserede Arbejdsgiver, der er hjemmehørende indenfor den landsomfattende Sammenslutning, der hedder »Dansk Arbejdsgiver- og Mesterforening«, og som saadan til enhver Tid har været parat til at forsvare denne Organisation og dens Medlemmer overfor andre Medborgeres ikke altid lige venligsindede Handlinger, saa har man pludseligt fundet paa at skeje ud, man fraterniserer med Fjenden, man gaar der til, at man, fordi det ikke er de organiserede Arbejdsgivere, der har udslynget Bandbullen mod sine uorganiserede Kolleger, men de organiserede Arbejdere, da at opstille forskellige Kampregler for Arbejderne i By og paa Land. Det omtfindtlige og fintmærkende Landbrug kan ikke være tjent med hensynsløse Arbejderes hensynsløse Fremfærd, siger man, Landbrugets Stilling maa betrygges, saa kan Landbrugets Arbejdere for den Sags Skyld godt sulte.

Det er sikkert en Bjørnetjeneste, at den samme Presse har gjort sine gode Venner, ved at indtage denne Stilling, det kan nu engang ikke nytte i den Grad at slutte sig til hvilken Side hver anden Gang og denne Presses Læsere maa jo sikkert ogsaa faa en mærkelig Opfattelse af denne Presse.

Til Hverdagsbrug lyder Toner, at alle de Arbejdsgivere, der ikke vil indenfor Arbejdsgiverforeningen, skal generes efter alle Kunstens Regler, og disse Regler er ikke altid lutter Menneskekærlighed; det drejer sig nemlig i mange Tilfælde om Boykotning baade økonomisk og med Hensyn til Materialeleverancer.

Men i dette Tilfælde, hvor man skal slaa politisk Mønt paa Sagen, der giver man de uorganiserede Arbejdsgivere al den moralske Støtte, de ønsker.

I Sandhed man maa ønske d'Herrer Velbekomme i dette mærkelige Sammensurium af et Selskab.

Fællesfølelsen, Hadet mod Arbejderklassen, er hvad der binder dem sammen, det eneste Ideal d'Herrer har at kæmpe for. Nuvel, det er ingen Overraskelse, det er jo kun, hvad man kan vente fra den Side, men derfor kan der alligevel være Grund til at fremvise dem i al deres Ynkelighed.

Sfinksen.

Ved Jævndøgnstid.

Stormen brøler mod Ruden
og Regnen trommer sin Sang,
jeg hører Drønet af Havet,
der fjernt ude gaar sin Gang,
Braadsø ved Braadsø i Række,
der vælter sig ind mod Land,
sprøjter de skumhvide Striber
ind over det gule Sand.

Jeg hører Skovene brage,
buldre som vandrende Bræ,
det er de stigende Storme,
der hujer fra Træ til Træ;
hej, for et Vejr for de Stærke,
vandre mod Storm og Slud,
stride sig Vej midt i Koget,
føle sig stærk som en Gud.

Alle de vældige Tanker
fødes med Storm mod Kind,
aldrig i døsige Dage
med lummerlunende Vind,
og aldrig i jævne Timer,
i Ovnkrogs hyggende Ro —
Frø, der bæres af Stormen,
finder et Sted at gro.

Vi kæmper os frem langs Veje,
der sortner af Storm og Slud,
alle de svulmende Kræfter
kaldes til Kampen ud;
barske Tider gi'r Styrke
og Stormen renser vort Sind,
Bønder i lune Gaarde,
der varsles en Kampdag ind.

Jeg lytter til Stormens Hujen
og Regnens trommende Klang,
og langt ude brøler Havet
sin braadsøbrusende Sang —
lad os blive Stormens Stemme,
lad os blive Blæstens Brus,
Kræfterne, der skal rense
friskt ud i Danmarks Hus.

Oskar Hansen.

(Fortsat fra Side 3)

skæftiget sig med at fremskaffe et saa righoldigt og paalideligt Materiale som muligt, over Forholdene for Landarbejderne i de enkelte Lande, til Brug for det internationale Arbejdsbureau under senere Konferencer, hvor disse Spørgsmaal kommer til Behandling.

I den følgende Dskussion om Beretningen forespurgte Hilgenga, Holland, hvad der var Aarsagen til, at Fodermesterforbundet i Tyskland ikke var Medlemmer af den internationale Organisation.

I Henhold til I. L. F.s Love kan kun en Organisation i hvert Land være Medlem af Sammenslutningen, men Løhrke, Tyskland, erklærede dog, at man ikke vilde modsætte sig, at ogsaa denne Organisation tilsluttede sig I. L. F. og foreslog i denne Forbindelse følgende Resolution:

De i Genf forsamlede Delegerede til 4. internationale Landarbejderkongres anerkender den ubetingede Nødvendighed af en Sammenslutning af alle Arbejdere, der beskæftiges i Land- og Skovbrug samt Gartneri, som Forudsætning for den sociale Højnelse for disse Arbejdergrupper.

Kongressen opfordrer indtrængende alle de socialistiske Landarbejderorganisationer i Verden til at tilslutte sig den internationale Landarbejderorganisation.

(Fortsættes.)

To Systemer.

I »Sydsjællands Soc. Dem.« finder vi følgende læseværdige Artikel:

Hvis det ikke før har staaet klart for den store, brede Vælgerbefolkning, hvilken afgørende Forskel der er paa Højre-Venstre-Styre og socialdemokratisk Styre, da maa de sidste Dages Oplysninger om Statsregnskab og Finanslov have stillet det i et saa klart Lys, at selv de mest forblindede ikke kan undgaa at se det.

I Ministeriet Neergaards Tid var den finansielle Politik præget af Forbrug af Statskassens Midler, Optagelse af store Statslaan, Udskrivning af Skatter til Snese af Millioner, Underskud paa Finanslove og Statsregnskab, en Valuta, der sprang fra 50 til 80 og tilbage igen. Paa det sociale Omraade nedskar man Hjælpekasseunderstøttelserne og fratog de ArbejdsløseUnderstøttelsen, forkludrede Arbejdsløshedsloven m. m. I Lønpolitiken stod man paa Arbejdsgivernes Side, forringede Tjenestemændenes Løn og gjorde alt for at forringe andre Arbejderes Leveniveau.

Den socialdemokratiske Regering vendte Bøtten om. Den skabte en fast Valuta, afbetaler paa Statsgælden, undlader at optage Laan, nedbringer Skatterne, skaber en redelig Finanslov, forrenter og afdrager Statsvirksomhederne og møder med en fin Balance. I social Henseende har den for-

søgt at forhøje Arbejdsløshedsunderstøttelsen og kæmpet for en Forbedring af Aldersrenteloven. I Lønpolitiken har man respekteret Pristallet og forbedret Tjenestemændenes Løn.

Skellet mellem disse to Systemer staar skarpt og klart: Paa den ene Side en Regering, som skabte financielt Uføre, gik reaktionært til Værks, vendte sig mod den store, brede Befolkning, der tugtedes med Kæmpeskatter.

Paa den anden Side en Regering, der skabte finansiel Orden, gik frisindet til Værks, førte en Samfundspolitik og søger at lette Befolkningens Byrder.

Alle, der v i l se, k a n se Forskellen.

Atter trækker de to Systemer Linjerne op i Rigsdagen.

Den socialdemokratiske Regering siger: En sund Økonomi, spares, hvor der kan, Lettelse af Byrderne, hvor det er paakrævet, Midlerne dertil tages, hvor det ikke skader; paa Militærvæsenet. Ingen Forringelse af Hjælpen til de Gamle, de Syge og Invaliderne.

Reaktionen siger: Nok Lettelser, men Midlerne dertil tages fra alle, ogsaa de Gamle, Syge og Invaliderne. Ingen særlig Nedskæring af Militærudgifterne.

Nu kommer Regeringen og siger: Med det samme kan der spares 10 Mill. paa Militærudgifterne. Lad os saa se, om Højres og Venstres Vilje til Besparelser er ærlig ment. Men det lyder blot fra disse Partier: Fingrene væk fra det militære Fad.

Kan Befolkningen forlange klarere Besked paa, hvor den har den rette Styrelse, af vort Land.

I den kommende Tid iværksættes der ud over Landet en storstilet Agitation for Tilgang til det socialdemokratiske Parti. Raab det da ud, saa alle kan høre det, at ved Roret har vi en Regering, der har gjort alle Modstandernes finansielle Betragtninger til Skamme, en Regering, der kan og vil føre Samfundspolitik, og som fortsat vil regere efter de samme klare, forsvarlige og demokratiske Linier.

Og hvis nogen tvivler og tøver, da hold frem, hvad Neergaard havde i sit Følge. Hans Regime var Reaktionens og Tilbagegangens. Det nuværende er Demokratiets og Fremskridtets.

R a s m u s H u s m a n d.

Vester Egede Afdeling
afholder halvaarlig Generalforsamling Lørdag den 16. Oktober Kl. 7½ hos Arbm. Otto Nielsen, Herede Skov, hvor alle Medlemmer maa møde, da Generalforsamlingen er beslutningsdygtig uanset det mødte Antal. Bestyrelsesmøde afholdes Kl. 6½.
Lars Jensen.

Borup Afdeling
afholder Generalforsamling Lørdag den 16. Oktober Kl. 7½ Aften paa Borup Kro. Alle Medlemmerne bedes møde, da der er vigtige Sager paa Dagsordenen.
Bestyrelsen.

Testrup Afdeling
Generalforsamling afholdes i Skuderløse Forsamlinghus Lørdag d. 16. Oktbr. Kl. 7½ Aften. Alle Medlemmerne maa møde, da meget vigtige Ting er paa Dagsordenen.
Bestyrelsen.

Ondløse Afdeling
afholder Generalforsamling paa Ondløse Kro Søndag den 17. Oktober Kl. 3½ Eftm.
Johs. Sørensen.

Ubby Afdeling.
Afdelingens Medlemmer er indbudt til politisk Møde og Lysbilleder i Ubby Forsamlingshus Lørdag den 16. Oktober Kl. 7 Aften. Entre 50 Øre. **Bestyrelsen.**

Stensved Afdeling
afholder Generalforsamling paa Stensved Hotel Søndag den 24. Oktober Kl. 2 Eftm., og da Dagsordenen er meget stor, bl. a. med Valg af Formand og Kasserer, anmodes herved alle Medlemmerne om at give Møde og møde præcis.
NB. Opkrævernes Opmærksomhed henledes paa, at Forbundsmedlemmer, som har Arbejde ved Sukkerfabrikerne under Roekampagnen, skal betale Kr. 4,65 pr. Maaned fra Arbejdets Begyndelse til dets Ophør. **Bestyrelsen.**

Slangerup Afdeling
afholder sin halvaarlige Generalforsamling Søndag den 24. Oktober Kl. 3 Eftm. paa Slangerup Gæstgivergaard. Mød godt op, da der skal være Valg af ny Bestyrelse. Generalforsamlingen er beslutningsdygtig uanset det mødte Antal Medlemmer. Efter Generalforsamlingen Auktion over to fra Bortlodningen ikke afhentede Gevinster.
E. Mühldorff.

Fuglede Afdeling
afholder Generalforsamling paa Fuglede Hotel Søndag den 24. Oktober Kl. 2 Eftm., hvor Regnskabet fremlægges til Godkendelse, Valg af Formand, Kasserer og Kontrolbestyrer. Restancer bedes indbetalt snarest for at undgaa Udslettelse.
Frederik Nielsen.

Benløse Afdeling.
Medlemmerne bedes huske Generalforsamlingen Lørdag Aften den 16. Oktober. Da Emil Jensen, St. Merløse, kommer tilstede for at holde et lille Foredrag med eventuelle Oplysninger om forskellige Sager, indbydes Medlemmerne fra omliggende Afdelinger til at overvære Foredraget. Husk nu Jeres Pligt overfor Afdelingen.
Niels P. Mortensen.

Thorslunde-Ishøj Afdeling
afholder Generalforsamling Søndag den 17. ds. Kl. 3 Eftm. hos P. Petersen, Ishøj St. Mød nu alle. **P. Petersen.**

Sneslev og Omegns Afdeling.
Paa Generalforsamlingen den 10. Oktober 1926 valgte Afdelingen Stenhugger Peder Lassen til Kontrolbestyrer. Kontroltiden er som sædvanlig. **Lars Petersen.**

Skibby Afdeling
afholder ordinær Generalforsamling Søndag den 24. Oktober Kl. 3½ Eftm. hos Julius Sørensen i Skuldelev. Medlemmerne bedes om at møde, da der er mange vigtige Ting paa Dagsordenen. **Julius Sørensen.**

Nærum Afdeling
afholder Generalforsamling paa Nærum Hotel Fredag den 22 Oktober Kl. 7.
Bestyrelsen.

Viskinde Afdeling
afholder ordinær Generalforsamling i Viskinde Forsamlingshus Lørdag Aften den 23. Oktober Kl. 7½. Medlemmerne bedes give Møde, da der jo skal vælges ny Formand og Kasserer. **Otto Rasmussen.**

Bjergby Mørkøv Afdeling
afholder Generalforsamling Onsdag den 20. Oktober Kl. 7½ paa Mørkøv Hotel. Generalforsamlingen er beslutningsdygtig uanset det mødte Antal Medlemmer.
Kristian J. Kristensen.

Ferslev-Vellerup Afdeling
afholder Generalforsamling Lørdag den 16. Oktober Kl. 7½ Aften. Regnskabet fremlægges. Valg af nye Bestyrelsesmedlemmer. Ethvert Medlem bør give Møde, da vi ellers ingenting kan faa forhandlet.
Valdemar Larsen.

Næstelsø Mogenstrup Afdeling
har afholdt sin Generalforsamling, hvor Harald Jensen genvalgtes til Formand og nyvalgtes til Kontrolbestyrer. Harald Jensen og Julius Jørgensen valgtes til at forhandle med Sogneraadet om det kommunale Arbejdes Priser. Det vedtoges at lade afholde Andespil den 7. November Kl. 6 Aften Tirsdag og Lørdag er Kontroltiden fra 12½ til 1½ Efterm.
Harald Jensen.

Snesere Afdeling
afholder ekstraordinær Generalforsamling paa Tappernøje Kro Mandag den 18. Oktober Kl. 7½ præcis. Valg af Kontrolbestyrer ved anden Behandling. 10 Minutter efter afholdes en ny Generalforsamling, som er beslutningsdygtig uanset de mødtes Antal. Bestyrelsesmøde Kl. 7.
Hans Petersen.

Terslev Afdeling
afholder ekstra Generalforsamling Lørdag den 16. Oktober Kl. 8 paa Kroen med de sædvanlige Valg, som blev forbigaaet ved den ordinære Generalforsamling. Forslag om en lønnet Opkræver i Afdl. Vi meddeler, at Henrik Christensen, Dysted, afholder 6 oplysende Foredrag i Forsamlingshuset, saafremt Tilslutning findes. Vi venter, at alle Medlemmer med Hustruer deltager i de 6 Møder, der er gratis. Nærmere Oplysning faas hos Bestyrelsen, hvor Lister ligger til Paategning. Første Møde den 19. Oktober. **P. Nielsen.**

Landarbejdernes Sangbog

er den bedste Sangbog, der findes; den faas tillige til en meget billig Pris. Vi anbefaler samtlige Medlemmer at anskaffe sig Sangbogen; den faas ved Henvendelse til til Afdelingskassereren.

„Gry“ -
ejderen.

godt, og ingen er
sig fra det — vi
r.
arbejdets Aarstid,
dette Efteraar, og
bejde begynder at
er da om at søge
tillet. Nu er det jo
med de Skillinger,
bejder til Del for
l: At ofre et Par
aandelige Sult i de
r uomtvisteligt af
befales. Underteg-
iberet paa »Frem«
Aar, kan kun ud-
ed saadan Aands-
t der skal Kritik
itik, som er frem-
kademikere over
det i nogen Grad,
sagt. Dog tror jeg
Frem«s Læsere er
vad de har faaet.
derom, at »Frem«
ren. Denne Gang
il Læserne bestaa-
s Værker, foruden
Reklamen fortæller
findes der i dette
aldte »Gry«; et
mer paa samme
Jgen a 50 Øre) og
da være et rigtigt
t det efter Udta-
sch, som er i Re-
vbe sine Emner
ar giort det. Dette
e mange, som ser
elsen, og ser man
, maa man ogsaa
at her er virkelig
t skal være gode.
»Gry« lægger ud
andarbejdere, som
Lyst til Oplysning
ndskaber, vi kan,
en vid Mark med
Oplysningsværker-
ro i. Det vil derfor
disse Værker ind
aandeligt Omraa-
lere paa Landet.
vde en rigtig god
eidernes Horisont,
g gøre.

Chr. Jørgensen.

ærk!

undet sendes ufran-
d paafores unadven
m af Strafporto, skal
ne nøie at paase, at
en altid er franke-

Rich^{s}

Ny Kaffetilsætning
Malt Kaffetilsætning
Mokka Kaffetilsætning
Kaffina

føres i enhver
Kaffe- og
Kolonialforretning

Rich^{s}

er
den
rigtige!

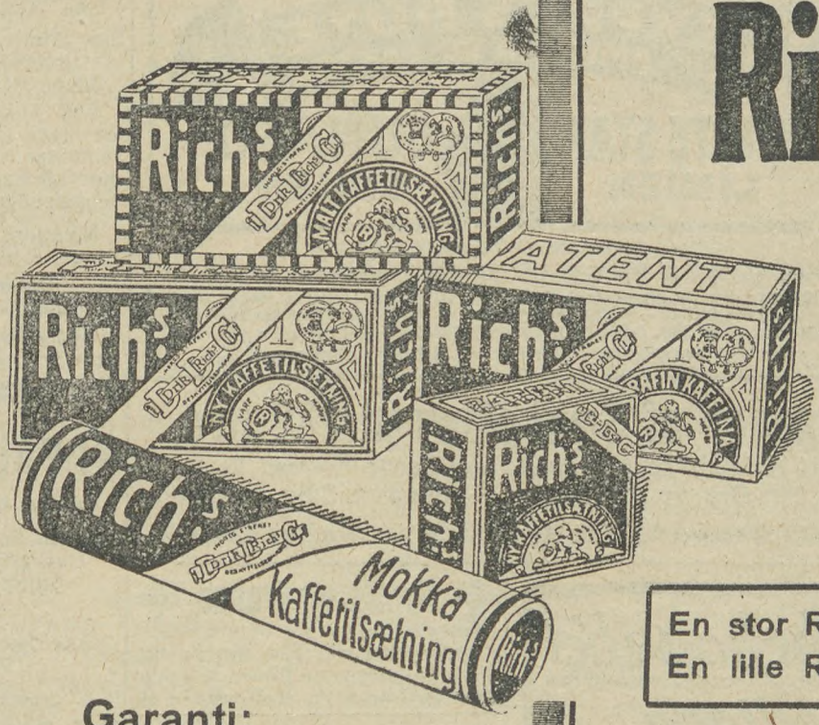

En stor RICH^{s} 20 Øre
En lille RICH^{s} 11 Øre

Garanti:

For at sikre Købmænd og Forbrugere imod at faa Efterligninger i Stedet for det originale Produkt, er RICH^{s}-Pakkerne forsynet med Endeetiketter paatrykt Navnet: RICH^{s}

Der er et Rich^{s}-Billede i hver stor Pakke.

Navnet Rich^{s} borger for Kvaliteten.

Firmaet grundlagt 1835.

Der findes under 3½ Procent

Alkohol i det almindelige danske Pilsnerøl og Lagerøl (Skatteklasse I.)

I saa mild Form giver Alkohol, i Forbindelse med Øllets andre Næringsstoffer, Organismen let anvendelige Kalorieværdier og gavnlig Stimulans.

Pilsnerøl og Lagerøl er lette Drikke.

4

Bryggeriforeningen.

Se glad ud, Hansen!

og tænd dig en „Flag"
— den fine Virginia-Cigaret

Stjerne-Lager

er
den bedste Bajer i Danmark.
Faas overalt!

Vil De ud?

Ved De, at *Canada* byder Dem gunstige Chancer

at den canadiske Regering har en særlig Plan for Familier med Landbrugserfaring.

at De paa rette Aarstid kan rejse til sikret Arbejde.

at Canadian Pacific har de største og eleganteste Baade paa Canada og den bedste Togtjeneste i Canada?

Skriv til Generalagenturet, Afd. 60

CANADIAN PACIFIC

Raadhuspladsen 47, København B.

3000 Kr.

i Bifortjeneste

daglig opnaas let af unge Mænd med gode Salgsevner og stor Bekendtskabskreds. Opl. og Prøve gratis mod Porto. Specialmagasinet, Box 227, København B.

Tom Chokolade „Allerbedst"

Landarbejdernes Forsikring Husmændenes Ulykkesforsikr.

omfatter

1) Dagpenge i de første 13 Uger ved Ulykkestilfælde, som sker **paa Arbejdspladsen.**
2) Dagpenge i indtil 1 Aar, samt Invaliditets- eller Dødserstatning ved Ulykkestilfælde, som indtræffer **udenfor Arbejdspladsen.**

Dagpenge udbetales hver 10—12 Dag. Kulant Behandling.

Indtegning sker ved Henvendelse til Afdelingsbestyreren.

EXPRES RUTE TIL AMERIKA OG CANADA

WHITE STAR LINIEN — **CUNARD LINIEN**

KUN 8 DAGES REJSE DANMARK—AMERIKA

VERDENS **STØRSTE** OG **HURTIGSTE** DAMPERE

Daglig Afgang undt. Søndag til Canada og Amerika. — Enest. Bekvemmeligh. og Behandling. — Billige Billetpriser — Rejsehaandbog gratis. — Bill. Billetpriser til Afrika, Australien og Sydamerika Alle Oplysninger etc. erh af Liniernes Generalagent: C. MOGENSEN. Nyhavn I, København K.

Lagner af Sækkelærred 282 Øre,

svært dobbeltbredt udsælges saa længe Forraad haves til kun 282 Øre pr. Lagen. — — Mindste Salg 4 Lagner.

Sækkelageret, Sct. Annæplads 10. **København K.**

SKANDINAVIEN AMERIKA LINIE

Eneste direkte Ruter fra København til

Amerika og Kanada

S/S **„Oscar II."** fra København til Halifax (Kanada) og New York 29. Oktober.

S/S **„Hellig Olav"** fra København til New York. 12. November. Ingen Pasvisering til Kanada.

Ved Ankomsten til Halifax og Winnipeg vil Liniens egne Repræsentanter være til Stede for at modtage Passagererne og være dem behjælpelige.

Nærmere Oplysninger ved Henvendelse til

Passager-Afdelingen,
Kongens Nytorv 8. (Telf. 4700.)

Gods-Ekspedition er i Kvæsthusgade 9 B Telf. 6300.

ROYAL MAIL LINE

Canada U.S.A. & Sydamerika

Expres Palads Dampere.
Hurtigste Forbindelse.
Største Bekvemmeligheder.
Kun Separatkahytter.

Gratis Oplysninger & Brochurer ved Henvendelse til

Generalagent Th. Pedersen.

A/S Dansk Rejsebureau,

Amagertorv 24 - København - Centr. 4158

Gratis og franco

sender vi vort store illustr. Pragt-Katalog over alle Slags hygieiniske Varer, interessante Bøger, Kort etc **Omega Importen. København B**

Avertér i Landarbejderbladet.

Husmandsskolen ved Odense.

Til Vinterskolen kan endnu søges **Amtsunderstøttelse,** ligesom **Arbejdsløshedsunderstøttelsen** kan benyttes.

Kursuset varer fra 3. Novbr. til 30. Marts. Landbrugsfagene, Socialøkonomi, Dansk, Gymnastik. — Skoleplan sendes.

Redaktør: Marius Olsen. — P. Hansens Bogtrykkeri, Gasværksvej 8. København B.

LANDARBEIDERBLADET
SJÆLLAND

ORGAN FOR LANDARBEIDERFORBUNDET I DANMARK.

Nr. 36. Fredag den 22. Oktober 1926 12. Aargang.

Arbejdsgivernes Krav om Lønregulering.

Hvad er Meningen med dette Krav?
Landarbejderforbundet afviser Berettigelsen af et saadant Krav.

Vi meddelte i sidste Nr. af Bladet, at Arbejdsgiverforeningerne for Land- og Skovbrug i Danmark, Maribo Amt og Langeland, havde krævet Landarbejdernes Lønninger nedsat i Henhold til Overenskomstens § 61. Paa dette Krav har Landarbejderforbundet sendt Arbejdsgiverforeningerne følgende Svar, hvori Forbundets Stilling til dette Arbejdsgivernes ret ejendommelige Krav er nøjere præciseret:

København-Valby, 19. Oktbr. 1926.

Arbejdsgiverforeningen for
Land- og Skovbrug i Danmark.
Arbejdsgiverforeningen for
Land- og Skovbrug i Maribo Amt.
Arbejdsgiverforeningen for
Land- og Skovbrug paa Langeland.

De ærede Organisationers Skrivelse af 11. ds., hvori der i Henhold til § 61 fremsættes Krav om Forhandling om Regulering af Overenskomstens Lønninger, har vi rigtig modtaget.

Vi staar ærlig talt noget uforstaaende overfor de ærede Organisationers Paastand om, at de maa skønne, at Landbrugets Betalingsvilkaar er væsentlig forringede siden Overenskomsterne afsluttedes den 12. April d. A., idet der ikke i den forløbne Tid kan paapeges noget væsentligt Prisfald paa nogen af Landbrugets Produkter, medens der for adskillige Produkter, saasom Byg og Rug kan paapeges en væsentlig Stigning i Priserne, og det samme gælder for Konjunkturerne for Sukkerroerne.

Samtlige Forhold taget i Betragtning maatte et objektivt Skøn formentlig konstatere, at Konjunkturerne var noget bedre end i Foraaret, da Overenskomsterne blev afsluttede, hvilket vel kunde foranlediget os til at rejse Krav om en Forhøjelse af Lønningerne, dersom vi ikke havde haft saa megen Respekt for den gennem de første Aar indarbejdede og forøvrigt naturlige Kotume, at en væsentlig Ændring i Konjunkturerne skulde kunne positivt og sikkert konstateres, forinden den kunde effektueres med en Ændring af Lønningerne.

Vi maa gaa ud fra, at de ærede Organisationer har samme Respekt for de Kotumer, de har sat saa meget ind paa at fastslaa, da Konjunkturerne var stigende; vi maa derfor betragte de ærede Organisationers Krav om Iværksættelse af Lønreguleringsforhandlinger som udsprungne af Ønsket om at konstatere Konjunkturerne, som disse var i Foraaret, for derved at tilvejebringe et Udgangspunkt for eventuelle senere Reguleringer.

Forsaavidt de ærede Organisationer skulde lægge andet og mere i det fremsatte Krav, maa vi allerede paa nuværende Tidspunkt meddele, at vi maa betragte et Krav om Nedsættelse af Lønningerne og en Kendelse for, at dette skal ske, som værende i saa aabenbar Strid med den indarbejdede Kotume og Overenskomstens Bestemmelser om Grundlaget for Reguleringerne, at det kun kan betegnes som et eklatant Overenskomstbrud, og som vi agter at indklage for rette Forum. — Vi kan erklære os enig med den ærede Orga handlingerne maa være Landbrugets Konjunkturer, som disse var ved Overenskomstens Afslutning i Sammenligning med Konjunkturerne indtil 15. Oktober, men vi maa i saa Henseende henvise til, at Overensnisation i, at Grundlaget for Forkomstens § 61 fastslaar, at der skal være sket en væsentlig Ændring, og at Afgørelsen skal træffes paa Grundlag af de ændrede Betalingsvilkaar, og i saa Henseende skal der ogsaa regnes med den Bedring i Betalingsvilkaarene, som de i Foraaret foretagne Lønnedsættelser har medført.

Den ærede Organisations Henvisning til Landbrugets økonomiske Krise kan derfor ikke tages i Betragtning, thi denne Krise var, som hævdet af de ærede Organisationers Repræsentanter, ogsaa til Stede i Foraaret, og man kan da ikke fortsat kræve Lønningerne nedsat under Henvisning til det samme Grundlag. — Vi har tidligere overfor de ærede Organisationer under Reguleringsforhandlinger dokumenteret ret enorme Prisfordyrelser for Landarbejderne, væsentlig som Følge af Landbrugsprodukternes Stigning, men de ærede Organisationers Repræsentanter har protesteret imod, at en saadan Fordyrelse af Levefoden lagdes til Grund for Lønreguleringerne; modsætningsvis kan de ærede Organisationer da heller ikke begrunde Kravet om en Lønregulering med Henvisning til Varigheden af en økonomisk Krise for Landbruget, — en Krise, som forøvrigt ikke kan erkendes at være til Stede i det af de ærede Organisationer paaberaabte Omfang. — Har Landbrugets Kaar ikke været gode i det sidste Aar, maa det ikke derfor overses, at Landarbejderne i mange Aar har levet under meget daarlige, til sine Tider fortvivlede økonomiske Kaar, ogsaa i Tider, hvor Landbrugets Konjunkturer har været gode og

(Fortsættes Side 5).

RICHS staar i Sundhedens Tjeneste.

Rich's
Rich's
Rich's

Forbundet har i September 1926 modtaget nedennævnte Kontingent m. v.

SJÆLLAND	For Sept.	For Aug. & Restanc	Afdelings-materiale
Aarby	282,50	46,25	
Allerslev	103,50		12 27
Alsted	99,00	76,50	
Aversi-Thybjerg	133,25		
Baarse		41,00	
Benløse	204,00		21,75
Bjergby-Mørkøv	84,00		0,37
Bogø	98,50		
Borre (Møen)	95 00	54,00	
Borsholm	24,00		6,10
Borup	54,50	134,50	
Boslunde	83,00		
Brorup-Valby	90 50		
Dalby	40.00	64.00	
Dalmose	32,00	24,00	
Damsholte (Møen)	455,50		0,37
Egerslevmagle			
Everdrup			
Fanefjo d (Møn)	284,50		9,90
Faxe		92,00	
Fensmark	83,75		2,00
Ferslev Vell rup	61,00		
Flakkebjerg			
Fodby	120,00		
Fredensborg			
Frøslev	50,00		0,92
Fuglebjerg	229,75		0,62
Fuglede			
Følleslev-Særslev			
Ganløse	116.00		0,62
Gevninge-Herslev	112,00		
Gimlinge	22,25		
Gissegaard-Nordrup	47,00	60,00	
Glumsø	80,00		4,20
Gunderslev			
Gundsølille		41,00	
Gundsømagle	32,00	32,00	1,01
Haarlev	60,00	28.00	5,00
Hammer	100,00	60,00	
Haraldsted		100,00	
Haslev	25 50	32,00	
Hastrup-Særløse	61,00		
Hellested	41.50		
Helsinge-Drøsselbjerg	175,00		
Helsinge-Valby		16,00	8,53
Herfølge			
Herlev	123.50		
Herlufmagle	104,00		
Herstederne	81,00	81,00	
Hillerød	297.50		
Hjembæk	121,50		
Hjertebjerg (Møen)	170,00		10,45
Hyllinge	170,25		
Hørve		68,50	
Jordløse		48,00	
Jungshoved	76,00	63,00	0,62
Jydstrup	172.50		
Jægerspris	28,25		
Karlslunde			
Kr. Hyllinge	65,00	44,00	
Kirkerup	40,00		
Kr. Saaby-Rye-Sonnerup		60,00	9,50
Kjøng	131,00	62 50	6,75
Klippinge		78,00	
Kongsted	201 00		
Konstrup-Tølløse	194.50	8,00	3,00
Korsør	12,00	28,00	
Kundby	150 00		
Kværkeby	44.00		15,15
Lejre	44,00		
Lellinge		46,00	

SJÆLLAND	For Sept.	For Aug. & Restanc	Afdelings-materiale.
Lundby	60.00		
Løve	20,00		
Magleby (Møen)			
Mern	275,25	24,00	
Munke-Bjergby	36 00		
Mørdrup	80.00		
Nidløse	33,00	24,00	
Nordrup	49,00		1,50
Nyraad			
Nærum	152.25		
Næstelsø-Brandelev	127 00		13,00
Ondløse	180,50		6,37
Ottestrup-Sorterup	65,00	54,00	
Ourø		24,00	
Præstø	101,50		
Raklev	132,25	156,00	1,00
Regstrup		100,00	
Ringsted			
Roholte		41,00	
Ruds-Vedby	220,00		
Rønnebæk	56,00	28,00	
Rørby	52,00	52 00	
Samsø		366,50	
Sengeløse	149,00		2,65
Skamstrup			
Skibby	343.75	100,00	6,00
Skørpinge-Faardrup	3 2,00		1,24
Slangerup	161.50		
Sludstrup	88,00		7,69
Smørum		156,00	
Snesere	172.55		6.05
Sneslev	64,25		4,49
Sorø	37.50		
Spjellerup	56,00		
Stege (Møen)	162,00		
Stenmagle	40,00		1,05
Stensved	164,00		
Stigsnæs		32 00	
Stillinge	82,75	76,00	
Storehedinge	219,75		20,00
St. Merløse			
Svallerup	55 75	87,25	
Sværdborg	77,00		
Syv	24.00		
Sæby-Buerup	300 00		
Terslev		63.25	
Thestrup		92 50	
Thorslunde-Ishøj		120,00	1,50
Thune	129.00		3,31
Thureby	48.00	44,00	
Tjæreby		10,00	
Tornemark	33 00	20,50	
Tudsenæs	35,00	75,00	4,45
Ubby	100 00		1,39
Uggerløse	33 00		
Ulsø	217 00		6.98
Valløby-Taarnby	74,00		1,85
Vejlø	177,25		
V. Egede	142,50		
Vetterslev-Hømb	36,00	20,00	
Viemose		88 00	
Viskinge	107,00	222,00	
Volderslev-Gørslev			
Vordingborg	245,50		34 00
Ølstykke	24 00	24,00	3,20
Ørslev	146,00		
Ørsted			

hvorfor herved kvitteres $^{10}/_{10}$ 26.

Lorents Petersen.

Hvad bringer Skiftedagen?

Storagrarerne vil sætte Lønningerne yderligere ned. — Lad jer ikke forbløffe.

Det kan desværre næppe forventes, at den forestaaende Skiftedag vil komme til at adskille sig væsentligt fra de sidst foregaaende, den samme Tendens, der prægede saavel Majskiftedagen i Aar og November-Skiftedagen i Fjor, vil formentlig ogsaa denne Gang være tilstede. De to nævnte Skiftedage var karakteriseret ved Arbejdsgivernes Forsøg paa at trykke Lønningerne for de pladssøgende Tjenestefolk ned til et rent Minimum.

Tjenstefolkene gør vel i at forberede sig paa at møde de samme Bestræbelser nu til November. Alle Tegn tyder herpaa. For det første er Landbrugets Arbejdsgivere ikke blot med blandt dem, der raaber paa Lønnedsættelser, men de hører til de førende paa dette Omraade. Mange Aars Træning i at hyle og jamre, i Forbindelse med naturlige Anlæg, har udviklet deres Stemmemidler i den Grad, at de er i Stand til at overdøve alle andre. — Det er jo en gammel Erfaring, at Storagrarerne, nærmest betagter det som et Overgreb og en blodig Uret overfor dem, at de overhovedet skal betale Løn til deres Arbejdere. — Man kan derfor ogsaa med Sikkerhed gaa ud fra, at de igen ved denne Skiftedag vil anstrenge sig til det yderste for at paatvinge Lønningerne en nedadgaaende Tendens. Et Fingerpeg i samme Retning har man ogsaa i, hvad Overklassepressen, og navnlig de moderate Storbondeblade, har skrevet om Spørgsmaalet.

Disse Presseorganer har ligesom de foregaaende Aar atter i Aar, i »god Tid« taget Spørgsmaalet om Tyendelønningerne op til »Drøftelse«.

Tjenstvillige Fæstemænd har aflagt Vidnesbyrd, som de paagældende Blade med Halleluja har givet deres Velsignelse.

Situationen er saaledes den, at man paa Forhaand har slaaet fast som Kendsgerning, at Tjenestefolkene nu til November skal lade sig misbyde og maa være taknemlige, dersom de i det Hele taget kan faa mere end Kosten for Vinterhalvaaret.

Under disse Forhold maa vi advare de pladssøgende imod at lade sig forbløffe. — Der er ingen Grund til, at de skal lade sig ofre, fordi Landbruget befinder sig i en Nedgangstid.

Saafremt der er noget om den Snak med det danske Landbrugs høje Standard, maa det vel vise sig i, at det kan klare en vanskelig Situation, uden at dets fattige Arbejdere skal undgælde. At kræve de i Forvejen altfor lave Lønninger nedsat, er saavist ikke Bevis paa nogen fremragende Dygtighed.

Vort Raad til de Tjenestefolk, der til November søger Fæstekontorerne, er derfor: Fæst jer ikke bort for en Sulteløn, kast ikke jer Arbejdskraft i Grams til Storagrarerne.

Vi ved meget vel, at det er vanskeligt for Tenestefolkene nu til November at hævde en ordentligt Lønstandard, maaske er det umuligt; men vi ved ogsaa, at dersom det skulde vise sig at være Tilfældet, da skyldes det udelukkende den Omstændighed, at de ikke i tilstrækkeligt Omfang har tilsluttet sig Organisationen. De optræder ikke samlet, men enkeltvis, medens Arbejdsgiverne er indbyrdes enige. —

Man skal ikke lade sig vildlede af, at en meget stor Del af Landbrugets Arbejdsgivere staar udenfor Arbejdsgiverforeningen. Igennem de talrige Sammenslutninger Landbruget her i Landet er omspændt af, formaar Storagrarerne til enhver Tid at opnaa fælles Optræden ogsaa i Spørgsmaalet om Løn- og Arbejdsvilkaar for deres Arbejdere.

Overfor denne Kendsgerning og dens Følger har Landarbejderne kun et Middel: Tilslutning til Landarbejderforbundet.

En Landarbejders Betragtninger.

Høsten er til Ende, Landskabet viser et andet Billede end for Maaneder siden. De gule Kornmarker er bragt i Lade.

Den besøgende paa Landet ser denne Forandring, uden at tænke paa, hvor mange menneskelige Arbejdskræfter, der har været nødvendige for at bringe Kornet. denne for Folket til Livsopholdet saa nødvendige Produktion, i Lade.

Landarbejderen var det, som under haardt Slid, Dag ud og Dag ind, maatte stille sin Arbejdskraft til Raadighed.

Til Trods herfor byder man Landarbejderne de daarligste Livsbetingelser. Ingen af Kulturgoderne er der Mulighed for, at de kan faa Del i. I usle, faldefærdige Hytter maa de friste Livet.

Storbøndernes Kortsynethed tillader ikke, at deres Arbejdere maa tjene en Løn, der kan sikre dem Mulighed for at føre en blot nogenlunde menneskelig Tilværelse. Med en daglig Arbejdstid af mindst 10 Timer og derover byder man en gift Landarbejder 30—40 Øre i Timen, og af den Løn falder tit en Del endog i Naturalier. Opholdsværelserne ligner mange Steder alt andet end Opholdsrum for Mennesker.

Lønnen, som her er Tale om, kalder man endog Sommerløn, hvilket vil sige, at Sommerens Arbejde (Høstarbejdet) lønnes ekstra godt.

Nu kan det synes, som om der i den øvrige Tid ikke er noget at bestille, men enhver ved, at for at kunne høste gaar der forud et til Tider ikke mindre anstrengende Arbejde.

Til Trods herfor betales der for den Tid en langt ringere Betaling.

Hvorledes ser det ud paa vore Arbejdsgiveres Side?

Et Jammerskrig gaar der hen over den sydjyske Landsdel, med Vester-Anflod som Kilde. Den, som har Kendskab til Fabrikanten af denne Luftballon, Hr. Cornelius Petersen, er ikke forbavset, det er ikke det første, ejheller vil det blive det sidste Stykke Idioti, den Herre vil foranledige serveret. Og i og for sig har den hele Historie ikke saa meget at betyde og burde forlængst være afgaaet ved en rolig Død. Pressen har en stor Skyld i, at den er bleven til det, den er i Dag.

Sammenligningen mellem den Bevægelse nu, og den Bevægelse i Kiel i 1918, som paa et af B. S. Møderne skal være bleven fremsat, er saa vidt forskelllig som noget kan være, og den af de Herrer, der har fremsat den, beviser derved, at han ikke har Spor af Kendskab dertil. Hidtil har disse Herrer siddet hjemme og ruget over de Tusinder af tyske Papirmark, de sammenskrabede under Krigen. Truslen om, at C. P. vilde drage til København i Spidsen for 500 Storbønder, synes mig ikke skrækindjagende. Jeg tror imidlertid ikke, at de skulde til Christiansborg, men derimod til Dyrehavsbakken, der kunde de regne med et skuelystent Publikum, og dermed maaske nok med en god Daglon.

Var det Arbejderne, der lavede Vrøvl, vilde dette være forsvarligt.

Der er Tusinder af Arbejdere, som nu gaar ind i den 3.—4. Vinter uden Arbejde. Vel knytter disse af og til Næverne, naar de om Morgenen kun kan faa et Stykke tørt Brød til deres Morgenkaffe, og sommetider vel nok knap det. Dette gælder imidlertid ikke noget enkelt Land, eller nogen enkelt Person, men skyldes bevisligt det raadne, kapitalistiske System i sin Helhed.

Vester Anflod-Mandens Rasen, blandt andet ogsaa mod Fagorganisationerne, maa bidrage til at lære de sydjyske Arbejdere, og særlig Landarbejderne, hvor deres Plads er.

Derfor, du Landarbejder!

Ind i din faglige Organisation (Landarbejderforbundet).

Ind i din politiske Organisation (Socialdemokratiet).

Ind i Arbejderne kooperative Virksomheder.

Bort med den samlede borgerlige Presse, som daglig overdynger dig med Haan og Spot og som gør alt det den kan, for at hindre dig i at naa det, du er interesseret i.

Abonnér paa Arbejdernes eget Blad, Socialdemokraten. Modtag den Handske, der daglig tilkastes dig. Lad Kampen blive effektiv over hele Linien; ikke ved nogen Revolution men kun ved at benytte sin Indflydelse som Vælger og Producent, kun ved den faglige Organisations og Stemmesedlens Hjælp kan Maalet naas.

Arbejderklassens Frigørelse.

Peter Petersen,
Form. for sydjysk Kredsorganisation.

Strejken paa „Stenalt" afsluttet.

Der er opnaaet Overenskomst.

Som vore Medlemmer igennem Landarbejderbladet vil være bekendt med, har der i længere Tid været Konflikt paa Herregaarden »Stenalt« ved Ørsted i Jylland. Aarsagen har vi tidligere gjort Rede for.

Gaardens Forpagter, Hr. Black, vilde ikke gaa ind paa at betale sine Arbejdere efter Overenskomstens Tariffer, og han viste Tanken om at underskrive paa Overenskomsten fra sig med Foragt og Væmmelse. — Resultatet blev, at Arbejderne nedlagde Arbejdet.

Det vil være i frisk Erindring, hvorledes Agrarpressen i den Anledning tog paa Veje. Strejken blev fremstillet som et brutalt Overfald paa en sagesløs Mand, vore Agitatorer blev betegnet som Landevejsrøvere, og vort Forbund som en Organisation, der kun gaar ud paa at ødelægge og gøre Fortræd.

Ved Hjælp af Agrarpressens Løgne, Bagvaskelser og Forvanskninger lykkedes det Hr. Black at fremskaffe sig Hjælp fra forskellige Sider. En Fæstemand Petersen i Aalborg stillede sig straks til hans Disposition og hvervede, hvad han kunde, af Skruebrækkere.

I en af de nærliggende Kommuner dannede Sogneraadsformanden paa egen Haand Bondeværn, og tvang delvis Sognets Bønder til at gaa frivillig med til at gøre Hoveriarbejde paa »Stenalt«. — Paa den Maade lykkedes det Hr. Black at klare Høsten. Storbonde- og Kapitalistpressen hoverede og øjnede allerede en ny Kolindsundsag med store Erstatninger til Arbejdsgiveren. — Resultatet er imidlertid blevet noget anderledes.

Ved et Forhandlingsmøde i Randers den 13. Oktober mellem Forpagter Black, »Stenalt«, og Repræsentanter for Landarbejderforbundet under Medvirken af Overretssagfører Lassen Landorph og Landsretssagfører Pagter Kristensen er Parterne enedes om Løn- og Arbejdsvilkaar for »Stenalt«, hvorefter Strejken er hævet, og Arbejdet genoptoges Fredag den 15. Oktober.

Til Underretning for vore Medlemmer skal vi oplyse, at de Løn- og Arbejdsvilkaar, der er opnaaet Enighed om, er de overenskomstmæssige. Iøvrigt skal vi afholde os fra yderligere Kommentarer. — For Agrarpressen, der straks slog Konflikten op til en stor Affære og flittigt benyttede den til at belyve og bagvaske vor Organisation, har den Maade, den er afsluttet paa, øjensynlig været en stor Skuffelse. Som Eksempel skal her anføres et Uddrag af »Randers Dagblad«:

»Som det vil huskes, har Forpagter Black flere Gange udtalt, at han ikke ønskede nogen Forhandling med Landarbejderforbundet. Dette Standpunkt frafaldt han dog snart, og der blev afholdt et Forhandlingsmøde paa Stenalt, som dog ikke bragte noget Resultat. Naar Forpagter Black i den Henseende skiftede Standpunkt, skyldes det sikkert, at han havde ventet Bistand fra Landbrugsorganisationernes Side, men denne Bistand udeblev.«

Ja, er det ikke Synd!

(Fortsat fra Side 1)

stigende; at Forholdene her er ændret noget, berettiger ikke Landbruget til fortsat at tage fra dem, som altid har faaet den ringeste Part af Landbrugets Udbytte, nemlig Landarbejderne, og deres Vilkaar er saa sandt heller ikke endnu saadan, at nogen Landmand har Grund til at misunde dem.

P. F. V.
Ærbødigst
Oscar Levinsen.

Fra Arbejdsløshedskassen.

Husk Adresseforandringer.

I Anledning af de mange Generalforsamlinger, der afholdes i Afdelingerne i denne Tid, skal vi erindre Afdelingsformændene om, at det paahviler dem at foranledige, at der bliver givet Meddelelse til Hovedkontoret om, hvilke Tillidsmænd der fratræder, og hvilke nye der vælges i Stedet. Men husk endelig at opgive tydelig og nøjagtig Adresse og skriv Meddelelsen herom paa et særligt Stykke Papir.

Husk Meddelelse til Arbejdsanvisningen.

Afdelingsformændene bedes tillige erindre, at der ogsaa altid ved Nyvalg af Kontrolbestyrer skal gives det kommunale Arbejdsanvisningskontor Meddelelse om den nye Tillidsmands Navn og tydelig Adresse.

Materialer, der er udleveret saavel fra Hovedkontoret som fra det nærmeste kommunale Arbejdsanvisningskontor, skal altid ved Nyvalg overdrages fra den hidtidige til den nyvalgte Kontrolbestyrer med fornøden Forklaring om, hvad det skal bruges til

Samtidig bør der gives Besked om, hvad der eventuelt mangler af fornødent Materiale.

Husk Kontingentoversigten.

Da der den 19. Oktober endnu var Afdelingskasserere, der ikke havde indsendt Kontingentoversigten for det nu forløbne Sommerhalvaar, skal vi atter erindre om, at den 15. Oktober var sidste Frist for rettidig Indsendelse af Oversigten.

Sofus Westergaard.

Fra Afdelingerne.

Tak!

Herved siger vi Kammeraterne hjertelig Tak for den Pengegave, som er bleven overrakt os under min Sygdom.

Julius Hansen og Hustru.
Hjembæk Afdeling.

Brorup-Valby Afdeling

har genvalgt Karl Hansen, Ny Holmstrup, til Formand, og valgt Kristian Nielsen, Jernbjerggaarden til Kontrolbestyrer. Til Agitationsudvalg valgtes Hjalmar Schultz, Valbygaarden. **Karl Hansen.**

Fensmark-Olstrup Afdeling

afholdt Generalforsamling den 16. ds. I Stedet for Chr. Jakobsen, der gik af som Kasserer, valgtes Magnus Petersen. Kontrolbestyrer blev Martin Pedersen. Begge af Holmegaard. **Bestyrelsen.**

Hjembæk Afdeling

afholder Generalforsamling i Forsamlingshuset Lørdag den 30. Oktbr. Kl. 7 prc. Der foreligger Forslag om at idømme Medlemmer, der ikke møder til Møderne, Bøder.

Bestyrelsen.

Tobakspriserne nedsat

De laveste Priser i flere Aar

er de efter vor sidste Prisnedsættelse nu gældende.

Det er kun en ringe Ulejlighed at skrive efter sit Forbrug i Tobak, direkte fra vor Fabrik, og man har herved Garanti for prima Varer til en gros Priser. Regn ud hvor meget De hvert Aar bruger til Tobak! Træk 25 % herfra, og De ser, hvad Tusinder af Rygere Landet over aarlig tjener.

Følg disses Eksempel og skriv i Dag!

RØGTOBAK:	1/2 kg Kr.	SHAGTOBAK:	1/2 kg Kr.	CIGARER:	100 Stk. Kr.
Borneo Melange	1,45	Shagtobak Nr. 1	2,40	Leo.....	8,00
Melange A	1,85	Biskop Nr. 1	2,50	Comercial.....	9,00
Landmandstobak ...	2,25	Derby Mixture.....	2,50	Peter Jønsson	10,00
Jæger Melange	2,35	Louisiana	3,00	Amelie	10,00
Melange B.....	2,80	Moss Rose	3,00	Eremitage.....	11,00
Holl. Vaaben Tobak.	2,80	Lys Virginia Shag ..	3,35	Gloria	11,00
Volle Knaster Nr. 2..	3,00	Husar.....	3,75	Ilse.....	12,00
Sort C. Nr. 2.....	3,00	Britannia Mixture...	4,50	Jockey Club	13,00
Varinas Melange	3,00	Richmond Birds Eye	4,50	Dannebrog	14,00
Batavia Melange	3,00	Pax (lys og let)	6,00	Yrurac-Bat	14,00
Java Melange.....	3,00	**CERUTTER: 100 Stk. Kr.**		Flora	14,00
T. Vergulde Zeepaard	3,50	Serrano.....	3,50	Respect	15,00
Ægte sort C.....	3,75	Ægte Schweitzer	5,00	Royal.....	18,00
De Volle Knaster ...	4,00	Rita	6,00	Prenzados	19,00
Cubiana (meget let).	4,50	Nr. 24 (lys og let) ..	8,00	Nicotinsvag Nr. 20..	20,00

Kardus-Skraa Nr. 1. 400 gr. Kr. 2,50.

Amerik. Plade-Kardusskraa 500 gr. Kr. 3,00.

Smal- Skipper- og Mellem-Skraa pr. Daase Kr. 3,00.

Ægte amerik. Plade-Tobak Cavendish 425 gr. Kr. 4,25.

Den ægte ægyptiske Cigaret NESTOR GINNACLES pr. 100 Stk. Kr. 2,50.

HIMALAYA pr. 100 Stk. kun 70 Øre.

Alle vore Varer sendes pr. Postopkrævning + Porto.

Bestillinger over 15 Kr. portofrit og Frimærker tages som Betaling.

Enhver Vare som ikke er tilfredsstillende ombyttes eller Pengene tilbagebetales — alt **erstattes!**

Holger Jørgensens Tobaksfabrik,

Larsbjørnstræde 24, København K.

(Fabrikens Ejendom ved Skt. Pederstræde).

— Største Fabrik for direkte Salg til Forbrugere. —

Vester Egede Afdeling

har som Formand genvalgt Lars Jensen samt valgt Otto Nielsen, Hæsede Skov, til Kontrolbestyrer. Det vedtoges, at Bestyrelsesmedlemmer fungerer et Aar i Stedet for som forhen 2 Aar. Bestyrelsesmøde afholdes Lørdag den 30. ds. hos Arb. Julius Pedersen, Bolbrohuset.

Lars Jensen.

Benløse Afdeling.

Paa Generalforsamlingen Lørdag d. 16. ds. blev Hans Chr. Petersen, Slangerup, valgt til Formand. Til Kontrolbestyrer valgtes Niels P. Paulsen, Lille Svendstrup. Kontroltid imellem 10—11 Formiddag. Kasserer A. M. Mortensen genvalgtes. Adresse efter 1. November Ørslevunderskov, Ringsted.

Bestyrelsen.

Herløv Afdeling

afholder Generalforsamling paa Husum Møllekro Tirsdag den 26. Oktober Kl. 7½ prc. Generalforsamlingen er beslutningsdygtig uanset de mødtes Antal, og de, der ikke møder, maa altsaa finde sig i, hvad der bliver vedtaget og rette sig derefter.

Bestyrelsen.

Kirkerup Afdeling

afholder Generalforsamling Lørdagen d. 23. Oktober hos Kristian Nielsen, Hvilebjergvænget Kl. 7½ Aften. Samme Tid og Sted afholder Socialdemokratisk Forening Generalforsamling. Dagsordenen bekendtgøres ved Mødet. Begge Generalforsamlinger er beslutningsdygtige uanset de mødtes Antal.

G. Johansen.

Hyllinge Afdeling

afholder Generalforsamling i Vallensved Forsamlingshus Lørdag den 30. Oktober Kl. 8 Aften. Bestyrelsesmøde Kl. 7½ samme Aften. Dagsordenen bekendtgøres paa Mødet, og Generalforsamlingen er beslutningsdygtig uanset de mødtes Antal.

Chr. Harms.

Stigsnæs Afdeling.

afholder Generalforsamling og Andespil Lørdag den 23. Oktober Kl. 7 i Magleby Forsamlingshus. Mød nu fuldtalligt op til Generalforsamlingen, da vi skal drøfte Spørgsmaalet: Anskaffelse af en Fane.

Lars P. Hansen.

Uggerløse Afdeling

afholder sin halvaarlige Generalforsamling Lørdag den 23. Oktbr. K. 7½ Aften hos Karl Chr. Larsen, Brorfælde. Generalforsamlingen er beslutningsdygtig uanset de mødtes Antal. Vi haaber derfor, at alle Medlemmer giver Møde.

Karl Chr. Larsen.

Kongstrup-Tølløse Afdeling

afholdt Generalforsamling d. 10. ds. Til Kontrol blev valgt Hans Peter Hansen, Aagerup. Kontroltiden er fra 10—11 Fm. Om Lørdagen fra 2—3 Eftm.

Johannes Jørgensen.

Ubby Afdeling.

Medlemsmøde afholdes Lørdag d. 30. ds. Kl. 7 hos Kristian Jensen, Kelleklinte By. Alle Medlemmer bedes møde, da der skal forhandles om Prisen paa Skærveslagning og Vejarbejde.

Richard Sørensen.

Glumsø Afdeling.

Generalforsamling afholdes Lørdag d. 23. Oktober Kl. 7½ prc. paa Glumsø Hotel. Medlemmerne bedes møde, da vigtige Sager forhandles. Mød nu alle; Generalforsamlingen er besutningsdygtig uanset de mødtes Antal.

Bestyrelsen.

St. Merløse Afdeling

afholder Generalforsaming paa Merløse Kro Lørdag d. 30. Oktober Kl. 7½ Aften. Alle Medlemmer bedes møde.

Bestyrelsen.

Herløv og Nærum Afdelinger

afholder fælles Generalforsamling paa Husum Møllekro Tirsdag den 26. Oktober Kl. 8½ prc.

Bestyrelsen.

Ølstykke-Snodstrup Afdeling

afholder Generalforsamling Lørdag d. 30. Oktbr. Kl. 7 Aften hos Kassereren, Ølstykke Tørvefabrik. Sædvanlig Dagsorden.

M. Nielsen.

Aarby Afdeling

har valgt Jørgen Nielsen, Aarby, til Kontrolbestyrer og Niels P. Larsen, Badstrup, til Underkontrol. Kontroltiden er fra Kl. 9—10.

Niels P. Larsen.

Sengeløse Afdeling

har Lørdag d. 16. valgt L. P. Nielsen, Vridsløsemagle, til Formand, Hans Pedersen, Sengeløse Enge, til Kasserer, og Vilh. Hansen, Sengeløse, til Kontrolbestyrer. NB. Kontroltiden er de første 5 Dage i Ugen fra Kl. 10—11, og Lørdagen fra Kl. 3½—4½. Før og efter denne Tid vil ingen blive afkrydset.

L. P. Nielsen.

Herfølge Afdeling

afholder sin halvaarlige Generralfosamling Lørdag den 23. ds. Kl. 7½ i Herfølge Forsamlingshus. Dagsordenen bekendtgøres paa Generalforsamlingen, og denne er beslutningsdygtig uanset det mødte Antal.

Bestyrelsesmøde afholdes samme Aften og samme Sted Kl. 7 prc.

Anth. Petersen.

Valløby-Taarnby Afd.

afholder den halvaarlige Generalforsamling paa Vallø Kro Søndag den 24. Oktober Kl. 2. Bestyrelsen og Revisorer møder en halv Time før.

Peder Christensen.

Fællesorganisationen for Fuglebjerg og Omegn

afholder Generalforsamling Søndag den 7. Novbr. Kl. 2 paa Hyllinge Hotel. Forretningsudvalgsmøde Kl. 1.

Chr. Christensen.

Haraldsted Afd.

Generalforsamling afholdes i Forsamlingshuset »Frem« Lørdag den 23. Oktbr. Kl. 7½. Samme Aften afholder Socialdemokratisk Forening Generalforsamling. Alle Medlemmerne bedes møde, da der er mange Ting at behandle.

Hans Nielsen.

Haarlev Afdeling.

Paa Generalforsamlingen den 15. Oktober valgtes Marius Olsen til Kontrolbestyrer.

V. Clemmensen.

Storehedinge Afdeling

afholder halvaarlig Generalforsamling Lørdag den 23. ds. Kl. 8 paa Hotel Stevns. Dagsordenen bekendtgøres paa Generalforsamlingen.

Chr. Christiansen.

Roskilde-Egnens Kredsorganisation

afholder ekstra Generalforsamling Søndag den 14. November Kl. 2 paa »Fjordvilla« i Roskilde. Dagsordenen vil blive tilsendt alle under Kredsen hørende Afdelinger, hvorfor Forslag, som ønskes behandlet paa Generalforsamlingen bedes tilsendt Formanden før 9. November. Repræsentationsret for hver 10 paabegyndte Medlemmed ifølge Lovene.

Hans Hansen.

hing.

erat, og se hen
om du i Dagens
trukket op.
ykke Samfunds-
vet.
været henne hos
er den ublu høje
for det behage-
vaade og kolde
at trække hans
e maaske endvi-
den høje Kunst-
Udgifter, maa
idigvis længere

nker paa, hvad
have paa Gød-
da disse er
e trukket af paa
n.
ved Chiles fjerne
som du og slæ-
en for en Bid
saa det kan ikke
lere ser du Gød-
Fabrikanternes
ter, derefter om-
hvis Aktionærer
apital, de har in-
ne. Videre van-
andlere og de
lle skal de have
de direkte Ar-

ke alene din Fa-
rbejde, men der
ver højt paa dit

købte Gaarden
var med i den
lu er den Tid
den høje Rente-
re rimeligt, end
rater skal betale
Ejer sidder der-
der godt af de
bragte ham.
det var dig, det
u ikke har Spor
erdensmarkedets
idnu, men den
Arbejderne bliver
de Forhold, der
deres Levevis.
e maa Arbejder-
ets Magt, saa de
nisation hævder
esret og gennem
ling med deres
a Jordkloden.
Udbytningen en
med Skam maa

Medlem 13825.

Rich's anvendes
fra Kælder til Kvist —
Højeste Udmærkelse paa 10 Udstillinger.

Rich's i Kaffen betyder sund Økonomi

Der er et Rich's-Billede i hver stor Pakke

Der findes under 3½ Procent

Alkohol i det almindelige danske Pilsnerøl og Lagerøl (Skatteklasse I.)

I saa mild Form giver Alkohol, i Forbindelse med Øllets andre Næringsstoffer, Organismen let anvendelige Kalorieværdier og gavnlig Stimulans.

Pilsnerøl og Lagerøl er lette Drikke.

4 Bryggeriforeningen.

Se glad ud, Hansen!

og tænd dig en „Flag“
— den fine Virginia-Cigaret

TUNGHØRE

Hvorfor vil De ikke være hørende, **naar** De kan blive det ved Hjælp af det **amerikanske** Høreapparat „Acousticon“?

Bæres skjult. Indstilles i 6 Styrkegrader. **Ingen** Bilyde. Bruges af over ½ Million **Tunghøre.** 5 Aars Garanti. **Gratis paa Prøve.** Anbefales af talrige Læger. **Forlang** Katalog og Anbefalinger.

Ny Model med Regulator Kr. 125.—. **Øremassage-Apparatet** „Massacon“ **standser** Susen og Spektakel for Ørene **og** ophjælper Hørelsen. Udlejes paa Prøve. „Acousticon“ er indlagt i over 200 danske Kirker. Køb ikke Efterligninger.

W. DEMANT
Frederiksberggade 2¹, København B.
Ældste Firma med elektriske Høreapparater.

Lagner af Sækkelærred 282 Øre,

svært dobbeltvredt udsælges saa længe Forraad haves til **kun 2ø2 Øre pr. Lagen. — — Mindste Salg 4 Lagner.**

Sækkelageret, Sct. Annæplads 10. **København K.**

Husmandsbrandkassen for Danmark

(130,000 Medlemmer. 1100 Mill. Kr. Forsikringssum).

I Bygningsafdelingen optages: med **blødt Tag** alle Ejendomme paa Landet, naar Forsikringssummen **ved indtegningen** ikke overstiger 30,000 Kr., med **blandet Tag,** naar den ikke overstiger 40,000 Kr., og med **haardt Tag,** naar den ikke overstiger 50,000 Kr.

I Løsøreafdelingen optages: Løsøre saavel i Købstæder som paa Landet

I Tyendeafdellugen optages: Tyendeejendele uden Hensyn til, hvor disse befinder sig i Danmark.

Moderate Præmier. Kulant Behandling. Hurtig Afregning.

Nærmere Oplysninger faas ved Henvendelse til Distriktsforstanderne, Sognetillidsmændene eller til Hovedkontoret, Gl. Kongevej 5, Kbhvn. B Telf. 5150

Vil De ud?

Ved De, at *Canada* byder Dem gunstige Chancer

at den canadiske Regering har en særlig Plan for Familier med Landbrugserfaring.

at De paa rette Aarstid kan rejse til sikret Arbejde.

at Canadian Pacific har de største og eleganteste Baade paa Canada og den bedste Togtjeneste i Canada?

Skriv til Generalagenturet, Afd. 60

CANADIAN PACIFIC

Raadhuspladsen 47, København B.

SKANDINAVIEN AMERIKA LINIE

Eneste direkte Ruter fra København til

Amerika og Kanada

S/S **„Oscar II“** fra København til Halifax (Kanada) og New York 29. Oktober.

S/S **„Hellig Olav“** fra København til New York. 12. November

Ingen Pasvisering til Kanada.

Ved Ankomsten til Halifax og Winnipeg vil Liniens egne Repræsentanter være til Stede for at modtage Passagererne og være dem behjælpelige.

Nærmere Oplysninger ved Henvendelse til

Passager-Afdelingen,
Kongens Nytorv 8. (Telf. 4700.)

Gods-Ekspedition er i Kvæsthusgade 9 B Telf. 6300.

Spis daglig ægte Bi-Honning.

garanteret ren, fin, uforfalsket.

Nedsatte Priser.

6 Pd 6,50 Kr. - 9 Pd. 9 Kr. incl. Spande. - Sendes overalt pr. Postopkrævning. - Bestilling paa mindst 18 Pd. portofrit.

Københavns Honninghus, Graabrødretorv 4. Kbh. K.
Telef. 6024. Største og ældste Specialfirma. Grundlagt 1829.
Leverandør til mange offentlige og private Institutioner.

Jom Chokolade „Allerbedst“

Et godt Stykke-

Chokolade, er ubetinget
Succes
fra Galle og Jessen
Foretrækkes af Alle!

Avertér i Landarbejderbladet.

3000 Kr.

i Bifortjeneste

aarlig opnaas let af unge Mænd med gode Salgsevner og stor Bekendtskabskreds. Opl. og Prøve gratis mod Porto. Specialmagasinet, **Box 227, København B.**

Gratis og franco

sender vi vort store illustr. Pragtkatalog over alle Slags hygieiniske Varer, interessante Bøger, Kort etc **Omega Importen, København B.**

Redaktør: Marius Olsen — P. Hansens Bogtrykkeri, Gasværksvej 8, København B

LANDARBEIDERBLADET
SJÆLLAND

ORGAN FOR LANDARBEIDERFORBUNDET I DANMARK.

Nr. 37. Fredag den 29. Oktober 1926. 12. Aargang.

Til de pladssøgende Tjenestekarle og Landarbejdere.

Naar Landarbejderforbundet igen i Aar i Skiftedagene lader foretage Agitation paa Fæstekontorerne, da sker det af samme Grund som tidligere Aar. Formaalet er det dobbelte: dels at modvirke Løntrykkeri, og dels at skaffe forøget Tilslutning til Organisationen.

Organisationens Betydning og Nødvendighed for Landbrugets Arbejdere er Gang paa Gang fastslaaet ved utallige Eksempler fra det daglige, praktiske Liv. For Tjenestefolkenes Vedkommende træder den dog særlig stærkt frem paa Skiftedagene.

Tjenestekarlene og de unge Landarbejdere i det Hele, samles i disse Dage i store Skarer paa Fæstekontorerne for at søge Beskæftigelse for Vinteren.

Men eftersom de i stor Udstrækning staar udenfor Organisationen, er en Fællesoptræden med bestemte, forud aftalte Krav, fra deres Side saa godt som udelukket. De har ikke haft Lejlighed til at drøfte Situationen med hverandre og tage Stilling til den, de møder uden indbyrdes Aftale af nogen Art med Hensyn til Løn- og Arbejdsvilkaar. Resultatet er derfor ogsaa saa nogenlunde givet paa Forhaand. Det bliver Arbejdsgiverne og Fæstemændene, der faar den afgørende Indflydelse paa Lønningerne. Men dette kan de pladssøgende Landarbejdere selvfølgelig ikke være tjent med. Agrarerne har altid en vis Forkærlighed for lav Løn, hvad enten det gælder Tjenestekarlen eller de ældre, gifte Arbejdere. Lav Løn er efter deres Opfattelse »god Løn«; dette vil da naturligvis især være Tilfældet i daarlige Tider, som de nuværende.

Landbruget er i Øjeblikket inde i Lavkonjunkturer. Arbejdsgiverne kalder det for Krise, og de lægger jo ikke Skjul paa, det er deres Mening, at Landbrugets Arbejdere skal bøde for denne Krise igennem Lønforringelser.

Det stadige Omkvæd fra den Side har i lang Tid været »Ned med Lønningerne«.

Kravet herom er det eneste Bidrag det store Landbrug endnu har ydet til Krisespørgsmaalets Løsning. Den forestaaende Skiftedag er blevet forberedt ved jævnligt gentagne Meddelelser i Bladene om, at Tyendelønningerne var stærkt nedadgaaende. Paa den Maade har Agrarerne søgt at faa fastslaaet som en anerkendt Grundsætning, at Tjenestefolkene nu til November nødvendigvis skal lade sig misbyde. Der foreligger imidlertid ingen Nødvendigher for, at Landbrugets Arbejdere skal lade sig skambyde og sultelønne, fordi Landbrugets Konjunkturer en Tid har været mindre gode.

Spørgsmaalet herom er et rent Magtspørgsmaal, og dets Afgørelse beror udelukkende paa, hvor stærkt Landarbejderne er organiseret.

Dersom alle Tjenestekarlene, eller blot et Flertal af dem, var Medlemmer af Landarbejderforbundet, vilde det være en let Sag for dem at tilbagevise de Løntrykkerbestræbelser, der nu udfoldes fra Storagrarernes og deres Hjælperes Side. Som organiserede kunde de igennem Forbundet været samlet til Møder, forud for Skiftedagen, og vedtaget, hvilke Krav de vilde stille som Pris for deres Arbejdskraft, og ved saadan enig og kammeratlig Optræden kunde de ikke blot skaffe sig betydelig bedre Lønning, men de kunde tillige gennemføre Forkortelse og Fastlæggelse af Arbejdstiden, Bestemmelse om Fridage, Karlekamrenes Indretning o. s. v. Kort sagt, de kunde gennemføre Kontrakter for deres Arbejdsforhold, der var til Gavn for dem selv i Stedet for Arbejdsgiverne. Det vil paany ved denne Skiftedag hævne sig paa Tjenestekarlene, at saa mange af dem stadig holder sig borte fra deres Organisation.

For dog saa vidt muligt at raade Bod paa denne Forsømmelse, har Landarbejderforbundet udarbejdet en Priskurant, som er aftrykt andet Steds i nærværende Blad.

Det er ikke Rekordlønninger, men det er heller ikke de Sultelønninger, man fra Arbejdsgiverside tilstræber, som er fastsat heri.

Dersom samtlige pladssøgende Tjenestekarle nu var enige om at kræve denne Priskurant underskrevet af de Landmænd, de fæster sig til, forinden de indgik paa Fæstemaalet, vilde denne Priskurant under de nuværende Forhold kunne gennemføres i hvert eneste Tilfælde.

Vi skal imidlertid henstille til Tjenestekarlene, som nu i November søger Plads gennem Fæstekontorerne eller ad andre Veje, at de kræver denne Priskurant underskrevet af Husbonden, samtidig med at Fæstemaalet indgaas, eller at det i Fæstesedlen udtrykkelig skrives, at Arbejdsforholdet er indgaaet med *Antagelse af Landarbejderforbundets Priskurant for Tjenestekarle og Daglejerkarle af November 1926.*

De Tjenestekarle, som gennemfører dette, er ikke Tyendeloven underkastet.

Idet vi henstiller til Tjenestekarlene saaledes nu at gøre Brug af Landarbejderforbundets Vejledning, opfordrer vi

Se Priskurant for Tjenestekarle og Daglejerkarle Side 2.

Priskurant

for

Tjenestekarle og Daglejerkarle

November 1926.

For Karle over 20 Aar:

Sommerlønnen

pr. Maaned: Maj, Juni og Juli 100 Kr., Aug., Septbr. 110 Kr. Oktbr. 100 Kr,..... **ialt 620 Kr.**

Vinterlønnen

pr. Maaned: Novbr. 70 Kr., Decbr., Jan. og Febr. 40 Kr., Marts 60 Kr., April 70 Kr..... **ialt 320 Kr.**

Til Forkarle, Staldkarle, Maskinkuske og Karle med særlig Uddannelse og særligt Ansvar **ydes Tillæg** efter Aftale.

For Karle fra 18—20 Aar:

Sommerlønnen

pr. Maaned: Maj, Juni og Juli 80 Kr., August, September 90 Kr., Oktober 80 Kr..... **ialt 500 Kr.**

Vinterlønnen

pr. Maaned: Novbr. 50 Kr., Decbr., Jan. og Febr. 35 Kr., Marts 50 Kr., April 60 Kr..... **ialt 265 Kr.**

Daglejerkarle,

der faar Kost og Logi i Ugens 7 Dage, ydes følgende Dagløn:

December, Januar og Februar..... Kr. 2,90
Resten af Aaret..... - 4,50
Høstarbejde samt Tærskning før 15. Novbr..... - 5,50

Arbejdstid:

$^1/_4$—$^1/_{11}$: 10 Timer. $^1/_{11}$—$^{15}/_{11}$: 9 Timer. $^{15}/_{11}$—$^1/_{12}$: $8^1/_2$ Time.
$^1/_{12}$—$^1/_3$: 8 — $^1/_3$—$^{15}/_3$: 9 — $^{15}/_3$—$^1/_4$: $9^1/_2$ —

Overarbejdet

betales med 85 Øre pr. Time, Helligdagsarbejde med Kr. 1,05. Til Overarbejde hører dog ikke almindeligt Morgenarbejde i Stalden, ligesom faste Karle maa have Hjemmetur paa Omgang paa Helligdagene.

Karlekamrene

maa være efter Medhjælperlovens og Landsoverenskomstens Forskrifter. **Kosten** maa efter Medhjælperloven være sund, nærende, tilstrækkelig og afvekslende.

Roearbejdet

betales efter Landsoverenskomsten med Fradrag af den aftalte faste Løn. Betaling for Kost og Logi maa højest fastsættes til Kr. 1,55 pr. Dag.

I Tilfælde af Lønregulering falder og stiger de her nævnte Lønninger efter samme Skala som for andre Landarbejdere.

Ugifte Kreaturpasseres Løn

fastsættes efter Aftale i Forhold til Alder, Uddannelse, Koantal og Malkearbejde.

Iøvrigt gælder den mellem Landarbejderforbundet i Danmark og Arbejdsgiverforeningerne for Land- og Skovbrug i Danmark og Maribo Amt eksisterende Overenskomst for nævnte Arbejdsforhold.

Dig til at indmelde Dig i Landarbejderforbundet, naar Du nu kommer i din nye Plads.

Dersom Du og dine Kammerater nu i de første Maaneder vil indmelde Jer i Forbundet, kan vi senere samle Tjenestekarlene til Møder nogen Tid forud for hver Skiftedag, og foraarsage, at de drøfter og vedtager, hvilke Krav de skal stille og gennemføre overfor Landmændene. At en saadan Fremgangsmaade i Løbet af ganske faa Aar vil give Tjenestekarlene ganske anderledes gode og sikre Kaar at arbejde under, er ganske indlysende. Men Samarbejde og Sammenhold skal der til, og Samarbejde er det ikke muligt at tilvejebringe uden Organisation, og Sammenhold tilvejebringes kun paa Basis af fælles Aftale m. H. t. hvilke Krav, man vil stille.

Forsøg nu i denne Omgang at gennemføre den Priskurant, vi har udarbejdet, og naar Du saa kommer i din nye Plads indmeld Dig saa i en af Forbundets nærmeste Afdelinger, dersom Du ikke forinden er blevet Medlem.

Kender Du ikke Navn og Adresse paa vor Afdelings Tillidsmand paa din nye Arbejdsplads, udfyld saa omstaaende Blanket og indsend den til Forbundet, og vi skal da sørge for, at Du bliver indmeldt i den nærmeste Afdeling.

Landarbejderforbundet i Danmark.

Tjenestefolkenes Retsforhold.

Landarbejderforbundet førte lige fra dets første Tid en heftig Kamp imod den forældede Tyendelov af 1854 og den Vilkaarlighed, som denne Lov gav Tjenestefolkene til Pris for, og selv om den ny Medhjælperlov ikke opfylder de Krav, som vor Organisation i sin Tid stillede, saa betegner den dog et mægtigt Fremskridt; den giver Tjenestefolkene en Retsstilling overfor deres Husbond, som ikke kendtes før, Tjenestefolk over 18 Aar kan, ved at lade sig fæste paa Landarbejderforbundets Kontrakter, undgaa at blive underkastet denne Lov, undtagen for visse Beskyttelsesbestemmelsers Vedkommende. Men skal Tjenestefolkene blive i Stand til at opnaa fuld Ligestilling med deres Arbejdsgivere paa dette som paa andre Omraader, saa vil de altid have Brug for Organisationen; kun gennem den formaar de at hævde sig overfor Arbejdsgiverne.

Kammerater! Indmeld Jer i Landarbejderforbundet og gør vor Organisation endnu stærkere i Fremtiden til Gavn for Jer selv og vor Stand.

Herregaardsliv før og nu!

Før Bondefrigørelsen fandt Sted, var det jo saadan, at Hovbonden var næsten mere ufri end den besiddelsesløse Arbejder. Anderledes blev det jo, da Hoveriet ophørte; nu havde Herremændene ikke Bønderne at herse med og tyrannisere, men da disse Herremænds og deres Lakajers Herskelyst jo ikke var bleven mindre, saa maatte den besiddelsesløse Arbejder og Tyende holde for.

Behandlingen af Arbejderne paa Herregaardene i Slutningen af forrige og Begyndelsen af dette Aarhundrede var jo ganske anderledes end den er nu. Tiltaleformen var de fleste Steder meget brutal og Egespiret hang løst, saavel i Herremændenes som Forvalternes Hænder. Jeg skal her nævne nogle Eksempler, uden dog at navngive nogen.

Paa min Hjemegn ligger mange Herregaarde, og jeg har derfor fra Barn af haft Lejlighed til at betragte Herregaardenes Arbejdsforhold. Jeg mindes saaledes en Forvalter — en rigtig Slavefogedtype — en stor, stærk Prygl; det var ham en sand Hjertensfryd at gennemprygle baade Karle og Daglejere; men han gjorde det ikke helt aabenlyst. Nej, naar der var en, som havde mishaget ham, saa blev han sendt ud ved Skoven for at oprense en Grøft. Naar han saa var kommen godt i Gang med Grøfteoprensningen, kom Forvalteren derud og gennempryglede den arme Stakkel, som lumskeligt var kommanderet ud i dette Baghold. Efter en saadan Afstraffelse kunde vedkommende Arbejder jo godt forsøge at melde Forvalteren til Politiet, det skulde fedt hjælpe. Nej, der var jo ingen Vidner, og Forvalteren løj sig frækt fri for al Skyld; bagefter kunde Arbejderen vente sig et alvorligt Lag Tærsk, fordi han havde været saa formastelig at gaa til Politiet med sin Klage.

Boligerne var jo mange Steder yderst slette, og paa Grund af den manglende Retssikkerhed for Landarbejderne var det haabløst at tænke paa en Forbedring af disse Forhold. De fleste Kontrakter paa Herregaardene var indtil 1902 indrettede saaledes, at man kunde siges ud med 2 × 24 Timers Varsel, og vé den Landarbejder, der stillede Krav eller blot rettede en spagfærdig Bøn om Forbedring i Bolig- eller Lønforhold, der skulde den korte Opsigelsesfrist hurtigt blive bragt i Anvendelse. Og hvis nogen af hans Kammerater vilde gøre Tilløb til at paatale den uretfærdige Behandling, deres Kammerat var udsat for, fik de straks Besked paa, at de kunde »rejse ad Helvede til«, hvis de var utilfredse. Saa indførte man bare nogle flere Polakker; de var billige og de var føjelige. Saadan var Tonen og saadan var Behandlingen. Det var ikke alene en Bande raa og flabede Forvaltere; nej, disse var i de fleste Tilfælde kun Redskabet i de brutale Godsejeres og Forpagteres Hænder. I hvert Fald saa man altid Herremanden stille sig Side om Side med disse af dem lønnede Bødler.

Indtil Aarhundredskiftet var det jo almindeligt, at Herremændene og Forvalterne brugte Tiltalen »Du« overfor Arbejderne; men dette var dog ikke ensbetydende med, at Arbejderne maatte bruge samme Tiltaleform overfor Naadigherren. Nej Tak! Det vilde være Helligbrøde og blive straffet derefter. De forskellige Frihedsbestræbelser begyndte dog at gøre sig gældende, og enkelte af de rigtige Herregaardsbørster var gavtyvagtige nok til at kvittere for Tiltalen »Du« med samme Mønt, og nu begyndte Vanskelighederne for Naadigherren. Den fremskredne Oplysning og Frihedstrang gjorde det umuligt for ham at opretholde dette Privilegium; men paa den anden Side kunde han dog ikke tænke sig at skulle til at sige »De« til sine Arbejdere, og vi oplevede da det naragtige Tidsafsnit, at mange Herremænd hverken tiltalte deres Arbejdere med »Du« eller »De«, men derimod med Navn, f. Eks.: »Per Jørn kan tage ud at pløje«, og hvor det endnu kneb med at overvinde de gamle, hævdvundne Traditioner, brugte man et Stykke Tid Tiltaleformen »han«.

Der kunde saaledes nævnes i Massevis af Eksempler paa, hvor elendige Kaarene var for blot en Menneskealder siden; men de allerede nævnte kan vist godt betragtes som værende almindelige for den Tid, som her er karakteriseret, og de viser alle det samme: Da Hovbonden blev frigjort, var den besiddelsesløse Landarbejderklasse det Samfundslag, man kæmpede for at holde nede som en Pariakaste.

Var der da ingen, som kunde og vilde paatale den Uret, der blev begaaet overfor Landarbejderne? Jo! Den socialdemokratiske Presse var jo aldrig bange for at drage til Felts mod Landarbejdernes Bødler; men den Paatale, som skete herigennem, var jo ikke tilstrækkelig til at reformere Forholdene, naar Landarbejderne iøvrigt holdt sig sløvt tilbage fra alt, hvad der hed Arbejdernes Organisationer og Arbejdernes Presse.

De forskellige Frihedsbestræbelser indenfor Arbejderklassen i Almindelighed naaede kun lige at give en Smule Genlyd ude paa Landet; de satte ikke mærkbare Spor. Først efter Verdenskrigens Udbrud, da Dyrtiden rasede, begyndte Landarbejderne at indse, at skulde det lykkes for dem at skabe taalelige Kaar, saa maatte der Sammenhold til, og nu begyndte der et Rejsningsarbejde blandt Landarbejderne, som selv Herremændene faa Aar i Forvejen vilde have forsværget kunde ske. Det var ikke alene et Krav om højere Løn, eller med andre Ord: det var ikke alene et Madspørgsmaal, nej, det var en Samfundsklasse, som rejste sig og krævede Menneskeret. Herremændene, og Bønderne for Resten med, rasede og fnøs mod denne Sammenslutning, men Massernes retfærdige Krav lod sig ikke slaa ned af nogen Herremands Vrede og nogle Bønders Foragt.

Organisationen kom, og Modparten maatte anerkende den, og dermed var Herremændenes Enevælde paa Arbejdspladsen brudt; nu var der to Parter til at tale om, hvordan Forholdene skulde være, og det maa siges, at nogle af de yngre Landmænd havde forholdsvis let ved at indordne sig under de nye Forhold, hvorimod nogle af de ældre havde mere vanskeligt ved at

Ønsker Du

at blive Medlem af Landarbejderforbundet, men ikke kender en Afdeling paa din Egn, udfyld saa straks nedenstaaende Blanket og indsend den til Landarbejderforbundet, Azaleavej 22, Valby, København.

INDMELDELSESBLANKET

Undertegnede anmoder om at blive indmeldt i Landarbejderforbundet og anmoder Forbundet om at foretage det videre fornødne m. H. t. Indmeldelsen.

.....
Navn.

.....
Adresse.

.....
Poststed.

holde Trit med den nye Tid, og adskillige Forvaltere af den rigtige Knippelsvingertype skulede rigtignok noget ondskabsfuldt til Fagforeningens Tillidsmand, naar denne indfandt sig paa Gaarden for at ordne en eller anden Uoverensstemmelse; de indsaa, at nu var Egespirets Tryllemagt for stedse brudt.

Takket være Organisationen er Pryglemestrene afskaffet, og Tiltaleformen er blevet saadan, som Arbejdsgiverne selv ønsker at blive tiltalt igen. Boligforholdene for saavel de ugifte som gifte Arbejdere er blevet forbedrede betydeligt, og gør vi vor Organisation større og stærkere, saa vil den ogsaa være i Stand til at gennemføre større Reformer til Fordel for vor Stand.

Den gamle Herregaardsarbejder.

Kolindsunddommen i kritisk Belysning.

En anset Jurist bryder Staven over Klassedommen.

Den kendte Overretssagfører Oscar Johansen har fornylig i Dagbladet »Politiken« skrevet en Kronik, hvori han tager Kolindsundsagen op til Behandling. Hr. Oscar Johansen er mangeaarigt Medlem af den faste Voldgiftsret, og utvivlsomt en af de mest fremragende Kendere af den Lovgivning, der vedrører Forholdet mellem Arbejdere og Arbejdsgivere.

I dette og et følgende Nummer af »Landarbejderbladet« gengives denne interessante og fortrinlige Artikel, hvori Overretssagfører Johansen ved en saglig og objektiv Undersøgelse af Sagen i Realiteten fordømmer Højesterets Afgørelse og giver vor Organisation Ret:

Det var en bitter og langvarig Kamp, som afgjordes ved Højesterets Dom. Øjeblikkelige Indtryk og Følelser ledsagede Dommen med Bifald og Kritik af lige Voldsomhed. Til Afgørelse af Dommens fremtidige Betydning vil dog en mere rolig og indgaaende Overvejelse være nødvendig. Det kan ikke undgaa at blive noget specielt. Men det angaar vigtige og aktuelle Spørgsmaal. Og nu fortsættes jo Sagen med nye store Erstatningskrav.

Krigens Aarsag.

Ved Bedømmelsen af enhver Krig er Oprindelse og Formaal af Interesse. Vel helliger Hensigten som bekendt ikke Midlet. Men Vurderingen af enhver Handling bestemmes dog i væsentlig Grad af, hvad der tilstræbes. Og i hvert Fald har ved den juridiske Sondring mellem det retmæssige og det retsstridige Handlingens Formaal altid stor, undertiden afgørende Betydning.

Det er derfor forstaaeligt, at i Arbejdskampene som i andre Krige de stridende Magter oftest uenige om, hvem der er Ophavsmand, og hvad der er Aarsag. Og det er ikke altid let at finde ud af. Men i Kolindsund-Krigen er det saa heldigt, at der ikke er nogen Tvivl eller Uenighed om dens Opstaaen og Formaal.

*

Efter at de Arealer, som Aktieselskabet Kolindsund havde udtørret, i 1921 var blevet udstykket og solgt til om ved 170 Købere, dannede disse et Ejerlag, som skulde varetage fælles Interesser, navnlig med Hensyn til Arealernes Tørholdelse.

Medens Aktieselskabet havde været Medlem af Arbejdsgiverforeningen og rettet sig efter de tarifmæssige Lønninger, holdt Ejerlaget sig udenfor, vilde ikke indgaa nogen Overenskomst og nedsatte efterhaanden Lønningerne.

Selvfølgelig vakte dette Misfornøjelse hos Arbejderne, og efter deres Anmodning skrev da Landarbejderforbundet i Sommeren 1923 til Ejerlaget og indbød til et Forhandlingsmøde om en Overenskomst i Forventning om, »at der ved en saglig Forhandling vil kunne opnaas Enighed om en frivillig Ordning«. Ejerlagets Bestyrelse indfandt sig imidlertid ikke til Mødet og svarede overhovedet ikke paa Skrivelsen. Forbundets lokale Repræsentant telefonerede da et Par Gange til Bestyrelsens Formand og anmodede om en Forhandling, men fik det Svar, at man ikke havde noget at forhandle med ham om.

Som Følge heraf udeblev Ugen efter de fleste af Ejerlagets Arbejdere fra deres Arbejde. Men da der straks meldte sig tilstrækkelig uorganiseret Arbejdskraft, generede denne Strejke ikke Ejerlaget.

Forbundet foretog da det næste Skridt og meddelte Ejerne af 12 af de største Gaarde, som hørte til Ejerlaget og beherskede dette, at der vilde blive etableret Arbejdsstandsning over for dem. Skrivelsen derom indeholdt en Beklagelse af at skulle skride til Arbejdsstandsning paa dette Tidspunkt — det var midt i September — og endte med Indbydelse til et Forhandlingsmøde, hvortil ogsaa Ejerlagets Bestyrelse blev indbudt »for at prøve en sidste Mulighed for en fredelig Løsning«.

Det gik imidlertid som før. Ejerne svarede ikke og indfandt sig ikke til Mødet.

Strejken traadte da i Kraft, men den var ligeledes uden Virkning, idet de fleste Arbejdere blev, og det var let at faa Erstatning for dem, der gik.

*

Oprindelsen til Krigen er saaledes klar nok. Det udtales lige tydeligt fra begge Sider. Af Ejerlagets Formand, Proprietær Andersen: »Aarsagen til Konflikten er ene og alene at søge deri, at Landarbejderforbundet for enhver Pris har ønsket at skyde sig i Forgrunden og forhindre Arbejderne i at søge direkte Forhandling med Bestyrelsen.« At Forbundets Repræsentant »Hr. Andersen kræver Ret til at bestemme, under hvilke Former Arbejderne maa træde i Forhandling med deres Arbejdsgivere.« Eller maaske bedst og jævnest forklaret af en af Muddermaskinens faste Folk: »Vort Ønske gik ud paa at faa en fast Aftale, saaledes at vi ligesom følte os noget mere betryggede.« »Det er ikke den økonomiske Uoverensstemmelse, som skiller os, men den faglige.« »Da vi henvendte os til Landarbejderforbundet, havde vi aldrig tænkt, at dette Skridt vilde fremkalde en saadan Modstand hos Ejerlaget. Naar Ejerlaget nok vilde indrømme os Ret til at staa i Organisationen, men nægter os Ret til at benytte denne, da er det ikke os, som fremkalder Striden, men Ejerlaget.«

Altsaa Spørgsmaalet var alene det: Skal Organisationen have Ret til at optræde og forhandle paa Arbejdernes Vegne? Selvfølgelig gemmes til syvende og sidst Lønkrav, i alt Fald Modstand mod Nedsættelser, deri. Men det var ingen Uoverensstemmelse derom, som førte til Krigens Udbrud. Kun Arbejdsgivernes Vægring ved overhovedet at have med Fagforeningen at gøre var Aarsag dertil.

Nu kan man naturligvis have den Opfattelse, at al Organisation som Baand paa den personlige Frihed er et Onde. Men for en 40 Aar siden var denne Frihed for Arbejdernes store Masse en Illusion, og ingen kan nægte, at det for dem og dermed det hele Samfund har betydet et overordentligt baade materielt og kulturelt Fremskridt, at den Arbejdsgivernes Tvang, som de da var under, er blevet ombyttet med den Solidaritetens Tvang, som de nu maa bøje sig for, uden at det dog derfor behøver at opfattes som Udviklingens ideale Slutmaal.

I Stedet for som tidligere at bygges af Familiernes talrige, ensartede, men efterhaanden noget porøse Mursten dannes Samfundet nu af de organiserede Interessers i Størrelse, Form og Styrke ulige Kampesten. Det gør Tilpasningen vanskeligere og stiller større Krav til Bygmesteren. Maaske ramler ogsaa det hel engang. Men paa en Tid, da selv Præster er organiseret til Varetagelse af deres økonomiske Interesser, er det et forældet og uholdbart Standpunkt at ville Landarbejderne, som utvivlsomt hører til de daarligst stillede, den Organisations- og Forhandlingsret, som Arbejdsgiverne allerede i 1899 principielt anerkendte ved Septemberforliget.

Det er ganske vist, at der for Landbruget kommer særlige Hensyn frem, som ikke paa samme Maade gælder for Industrien. Den enkelte Bonde paa sin Bedrift er i Reglen heller ikke endnu reduceret til en Forvalter for Kapitalen. Men i alt Fald over for

Tobaksprisen nedsat

De laveste Priser i flere Aar

er de efter vor sidste Prisnedsættelse nu gældende.

Det er kun en ringe Ulejlighed at skrive efter sit Forbrug i Tobak, direkte fra vor Fabrik, og man har herved Garanti for prima Varer til en gros Priser. Regn ud hvor meget De hvert Aar bruger til Tobak! Træk 25 % herfra, og De ser, hvad Tusinder af Rygere Landet over aarlig tjener.

Følg disses Eksempel og skriv i Dag!

RØGTOBAK:	½ kg Kr.	SHAGTOBAK:	½ kg Kr.	CIGARER:	100 Stk. Kr.
Borneo Melange	1,45	Shagtobak Nr. 1	2,40	Leo	8,00
Melange A	1,85	Biskop Nr. 1	2,50	Comercial	9,00
Landmandstobak	2,25	Derby Mixture	2,50	Peter Jønsson	10,00
Jæger Melange	2,35	Louisiana	3,00	Amelie	10,00
Melange B	2,80	Moss Rose	3,00	Eremitage	11,00
Holl. Vaaben Tobak	2,80	Lys Virginia Shag	3,35	Gloria	11,00
Volle Knaster Nr. 2	3,00	Husar	3,75	Ilse	12,00
Sort C. Nr. 2	3,00	Britannia Mixture	4,50	Jockey Club	13,00
Varinas Melange	3,00	Richmond Birds Eye	4,50	Dannebrog	14,00
Batavia Melange	3,00	Pax (lys og let)	6,00	Yrurac-Bat	14,00
Java Melange	3,00	CERUTTER: 100 Stk. Kr.		Flora	14,00
T. Vergulde Zeepaard	3,50	Serrano	3,50	Respect	15,00
Ægte sort C	3,75	Ægte Schweitzer	5,00	Royal	18,00
De Volle Knaster	4,00	Rita	6,00	Prenzados	19,00
Cubiana (meget let)	4,50	Nr. 24 (lys og let)	8,00	Nicotinsvag Nr. 20	20,00

Kardus-Skraa Nr. 1. 400 gr. Kr. 2,50.

Amerik. Plade-Kardusskraa 500 gr. Kr. 3,00.

Smal- Skipper- og Mellem-Skraa pr. Daase Kr. 3,00.

Ægte amerik. Plade-Tobak Cavendish 425 gr. Kr. 4,25.

Den ægte ægyptiske Cigaret NESTOR GINNACLES pr. 100 Stk. Kr. 2,50.

HIMALAYA pr. 100 Stk. kun 70 Øre.

Alle vore Varer sendes pr. Postopkrævning + Porto.

Bestillinger over 15 Kr. portofrit og Frimærker tages som Betaling.

Enhver Vare som ikke er tilfredsstillende ombyttes eller Pengene tilbagebetales — alt **erstattes!**

Holger Jørgensens Tobaksfabrik,

Larsbjørnstræde 24, København K.

(Fabrikens Ejendom ved Skt. Pederstræde).

— Største Fabrik for direkte Salg til Forbrugere. —

de store Jordejere, og det er dér, det har praktisk Betydning, kan Landarbejderne ikke undvære Organisation. Og i Kolindsundsagen stod Forbundet jo end ikke over for en Enkeltmand, men over for en Organisation af 170 Ejere. Naar denne Organisation optraadte ved en Bestyrelse over for Arbejderne, hvad den jo maatte, hvorfor skulde de da ikke have Ret til at forhandle gennem deres Organisation og Bestyrelse? Saa meget mere som Forbundet havde haft en Pris-Overenskomst med den tidligere Ejer, Aktieselskabet.

*

I Henseende til Krigens Aarsag maa Arbejderne derfor siges helt at have haft Retten paa deres Side. For dens Udbrud bærer Arbejdsgiverne Skylden ved deres Afvisning af al Forhandling med Organisationen, skønt Anmodningen derom blev fremsat gentagne Gange i fredelig Form.

Naturligvis berettiger dette ikke til Anvendelse at nogen Art Giftgas, men for Bedømmelsen af Krigen og dens Følger er det dog af ikke ringe Betydning.

Man savner i Højesterets Dom en Udtalelse herom.

Krigens Førelse.

Landarbejderforbundets Leder, Hr. Oscar Levinsen, er tilvisse ingen Marat. Enhver, som kender ham, véd, at han dygtigt og sagligt har søgt at overvinde de Vanskeligheder, som baade indad og udadtil møder Organisationsbestræbelser paa Landbrugets Omraade. Han raabte heller ikke i dette Tilfælde paa Guillotinen. Ihærdigt søgte han en fredelig Ordning, og først lidt efter lidt, da han helt afvistes, blev han af Forholdenes Magt presset frem til stadig videre gaaende Skridt.

Strejken hos Ejerlaget mislykkedes. Strejken paa de store Gaarde for at paavirke Ejerlaget viste sig lige saa virkningsløs. Hvis ikke Kampen for Orgaisationens Anerkendelse skulde opgives, Nederlaget erkendes, og de strejkende Medlemmer prisgives, var der da intet andet for end at søge Bistand hos Hovedorganisationerne og skærpe Krigen.

*

I en Arbejdskamp er der adskillige Fodangler og Faldgruber, som Arbejderne maa vogte sig for.

Der er først Injurielovgivningen. »Skruebrækker« og »Hædersmand« er strafbare Injurier, endog »Strejkebryder« kan være det.

Saa er der Straffen for ulovlig Tvang ved personlig Vold eller Trusel dermed, for hvilken der dog heldigvis sjældent bliver Brug.

Derimod er Paragrafen om Privatlivets Fred af megen praktisk Betydning. At offentliggøre Navne paa dem, der arbejder under en Konflikt, er en strafbar Krænkelse af deres Privatliv. Og, hvad der er mest generende for Organisationerne, en saadan Offentliggørelse er ved Højesteretsdom tillige erklæret for retsstridig over for vedkommende Arbejdsgiver og altsaa forpligtende til Erstatning.

Næppe nogen Fagforening har i sin Begyndelse undgaaet Kollision med i alt Fald den sidste af disse Aktionshindringer. Og det er klart, at Landarbejderne, som er spredt over hele Landet, hvis Arbejde ikke kræver faglig Uddannelse, og hvis Organisation endnu er svag, har særlig svært ved at faa deres Forbund sammentømret alene ved venlige Henstillinger.

*

Det kan da ikke undre, at Landarbejderforbundet i Kampen mod Kolindsund Ejerlag sank i baade i Injurielovgivning og Privatlivets Fred. Forfølgelsen fra By til By af en Vejassistent, som havde vejet »smittede« Varer, vakte megen og ikke ugrundet Forargelse. Men det havde hverken Landarbejderforbundet eller de Samvirkende Ansvaret for, det er overhovedet en anden Historie, som Kipling siger.

Alt dette var dog ret periferisk og af ringe selvstændig Betydning. Hovedsagen var naturligvis Blokaden.

Landarbejderforbundets Henvendelse til Hovedorganisationerne førte til, at de Samvirkede med de fornødne Varsler over for Arbejdsgiverforeningen — over for andre behøvedes intet Varsel — erklærede Blokade, saaledes at intet Medlem af De samvirkende Fagforbund fra en navngiven Dato maatte udføre noget Arbejde, som angik Tilførsel af Kul og Olie til Ejerlagets to Pumpestationer, ej heller »noget Arbejde, som angik Modtagelse, Befragtning, Losning, Transport af Produkter fra de blokerede Gaarde«.

Dette var selvfølgelig et meget alvorligt Skridt, og en saadan økonomisk Banstraale vilde vel heller næppe være blevet anvendt i en i og for sig saa lidet omfattende Konflikt, hvis ikke Kampen havde drejet sig om selve Livsprincipet i Arbejderbevægelsen: Organisationsretten.

Lagner af Sækkelærred 282 Øre,

svært dobbeltvredt udsælges saa længe Forraad haves til **kun 282 Øre pr. Lagen. — — Mindste Salg 4 Lagner.**

Sækkelageret, Sct. Annæplads 10. **København K.**

Skønt ikke Medlemmer af Arbejdsgiverforeningen og altsaa uden denne stærke Støtte lod Kolindsundejerne sig imidlertid ikke anfægte deraf. Og nu er der ganske vist noget tiltalende ved Folk, som sætter noget ind paa deres Standpunkt. Men for en Sammenslutning af Arbejdsgivere principielt at ville nægte Forhandling med en Arbejderorganisation synes dog i Nutiden en haabløs Anakronisme.

Selvfølgelig medførte Blokaden de største Vanskeligheder for Gaardene. Deres Produkter, navnlig Hø og Frø, kunde vanskeligt sælges og kun til daarlige Priser, fordi Køberne ikke kunde faa Varerne aflæsset og transporteret. Det var jo ikke blot Ejerne selv, som var blokeret for Arbejdskraft. Men enhver, som indlod sig paa at købe eller forhandle deres Produkter, var efter Reglerne for Sympatiaktionen udsat for selv at blive blokeret. Og det baade blev der truet med, og det blev iværksat.

En af Ejerne maatte gaa fra Gaarden, en anden maatte søge Akkord med sine Kreditorer. Og alle led de betydelige Tab.

Det er forstaaeligt, at de, som ikke er vant til at færdes paa Arbejdets Krigsskueplads, overvældes ved Synet af saadanne Ulykker. Men Krigens Formaal er jo da endelig at ødelægge Modparten saa vidt, at han tvinges til Fred, og Ulykkerne pejer ikke at ramme mindre føleligt nedad end opad.

I Arbejdsgiverforeningens Love findes følgende Bestemmelse: »Hvis nogen uden for Arbejdsgiverforeningen under en Arbejdsstandsning handler mod dens Interesser, hos hvem Arbejdsstandsningen finder Sted, forpligter Arbejdsgiverforeningens Medlemmer sig til at afbryde al Forbindelse med Vedkommende, saalænge Arbejdsstandsningen varer, og efter Hovedbestyrelsens Bestemmelse eventuelt ogsaa efter dens Ophør.«

I Sammenligning med den Dødsdom, som Anvendelsen heraf vilde være, maa Behandlingen af Kolindsund-Ejerne betegnes som en maadeholden Anvendelse af Isolation paa sædvanlig Fangekost. Om den var lovlig, er en anden Sag.

*

Men det maa dernæst fremhæves, at Landarbejderforbundet bestandig stod med fremstrakt Haand. Ved en Mellemmand fremsatte Forbundet i 1924 et Forslag til Overenskomst, som ændredes imødekommende, saa at intet reelt egentlig syntes at hindre et Forlig. Men det nyttede ikke noget, fordi, som Mellemmanden, en Arbejdsgiver, sagde, »der var gaaet Politik i Sagen.«

Selv efter at have vundet ved Landsretten tilbød Forbundet paa ny Forhandling. Under Medvirken, hvilket vel vilde sige Mægling, af Parternes Sagførere, HRS. Liebe, som ikke kan formodes at være sprængfyldt med Arbejdervenlighed, og HRS. Henriques, som er Arbejdsgivernes, for øvrigt upartiske, Repræsentant i Den faste Voldgiftsret. Forbundet gjorde paa ny Indrømmelser, erklærede sig endog villig til, naar der var sluttet Overenskomst, at hæve hele Konflikten uden at forlange Sagen taget tilbage fra Højesteret, altsaa uden at være sikret mod Erstatningskravet. Alt forgæves. Ejerne vilde ikke Fred, men Sejr.

Skønt Virkningen af de krigerske Foranstaltninger selvfølgelig ikke ophæves derved, er dog ogsaa denne Fredsvilje et Forhold, som bør tages i Betragtning til Gunst for Forbundet ved Sagens Bedømmelse.

Man savner i Højesterets Dom en Bemærkning herom. (Fortsættes.)

Tvangssalg af Arbejdskraft.

Om faa Dage møder en stor Del af dette Lands unge Landarbejdere hos de forskellige Fæstemænd og forsøger at sælge den eneste Vare, de er i Besiddelse af, og som de kan sælge, nemlig deres Arbejdskraft.

Desværre er det saaledes, at for manges Vedkommende er der kun i meget begrænset Omfang Tale om at kunne trække Varen tilbage, dersom Prisen ikke er tilfredsstillende, og for en meget stor Dels Vedkommende er der i Virkeligheden Tale om et rent og skært Tvangssalg, idet der kun er et af to at vælge: enten Fattigvæsenet eller en Plads, uden Hensyn til, hvad der bydes i Løn.

Konjunkturerne kan ogsaa her være vekslende, men det normale er i alt Fald, at Karlene maa sælge deres Arbejdskraft for langt mindre end den er værd, og for langt mindre end de behøvede at sælge den for, dersom de forstod at sælge deres Arbejdskraft rigtigt.

Forholdet er jo nemlig dette, at der kommer ikke en Tjenestekarl mere i Arbejde, end der er Brug for, uden Hensyn til, om Lønnen er stor eller lille, og det eneste, der opnaas ved denne Form for Udbydelse af sin Arbejdskraft, er kun dette, at Arbejdsgiverne faar billigere Arbejdskraft.

Der er endda ikke saa ganske lidt, der taler for, at jo billigere Arbejdskraften er, desto mindre er der Brug for, og omvendt, idet en relativ høj Arbejdsløn under visse Forhold kan gennemtvinge en mere intensiv Drift.

Det er klart, at denne Maade at konkurrere om Arbejdet paa, en Konkurrence, der ene er indskrænket til, at man underbyder hinanden, er aldeles ødelæggende for dem, der udbyder Arbejdskraften, og det vil medføre, at ikke alene de unge Karle, men ogsaa de øvrige ved Landbruget beskæftigede Lønarbejdere, trykkes ned til en ren Proletartilværelse, dersom det ikke lader sig gøre at ændre dette Forhold.

Heldigvis er det da ogsaa saaledes, at Forholdet kan ændres.

De, der husker nogle Aar tilbage, til Forholdene under Krigen, i Aarene 15, 16, 17 og 18, kan jo endnu erindre, hvor fortvivlede Forholdene var for alle ved Landbruget beskæftigede Arbejdere, og maaske navnlig for de gifte Arbejdere, og de erindrer ogsaa, at Ændringen til det bedre kom ikke før Arbejderne sluttede sig sammen i Organisationen og derved fik Mulighed for at øve Indflydelse paa Løn- og Arbejdsvilkaarene.

Nu er det jo muligt, at mange vil sige, at man naaede ikke nær nok, men der findes sikkert ingen, der vil bestride, at Organisationen medførte en meget mærkbar Fremgang for Landarbejderne, navnlig de gifte Landarbejdere, med Hensyn til Løn-, Arbejds- og Boligforhold.

Naar Organisationen ikke kom til at give sig lige saa stærke Udslag for de unge, ugifte Landarbejdere, ligger det desværre deri, at disse unge Landarbejdere ikke i tilstrækkelig Grad forstod og forstaar Organisationens Betydning, og ikke i tilstrækkelig Grad har tilsluttet sig denne.

Hvori det nu kan ligge er ikke godt at sige, thi Forholdet er dog det, at næsten hver eneste Skiftedag, og navnlig hver November Skiftedag, indeholder en direkte Opfordring til at tilslutte sig Organisationen, for derved at modvirke den Skambyden, der finder Sted overfor de unge Landarbejdere.

Det er indlysende, at Organisationen kan ikke gøre Mirakler, den kan ikke en, to, tre ændre Forholdene, og den kan heller ikke kue Arbejdsgivernes Lyst til at skaffe sig billig Arbejdskraft, men den kan i meget høj Grad hæmme Mulighederne for at tilfredsstille denne Lyst, idet den, naar Forholdene er nogenlunde gunstige, kan slutte Overenskomster med Arbejdsgiverne, hvori Lønningerne fastlægges, og for de ikke organiserede Arbejdsgiveres Vedkommende kan den vedtage, og fastholde, Arbejdspriser i Arbejdernes Favør.

Betingelsen herfor er imidlertid, selvfølgelig, den, at de Arbejdere, der direkte berøres af dette Spørgsmaal, i tilstrækkeligt Tal staar tilsluttet Or-

ganisationen, og det er derfor absolut nødvendigt, at de unge Landarbejdere gør sig Spørgsmaalet klart, og jo før, jo bedre.

Hvad denne Skiftedag vil bringe, ved ingen, men én Ting er i alt Fald givet, den vil ikke bringe Tjenestekarlene Guld og grønne Skove, højst et mere eller mindre elendigt Karlekammer, mest sandsynligt det sidste, og at Lønnen ogsaa vil blive beskeden, maaske meget beskeden, det ved vi ogsaa, og saaledes vil det gaa Aar efter Aar, indtil ogsaa Tjenestekarlene faar Øjnene op og gaar sammen med deres organiserede Kammerater ud i Kampen for bedre og mere menneskeværdige Tilstande for dem, der dog til syvende og sidst er Fundamentet i Danmarks bærende Erhverv, de danske Landarbejdere. Vi, der staar samlede i Organisationen, ønsker at byde eder Velkommen i vor Organisation, Landarbejderforbundet i Danmark, hellere i Dag end i Morgen, og den Dag ogsaa I møder under Fanerne, den Dag er vi nærmere ved et Samfund, hvor ogsaa vi kan være mere tilfredse, end vi nogensinde før har været, og hver Dag I tøver betyder kun Fordel for Arbejdsgiverne.

De har Fordele nok i Forvejen, og I har i alt Fald ikke Raad til at blive ved at ofre.

Meld Jer derfor ind i Landarbejderforbundet nu.

Vær paa Post!

Tiden nærmer sig, da vi atter staar overfor en Lønregulering. I hvilken Retning man fra Arbejdsgivernes Side ønsker, at denne skal foretages, er hævet over enhver Tvivl; det evindelige Rumleri, der i de senere Aar uafbrudt har fundet Sted, fortsættes jo stadig væk, det fremgaar tydeligt af de fremsatte Udtalelser fra Landbrugets ledende Mænd, at man ønsker Lønreduktioner, og dersom nogen tror, at man denne Gang vil stille sig mere maadeholden i sine Krav end tidligere, bliver de sikkert dybt skuffet; de Herrer Arbejdsgivere er, naar de stiller Krav, ikke blot ublu, men ogsaa umættelige. Derfor kan man, som sagt, godt forberede sig paa, at de Herrer lukker Munden mindst lige saa højt op, som tidligere. De Toner, der er anslaaet om frivillig Lønregulering, er jo ogsaa et Vidnesbyrd i den Retning.

Spørgsmaalet er da blot dette, om Arbejderne har gjort sig dette klart, og samtidig har klarlagt deres eget Standpunkt. Fra Arbejdernes Side kan der jo ikke være Tvivl om, at ingen nærer synderlige Ønsker om Reduktioner; thi Arbejdernes Stilling er paa Forhaand denne, at de intet har at undvære.

Men dette er jo ikke nok, at man fra Arbejdernes Side gør sig dette klart, man maa ogsaa gøre sig klart, hvilke Midler man har til sit Forsvar, og det hersker der ingen Tvivl om, at naar de Mænd, der skal afgøre Spørgsmaalet om Lønningerne for kommende Tider, træder sammen for at drøfte Situationen, da betyder det et Plus for Landarbejderforbundets Repræsentanter, at der forud for Forhandlingerne har været ført et kraftigt Agitationsarbejde, der har bragt nye Tusinder af Medlemmer ind i Organisationen.

Det vil paa Arbejdsgiverne have den modsatte Virkning, disse vil faa Forstaaelsen af, at der er Grænser for, hvor langt man tør vove sig ud.

Derfor, Kammerater, tag fat paa Agitationen med det samme, hvert nyt Medlem betyder forøget Styrke.

Oliver Twist.

Skiftedagen staar for Døren.

Tjenestekarlene forlader om et Par Dage den gamle Plads for at overtage en ny i Haab om, at den nye er bedre end den, de forlader; nogle er heldige og kommer i en bedre, hvor Husbonden er mere hensynsfuld end den gamle Husbond, tillige et bedre Opholdsrum end det, han forlod, Vedkommende priser sig da lykkelig over at være sluppet fra de gamle Omgivelser.

Andre staar den første November uden Plads og skal søge deres fremtidige Beskæftigelse fra et Fæstekontor og er rimeligvis mindst udsat for at komme i gode og hyggelige Omgivelser, men til Gengæld omtrent sikre paa at faa mindre for sit Arbejde end om han havde sikret sig en Plads i Tide.

Nu véd vi jo godt, at det er lettere at skrive om at sikre sig en ny Plads, end det er at faa en i disse Tider.

Jeg har gennem et Par Artikler her i Bladet slaaet til Lyd for, at Tjenestekarlene slog sig sammen inden Dagen kom, da Pelsen skal sælges; om Tjenestekarlene har taget det tilEfterretning eller de fremtidig ønsker at gaa uden om Sammenslutningen, kan man paa nærværende Tidspunkt ikke udtale sig om; men forhaabentlig har mine Artikler bidraget til, at de, som søger Plads ved Fæstekontorerne, enten har aftalt forud, hvad de skal have for den kommende Vinter, eller saasnart de kommer til Fæstekontorerne sørger for at faa det aftalt med deres Kolleger, at de maa opretholde de samme Lønninger, som Landsoverenskomsten for de organiserede Landarbejdere byder paa, og at de samtidig gør hinanden forstaaeligt, at det er nødvendigt at indmelde sig i Sammenslutningen, da den enkelte altid vil have svært ved at klare sig i Konkurrencen, det viser sig nu, og har allerede vist sig i længere Tid.

Jeg haaber da ogsaa (hvad enkelte Arbejdsgivere har udtalt sig om i den sidste Tid) det ikke er gaaet Tjenestekarlenes Øre forbi, men at de har bemærket, at den Vej Arbejdsgiverne nu ønsker at betræde, er Nedskæring af Arbejdslønnen over hele Linien, ja, en enkelt er endda saa sikker, at han har udtalt overfor Industriens Arbejdsgivere, at naar de blot kunde klare den saa godt som Landmændene, da skal alt snart blive saare godt, thi Landmændene skal nok sørge for, at Arbejdslønnen bliver reduceret.

Det er efter min Mening et Slag i Ansigtet paa enhver Arbejder indenfor Landbruget, og ikke mindst for Tjenestekarlene, som skal søge Fæstekontorerne, thi det bliver jo først og fremmest dem, der bliver Offer for Landmændenes Eksperimenter, da de ingen Aftaler har at holde sig til og ingen Overenskomst at respektere. I nedadgaaende Tider er det jo rart at have en Aftale at støtte sig til, og Arbejdskammerater, som man er sikker paa ikke falder En i Ryggen, men er parat til at yde sin Støtte, naar det gælder at bevare tidligere indvundne Rettigheder samt at være med til at tilkæmpe sig nye.

Husk nu, naar Fæstedagene er forbi, at der er en Organisation, som hedder Landarbejderforbundet i Danmark, og som kæmper for at forbedre Arbejdslønnen samt Karlekamrene og Arbejdsforholdene i det hele taget, at du som Arbejdskammerat skylder dine Kammerater at være med i Kampen for at forbedre Levestandarden for den daarligst lønnede Arbejder i Danmark, og at Arbejderen indenfor Landbruget ogsaa ønsker at tale med om, hvorledes Prisen skal være for udført Arbejde, da bliver det maaske ikke lige saa store og fede Ord, man hører, at vi Landmænd skal nok skære ned, naar blot Industriherrerne kan komme med.

Viljen mangler ikke heller hos Industriherrerne, men de har en Arbejderhær, som har forstaaet, hvad Sammenholdet betyder.

Læg Mærke til dette og handl derefter.

Alfred Carlsen.

I en heldig Situation.

Vi er i den heldige Situation, at vi fortsat kan tilbyde vore Medlemmer vor ypperlige, billige og indholdsrige Sangbog, »Landarbejdernes Sangbog«, naar disse til Gengæld snarest henvender sig til Afdelingernes Kasserer og anmoder denne om at tilvejebringe Sangbogen.

Ingen bør undvære denne værdifulde Bog, da enhver kan overkomme Omkostningerne ved Anskaffelsen.

KARLEKAMRET

Det er igen Skiftedagstid. Landet over skifter Tjenestekarlene i Tusindtal Arbejdsplads og gaar ind til nye Forhold, nye Arbejdsledere og Arbejdsfæller og nye Opholdssteder og Levevilkaar. I disse Dage, hvor næsten hver eneste Tjenestekarl har Ærinde til Byen, burde han ogsaa aflægge Byens Boghandler et Besøg. De Penge, der anvendes til Køb af virkelig gode og udvikiende Bøger, er ikke daarligt givet ud. Det er dog ikke vor Agt her at give Raad i Retning af, hvad og hvor lidt eller meget man skal købe af Bøger, ej heller hvilke Bøger man bør købe, men at henlede Opmærksomheden paa, at der er dog én Bog, som ingen Tjenestekarl burde være foruden, en Bog, som er ganske billig og som faas i enhver Boghandel Landet over. Vi tænker paa Medhjælperloven af 6. Maj 1921. Denne Lov, som ordner Forholdet mellem Husbond og Medhjælper overalt, hvor der ikke findes Overenskomst, burde være i hver eneste Tjenestekarls Besiddelse. Lad være, at Loven paa mange Maader kunde ønskes anderledes og bedre, saa giver den dog en Række Regler for, hvad Tjenestefolk mindst har Krav paa overfor Husbonden, Regler, som Gang paa Gang i al deres Beskedenhed brydes af hensynsløse og smaalige Arbejdsgivere. Det gælder ikke mindst for Karlekamrets og Kostens Vedkommende.

Stik derfor ind hos Boghandleren og faa Medhjælperloven i Lommen med hjem. De 35 Øre, den koster, er velanvendte. Naar Du saa kommer hjem til den nye eller gamle Plads, kan Du anstille en Sammenligning mellem det Kammer, der er Dig anvist, og Lovens Bestemmelser om, hvordan et Karlekammer mindst skal være i Retning af Udstyrelse, Størrelse, Renlighed osv. Du finder Reglerne i § 8. Her er nogle af Bestemmelserne:

Det skal været et lyst og luftigt Værelse, mindst 16 Kubikmeter stort for 1 Person og 25 Kubikmeter for 2 Personer. Intet Værelse maa anvendes til Natteophold for mere end 2 Personer. Der maa ikke være direkte Indgang fra Staldene. Vinduerne skal være let aabnelige. Enhver Medhjælper skal have eget Sovested. Værelset skal endvidere være forsynet med Bord, Vaskestel og en Stol for hver Beboer. Rene Lagener skal gives mindst én Gang om Maaneden, rent Haandklæde mindst en Gang om Ugen. Om Vinteren skal der anvises Medhjælperen et behørigt opvarmet Værelse til Ophold i Fritiden.

Disse Regler er enhver Arbejdsgiver pligtig at overholde, ganske uanset hvordan Aftalen om Fæstemaalet lyder, og Overtrædelse af Bestemmlserne straffes med Bøder fra 10 Kr. til 500 Kr.

I ethvert Tilfælde, hvor et anvist Karlekammer ikke opfylder Lovens Bestemmelser, er det Karlens egen Skyld. Han kan faa Bonden dømt til øjeblikkelig at lave Værelset om. Nu kan det maaske siges at være ret ubehageligt for en Karl at skulle begynde en Vinters Samarbejde med at gøre Politianmeldelse paa Bonden. Dog maa det erindres, at det er Bonden og ikke Karlen, som udviser Hensynsløshed, naar han anviser et Karlekammer, der er under det Mindstemaal af Bekvemmeligheder, som Loven foreskriver. Men dernæst behøver Karlen ikke selv at gøre Politianmeldelse. Enhver af Landarbejderforbundets Afdelingsformænd og Tillidsmænd Landet over vil være ham behjælpelig hermed, naar han henvender sig der. Det er adskillige uhumske og lovstridige Karlekamre, som Organisationen mellem Aar og Dag foranlediger sat i ordentlig Stand. En Overgang var det navnlig galt i Sønderjylland, og vore lokale Afdelinger dernede foranledigede Gang paa Gang, at Bønder og Proprietærer under Tilsyn af Politiet maatte sætte deres Karlekamre i menneskelig Stand. Det var vel bl. a. ogsaa paa Grund af dette, at en sønderjydsk Delegeret paa de jydske Landboforeningers Aarsmøde forleden betegnede Organisationen som en Plage — ja, det tror vi. Naturligvis er det en Plage — i sit stille Sind tilføjer mangen Pinstrupper sikkert en Fandens Plage — at Landarbejderne gennem deres Organisation holder Øje med, at Lovgivningens sparsomme Beskyttelsesforanstaltninger for Tjenestefolk overholdes.

Ligesom enhver Tjenestekarl bør eje Medhjælperloven og kræve, at dens Bestemmelser overholdes af Arbejdsgiverne, saaledes bør Loven ogsaa findes i et eller flere Eksemplarer i hver eneste af vore Afdelinger. Det er jo ikke sjældent, at Afdelingerne klager over manglende Interesse og Forstaaelse hos de unge Arbejdere, hos Tjenestekarlene for Organisationens Betydning for dem. Ved at være til Hjælp og Nytte for Karlene, bl. a. ogsaa m. H. t. Overholdelse af Medhjælperlovens Forskrifter om Karlekamre og Kosten, kan Afdelingernes Tillidsmænd i mange Tilfælde bidrage til hos vore unge Kammerater at vække Forstaaelse af, at deres Sag er vor og vor Sag deres, og at kun gennem enigt Samarbejde af alle Landbrugets Arbejdere, unge og gamle, gifte og ugifte, er det muligt at danne et tilstrækkeligt stærkt Bolværk imod Bondens og Godsejerens Overgreb.

V. R.

Landarbejderen og Storagraren.

Naar Landarbejderen er uorganiseret.

Naar Landarbejderen er organiseret.

Kommer I snart?

Hvorlænge vil Tjenestekarlene staa værgeløse i Kampen for Tilværelsen?

Mange er de Opfordringer, der gennem Tiderne har lydt til Tjenestekarlene om at tilslutte sig den Organisation, de retteligen bør tilhøre, det har dog kun været i ringe Udstrækning, at de har lyttet til disse gode og velmente Raad, Tjenestekarlene har ladet staa til og taget de Fordele, som Landarbejdernes Organisation, i Kraft af de organiserede Arbejderes Ofre, har kunnet bringe dem. Tjenestekarlenes Stilling har saaledes i Virkeligheden været denne, at de uden at bringe noget som helst Offer, har nydt Frugterne af andres Bestræbelser.

Den Slags Ting gaar kun til en Tid — i en Opgangsperiode kan en forholdsvis lille Del organiserede Arbejdere fremskaffe Goder for den samlede Arbejderklasse, men i Nedgangsperioderne er Forholdet et andet, der gælder det om at styrke Organisationerne, at enhver, der ønsker at sikre sine Levevilkaar, ogsaa er med i Arbejdet derfor, hver den, som staar uden for sin Organisation, skader sig selv og de øvrige Arbejdere, medens de gavner Arbejdsgiverne — er med andre Ord en Hindring for Forbedrelsen af Arbejderklassens Eksistensbetingelser.

Det er jo netop det, der har været Tilfældet med Tjenestekarlene, deres Interesser har ikke været saa stærke, at de har været i Stand til at samle sig om deres egen Sag, men før end den Dag oprinder, at Tjenestekarlene forstaar, at enhver lille Forbedring, de ønsker, maa de selv arbeide for, førend den Dag opnaar de ikke sikre og gode Vilkaar.

Tjenestekarlene har aldrig villet forstaa dette, tværtimod har de altid, naar de har mødt de daarlige Vilkaar, beklaget sig over, at andre ikke har gjort noget for at forbedre dem, denne Tilstand maa være Slut, ingen, hverken organiserede eller uorganiserede Arbejdere kan være tjent hermed, det gælder om, at man nu tager sig sammen, slutter op i Rækkerne, og naar med i Arbejdet for Forandring og Forbedring af de Arbejdsvilkaar, hvorunder der i Fremtiden skal arbeides.

De seneste Aars Løn- og Arbejdsvilkaar for Tjenestemændenes Vedkommende, er da i hvert Tilfælde en Lærestreg, som er god at faa Forstand af, de Misbud Tjenestekarlene har været ude for, og i mange Tilfælde har maattet underkaste sig, har da været af en saadan Art, at de opfordrer til Forandring, og saa kan man endda sige, at naar det ikke er gaaet værre, end det er, saa skyldes det alle dem, der staar indenfor Organisationen, og derigennem har udkæmpet en Kamp til Fordel for Arbejderklassen paa Landet.

Hvorlænge vil I, Tjenestekarle, lade disse Kammerater være ene om Kampen, og hvorlænge vil I nøjes med at høste Frugterne af deres energiske og heltemodige Kamp, *det er et Spørgsmaal, vi nu retter til Eder,* da vi atter staar overfor enSkiftedag, der efter alt at dømme fører med sig nye Skambud og nye Forhaanelser; vil I fremdeles stiltiende finde Eder i disse for Eder saa nedværdigende Tilstande?

Oliver Twist.

Arbejdsløs.

Det er Tjenestekarlene, Landbruget kalder paa, naar der er Brug for Samfundshjælpere!!

Naar en eller flere Landmænd er i Bekneb, fordi deres organiserede Arbejdere ikke vil finde sig i at blive underbetalt, saa kaldes der altid paa den »frivillige Arbejdskraft«. Hvem er det, som Landmændene stoler paa at faa Hjælp fra? Er det Bønderne? Nej! Er det Byens Arbejdere? Nej! Er det da Studenter eller andre af Fa'rs Sønner?

Nej og atter Nej, det er de unge Tjenestekarle og Daglejerkarle, som igennem Fæstekontorerne eller efter lovende Avertissementer i Agrarbladene søger Beskæftigelse ved Danmarks »bærende Erhverv«.

Vi kender disse gyldne Løfter fra en Storagrar, der er i Bekneb, vi har i den forløbne Sommer set et godt Eksempel paa den jyske Herregaard »Stenalt«, hvor der var Strejke i over to Maaneder, vi saa, hvorledes unge Karle, hidlokket af gyldne Løfter og uden at være gjort bekendt med Forholdene, i Skarevis søgte ud til et saadant fedt Embede, som man skulde tro det maatte være at blive antaget som Samfundshjælper paa en blokeret Herregaard. Vi saa ogsaa mange drage derfra igen efter at være gjort bekendt med de faktiske Forhold; det var mange Gange fattige Folk, men Folk, som var i Besiddelse af Æresfølelse, Folk, som var vidende om, at en uplettet Fortid er Arbejdernes Adelsskjold.

Nu, da vi samles i Anledning af Skiftedagen, lad os saa give hinanden Haandslag paa, at vi aldrig, hvordan end Vilkaarene byder sig, vil være med til at falde vore Kammerater i Ryggen, naar de staar i en for dem afgørende Kamp, lad os tage Afstand fra alt, hvad der hedder Forræderi mod vor Klasse, lad Vilkaarene være trange og lad os være fattige, Embedet som Samfundshjælper vil vi aldrig søge, det Løfte giver vi hinanden nu ved Skiftedagen.

Den gamle Tjenestekarl.

❀ ❀

Hvorfor?

Hvorfor skal du indmelde dig i Landarbejderforbundet?

For din egen Skyld!

For at sikre dig Medbestemmelsesret over dine Lønninger og Arbejdsvilkaar, for at værne dit Hjem mod Fattigdom og din Hustru og Børn mod Sult og Nød, for at sikre dig Arbejdsløshedsunderstøttelse, dersom du om Vinteren kan risikere at miste dit Arbejde, for at du ikke skal risikere, at Arbejdsgiverne bliver de stærke og gennemfører Nedsættelser af Landarbejdernes Lønninger; for at højne Vilkaarene for dig selv og din Klasse og for igennem en Højnelse af Lønnen og Forbedring af Arbejdsvilkaarene ved Landbruget at skaffe dine Børn en bedre Fremtid.

Hvornaar

skal du indmelde dig i Landarbejderforbundet?

Du skal indmelde sig straks for at gøre Organisationen stærk.

Hvordan

skal du blive indmeldt i Landarbejderforbundet?

Du skal straks henvende dig til Formanden eller Kassereren af den nærmeste Landarbejderforening og bede om at blive Medlem. Kender du ingen saadan Forening eller dens Tillidsmænd, udfylder du den andet Steds i Bladet optrykte Indmeldelsesblanket og indsender straks denne til Landarbejderforbundets Kontor.

Bemærk!

Da der stadig til Forbundet sendes ufrankerede Breve, og dermed paaføres unødvendige Omkostninger i Form af Strafporto, skal vi henstille til Afdelingerne nøje at paase, at Brevene ved Afsendelsen altid er frankerede.

Til Canada.

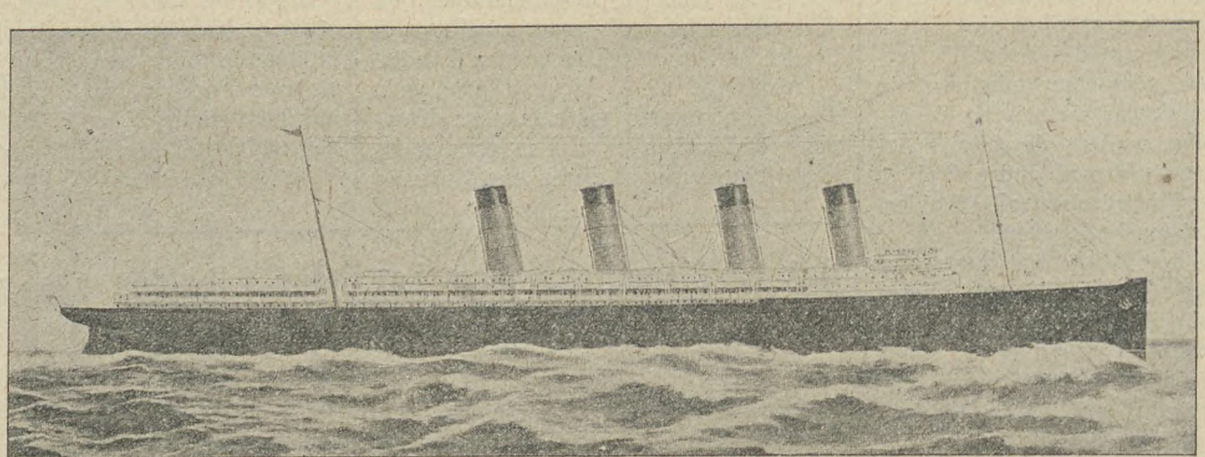

Cunard Linien. **White Star Linien.**

Verdens **største** og **hurtigste** Dampere.

Afrejse **daglig** (undtagen Søndag).

Nyeste og paalideligste Oplysninger om Canada.

Vore Canada-Dampere gaar helt op til Quebec.

REJSEHAANDBOG og al Vejledning for Rejsen samt Assistance med Erholdelse af Beskæftigelse ved Fremkomsten til Bestemmelsesstedet i Canada faas af Liniernes Generalagent **C. MOGENSEN, Nyhavn 1, København K.** eller Agenterne i Provinsen.

Billigste Billetter til Australien og Sydamerika.

Brug den rigtige!

Bland Rich's i Kaffen og bevar Sundheden

Tilbagevis Efterligninger.

Fasthold at De vil have Rich's

* En stor RICH's 20 Øre. En lille RICH's 11 Øre. *

Der er et RICH's-Billede i hver stor Pakke.

Med dansk Arbejdskraft

og af danske Raavarer

fremstilles det danske Øl. Den fineste Byg — høstet paa danske Agre — anvendes dertil, og Ølket er derfor i Sandhed en dansk Drik.

Pilsnerøl og Lagerøl er lette Drikke.

5 Bryggeriforeningen.

FRA AFDELINGERNE

St. Merløse Afdeling
afholder Generalforsamling paa Merløse Kro Lørdag den 30. Oktober Kl. 7½ Aften. Alle Medlemmer bedes møde.
Bestyrelsen.

Regstrup Afdeling
afholder Generalforsamling Lørdag den 6. November Kl. 7 hos Sofus Larsen. Butterup. Generalforsamlingen er beslutningsdygtig uanset det mødte Antal, derfor mød nu alle!
Oskar Møller.

Herfølge Afdeling.
Ved Generalforsamlingen den 23. ds. blev som Formand genvalgt Anth. Petersen Egøje pr. Køge. Til Kontrolbestyrer valgtes Træskomand N. P. Petersen. Vedskølle. Kontroltiden er fra 10½ til 11½.
Anth. Petersen.

Skamstrup Afdeling
afholder ekstraordinær Generalforsamling i Hejmdal i Skamstrup Lørdag den 30. Oktober Kl. 7½ pr., hvortil alle Medlemmer bedes møde, da der er meget vigtige Sager paa Dagsordenen. Generalforsamlingen er beslutningsdygtig uanset de mødte Medlemmers Antal.
P. Dalgaard.

Stensved Afdeling.
Paa Generalforsamlingen den 24. ds. valgtes Undertegnede til Formand. Til Kasserer og Kontrolbestyrer valgtes Peter Madsen Langebækgaard.
Peter Jacobsen, Langebæk Savværk.

Vestsjællands Kredsorganisation.
Da en Del Afdelinger nu staar til Restance med Kontingent til Kredsen, bedes disse herved snarest indbetale dette.
Chr. Larsen.

Jægerspris Afdeling
afholder Generalforsamling Søndag den 31. Oktober Kl. 2 hos Peter Svendsen, Neder Draaby.
P. Svendsen.

Herstedernes Afdeling
afholder sin halvaarlige Generalforsamling paa Roskilde Kro Lørdag den 30. Oktober Kl. 7½. Alle Medlemmer bedes møde.
Bestyrelsen.

Slangerup Afdeling
afholder Andespil paa Slangerup Gæstgivergaard Søndag den 7. November Kl. 7 Aften, hvor 12 fede Ænder vil blive bortspillede.
Bestyrelsen.

Slangerup Afdeling.
Ved Generalforsamlingen den 24. Oktbr. blev E. Mühldorff valgt til Formand og Kontrolbestyrer. Eventuelle Arbeidsløse bedes henvende sig hos ham de 5 første Dage i Ugen fra 10—11 Formiddag og om Lørdagen imellem 4—5 Eftermiddag. Lars Larsen er fremdeles Kasserer.
E. Mühldorff.

Herve Faareveile Sogns Afdeling
afholder Sammenkomst Lørdag den 30. Oktober Kl. 7½ hos Kasserer J. P. Johansen, Starreklint. Form. vil tale om Organisationsarbejdet m. H. t. Kvinder og Unge. Der vil blive fælles Kaffebord, hvorefter Form. vil oplæse et Stykke, som hedder Sogneraadsmødet. Mød alle og tag Kone og jeres store Sønner med.
J. P. Rasmussen.

Fodby Afdeling
afholder sin halvaarlige Generalforsamling Lørdag den 30. Oktober Kl. 7 hos Karl Olsen, Fodby. Dagsordenen vil blive bekendtgjort paa Generalforsamlingen.
Hans Christensen.

Snesere Afdeling
har afholdt sin halvaarlige Generalforsamling, hvor Formanden valgtes til Kontrolbestyrer. Kontroltiden er fra Kl. 11—12, Tirsdag og Lørdag fra 11½ til 12½.
Hans Petersen.

Kirke Hyllinge Afdeling
afholder sin halvaarlige Generalforsamling i Karleby Forsamlingshus Onsdag den 3. November Kl. 7½.
Frederik Jensen.

Landarbejderforbundets Adresser.

Landarbejderforbundet.
Azaleavej 22. — Valby, København.
Telefon: Central 13,338 og Stat. 534.
Formand: Oscar Levinsen.
Hovedkasserer: Lorents Petersen.

Landarbejdernes Arbejdsløshedskasse.
Azaleavej 22. — Valby, København.
Telefon: Central 14,916.
Formand: Sofus Westergaard.

Landarbejderbladet.
Azaleavej 22. — Valby, København.
Telefon: Central 13,338.

Canada.

Landarbejdere, der i den kommende Tid vil søge Beskæftigelse i Canada, vil med største Fordel kunne henvende sig paa de to store engelske Udvandrerlinier, »White Star Linien«s og »Cunard Linien«s danske Kontor, Nyhavn 1, København. De vil her faa de nyeste og paalideligste Oplysninger om Canada samt Vejledning for Rejsen og Hjælp til at opnaa Plads straks ved Ankomsten til Bestemmelsesstedet.

Ryg
det bedste —
Ryg
Clubman

Fremragende
Kvalitet

Nu beskyttet af
Staniol og Glascine

DFA

Landarbejdernes Forsikring Husmændenes Ulykkesforsikr.
omfatter
1) Dagpenge i de første 13 Uger ved Ulykkestilfælde, som sker **paa Arbejdspladsen.**
2) Dagpenge i indtil 1 Aar, samt Invaliditets- eller Dødserstatning ved Ulykkestilfælde, som indtræffer **udenfor Arbejdspladsen.**
Dagpenge udbetales hver 10—12 Dag. Kulant Behandling.
Indtegning sker ved Henvendelse til Afdelingsbestyreren.

3000 Kr.
i Bifortjeneste
aarlig opnaas let af unge Mænd med gode Salgsevner og stor Bekendtskabskreds. Opl. og Prøve gratis mod Porto. **Specialmagasinet, Box 227, København B.**

Gratis og franco
sender vi vort store illustr. Pragt-Katalog over alle Slags hygieiniske Varer, interessante Bøger, Kort etc **Omega Importen, København B.**

Vil De ud?

Ved De, at *Canada* byder Dem gunstige Chancer

at den canadiske Regering har en særlig Plan for Familier med Landbrugserfaring.

at De paa rette Aarstid kan rejse til sikret Arbejde.

at Canadian Pacific har de største og eleganteste Baade paa Canada og den bedste Togtjeneste i Canada?

Skriv til Generalagenturet, Afd. 60

CANADIAN PACIFIC

Raadhuspladsen 47, København B.

Illustrerede Haandbøger med fuld Beskrivelse af Forholdene i Canada samt Oplysninger om, hvorledes Nyankomne kan hjælpes til Arbejde, faas frit fra Jernbanens Repræsentant,
P. E. la Cour.
CANADIAN NATIONAL RAILWAYS'
(De kanadiske Statsbaner)
Oplysningsbureau Afd. 2
Raadhuspladsen 35, Kbh. B.
Ang. Godsbefordring til Canada og U. S. A. bedes man henvende sig til Banernes Fragtagenter,
E. A. Bendix & Co.
Amaliegade 28, Kbhvn.
Telf. 4544—4342.

SKANDINAVIEN AMERIKA LINIE

Eneste direkte Ruter fra København til:

Amerika og Kanada

S/S **„Hellig Olav"** fra København til New York. 12. November
S/S **„Frederik VIII"** fra København til New York 19. Novbr.
S/S **„Oscar II"** fra København til Halifax (Kanada) og New York 17. December.
Ingen Pasvisering til Kanada.

Ved Ankomsten til Halifax og Winnipeg vil Liniens egne Repræsentanter være til Stede for at modtage Passagererne og være dem behjælpelige.

Nærmere Oplysninger ved Henvendelse til
Passager-Afdelingen,
Kongens Nytorv 8. (Telf. 4700.)
Gods-Ekspedition er i Kvæsthusgade 9 B. Telf. 6300.

Avertér i Landarbejderbladet.

Den Mindstes
største Glæde:
HVER MORGEN STJERNE CACAO
fra Galle og Jessen
Foretrækkes af Alle!

Under dansk Flag

direkte

til **Canada**

Alle Oplysninger om Forholdene, Rejsen, hvorledes Nyankommende hjælpes til Arbejde etc., faas ved at skrive efter vore illustrerede Haandbøger, der gratis sendes overalt.

Danske Skibe afgaar regelmæssig fra København direkte til Halifax (Canada), og Billetter udstedes herfra direkte til Bestemmelsesstedet saaledes, at Rejsen ingen Besværligheder forvolder.

Skandinavien Amerika Linien,

Kongens Nytorv 8, København K.

Agenter over hele Landet.

Richs Kaffetilsætning

fremstilles af de bedste Raastoffer

Derfor er

Richs Kvalitet

den rigtige

Et Richs-Billede i hver stor Pakke

Garanti:

For at sikre Købmænd og Forbrugere imod at faa Efterligninger i Stedet for det originale Produkt, er RICHS-Pakkerne forsynet med Endeetiketter paatrykt Navnet: RICHS

Grundlagt 1835

En stor Richs 20 Øre. En lille Richs 11 Øre.

Stjerne-Lager
er
den bedste Bajer
i Danmark.
Faas overalt!

Tom Chokolade „Allerbedst"

4000 Par jernstærke Militærstøvler.
Vi har atter i Aar haft det Held at kunne købe et stort Parti brugte, højskaftede Militærstøvler fra Hærens Depoter. De er selvsagt de stærkeste Støvler, der eksisterer, men Priserne er de mindste. Vi kan sælge Dem et Par med prima Overlæder og nye Kærnelædersaaler for 8 à 9 Kr. Et mindre udrangeret Parti med Lædersaaler sælges for 5 Kr. pr. Par. Med nye Træbunde 6,50 à 7,50 Kr. Med nyt Fedtlæders Overlæder og nye Træbunde koster de kun 8,50 Kr. og er fortrinlig egnede til Markarbejde. Vi sælger udmærkede højskaftede Drengestøvler (Nr. 32-39 incl.) med nye Træbunde for 6,50 à 8,00 Kr. Vi sender 2 Par portofrit. Opgiv os Deres Støvlenummer eller send Rids af Foden; hvis Støvlerne ikke passer, ombytter vi dem. **Petersen & Borg**, Ndr. Frihavnsgade 61, Kbhvn. Ø

Avertér i Landarbejderbladet.

Se glad ud, Hansen!

og tænd dig en „Flag"
— den fine Virginia-Cigaret.

Vor store Præmie-Uddeling.

500 Kroner kontant til enhver Deltager,

dersom De ikke aldeles gratis faar en af nedenstaaende 8 Præmier.

Toiletgarniture.

12 Sølv-Kaffeskeer.

Et Barometer.

Et Herreur (Gulddouble).

Et Gulddouble-Armbaandsur.

En ægte Læder-Attachetaske.

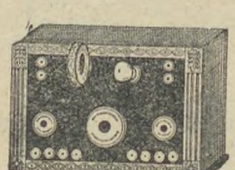
Et moderne Radioapparat (u. Tilbehør).

En flot Grammofon.

Hvor bor Mestertyvenes Konges Overmand?

Alle kan deltage.
Enhver faar en af de 8 Præmier!!!

Bemærk! Vigtigt! Her er aldeles ingen Risiko, **da De ingen Bogpakke skal indløse, før De har modtaget vor skriftlige Meddelelse om, at Deres Løsning af Opgaven var rigtig, og at De har vundet een af Præmierne.**

PRÆMIE-KUPON til:
Forlaget Metropol, Rosengaarden 4, Kbh. K.

Mestertyvenes Konges Overmand bor i Byen.....
Paa Betingelse af, at jeg aldeles gratis faar en af de 8 afbildede Præmiegenstande, bedes De samtidig sende mig Deres store Bogpakke m. Mestertyvenes Konges Overmand m. m. til en Pris af Kr. 4,95 + Forsendelse pr. Efterkrav.

Navn .....

Adresse.....

Som Reklame for vor Forretning uddeler vi for 50,000 Kr. Præmier. For at kunne deltage i denne store Præmieuddeling forlanges der, at De skal besvare følgende Spørgsmaal: I hvilken By i Frankrig bor Mestertyvenes Konges Overmand? Paa hosstaaende Billede af den berømte Detektiv staar der 5 Bogstaver, disse skal stilles sammen, saa de danner Navnet paa Byen. Løsningen skrives paa nedenstaaende Kupon og indsendes til Forlaget mærket „Præmieopgave".

BEMÆRK! Saa snart vi har modtaget Deres Kupon, sender vi Dem skriftlig Meddelelse, om Løsningen er rigtig, samt at De har vundet en af de 8 Præmier. Deres Præmie vil saa blive Dem gratis tilsendt sammen med vor store Bogpakke, at hvis mægtige Indhold vi nævner nogle enkelte Afsnit: *John Higgins, kaldet Mestertyvenes Konges Overmand, Den myrdedes Øjne, Det femte Bord, Manden med den grønne Hat, En halv Million paa et Kvarter, Fyrstinde Stroganof, I Løvens Gab, Usynlige Fjender, Ved Dødsrigets Port, En usædvanlig Fangetransport, Sin Faders Hævner m. m.* Hele denne store Bogpakke sælger vi nu for kun **4 Kr. 95 Øre plus Forsendelse pr. Efterkrav.**

Forlaget „METROPOL", Rosengaarden 4, Kbhvn. K.

Redaktør: Marius Olsen. — P. Hansens Bogtrykkeri, Gasværksvej 8, København B.

LANDARBEIDERBLADET
SJÆLLAND

ORGAN FOR LANDARBEIDERFORBUNDET I DANMARK.

Nr. 38. Fredag den 5. November 1926 12. Aargang.

En trist Skiftedag

Skiftedagene forløb saaledes, som man paa Forhaand maatte befrygte, at de vilde forløbe. Tilbudet af Arbejdskraft var meget stort og Lønningerne smaa, ja, skandaløst lave.

Den systematiske Agitation, som vi tidligere har paapeget, er drevet fra Agrarpressens Side, viste sig at have baaret Frugt. Storagrarernes Løntrykkerlyster fejrede smukke Triumfer. Allerede den første Dag var det klart, hvor det bar henad.

Paa de københavnske Fæstekontorer.

var Tilstrømningen af pladssøgende overvældende, de stod bogstaveligt i Kø udenfor, da Fæstekontorerne lukkede op den 1. November, derimod var det tydeligt, at Arbejdsgiverne holdt sig tilbage. Det var, som de efter indbyrdes Aftale, afventede det Øjeblik, da den store Tilstrømning af tjenestesøgende havde gjort sin Virkning og Tjenestefolkene var gjort møre og presset til at sælge sig for hvad som helst. For de fleste Fæstekontorers vedkommende var det forholdsvis faa Fæstemaal, der blev afsluttet den første Dag, det var, som om Tjenestekarlene uvilkaarligt reagerede overfor ligefrem Skambud. Den Agitation vort Forbund gennem dets udsendte Agitatorer udfoldede, havde utvivlsomt ogsaa en stimulerende Virkning. Det kan uden Overdrivelse hævdes, at vort Forsøg paa at dæmme op imod Løntrykkeriet, havde ikke alene sin Berettigelse, men ogsaa sin praktiske Betydning. Men naturligvis formaaede vor Agitation ikke i Længden at holde Stand overfor Agrarernes Gridskhed, det store Tilbud og Tjenestefolkenes Mangel paa Sammenhold. Den 2. November var Lønningerne stærkt nedadgaaende og den 3. var man nede paa rene Sultelønninger, om Bunden hermed er naaet er dog tvivlsomt.

Nogen bestemt Maalestok for Lønningernes Størrelse er det umuligt at notere, da de svingede stærkt og stadig bevægede sig nedadgaaende Retning. Den første og til dels endnu den anden Dag laa Lønnen for Karle over 20 Aar omkring 200 Kr. og omkring 250 Kr. for Malkerøgtere, men senere gik de ofte ned til omkring Halvdelen af disse Beløb.

Provinsfæstekontorerne.

Hvorledes det stiller sig paa Landets øvrige Fæstekontorer har vi endnu, da dette skrives, ikke nogen paalidelig Oversigt over; men de Oplysninger, vi allerede har indhentet, peger i samme Retning, som omtalt for de københavnske Fæstekontorer.

Samarbejdet mellem Storagrarerne og Fæstemændene.

I god Kontakt med det Helhedsbillede Skiftedagen giver, var Fæstemændenes udfordrende Holdning. Som altid stillede Fæstemændene sig Side om Side med Storagrarerne, men denne Gang dog paa en betydelig mere udæskende Maade end tidligere. I saa Henseende gjorde Fæstemændene Hager og Jørgen Jensens Enke sig særlig bemærket.

Som de Lakajtyper, d'Herr. er, gjorde de alt mulig for at tækkes deres Herrer, da de havde Færten af, at der var Masser af Arbejdskraft og lidt Arbejde.

Der var ingen Grænser for d'Herrers Tjenstiver, naar det gjaldt om at udføre Lakajtjenesten, og Kulminationspunktet naaedes, da man gik over til at forbyde vore Agitatorer Adgang til Fæstekontorerne — — ikke fordi Agitatorerne optraadte udæskende, men fordi man havde en Følelse af, at vore Agitatorer i nogen Maade søgte at dæmme op for de skandaløse Tilstande, som Skambudene maatte siges at være. Vi har ofte paatalt disse Forhold, vi har ofte sagt til de Pladssøgende, at Fæstemændene gik Arbejdsgivernes Ærinde, de har aldrig villet høre dette, men tydeligere ser vi nu, end nogen Gang tidligere, Sandheden i disse Ord. — Nu, netop da de Pladssøgende er daarligere stillet end tidligere, da gør Fæstemændene alt muligt for yderligere at forringe de Pladssøgendes Vilkaar.

Der er derfor Grund til, nu vi kaster vort Blik ud over al den Elendighed, som har præget Skiftedagen og følger i dennes Fodspor, at endnu en Gang minde de Pladssøgende om deres Forsømmelighed. Hvorfor vil de aldrig drage Lære af disse fortvivlede Tilstande, hvorfor vil de vedblivende finde sig i en Behandling, der absolut er alt andet end menneskeværdig, og hvorfor vil de ikke selv tage Haand i Hanke og være med at raade for deres egen Skæbne.

Klart og tydeligt er Billedet, der tegner sig paa Baggrund af den afsluttede Skiftedag, det er et Billede, der viser, at den Stand, der ikke ønsker selv at bestemme over sin egen Skæbne, den Stand faar en trist og ussel Tilværelse.

Lad da Skiftedagen være det manende Raab, der skal samle de Pladssøgende indenfor Landarbejderforbundets Rammer, til Drøftelse af Fremtidens Arbejds- og Lønvilkaar, saa vi i Fremtiden bliver forskaanet for den Slags triste Oplevelse, som den afsluttede Skiftedag var.

Krigen i Esbjerg.

I »Landarbejderbladet« findes en Artikel, der omhandler en Sag »Kristeligt dansk Fællesforbund« agter at indanke for Landsretten mod »Dansk Arbejdsmands Forbund«, paa Grund af en Sympatiblokade sidstnævnte Forbund har erklæret til Støtte for de Organisationer, der er udsat for de »kristeliges« Angreb.

For mig, som virkeligt elsker Kristendommen, er det et sørgeligt Syn at se Kristendommens Efterplapprere vedblivende forfølge og hade de Mennesker, Mesteren bød dem at elske, hjælpe og støtte i deres Livskamp for Brødet. Trods Mesterens Raad til sine Venner: »Vogter Eder for denne Verdens rige og mægtige«, ser vi dem, der taler mest om Kristendom, sætte »denne Verdens rige og mægtige« i Forgrunden ved enhver Lejlighed. Aarhundreder er gaaet paa denne Vis. De »rige og mægtige« har misbrugt, misregeret og tyranniseret det arbejdende Folk, medens Kirken og en farisæisk Kristendom sang Halleluja over Mishandlingerne. Og nu, snart efter 2000 Aars Forløb, siden Mesterens Dage, rotter man sig sammen med »de rige og mægtige« og forsøger et Stormløb mod dem, der i retfærdigt Selvforsvar har rejst sig for at afkaste Udbytternes Aag af Skuldrene.

Hvad nytter det, at Mesteren sagde, at hans Venner skulde mætte de sultne, læske de tørstige, klæde de nøgne og give de husvilde Ly, naar de »kristelige« raaber: »Alt af Naade«. Altsaa Saligheden erhverves lige fuldt, enten man mætter, læsker, klæder eller giver den fattige Ly, men derimod er med til at udbytte ham til sidste Trævl. Denne »Naade« er en billig Form for Rigmandens Udbytning og Forurettelser overfor sin fattige Arbejder! Ja, »Naaden« er meget billigere end Pavens Afladsbrev, der dog kostede Penge. —

Den farisæiske Kristendom er en underlig Blanding, der bæres dybt inde ved Hjerterødderne. Ingen kan se den, hverken paa Person eller Handling. Nu har det, man kalder Kristendom, bestaaet i henimod 2000 Aar, og hvad har den udrettet? Teologer er i dette Tidsrum uddannet i Tusindtal, og udrustede med en Tungefærdighed, saa de kan gøre dem forstaaelige paa Alverdens Tungemaal. Men hvad der ikke passede Rigmanden, passede heller ikke Teologerne. De samme røveriske Krigsrædsler, som herskede paa Kejser Konstatins Tid, hersker den Dag i Dag. Arbejderne modarbejder dem af yderste Evne, men de »Kristne«? — Ja, de opretholder dem til det yderste og Teologerne siger Amen.

Men hvor Spørgsmaalet gælder Arbejdernes Udbytning, der er man fra den Side lydhør. For Aarhundreder siden er Jorden beslaglagt, og frataget det store Flertal, der siden skulde fødes. Men Jorden var Skaberaandens Gave til den samlede Menneskeslægt, og ikke til enkelte af denne. Og dem, der fik dem megen Jord, gad ikke røre en Finger til Opdyrkning af denne. Dette Aarhundreders gamle Ran fra ufødte Slægter, var det Kristendommens Pligt at raade Bod paa, og saa ser man den samme »Kristendom« forsvare dette Ran og endog vil gaa i Rette med de forurettede, fordi disse kræver at faa Lov til at være med at bestemme Lønnen for det Arbejde de udfører paa den røvede Jord.

Og Fru Justitia dømmer saa vidunderligt lunefuldt, hvilket Kolindsunds to Domme, i

Sukkerroearbejdere.

Husk Afregningsblanketterne!

Fra forskellige Sider meddeles det os, at Roearbejderne i Aar ikke alle Steder interesserer sig synderligt for at faa udstedt deres Afregningsblanket for Sukkerroearbejdet. Saaledes foranlediget tillader vi os at indskærpe vore Medlemmer, at de overalt skal forlange Afregningsblanketter udstedt for det af dem udførte Roearbejde i Sukkerroerne. Det er overmaade sandsynligt, at der bliver en Efterbetaling for dette Arbejde, men for de Roearbejdere, som ikke har faaet udstedt Afregningsblanket for det udførte Sukkerroearbejde, kan det falde vanskeligt at faa den dem tilkommende Efterbetaling, da Afregningsblanketten er Roearbejdernes eneste Bevis for det af ham udførte Roearbejde.

Det er derfor klogere at forlange Afregningsblanketten udleveret nu i Efteraaret, end til Sommer at fortryde, at man ikke fik dem. Arbejdsgiveren skal efter Forlangende af Roedyrkerne udstede Blanketter, og har han ikke en saadan, kan den faas udleveret ved Henvendelse til Forbundets Kontor.

Oscar Levinsen.

Hvordan en Storbonde aflønner sin Karl til November.

Hos Gaardejer Lindtoft, Lisbjerg Terp, tjener en Karl, N. P. Nielsen, som er fæstet for en Løn af 1000 Kr. Karlen kørte løbsk en Gang i Sommer, og den ene Hest kom til Skade og maatte under Dyrlægebehandling. Nu mente Hr. Lindtoft, at Karlen selvfølgelig skulde betale Erstatning for Skaden, som var sket, og nu til November trækker han ganske rolig 86 Kr. 25 Øre fra hans Løn, Karlen, som er Medlem af Landarbejderforbundet, henvendte sig til Formanden for sin Afdeling, og Sagen er nu overgivet til en Sagfører og næste Akt foregaar ad Rettens Vej, hvor Hr. Lindtoft forhaabentlig belæres om, ikke at aflønne sine Folk paa den Maade. Vi gaar ud fra, at Hr. Lindtoft har ansvarsforsikret og henstiller til ham, at søge sin Erstatning derigennem og ikke egenmægtig at fradrage Karlen sin surt fortjente Løn.

S. Jensen,
Formand for Lystrup Afdeling.

Sølvbryllup.

Tirsdag den 9 Novbr. kan et af vore gamle Medlemmer, Jakob Madsen og Hustru, Ellen Marie, fejre deres Sølvbryllup. Det afholdte Sølvbrudepar har i over 30

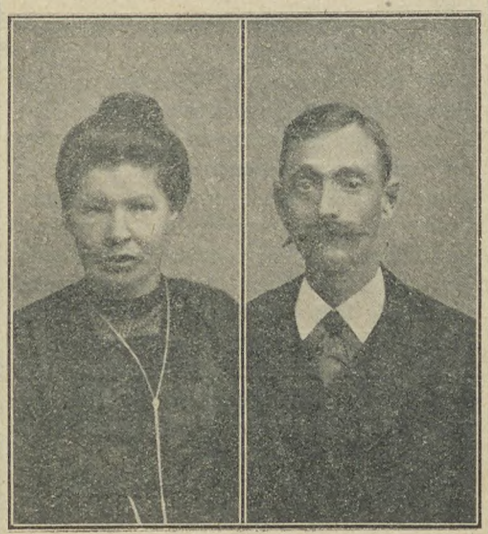

Aar arbejdet paa samme Gaard. Jakob Madsen tjente først som Karl, Ellen Marie som Mejeripige. Da de blev gifte, flyttede de til Nebel, og i de mange Aar har Jakob og Ellen Marie skaffet sig mange Venner, som paa denne Højtidsdag vil bringe Sølvbrudeparret et: Hjertelig til Lykke!

Som Kammerat er Jakob Madsen altid hjælpsom, og i de mange Aar han har været Medlem af Boller Afdeling, har han ikke en eneste Gang staaet til Restance, selv om Ugelønnen somme Tider har været lille.

Et: Hjertelig til Lykke med Dagen fra hele **Boller Afdeling.**

Landarbejdernes Sangbog

er den bedste Sangbog, der findes; den faas tillige til en meget billig Pris. Vi anbefaler samtlge Medlemmer at anskaffe sigl Sangbogen; den faas ved Henvendelse til Afdelingskassereren.

Det er af nationaløkonomisk Betydning for et Land i saa høj Grad som muligt at være selvforsynende. Derved bliver Pengene i Landet, og der skaffes Arbejde til Landets egen Befolkning.

Øl er det danske Folks nationale Drik.

Pilsnerøl og Lagerøl er lette Drikke.

Bryggeriforeningen.

7

Beretning fra den 4. internationale Landarbejderkongres.

Adolf (Prag) skildrede Organisationsforholdene i Czekoslovakiet, og sluttede med at sige, at han haabede, at Landarbejderne i hans Land til næste Kongres vilde være repræsenteret som Enhedsorganisation.

Beretningen godkendtes og ovennævnte Resolution vedtoges.

Næste Punkt paa Dagsordenen var: Ordning af Løn- og Arbejdsforholdene for Landbruget, Arbejdere ved Kollektivoverenskomster og Lovgivning.

Dette Punkt indlededes af Duncan, Skotland, der gav en Oversigt over de øjeblikkelige Forhold i Landbrugets Arbejdsforhold, og herunder paaviste bl. a., at disse medførte, at Landarbejderne, saa snart Mulighederne derfor var tilstede, forlod Landarbejdet og vandrede til Byerne og derved dels affolkede Landet, dels overbefolkede Byerne, begge Dele til umaadelig Skade baade for Erhvervet og for den enkelte, saavel som for Samfundet.

Hovedgrundene hertil var dels den urimeligt lange Arbejdstid, dels de elendige Boligforhold, og ikke mindst de lave Lønninger, som Landbruget betaler sine Arbejdere.

Med Hensyn til Arbejdstiden var det hans Opfattelse, at en Enhedsordning var vanskelig, men iøvrigt gav han Udtryk for sin Opfattelse i følgende Resolution, der efter en kort Diskussion vedtoges enstemmigt:

Den 4. internationale Landarbejderkongres i Genf i September 1926 forlanger, at Arbejderne i Landbrug, Skovbrug og Gartneri faar samme retslige Beskyttelse som Arbejderne i Industrien. Kongressen gør opmærksom paa de Besværligheder, der bestaar ved at fastholde Arbejderne i Landbruget, paa Grund af de i Sammenligning med andre Erhverv yderst daarlige Leveforhold, der bydes Landarbejderne.

Disse Vanskeligheder vokser vedvarende, da Lovgivningen ene beskæftiger sig med Beskyttelse af andre Arbejdere, medens Landarbejderne er udelukkede. I Særdeleshed maa Bestræbelserne for at sikre 8 Timers Arbejdsdag i Industrien internationalt, uden Spor af Beskyttelse af Landarbejderne, føre til en yderligere Stigning i Landflugten.

Derfor kræver Kongressen af Forvaltningsraadet for det internationale Arbejdsbureau, at Spørgsmaalet om Arbejdstiden i Landbruget sættes paa Dagsordenen til næste internationale Arbejdskonference i Genf, saaledes at der kan findes Midler og Veje til at give Landarbejderne samme Ret og lovmæssige Beskyttelse som andre Arbejdere.«

3. Punkt paa Dagsordenen indlededes af Schmidt, Tyskland.

Idet Schmidt henviste til, at det var det internationale Arbejdsbureaus Hensigt at behandle Spørgsmaalet om Foreningsfriheden paa sin næste Kongres, udtalte han, at dette neder Landarbejrernes internationale Orgaisation til at paapege den Retsløshed, der bestaar for Landarbejderne paa dette Omraade i mangeLande. I denneForbindelse maa særlig Italien og Ungarn nævnes. I Italien gives der, alle Regeringserklæringer til Trods, ingen Foreningsret. I Ungarn er det ikke meget anderledes, og det afhænger ganske af Politiet, om Foreningerne faar Lov til at bestaa eller ikke.

Schmidt foreslog følgende Resolution:

»Den internationale Landarbejderkongres betegner denne Undertrykkelse af Foreningsretten som en brutal Forholdsregel, anvendt i den Hensigt at holde Grundejerne ved Magten. Den internationale Landarbejderkongres venter fra alle Regeringer og den internationaleArbejdsorganisation, at de paaagter vedtagne Love, samt overvaager disses retfærdige Gennemførelse.

Kongressen udtaler sin Sympati med Landarbejderne i de Lande, hvor deres Foreningsret er dem berøvet, og hvor de er Genstand for brutal Undertrykkelse og Forfølgelse, som i Italien og Ungarn, og Kongressen tilsiger disse Kammerater den størst mulige Støtte i deres svære Kamp.« Resolutionen vedtoges enstemmigt.

Punkt 4: »Arbejderbeskyttelse i Landbruget« indlededes af Hiemstra, Holland, der fastslog, at ogsaa i dette Spørgsmaal blev Landarbejderne forfordelt. Det var et stort Fremskridt, da den internationale Arbejdskonference i 1921 vedtog Overenskomster angaaende Mindstealderen for Beskæftigelse i Landbruget. Desværre er disse Overenskomster ikke ratificeret i ret mange Lande. Kvindearbejdet maa ogsaa reguleres ved Lov, saaledes at man ogsaa her kan faa indført taalelige Forhold.

Til Slut foreslog Hiemstra en Resolution, hvori det sluttelig hedder:

Kongressen fordrer i denne Forbindlese hurtigst muligt Ratifikation af de i 1921 ved den internationale Arbejdskonference i Genf vedtagne Overenskomster angaaende Beskyttelse af Kvinder, der arbejder ved Landbruget, før og efter Nedkomsten, Fastsættelse af Lavalderen for Børnearbejde i Landbruget, samt Gennemførelse af de paa nævnte Konference vedtagne Anbefalinger angaaende Natarbejde for Kvinder, Børn og unge Mennesker i Landbruget.

Resolutionen vedtoges enstemmigt.

Under Punkt 5: »Indkomne Forslag« stilledes fra Holland Forslag om, at man skulde arbejde hen til, at man fik indført lovmæssig fastsat Minimalløn i Landbruget.

Dette Forslag henvistes til Forretningsudvalget for I. L. F. til dettes nøjere Undersøgelse.

Der indbragtes derpaa fra Schmidt (Tyskland) følgende Resolution:

»Den internationale Landarbejderkongres i Genf er gjort bekendt med den Virksomhed, der udfoldes af den blandede Landbrugskommission, som er dannet af det internationale Arbejdsbureau og det internationale Landbrugsinstitut i Rom.

Kongressen er af den Opfattelse, at et saadant Samarbejde i Fagspørgsmaal kan være fordelagtigt, derimod betoner Kongressen, at i alle sociale Spørgsmaal er det internationale Arbejdsbureau alene kompetent.«

Resolutionen vedtoges enstemmigt.

Forretningsudvalget, der bestaar af Schmidt (Tyskland), Sekretær, Duncan (Skotland), Formand, Kvapinski (Polen), Hiemstra (Holland) og Levinsen (Danmark), genvalgtes enstemmigt.

Fra den 4. internationale Landarbejderkongres i Genf.

Kolindsunddommen i kritisk Belysning.

(Fortsat).

Krigens Udfald.

Da jeg ikke er Justitsminister, er det ikke min Pligt at værne Domstolene. Da jeg anser Tillid til Domsmagten for nødvendig i et ordnet Samfund, nærer jeg intet Ønske om at angribe dem. Da imidlertid enhvers Overbevisning maa være hans højeste Rettesnor, er Kritik ikke uforenelig med Respekt.

*

Der var egentlig to Sager. Den ene anlangt af en Købmand Kjær, der havde købt Gaardenes Produkter, kunde give Anledning til nogle Særbetragtninger, men det vilde blive for vidtløftigt.

I den anden Sag, Gaardejernes, udtalte Landsretten: »Som Forholdene ligger i nærværende Sag, findes det betænkeligt at fastslaa, at de Sagsøgte ved den over for Sagsøgerne etablerede Blokade eller ved den Maade, hvorpaa den er søgt gennemført, har gjort sig skyldige i retsstridige Handlinger.«

Højesteret omstødte denne Dom og idømte Landarbejderforbundet, Dansk Arbejdsmandsforbund og De samvirkende Fagforbund store Erstatninger og Sagsomkostninger.

Selvfølgelig var dermed Blokaden forbi, Forsøget paa at tvinge Ejerlaget til at forhandle med Organisationen strandet, Krigen tabt for Forbundet og de enkelte Arbejdere overladt til deres Skæbne.

*

En Domsafgørelse er altid konkret, men Begrundelsen behøver ikke at være det. Naar det her drejer sig om at fastsætte, hvad der er Ret paa et vigtigt, aktuelt og ulovbestemt Omraade, kan man af Domstolene forlange en Begrundelse, som giver Vejledning for Fremtiden.

Man kan i den Henseende ikke yde Landsretten nogen Ros, man maa tilmed sige, at Bemærkningen om, at de Sagsøgte ikke ved den Maade, hvorpaa Blokaden var søgt gennemført, havde gjort sig skyldige i noget retsstridigt, stod i uforklaret Strid med hidtidig Domspraksis. Men med Hensyn til Afgørelsen af Hovedspørgsmaalet, Blokadens Lovlighed, maa Landsrettens Forsigtighed anerkendes. Det er baade betænkeligt og vanskeligt for de almindelige Domstole at gribe ind i Arbejdskampene og skabe ny Ret ved Erstatningsdomme.

Højesteret overvandt Betænkeligheden, der endda maatte være væsentlig forøget ved Landsrettens Dom. For skønt vi naturligvis har en Højesteret til at kunne forandre Landsrettens Domme, er det dog højst uheldigt, at de to Domstole i et Tilfælde som dette kommer til saa modsatte Resultater. Menigmand faar, da ingen Lov nødte Højesteret til at dømme anderledes end Landsretten, let den urigtige Forestilling, at Forandringen skyldes mindre Velvilje over for Arbejderne.

Derimod maa Højesteret prises for Begrundelsens Udførlighed. Det kunde maaske være ønskeligt, at Højesteret nu, da vi kun har to Instanser, undertiden selv gav en faktisk Fremstilling af Sagen, det vilde i alt Fald her, hvor Faktum skulde benyttes til et modsat, stærkt konkret præget Resultat, have været nyttigt for Dommens Virkning paa Ikke-Jurister. Det havde ogsaa været bedre, om Højesteret havde undgaaet endogsaa to Gange at sige »blandt andet«. Men ellers giver Dommen god Besked i en fortrinlig Affattelse,

Det er derfor ganske hen i Vejret at benytte denne Dom som Argument for offentlig Votering. Man kunde snarere sige det modsatte. Det er da i alt Fald bedre, at hele Højesteret henholdsvis bifaldes og udskældes, end at Dommerne skulde sorteres og fordeles mellem Aviserne efter deres Standpunkt til Ros eller Dadel.Og hvilken Forvirring, hvis man skulde søge fremtidig Vejledning i samtlige Dommeres i denne Sag sikkert yderst forskellige Foredrag. Nu har man dog en samlet Begrundelse at holde sig til, som hele Retten hæfter for.

Dog, det Spørgsmaal er jo nu i Politikernes og altsaa i de bedste Hænder.

*

For at danne sig en Mening om Betydningen af Højesterets Dom er det nødvendigt i Hovedtræk at kende den hidtidige Retstilstand paa dette Omraade.

Ved det bekendte Septemberforlig i 1899 blev det vedtaget mellem Hovedorganisationerne, at en Arbejdsstandsning skal varsles for at være lovlig. Hertil føjedes ved en senere Aftale nogle Regler om, hvem der skal varsle Sympatistrejker, hvorved forstaas Arbejdsstandsninger, som iværksættes til Støtte for andre Fag, kulminerende i Stor-Strejke.

Uden for Septemberforligets Rækkevidde har det vedblivende været som før Forliget, at Strejke og Lock-out ansaas for berettiget uden anden Indskrænkning end den, der maatte følge af særlige Love eller Overenskomster.

Da Blokade som Forbud mod at arbejde for en Arbejdsgiver kun er et andet Navn for eller en Følge af en Strejke, maa Reglerne være de samme.

Endelig blev det for den modsvarende Blokade af Arbejdere eller, som det her kaldes, Boycotting, omend mindre nødvendigt, allerede i Den faste Voldgiftsrets første Aar fastslaaet, at den behandles som en Lock-out, idet en Boycotting af nogle Snedkersvende ved Offentliggørelse af deres Navne i Snedkermestrenes Medlemsblad og »Arbejdsgiveren« blev kendt berettiget, da der var givet det fornødne Varsel.

For øvrigt, og desværre, er Terminologien ikke fast. Baade »Blokade« og »Boycotting« bruges uden for de angivne Rammer, endda i Flæng, til megen Forvirring, om ganske forskellige Ting. Men det er her uden Betydning.

*

Et kort Referat af nogle af Den faste Voldgiftsrets Kendelser vil give bedst Forstaaelse af de anførte Reglers Anvendelse.

(1914). Medlemmer af Dansk Arbejdsmandsforbund strejkede hos Firmaerne Plum i Assens. Da Strejken og Blokaden var uden Virkning, meddelte Afdelingens Formand Sukkerfabrikken i Assens, at Varer fra Firmaerne ikke vilde blive transporteret med Fabrikkens Roebaner. Dette blev erklæret ulovligt som en ikke varslet Sympatistrejke. Derefter blev der givet Varsel om, at alt Arbejde hos Sukkerfabrikken ved Læsning, Transport og Aflæsning af Firmaernes Varer standsedes. Under en ny Sag paastod Arbejdsgiverne, at denne Strejke ikke kunde være en Sympatistrejke, da Blokaden var mislykket, men var en Hævnakt og et Tvangsmiddel. Dette blev forkastet og Strejken godkendt.

*

(1916). Murarbejdsmændenes Fagforening havde erklæret lovlig Strejke over for Murerlavet. Da nogle Murarbejdsmænd fik Arbejde hos en Vognmand, tilkendegav Arbejdsgiverforeningen ham, at han maatte afskedige de 9 Mand, hvad han ogsaa gjorde. Dette blev kendt ulovligt, fordi der ikke var varslet.

Om Berettigelsen efter Varsling herskede ingen Tvivl.

*

(1922). Under en Konflikt med Ebeltoft Gasværk blev Blokade erklæret over for et Firma i Byen med Hensyn til Læsning og Aflæsning af Kul til Gasværket. Kendt berettiget som Sympatiaktion.

*

(1923). Landarbejderforbundet havde paa Arbejdernes Vegne over for to Sukkerroedyrkerforeninger fremsat Krav om Efterbetaling for Pasning af Roer. Den faste Voldgiftsret frifandt, fordi der ikke bestod nogen kollektiv Aftale, som hjemlede et saadant Krav. Forbundet varslede derpaa Strejke over for de to Foreninger og Dansk Arbejdsmandsforbund Sympatistrejke over for de Sukkerfabrikker, som modtog Forenigernes Roer til Oparbejdelse, saa at de Gaardejere, som hørte til Foreningerne, altsaa ikke kunde faa deres Roer behandlet. Arbejdsgiverforeningen paastod Varslet ugyldigt, fordi Foreningerne stod uden for Arbejdsgiverforeningerne. Varslet blev kendt lovligt, »da der maa antages at foreligge en lovlig Arbejdskonflikt mellem Landarbejderforbundet og Roedyrkerforeningerne, og da Hovedorganisationerne ved Septemberforligets § 2 har forbeholdt sig Ret til at gribe ind i løbende Konflikter ved Sympatiaktion.«

(Fortsættes.)

Tobaksprisen nedsat

De laveste Priser i flere Aar

er de efter vor sidste Prisnedsættelse nu gældende.

Det er kun en ringe Ulejlighed at skrive efter sit Forbrug i Tobak, direkte fra vor Fabrik, og man har herved Garanti for prima Varer til en gros Priser. Regn ud hvor meget De hvert Aar bruger til Tobak! Træk 25 % herfra, og De ser, hvad Tusinder af Rygere Landet over aarlig tjener.

Følg disses Eksempel og skriv i Dag!

RØGTOBAK:	½ kg Kr.	SHAGTOBAK:	½ kg Kr.	CIGARER:	100 Stk. Kr.
Borneo Melange	1,45	Shagtobak Nr. 1	2,40	Leo	8,00
Melange A	1,85	Biskop Nr. 1	2,50	Comercial	9,00
Landmandstobak ...	2,25	Derby Mixture.....	2,50	Peter Jønsson	10,00
Jæger Melange	2,35	Louisiana	3,00	Amelie	10,00
Melange B.....	2,80	Moss Rose	3,00	Eremitage	11,00
Holl. Vaaben Tobak.	2,80	Lys Virginia Shag ..	3,35	Gloria	11,00
Volle Knaster Nr. 2..	3,00	Husar.....	3,75	Ilse	12,00
Sort C. Nr. 3.....	3,00	Britannia Mixture...	4,50	Jockey Club	13,00
Varinas Melange	3,00	Richmond Birds Eye	4,50	Dannebrog	14,00
Batavia Melange	3,00	Pax (lys og let)	6,00	Yrurac-Bat	14,00
Java Melange.....	3,00	CERUTTER:	100 Stk. Kr.	Flora	14,00
T. Vergulde Zeepaard	3,50	Serrano	3,50	Respect	15,00
Ægte sort C.....	3,75	Ægte Schweitzer	5,00	Royal	18,00
De Volle Knaster ...	4,00	Rita	6,00	Prenzados	19,00
Cubiana (meget let).	4,50	Nr. 24 (lys og let) ..	8,00	Nicotinsvag Nr. 20..	20,00

Kardus-Skraa Nr. 1. 400 gr. Kr. 2,50.

Amerik. Plade-Kardusskraa 500 gr. Kr. 3,00.

Smal- Skipper- og Mellem-Skraa pr. Daase Kr. 3,00.

Ægte amerik. Plade-Tobak Cavendish 425 gr. Kr. 4,25.

Den ægte ægyptiske Cigaret NESTOR GINNACLES pr. 100 Stk. Kr. 2,50.

HIMALAYA pr. 100 Stk. kun 70 Øre.

Alle vore Varer sendes pr. Postopkrævning + Porto.

Bestillinger over 15 Kr. portofrit og Frimærker tages som Betaling.

Enhver Vare som ikke er tilfredsstillende ombyttes eller Pengene tilbagebetales — alt **erstattes!**

Holger Jørgensens Tobaksfabrik,

Larsbjørnstræde 24, København K.

(Fabrikens Ejendom ved Skt. Pederstræde).

— Største Fabrik for direkte Salg til Forbrugere. —

Ned med Priserne, naar det gælder — de andre.

I »Møns Social-Demokrat« læser vi:

Som det sig hør og bør en god »radikal« Mand i vore Dage var Gaardejer Hemg. Hemmingsen, Sprove, for nogen Tid siden i Damsholte Sogneraad blandt dem, der talte højest om, at Landarbejdernes Løn for kommunalt Arbejde skulde skæres ned efter Pristallet — fordi Kommunens finansielle Interesser krævede det, og fordi Hr. Hemmingsen derved vilde tilkendegive, at i hvert Fald han handlede forsvarligt med Kommunens Sager, i Modsætning til de ødsle Socialdemokrater.

Man gik vel ud fra, at Hr. Gaardejer Hemmingsen her tolkede sit Hjertes indre Følelser overfor Skatteyderne og Kommunens Velfærd, og ikke specielt tilsigtede at forringe Arbejdernes i Forvejen ikke særlig gode Kaar. Det vakte derfor i sidste Sogneraadsmøde, hvor Hr. Hemmingsen ikke var til Stede, nogen Forundring, at den samme sparsommelige Hr. Hemmingsen ved Indgivelsen til Sogneraadet af et Tilbud paa Levering af et Parti Sten til Kommunens Veje forlangte en betydeligt højere Pris end andre Tilbudgivere, og en højere Pris, end han selv forlangte i Fjor, altsaa med et højere Pristal. Og den, der var mest forundret, var nok Hr. Hemmingsens egen Partifælle, Hr. Lærer Sleth Hansen, der lod et Par Bemærkninger falde om, at hvis Hr. Hemmingsen havde været til Stede, skulde han have faaet en kraftig Paamindelse om, at sligt kunde man ikke gøre.

Sogneraadet befriede for saa vidt Hr. Hemmingsen for at komme til at indtage denne tvetydige Stilling, som man ikke reflekterede paa hans Tilbud; men det var vel nærmest en Hensynsfuldhed overfor ham, thi Hr. Hemmingsens Hjerte siger ham jo, at Priserne skal nedad, at der skal spares — naar det gælder de andre, de daarligt lønnede Landarbejdere!

Bemærk!

Da der stadig til Forbundet sendes ufrankerede Breve, og dermed paaføres unødvendige Omkostninger i Form af Strafporto, skal vi henstille til Afdelingerne nøje at paase, at Brevene ved Afsendelsen altid er frankerede.

Jydstrup-Valsølille Afdeling

afholder sit aarlige Andespil Lørdag den 6. Novbr. Kl. 7 i Jydstrup sammen med Socialdem. Forening og D. A. F., hvortil alle Medlemmerne indbydes.

Algot Olsen.

Fuglebjerg Afdeling.

Lørdag den 6. Novbr. Kl. 6½ Aften afholdes Andespil i Sneslev Forsamlingshus. Der bortspilles 15 Ænder og 1 Gaas. Efter Andespillet Bal for Foreningens Medlemmer med Husstand. **Udvalget.**

Hillerød Afdeling.

Medlemmerne gøres opmærksom paa, at alt Ekstrakontinget og alle Restancer maa være indbetalt senest den 7.Novbr. til Kassereren, Peter Hansen, Trollesbro, Hillerød. Alle Restancer ud over 2 Maaneder medfører Udslettelse. **Vilh. Petersen.**

Terslev Afdeling

har ved Generalforsamlingen valgt Fred. Nielsen, Terslev Ternesø, til Opkræver for Terslev Sogn. Kontrolbestyrer, Kasserer og Formand er de samme, som hidtil. Der afholdes Medlemsmøde i Terslev Kro Søndag den 7. Novbr. Kl. 5 Eftm. angaaende Overenskomstforhandlingerne med Sogneraadet, som finder Sted Mandag den 8. November. Da det er et vigtigt Spørgsmaal, haaber vi Medlemmerne møder godt op, da det nedsatte Udvalg ønsker et Forhandlingsgrundlag. **P. Nielsen.**

Snesere Afdeling

afholder Andespil Søndag den 7. Novbr. Kl. 4 Eftm. i Tappernøje Forsamlingshus sammen med Socialdemokratisk Forening. Der bortspilles 8 fede Ænder og 2 Gæs samt 2 Stege. **Hans Petersen.**

Hjembæk Afdeling og Socialdemokratisk Forening

afholder Andespil og Bal i Hjembæk Forsamlingshus Søndag den 7. Novbr. Kl. 7 Aften. **Bestyrelsen.**

Hellested Afdeling

afholder Generalforsamling hos Laurits Petersen, Barup, Lørdag den 6. November Kl. 7½ Aften. Alle Medlemmerne bedes møde. **Niels J. Christiansen.**

Skibby Afdeling

har som Kontrolbestyrer valgt Simon Johansen, Skuldelev, og som Underkontrolbestyrere valgtes Poul Rasmussen, Skibby, og Vilhelm Rasmussen, Sønderby. Kontroltiden er de første 5 Dage i Ugen fra Kl. 10—11 og om Lørdagen fra 1½—2½.

Julius Sørensen.

Skamstrup Afdeling.

Ved Generalforsamlingen den 30. Oktbr. blev til Formand valgt P. Krogager, til Kasserer valgtes Hans P. Mathiassen, til Kontrolbestyrer Marius Hansen og til Underkontrolbestyrer Aksel Hansen, Vinskoven. **P. Andreasen.**

Smørum Afdeling

afholder Generalforsamling paa Smørum Kro Mandag den 8. November Kl 8. Bestyrelsen bedes møde Kl. 7½ prc. Dagsordenen er meget vigtig, hvorfor samtlige Medlemmer bedes møde. **Bestyrelsen.**

Bland den med

Rich's

En stor Rich's....20 Øre
En lille Rich's.... 11 Øre

6 (16 Billeder)
–20 (20 Billeder)
. 1–20 (20 Billeder)

GARANTI:
RICH's Kaffetilsætning fremstilles af rene vegetabilske Stoffer og indeholder ingen skadelige Bestanddele

stik Modsætning til hinanden, beviser, og nu raaber de »kristelige« »en Gang til«.

Jeg ser forresten nok, at det er de »kristelige« Arbejdere Kampen gælder, men da nu den i Verdenslivet patenterede Kristendoms Udøvere fromt lagde Hænderne sammen og bad til Gud, medens Overklasserne forurettede og tyranniserede Arbejderne, og ikke en Gang vaagnede i 70'erne og hjalp Arbejderne, da disse organiserede sig for at kaste Aarhundreders gammel Trældom overbord, ser det mere end grinagtigt ud, at de nu vaagner til Aktivitet, nu det i første Linie gælder »denne Verdens rige og mægtige«, og slaar dem op paa den Slags Kristendom Konstantin indførte i Nikæa.

3 kærkomne Julegaver

for kun 12 Kr. for alle tre.

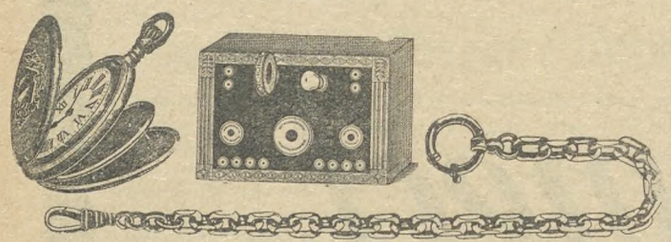

Som Reklame sælger vi:

Et særdeles elegant Kavalerur, 3 Kapsler, Springkapsel, ægte Guldplaque, prima Svejserværk, 5 Aars Garanti. **En ekstra flot Herreurkæde, Ankerled,** ægte Guldplaque, 5 Aars Garanti. **Et moderne Radioapparat,** System Multidyn, meget ren og kraftig Gengivelse. Alle 3 Genstande sælger vi samlet for kun 12 Kr., hvilket ikke engang er, hvad den ene Del koster, men haaber vi, De viser Varerne til Bekendte.

Send straks Kuponen til

Fabrikernes Salgskontor & Lager v/Ideal,
Vestervoldgade 67, København B.

De bedes sende mig alle ovenstaaende 3 Genstande til en samlet Pris af kun 12 Kr. plus Forsendelse pr. Efterkrav.

Navn:..... Adresse:.....

Husmandsbrandkassen for Danmark

(130,000 Medlemmer. 1100 Mill. Kr. Forsikringssum).

I Bygningsafdelingen optages: med **blødt Tag** alle Ejendomme paa Landet, naar Forsikringssummen ved Indtegningen ikke overstiger 30,000 Kr., med **blandet Tag**, naar den ikke overstiger 40,000 Kr., og med **haardt Tag**, naar den ikke overstiger 50,000 Kr.

I Løsøreafdelingen optages: Løsøre saavel i Købstæder som paa Landet

I Tyendeafdelingen optages: Tyendeejendele uden Hensyn til, hvor disse befinder sig i Danmark.

Moderate Præmier. Kulant Behandling. Hurtig Afregning.

Nærmere Oplysninger faas ved Henvendelse til Distriktsforstanderne, Sognetillidsmændene eller til Hovedkontoret, Gl. Kongevej 5, Kbhvn. B Telf. 5150

Syge- og Begravelseskassen „FREMTIDEN"

Statsanerkendt.

Hovedkontor: **Nørrevold 15, København.**

Overflytningsret! Kontingentopkrævning!

SKANDINAVIEN AMERIKA LINIE

Eneste direkte Ruter fra København til

Amerika og Kanada

S/S **„Hellig Olav"** fra Kbhvn. til Halifax (Kanada) og New York 12. November

S/S **„Frederik VIII"** fra København til New York 19. Novbr.

Ingen Pasvisering til Kanada.

Ved Ankomsten til Halifax og Winnipeg vil Liniens egne Repræsentanter være til Stede for at modtage Passagererne og være dem behjælpelige.

Nærmere Oplysninger ved Henvendelse til

Passager-Afdelingen,
Kongens Nytorv 8. (Telf. 4700.)

Gods-Ekspedition er i Kvæsthusgade 9 B. Telf. 6300.

Mine Kataloger

og Varer sendes overalt mod Frimærker eller Efterkrav. Skriv til **Varelageret, Lille Kongensg. 39.** København K. — **Katalog gratis mod Porto.**

Avertér i Landarbejderbladet.

Se glad ud, Hansen!

og tænd dig en **„Flag"**
— den fine Virginia-Cigaret.

Vil De ud?

Ved De, at *Canada* byder Dem gunstige Chancer

at den canadiske Regering har en særlig Plan for Familier med Landbrugserfaring.

at De paa rette Aarstid kan rejse til sikret Arbejde.

at Canadian Pacific har de største og eleganteste Baade paa Canada og den bedste Togtjeneste i Canada?

Skriv til Generalagenturet, Afd. 60

CANADIAN PACIFIC

Raadhuspladsen 47, København B.

EXPRES RUTE TIL AMERIKA OG CANADA

WHITE STAR LINIEN — **CUNARD LINIEN**

KUN 8 DAGES REJSE DANMARK—AMERIKA

VERDENS **STØRSTE** OG **HURTIGSTE** DAMPERE

Daglig Afgang undt Søndag til Canada og Amerika. — Enest Bekvemmelighed og Behandling. — Billige Billetpriser — Rejsehaandbog gratis. — Billetpriser til Afrika, Australien og Sydamerika Alle Oplysninger etc. erh at

Liniernes Generalagent: C. MOGENSEN Nyhavn 1, København K

HJEMMET

Danmarks populæreste Ugeblad.

Lagner af Sækkelærred 282 Øre,

svært dobbeltsyet udsælges saa længe Forraad haves til **kun 282 Øre pr. Lagen. — — Mindste Salg 4 Lagner.**

Sækkelageret, Sct. Annæplads 10. **København K.**

LIND HANSEN Clichéanstalt, Kultorvet 14. Telefon 6288. Leverandør til dette Blad.

Redaktør: Marius Olsen. — P. Hansens Bogtrykkeri, Gasværksvej 8, København B.

LANDARBEIDERBLADET
SJÆLLAND

ORGAN FOR LANDARBEIDERFORBUNDET I DANMARK.

N. 39 — Fredag den 12. November 1920 — 12. Aargang.

Fra Arbejdsløshedskassen.

Til Vejledning for Tillidsmændene skal vi herved give en Del Hovedregler i Arbejdet, og disse bedes nøje bemærket, og vi haaber da, de bliver fulgt.

Karensdage.

De første 6 Dage i hver ny Arbejdsløshedsperiode er Karensdage, der ikke betales Understøttelse for.

Disse Dage føres paa særlige Karenslister, der indsendes til Hovedkontoret, inden der indsendes Kontrolliste for Medlemmerne.

Hver Gang et Medlem har været i Arbejde i 3 Uger paa Rad, skal der tages nye Karensdage.

Karensdagene behøver ikke at være samlede, men maa tages i Løbet af 4 Uger, hvis Medlemmet ikke er stadig arbejdsløs.

Kontingentbetaling.

Før et Medlem føres paa Kontrollisten maa Kontrolbestyreren ved Selvsyn i Medlemmets Fagbog overtyde sig om, at der er betalt Kontingent, og *der er Mærker i Bogen ogsaa for den Maaned, hvori Medlemmet møder til Kontrol.*

De 2 Maaneders Restancetid gælder altsaa ikke for de Medlemmer, der hæver Understøttelse.

Er der ikke Mærker i Bogen, maa Medlemmet ikke føres paa Kontrollisten.

Kontrollisterne.

Kontrollisterne bedes udfyldt tydeligt og nøjagtigt. Særlig bedes erindret Afdelingens Navn, Medlems-Nr. og Navn, samt Medlemmets egenhændige Kvittering paa hver Liste. Kontrollister uden Medlemmets og Kontrolbestyrerens Kvittering er ugyldige.

Hvis Kontrolbestyreren er paaført Kontrollisten, skal denne være underskrevet af en af Afdelingen særlig valgt Tillidsmand.

Rekvisitionsseddel.

Med hver Forsendelse af Kvitteringer, for hvilke Kassen skal sende Penge, skal der være en Rekvisitionsseddel, hvorpaa der staar den samlede Sum, som Afdelingen skal have, og den skal samtidig være forsynet med Kontrolbestyrerens Navn og fuldstændige Adresse.

Der skal kun sendes een Rekvisitionsseddel med hver Sending af Kvitteringer, selv om der er baade Kontrollister, Rejsehjælpskvitteringer og Flyttehjælpskvitteringer med.

Men selv om der kun sendes en Rejsehjælpskvittering, skal der dog ogsaa medsendes en Rekvisitionsseddel.

Arbejdsanvisningen.

Ethvert Medlem, der melder sig arbejdsløs, skal tilmeldes som ledig til det kommunale Arbejdsanvisningskontor, som Afdelingen henhører under.

Tilmeldelsen skal ske fra den første Dag, Medlemmet melder sig som ledig og begynder at tage Karensdage.

Det er Medlemmernes Pligt at holde Kontrolbestyreren underrettet om, hvornaar de igen kommer i Arbejde.

De Medlemmer, der har opbrugt deres vedtægtsmæssige Understøttelse og derfor ikke hver Dag møder til Kontrol, skal altsaa ogsaa tilmeldes som ledige.

Alt Materiale til Brug ved Arbejdsanvisningskontoret udleveres gratis ved Henvendelse til det Anvisningskontor, Afdelingen henhører under.

Er der mere vedrørende Arbejdet med Anvisningen, som Kontrolbestyrerne er i Tvivl om, kan de ganske roligt skrive til Anvisningskontoret og Svar vil blive givet.

Hvor mange Dages Understøttelse

et Medlem kan faa kan ses i Vedtægternes § 7 og 8.

Kun de Medlemmer, der i 3 paa hinanden følgende Aar ikke har hævet Understøttelse, kan faa 100 Dages Understøttelse.

Iøvrigt kan der i et Tidsrum af 12 paa hinanden følgende Maaneder hæves 70 Dages Understøttelse.

Er man i Tvivl, om man har opbrugt eller ej, tælles der 12 Maaneder tilbage fra den Dato, man har, da der undersøges. Har man faaet 70 Dage (eventuelt 100 Dage) i dette Tidsrum, kan der intet hæves, har man ikke faaet 70 Dage, kan det hæves, der mangler.

Se dog § 8 om 3 Aars Understøttelse i Løbet af 4 Aar.

Ombytning af Fagbøger.

Kasserernes Opmærksomhed henledes paa, at der igen i Aar til Nytaar bliver en Del Fagbøger, hvori Pladsen til Mærkerne er opbrugt.

Medlemmerne skal jo have ny Bøger, men skal beholde det gamle Nummer i Arbejdsløshedskassen.

De udstemplede Fagbøger bedes indsendt til Arbejdsløshedskassens Hovedkontor til Ombytning; vi udsteder da straks nye Bøger med det samme Nr. og sender dem til Afdelingen. De gamle Bøger beholdes her.

Bøgerne bedes indsendt, saa snart Medlemmerne har betalt Kontingent for December Maaned og Bøgerne er forsynede med Mærker for December.

Det er altsaa ikke nok at sende det første Blad af Bogen eller en Fortegnelse over Nr. og Navne paa de Medlemmer, der skal have nye Bøger. Bøgerne koster 1 Kr. pr. Stk. Pengene indbetales til Forbundet.

Raad, der bedes fulgt.

Naar der skrives Breve, skriv da kun om een Sag paa eet Stykke Papir.

Opgiv altid Afdelingens Navn og tydelig Adresse for den, der skriver.

Skrives der om et bestemt Medlem, opgiv da altid Nr. og Navn paa det Medlem, der skrives om.

Indsendes der Fagbøger til Kontoret,

skriv da altid samtidig, hvem der indsender Bøgerne og hvorfor de indsendes.

Ved Besvarelse af Breve bedes det altid opgivet i Svaret, hvem der har skrevet Brevet, der svares paa, og hvad det omhandler. Dette letter Arbejdet betydeligt paa Hovedkontoret, hvor vi ofte modtager ca. 200 Breve paa en Dag.

Overflytninger.

Naar et Medlem overflytter fra et andet Forbund til os, beholder han sin gamle Bog i 3 Maaneder og skal have 3 Mærker i sin gamle Bog.

Naar de 3 Maaneder er gaaet, udstedes der ham en ny Bog af vore med et eller andet Nr. i. Den gamle Bog og Fagbogbladet af den nye Bog indsendes da samlet til Arbejdsløshedskassens Hovedkontor.

Hvis han bliver arbejdsløs, inden de 3 Maaneder er gaaet og inden han har faaet ny Bog, skal han tilbage til den nærmeste Afdeling af det Forbund, han kom fra, og have sin Understøttelse der.

Aldersrente.

Tillidsmændene bedes huske, at Medlemmer, der er over 60 Aar og modtager Aldersrente, ikke maa faa Arbejdsløshedsunderstøttelse uden særlig Tilladelse.

— — —

Man haaber nu paa godt Samarbejde i Løbet af Vinteren paa foranstaaende Grundlag.

Sofus Westergaard.

Til Landarbejderne.

I Anledning af November-Skiftedagen.

Naar man har været Vidne til og studerer, hvad der er foregaaet i og udenfor Fæstekontoret i Randers og i andre Byer i Landet, sidste Skiftedag, saa maa man komme til det Resultat, at her bestemmes, hvad Vilkaar den danske Landarbejder skal leve under i den kommende Vinter, og hvilken Løn han tildels kan opnaa for sit Arbejde.

Er det lyse Vilkaar, der tegner sig for os Landarbejdere? Nej, det er det saavist ikke. De Lønninger, der bydes de unge, er saa meningsløst lave, saa det næsten er en Skam for det danske Landbrug. Og hvorfor? Fordi Bonden udmærket godt véd, at Ungdommen vil være nødt til at fæste sig for, hvad Herren vil give, naar Lønnen før eller senere er opbrugt.

Det er disse Forhold, vi ældre, organiserede Arbejdere maa have vor Opmærksomhed henvendt paa. Vi maa have de unge Landarbejdere organiseret. De ældre, som har voksne Børn, maa gøre disse forstaaeligt, at det er nødvendigt, at de bliver indmeldt i Landarbejderforeningen, saa de ikke skal blive Løntrykkere baade for sig selv og deres Forældre. Thi faar vi ikke de unge Tjenestekarle organiserede, da vil det blive vanskeligt, for ikke at sige umuligt, for den gifte Landarbej-

Juristeri contra Moral.

En Tjenestekarl straffes, fordi han tager imod Klø af en Gaardmandsbølle.

I Ørslevunderskov ved Ringsted bor en Gaardejer Jørgen Jørgensen, hvis hjemmeværende voksne Søn, Oluf, giver Partiet som Forvalter med Egespir, Bøllemanerer og alt andet til Faget henhørende. Om den Maade dette Produkt af Pinstrup-Kulturen optræder paa, og om Domstolenes Vurdering af Tjenestefolks Ret i Forhold til et saadant Bøllefrø, giver to ved Ringsted Underret afsagte Domme god Besked.

Et af vore Medlemmer, Tjenestekarl Kaj Christensen, har i Sommer tjent hos Jørgen Jørgensen. En Aften i Høsttiden var begge Karlene faldet i Søvn, siddende paa deres Kammer, og der var gaaet ca. 20 Minutter over sædvanlig Tid for Hestenes Affodring. Ved denne Tid kom Sønnen — formodentlig ved et Tilfælde — igennem Stalden, og da han fandt Karlene slumrende og Hestene ikke affodrede, sprang han uden Varsel ind gennem et Vindue i Karlekamret, slæbte den endnu søvndrukne Kaj Christensen ud i Staldgangen, og slog ham den ene Gang efter den anden i Stenbroen.

Dagen efter søgte Kaj Christensen Læge og fik Attest for at være forslaaet, at udvise Hudafskrabninger osv. Trods den ham overgaaede Vold fortsatte Kaj imidlertid, med den danske Tjenestefolks iboende utrolige Skikkelighed Arbejdet; og det er han siden blevet dømt for. Lovene er jo nemlig skrevet af kloge, aa saa kloge Folk, og bliver fortolket af endnu klogere. Sandsynligvis har Kaj ikke holdt Mund med den Mishandling, han havde været Genstand for. I hvert Fald fandtes nogle Dage efter i den stedlige »Social-Demokraten« en Opsats, hvor Sagen var gjort til Genstand for Omtale, og hvor Gaardmandssønnens Optræden var betegnet som brutal. Da denne Opsats kom den gæve Forvalter for Øje, trak han igen blank og gjorde sig klar til et nyt drabeligt Felttog imod de to Tjenestekarle. Han erklærede overfor dem, at da han nu var blevet betegnet som en brutal Fyr, skulde han Fanden æde ham vise dem, hvad Brutalitet var, om det saa skulde koste hele Gaarden. Hans Udfordringer var saa kraftige, at de to Karle fandt det raadeligst at forlade Gaarden, for ikke ganske at miste Førlighed eller Liv. Imidlertid begik Karlene nu Fejl Nr. 2. De gik ikke straks, men ventede til næste Aften, da Gaardmanden og den tapre Forvalter ikke var hjemme. For Folk, der har en Smule Kendskab til de faktiske Forhold paa Arbejdspladser af den Karakter, som her er Tale om, er Karlenes Fremgangsmaade fuldt forstaaelig og fuldt forsvarligt. Men Forstaaelse og Forsvarlighed synes at være ukendte Begreber efter Lovens *Bogstav*.

Kaj Christensen gik til Retten og krævede sig tilkendt Løn for hele Tjenestetiden, samt Erstatning for den ham overgaaede Svie og Smerte. Han havde 315 Kr. tilgode for Resten af Sommeren. Overfor Retten paaberaabte han sig Medhjælperlovens § 27, der siger, at naar Arbejdsgiveren har øvet Vold mod Tyendet, kan dette straks hæve Tjenesteforholdet og forlange Løn for hele Tjenestetiden. Det samme gælder, naar Medhjælperen har været Genstand for Vold fra andre til Husstanden hørende Personer, uden trods Henvendelse at kunne opnaa Husbondens Beskyttelse herimod.

Men den Omstændighed, at Kaj ikke var gaaet af Pladsen straks efter, at han første Gang var blevet overfaldet, og at han, da han næste Gang truedes paa Liv og Lemmer, venter til næste Dags Aften, gør imidlertid, at Dommeren kommer til det Resultat, at der foreligger *en ulovlig Bortgang*, der medfører Erstatning til Husbonden, og i Stedet for at faa Penge, dømmes Kaj til at betale Voldsmandens Fader 114 Kr. for brudt Fæstemaal. Dommens Præmisser siger udtrykkelig, at Resultatet netop fremkommer, fordi Kaj Christensen ikke gaar straks, da han bliver pryglet. Efter Kaj Christensens Sagførers Anskuelse er Dommen rigtig efter Lovens Bogstav, og kan ikke forventes ændret ved Appel.

At Dommen er et Slag i Ansigtet paa Medhjælperlovens Aand, kan vist alle Ikke-Jurister nemt blive enige om. Loven er ikke mindst givet som en Beskyttelse for Tjenestefolk overfor raa og brutale Arbejdsgivere, og det er jo evident, at den eneste Grund til at Kaj forlod Pladsen var den, at han først blev gennempryglet og nogle Dage senere igen bliver truet med Lemlæstelse. Om han forlod Pladsen 1 Time eller 12 Timer efter at Truslen fremsættes, kan kun være afgørende for — Jurister, ikke for almindeligt sundttænkende Mennesker. Og selvfølgelig har det aldrig været Lovgivernes Mening, at man skulde kunne hænge sig i den Slags Spidsfindigheder.

At Kaj Christensen fik den af Pinstrup-Kulturen gennemsyrede Forvalter idømt en Bøde af 50 Kr. til Statskassen for Vold, 50 Kr. i Erstatning for Svie og Smerte og 75 Kr. i Sagsomkostninger, kan kun være ham en ringe Trøst, eftersom de to snedige Bønder havde været saa fiffige at lave den Transaktion, at Faderen tiltransporterede Sønnen sit eventuelle Tilgodehavende hos Kaj, hvilket vil sige, at Kaj Christensens Krav paa 125 Kr. mødes med et Modkrav paa 114 Kr., saaledes at der til Rest for ham bliver 11 Kr.

Det er jo et flot Resultat af en travl Sommers Arbejde og et Lag Tærsk i Tilgift. Det opfordrer just ikke Tjenestekarle til at stole ubetinget paa Domsmagtens Beskyttelse overfor Arbejdsgiveres Voldsfærd. Det er forstaaeligt om Tjenestefolk, der en Gang har været ude for den Slags Retfærdighed, giver Fanden i Loven, dens Bogstav og bebrillede Fortolkere, og — naar de da er stærke nok dertil — tager Retfærdigheden og Gengældelsen i egen Haand.

Men det var vel egentlig ikke det, der var Meningen med en Beskyttelseslovgivning for Tjenestefolk. *V.*

En rask Afdeling.

Et pænt Agitationsarbejde af Pjedsted Afdeling.

At Husagitationen udført af de lokale Folk er den bedste og billigste Agitation er forlængst fastslaaet, og at Husagitationen rigtigt anvendt, med tilstrækkelig Udholdenhed og Energi, kan bringe enhver Landarbejder indenfor Organisationens Rammer, har mange af vore Afdelinger og raske Husagitatorer bevist Gang paa Gang.

Det kommer blot an paa, at der tages fat, og at man ikke giver op.

Blandt de mange Afdelinger, som med sjælden Energi har drevet Husagitationen, ikke alene indenfor sine egne Rammer, fortjener Pjedsted Afdeling at nævnes. Dens Formand, Hans Rasmussen, meddelte os for et godt Aars Tid siden, at man havde besluttet at iværksætte en kraftig Husagitation ogsaa udenfor Afdelingens Rammer, idet man mente, at der kunde dannes et Par nye Afdelinger i Omegnen, hvor der ingen organiserede Landarbejdere var. Med ægte jydsk Stædighed har man siden arbejdet paa denne Opgave og med det Resultat, at man først fik oprettet en Afdeling i Vinding ved Vejle og nu har man ogsaa faaet dannet en Afdeling i Trelde ved Fredericia.

To gode Afdelinger har Pjedsted Afdeling saaledes oprettet paa et godt Aars Tid. Det er et smukt Resultat, som ikke alene fortjener Tak og Anerken-

delse, men som ogsaa viser andre Afdelinger og Kredsorganisationer, hvad der kan laves, naar de blot tager fat. Agitatorerne i Pjedsted Afdeling bringes hermed Forbundets bedste Tak. Det er et Eksempel til Efterfølgelse. Hvor mange Afdelinger og Kredse vil tage Eksemplet op og skaffe nye Medlemmer og nye Afdelinger, før Pjedsted Afd møder frem med Afdeling Nr. 3.

At Pjedsted Afdeling holder rent Bord blandt de uorganiserede indenfor deres eget Omraade siger sig selv.

Oscar Levinsen.

Valgslaget er inde.

Valget betyder Kampen for Selvstyre mod Overklassens desperate Faatalsvælde.

Timen er kommen, da den danske Underklasse staar overfor det alvorligste Øjeblik i Underklassens Historie, aldrig tidligere har der staaet saa meget paa Spil som nu.

Gennem 2½ Aar har Overklassen i sin Desperation, paa forbryderisk Vis, forhindret det af Folket valgte Flertal i at regere efter Folkets Ønsker og Krav. I Kraft af et Landstingsflertal, der sidder paa Privilegier og Overleveringer, har dette kunnet lade sig gøre.

Enhver Reform, enhver Bestræbelse, for at gennemføre de Forbedringer, som den danske Under- og Middelklasse retmæssig har næret Ønsker om, har dette Landstingsflertal slaaet Bom for.

Hvad enten dette har drejet sig om sociale Love, af en hvilken som helst Art, eller Kriselove til at afhjælpe den Erhvervskrise, der ha r ramt Landets Industri saavel som Landbrug, en Krise, som er til ubodelig Skade for hele Befolkningen, baade Over- og Underklasse, men selvfølgelig har været mest følelig for Underklassen.

De konservative og moderate Elementer paa Rigsdagen har, i deres vanvittige Desperation for at komme Arbejdsgiverne til Hjælp, overset, at deres Opgaver paa Tinge ikke er at hype private Kartofler, men varetage Samfundets dyrebare Interesser. De har, forblindede af Had mod Underklassen, og i Raseri over, at dennes Repræsentanter har Regeringstøjlerne i sine Hænder, paa enhver given Maade ladet haant om deres Forpligtelser, og forhindret denne lovlig valgte Regering i at røgte sit Hverv.

De radikale Repræsentanter, der i 1924 blev indvalgt paa Demokratiets Program, og hidindtil delvis har fulgt den demokratiske Linie, har nu svigtet denne og er gaaet over i Fjendens Lejr. Det Kriseforslag, som Regeringen har fremsat for at afhjælpe den Nød og Elendighed, der ikke blot truer, men i lange Tider, som Følge af Venstreregeringens uduelige Regimente i Aarene 1920—24, og en hensynsløs og fædrelandsløs, uvederhæftig Overklasse-Vanrøgten af sine Opgaver, under og efter Krigen, har været den Mare, der har redet store Dele — ja, Størstedelen af den danske Befolkning, har den samlede Reaktion, *Højre, Venstre og Radikale* i skøn Forening lemlæstet, og dermed forhindret, at den haardt tiltrængte Hjælp kunde ydes saaledes, at Industrien kunde komme i Gang, og forskellige Nødhjælps- og andre Arbejder kunde blive etableret, for at indskrænke de arbejdsløses store Armé, saavel som at ekstraordinære Hjælpeforanstaltninger for de Arbejdsløse kunde gennemføres.

Det er disse Kendsgerninger, vi i Dag staar overfor og skal tage Stilling til. For Underklassen betyder det intet mindre, end en Kamp for Livet, dersom den tabes, er det ensbetydende med, at den trefløjede Reaktion vil tage en grusom, og for Underklassen sønderknusende Hævn, men dersom den vindes, betyder det til Gengæld, at den desperate Reaktion bliver tvunget i Knæ, og maa bøje sig for Folkets Ønsker og Krav.

Vi kan vinde, derom hersker der ingen Tvivl, ingen rettænkende og ansvarsbevidst Vælger tør, hvad enten han eller hun fuldt og helt slutter sig til Socialdemokratiet eller ikke, undlade at støtte dette Parti, der er det eneste, der har vist at turde og ville noget for at redde det danske Samfund. Naar vi saa blot er vor Opgave bevidst og forstaar vor Pligt, vil vi, maa vi og skal vi sejre.

Derfor straks til Arbejdet, ud i Agitation for at vække de Slumrende og omvende Tvivlerne; thi dette Valg er intet mindre end en Mønstring af Folkestyrets Venner, og en dundrende Protest mod Reaktionen, Repræsentanterne for Faatalsvældet, der bevidst har siddet Folkets Røst overhørig, og hensynsløst har skaltet og valtet med Folkets Interesser efter Forgodtbefindende.

En Reaktion, der paa Trods af Folkets Ønsker og Krav har opretholdt et landsskadeligt og umuligt Militærvæsen, og forhindret enhver Hjælp til de Gamle, Syge og Arbejdsløse.

Axel Sørensen.

Efter Skiftedagen.

Det viser sig desværre, at det Billede af den forløbne Skiftedag, som vi i sidste Nummer af Landarbejderbladet forsøgte at tegne, paa Grundlag af Forholdene paa de københavnske Fæstekontorer, paa ingen Maade var for mørkt, tværtimod.

Beretningerne fra de af vore Kammerater, der agiterede ved Fæstekontorerne i Provinsen, gaar i samme Retning. Vi henviser i denne Forbindelse til, hvad vor Kammerat Emil Jensen, Merløse, andet Steds i Bladet skriver fra Holbæk. Fra anden Side skildres Forholdene paa samme Maade, samtlige Meddelelser i Dagspressen bekræfter det kyniske Løntrykkeri, der har fundet Sted. Som et Eksempel taget i Flæng, gengiver vi nedenfor af en Artikel i »Sorø Soc.-Dem.« om Forholdene paa Sorøegnen.

Bladet skriver:

Skiftedagen her paa Egnen er forløbet roligt. Det, der mest kendetegner den, er de Forsøg, der er gjort for at trykke Lønnen ned for Landbrugets Arbejdere. En af vore største Gaarde ved Sorø byder saaledes kun 75 Kroner for en Karl for Vinteren!

En anden større Gaardejer ved Sorø skal kun beskæftige én Karl i Vinter, til Trods for at der til Gaarden hører 125 Td. Land. Karlen skal have 150 Kr. for Vinteren.

Dette er grelle Eksempler paa, hvordan Landbrugets Mænd misbyder deres Folk, men værre er dog Forholdet for de gifte Fodermestre. En Gaardmand, der i Sommer har betalt sin Fodermester og dennes Kone tilsammen 25 Kr. om Ugen for begges Arbejde, har ladet dem forlade Pladsen til Skiftedagen, da han ikke vilde betale mere end 20 Kr. om Ugen i Vinter for begges Arbejde.

Et andet Sted er en Fodermester antaget og skal have 25 Kr. om Ugen for i Vinter.

Naar man saa erindrer, at i sidste Uge fortalte nogle af vore dygtigste Landmænd i Landboforeningen ved Fodermesterkonkurrencens Afslutning, hvilken stor Betydning en Fodermester har for en Gaards økonomiske Drift, saa vil man nok spørge, om ikke denne værdifulde Arbejdskraft var noget mere værd i Løn. Samtidig maa det beklages, at ikke Landbrugets Arbejdere kan se Nødvendigheden af at være med i Organisationen.

Hvorlænge vil oplyste Arbejdere lade sig misbyde og misbruge paa en saadan Maade?

Galleriet har Ordet.

Under Behandling af Kriselovforslagene i Folketinget Lørdag den 6. November udtalte Venstres Ordfører, Slebsager, henvendt til Folketingets tæt besatte Tilhørerpladser: »Bifald og Mishagsytringer fra Galleriet har jeg aldrig interesseret mig for.«

Nu er det Galleriet, der har Ordet og skal bestemme om den Kurs, Rigsdagen i den kommende Tid skal føre.

D'Herrer Venstremænd, der i god Overensstemmelse med deres Ordførers Udtalelser ikke interesserer sig for Galleriets Mening, skal nu ud og staa til Ansvar herfor, og Galleriet skal afgøre, hvem der i Fremtiden skal repræsentere det, og en Ting er da sikkert, at Venstre og Venstres Mænd sikkert ikke vil blive besværet med Opgaven. Naar Venstres Repræsentanter ikke interesserer sig for Galleriet, har Galleriet selvfølgelig kun eet Svar, nemlig, at det heller ikke interesserer sig for Venstres Repræsentanter.

Det er uhyre let overfor Folketingets Tilhørere indenfor en Valgperiode at betone, at disses Mening slet ingen Interesse har, men man maa bare ikke glemme, at disse er Vælgere, og Vælgere, der netop fra Tilhørerpladserne ønsker at kontrollere, hvilke Repræsentanter, der varetager deres Interesser og derfor møder frem for at overvære Forhandlingerne, naar Valgets Time saa oprinder, omsætter disse Vælgere deres høstede Erfaringer i Handling, og de, som ikke har næret nogen Interesse for dem, bliver vraget til Fordel for dem, der har varetaget og vil varetage deres Interesser.

Af de sidste mange Aars Rigsdagsarbejde er vi blevet grundigt belært om, hvem der har haft Forstaaelse af Smaafolks Interesser — saa grundigt belært, at Hr. Slebsager slet ikke behøver paa en udfordrende og udæskende Maade at gøre opmærksom herpaa.

Alene det Foredrag, Hr. Slebsager holdt, der gav Anledning til Tilhørernes kraftige Protester, var et Vidnesbyrd herom.

Hr. Slebsager kom nemlig under dette ind paa Venstres Stilling til Krisesituationen og bedømte den paa den Maade, at der kun var een Vej at komme udover den paa, og det var gennem Lønreduktioner for Arbejderne. Det er om sagt Venstres eneste Middel, efter at Arbejderne Gang paa Gang har faaet Lønnedslag, da at komme og kræve yderligere Ofre af dem. Venstre kan ikke tænke sig og vil ikke være med til, at de, der har noget at tage af, og som er ansvarlig for hele Krisesituationen, skal være med at betale Omkostningerne; det eneste Venstre kunde tænke sig, var, at dersom man paalignede Formueskat, skulde det være paa de heldige Spekulanters Formuer, og den skulde benyttes til at dække Underskudet for de uheldige Spekulanter, men ellers maatte man blive ved med at nedsætte Lønningerne til der blev Balance i Tingene.

Rent bortset fra det absurde i denne Tankegang, er den saa kynisk, at ethvert rettænkende Menneske maa vende sig fra den med Foragt; at Arbejderklassens Kvinder og Børn og Mænd sulter og fryser gør intet, er revnende ligegyldigt, naar blot Kapitalisternes Profithunger stilles.

Men som sagt, Tiden har lært os, og almindelig sund Fornuft siger os, at Manden saavel som Vejen er gal; thi efter, at Arbejderne har gaaet med til klækkelige Lønreduktioner, er Stillingen jo den, at Arbedsløsheden er saa langt fra at være i Aftagende, at den snarere er stigende, og samtidig er Stillingen ligeledes saadan, at jo mere Arbejderklassens Købeevne svækkes, des mere maa Produktionen indskrænkes hvilket har til Følge, at nye Tusinder bliver arbejdsløse, og disses Købeevne yderligere svækkes. Hr. Slebsager ved jo ogsaa meget godt, at det er en daarlig Agrar, der sulter sin Besætning for at spare. Nej, der, hvor der kan spares, og der, hvor Midlerne til Erhvervskrisens Løsning skal tages, det er selvfølgelig der, hvor de store opsparede Kapitaler er. Der er kun en eneste Vej ud af Krisen, nemlig en Formuebeskatning lagt paa de store Formuer.

Det er nu Galleriet, der skal tilkendegive sin Opfattelse af, om man ønsker selv at gaa længere ned med de i Forvejen smaa Lønninger, eller om man ønsker gennemført en Særbeskatning af de store Formuer.

Og der er vel ingen, der er i Tvivl om, hvad der er heldigst for hele Befolkningen, derfor gælder det ogsaa den 3. December at faa fejet saa mange Venstremænd saavel som andre reaktionære ud af Rigsdagen, saa der bliver Plads for Folkets — Galleriets — Repræsentanter, nemlig Socialdemokratiet.

Axel Sørensen.

En sørgelig Skiftedag for Tjenestekarlene.

Den store Skiftedag er nu overstaaet, med et meget daarligt Resultat for de Pladssøgende. Der har ved denne Skiftedag været ualmindelig mange i Byen og faaet deres Kræfter vurderet, men med det sørgelige Resultat, at de næsten ingen Penge var værd. Man kan blot tænke sig, at en voksen Karl er bleven skambudt, saa hans Arbejdskraft kun er det Tøj værd, som han slider af sig, medens han udfører Arbejdet, thi mere kan de Lønninger, som blev budt, ikke strække sig til og maaske knapt det; thi Klæderne, som de skal bruge, er jo ikke falden i Forhold til Arbejdslønnen, som de blev præsenteret overfor; man kan blot tænke sig, at de blev budt helt ned til 100 Kroner for 6 Maaneders Arbejde, hvilket kun kan betragtes som en Haan mod Arbejderklassen og Tjenestekarlene i Særdeleshed. Der herskede naturligvis ogsaa megen Misfornøjelse blandt de Pladssøgende, og ikke mindst, fordi de ikke i Tide havde forstaaet at udnytte Tiden til egen Fordel. Tjenestekarlene har begyndt at faa Øjnene op for, at uden Organisation kan det kun blive en Marsch paa Stedet, og at de ikke selv er i Stand til at holde Lønnen i passende Højde naar Konjunkturerne svinger. Mangen Tjenestekarl var rejst ind til Fæstekontorerne, fordi han før Skiftedagen var bleven budt en ringe Vinterløn, i Haab om, at han kunde opnaa mere ved at kaste sig paa Markedet, men blev sørgelig skuffet og rejser tilbage med de bitreste Erfaringer, og enkelte lover vel ogsaa sig selv, at det skal være sidste Gang, at han lader sig udstille til offentlig Bedømmelse. Lad da denne Skiftedag være en Lærestreg for den Tid, der kommer efter, lad os nu se dig tage Arbejdet op for Landarbejderforbundet, som Du saa hjerteligt udbragte dit Leve for, lad os faa alle Tjenestekarlene ind i Organisationen, saa vi til næste Skiftedag er i Stand til at tage Revance for den Skændsel vi var udsat for i Dagene omkring 1. November; det nytter ikke at slaa sig til Ro i Haab om, at det maa blive bedre; thi dersom vi ikke selv gør et Stykke Arbejde derfor, da bliver det ikke sidste Gang, at Tjenestekarlene bliver præsenteret for det samme.

Der er mange Tjenestekarle, som er rejst hjem uden Arbejde, benyt nu den Tid, du intet Arbejde kan faa, til at tale med din Kammerat, som har faaet Arbejde til den elendige Vinterløn, gør ham og de andre Tjenestekarle, du kommer i Berøring med, forstaaeligt, at der bliver ikke mere Arbejde, fordi du maa arbejde for en ringe Løn, men at der kun er den Udvej, at I maa med i Sammenslutningen for at faa Lønnen sat i Vejret for dem, der kan faa Arbejde, og dem, der intet Arbejde kan faa, maa faa sin Ret til Understøttelse i den Tid han skal gaa arbejdsløs.

Tag din Cykel, tag ud og agitér for vort Forbund, da skal du se, at næste Skiftedag skal komme til at staa i et andet Tegn for Tjenestekarlene, end den 1. November 1926.

Alfred Carlsen.

Hvor Organisationen mangler.

En Dagløn paa 2 Kr. om Sommeren og 1 Kr. om Vinteren.
Bønderne benytter sig skammeligt af Arbejdsløshedssituationen.
Karrigt Kommunestyre.

Langs den jydske Vestkyst vil man kunne møde vidt forskelligartede Jordbundsforhold. Klitterne er de fremherskende i Landskabet, men Menneskene lærte at binde Sandflugten, og bag Klitterne kan man finde frugtbart Agerland, fed Muldjord med Moræneler som Underlag. Den Jord har Herremænene sikret sig. De har taget først; efter dem har de større Gaarde faaet deres Part, tilbage blev Heden og Sandjorderne til Husmændene og Nybyggerne. Intet Steds træder de sociale Modsætninger stærkere frem. Herremændene rejser deres Slot. Det staar solidt og grundmuret, knejsende med sine Tinder og Spir, der kan ses over den hele Egn. Saadan har Herremandens Slotte og hans Kirker staaet gennem Aarhundreder som Udtryk for hans Magt og for det Vellevned, der levedes bag disse solide Mure.

Langt borte fra Herregaarden, ude ved Moser og Kær eller paa den øde Hede bygger Arbejderen sin elendige Bolig. Det var ham, der i mejsommeligt Slid maatte slæbe de Rigdomme sammen, som Herremanden levede højt paa, men selv fik han en Løn saa ussel, at hans Liv henslæbtes i den bitreste Armod. Derfor skulde han leve paa Afstand med sin Armod, saa den ikke skulde genere det fine Selskab.

I den allernyeste Tid har Landarbejderforeningerne paa disse Egne formaaet at skabe mere menneskelige Kaar for Herregaardsarbejderen; men navnlig paa Jyllands Vestkyst er Organisationsarbejdet blandt Landarbejderne vundet langsomt frem. Og hvor Arbejderne staar uden Organisation, er de fuldstændig prisgivet Udbytningen.

I denne Artikel skildrer vi i en Række Eksempler, hvordan Folkene fra Udmarkens Hytter kæmper deres haabløse Kamp, en Kamp paa to Fronter, den ene vendt mod den karrige Natur, den anden mod fedtede Arbejdsgivere og et inhumant Kommunestyre.

Vi fører vore Læsere ud til et Arbejderhjem paa de saakaldte

Tversted »Rimmer«,

d. v. s. tilgroede Klitbakker. Her bor Arbejdsmand Harald Andersen med Hustru og 4 Smaabørn.

Der er 8—9 Tønder Land til Stedet, men Jorden kan ingen Afgrøde yde. Lidt Kartofler til Familiens Behov, det er alt. Husdyr er der ingen af — selv Hønsene har Familien solgt, fordi Jorden ikke kan yde Føde til Fjerkræet om Vinteren — men man ser af Huset, at det i sin Tid er bygget med Landbrugsdrift for Øje. Det er 6—7 Aar siden, Harald Andersen og Hustru kom til Stedet.

Jorden har en Gang været brudt op; men Manden, der ejede Stedet, var gammel og svagelig, og han maatte give op i sin Kamp mod den barske Natur. Saa laa Jorden hen i nogle Aar. Det Kulturarbejde, der var lagt i Jorden, gik tabt.

Sandet føg hen over Jorderne,

og de laa atter hen som den øde Sandmark, de havde været før. Arbejdet var spildt. Der kunde begyndes forfra.

Saadan laa Stedet, da Harald Andersen kom til. Som de andre Nybyggere var han henvist til at tjene Føden som Dagejer hos Egnens Gaardmænd. For nogen Tid siden hørte hans Arbejde op, og den direkte Anledning til vort Besøg var en Meddelelse, der var tilgaaet os om, at Familien led kummerlig Nød. Der ligger et Par andre Huse derude, men ingen Vej fører dertil. En smal Sti gennem Lyngheden forbinder Husene med hinanden. Manden er, da vi naar Stedet, i Færd med at optage Kartofler; inde i Huset har Hustruen travlt med at rydde op.

Vi gaar med Andersen ind i Stuen, hvor der lidt efter lidt kommer en Samtale i Gang, og den i Begyndelsen saa faamælte Mand fortæller om sin egen og sine ligestilledes haarde Skæbne. Jorden her kan intet give, siger han; der skal et stort Kultiveringsarbejde til, før den kan komme til at give Afgrøde. Men et saadant Kultiveringsarbejde koster ikke blot Arbejde, men ogsaa Penge. Hvor skal de komme fra? Daglønnen, der bydes hos Bønderne, rækker ikke en Gang til Familiens Underhold. 2 Kr. om Dagen er alt, hvad en Gaardmand vil give en Arbejdsmand i Dagløn; ja, endog denne Betaling vrider han sig ved at give. I Aar er det rent galt. Skønt Høsten

Tobaksprisen nedsat

De laveste Priser i flere Aar

er de efter vor sidste Prisnedsættelse nu gældende.

Det er kun en ringe Ulejlighed at skrive efter sit Forbrug i Tobak, direkte fra vor Fabrik, og man har herved Garanti for prima Varer til en gros Priser. Regn ud hvor meget De hvert Aar bruger til Tobak! Træk 25 % herfra, og De ser, hvad Tusinder af Rygere Landet over aarlig tjener.
Følg disses Eksempel og skriv i Dag!

RØGTOBAK:	½ kg Kr.	SHAGTOBAK:	½ kg Kr.	CIGARER:	100 Stk. Kr.
Borneo Melange	1,45	Shagtobak Nr. 1	2,40	Leo	8,00
Melange A	1,85	Biskop Nr. 1	2,50	Comercial	9,00
Landmandstobak	2,25	Derby Mixture	2,50	Peter Jønsson	10,00
Jæger Melange	2,35	Louisiana	3,00	Amelie	10,00
Melange B	2,80	Moss Rose	3,00	Eremitage	11,00
Holl. Vaaben Tobak	2,80	Lys Virginia Shag	3,35	Gloria	11,00
Volle Knaster Nr. 2	3,00	Husar	3,75	Ilse	12,00
Sort C. Nr. 2	3,00	Britannia Mixture	4,50	Jockey Club	13,00
Varinas Melange	3,00	Richmond Birds Eye	4,50	Dannebrog	14,00
Batavia Melange	3,00	Pax (lys og let)	6,00	Yrurac-Bat	14,00
Java Melange	3,00	**CERUTTER: 100 Stk. Kr.**		Flora	14,00
T. Vergulde Zeepaard	3,50	Serrano	3,50	Respect	15,00
Ægte sort C	3,75	Ægte Schweitzer	5,00	Royal	18,00
De Volle Knaster	4,00	Rita	6,00	Prenzados	19,00
Cubiana (meget let)	4,50	Nr. 24 (lys og let)	8,00	Nicotinsvag Nr. 20	20,00

Kardus-Skraa Nr. 1. 400 gr. Kr. 2,50.
Amerik. Plade-Kardusskraa 500 gr. Kr. 3,00.
Smal- Skipper- og Mellem-Skraa pr. Daase Kr. 3,00.
Ægte amerik. Plade-Tobak Cavendish 425 gr. Kr. 4,25.

Den ægte ægyptiske Cigaret NESTOR GINNACLES pr. 100 Stk. Kr. 2,50.
HIMALAYA pr. 100 Stk. kun 70 Øre.

Alle vore Varer sendes pr. Postopkrævning + Porto.
Bestillinger over 15 Kr. portofrit og Frimærker tages som Betaling.

Enhver Vare som ikke er tilfredsstillende ombyttes eller Pengene tilbagebetales — alt **erstattes!**

Holger Jørgensens Tobaksfabrik,
Larsbjørnstræde 24, København K.
(Fabrikens Ejendom ved Skt. Pederstræde).
— Største Fabrik for direkte Salg til Forbrugere. —

har været glimrende, har der for mange Arbejdere næsten ikke været Arbejde at opdrive. Gaardmændene har været saa bange for at betale selv den ringe Dagløn til en Arbejdsmand. Hvordan det skal gaa til Vinter, véd vi ikke. Sidste Vinter var der mange Steder, de kun vilde give 1 Kr. om Dagen og Kosten. Regner man med at kunne have Arbejde hele Aaret, saa kan det blive

en Aarsløn paa ca. 500 Kr.

Men Arbejdsløsheden er som nævnt stor herude. Det er Gaardmændene, der behersker Sogneraadet og styrer Hjælpekassen, og Arbejderne har ikke en eneste Repræsentant paa disse Pladser. Det faar de at føle, der trænger. Hjælpekassen vil kun udbetale en Understøttelse paa højst 15 Kr. om Maaneden. Det er 50 Øre daglig at leve for.

Harald Andersen er saa heldig at have Slægtninge, der kan hjælpe dem, saa de ikke lider Sult. Men nu de, som ikke har saadanne Slægtninge? Hvorledes deres Lod maa være, kan foranstaaende Oplysninger om Lønforholdene og Hjælpekassens Karrighed give Indblik i.

Der trænges til Organisation her. Der har paa Egnen for nogle Aar siden været en socialdemokratisk Forening, og i de Aar under Krigen, hvor vi havde den ekstraordinært lette Adgang til at komme ind i Arbejdsløshedskasserne og straks nyde deres Goder, eksisterede der ogsaa en Landarbejderforening. Men baade denne og den socialdemokratiske Forening gik ind, fordi

disse Mennesker var saa fattige,

at de end ikke kunde skaffe det ringe Kontingent til den politiske Forening. Hver Øre, disse Udmarksfolk tjener, skal bruges til Mad.

— — Folk paa Egnen har, naar man kommer i Snak med dem, hurtigt deres Mening færdig om Harald Andersen. Han er ikke flittig, siges der, og der siges ogsaa, at naar han for nogen Tid siden mistede det Arbejde, han havde — hos en Slægtning forøvrigt — saa var det, fordi han selv gik derfra. Vi har ikke undersøgt dette Spørgsmaal; men er det saa underligt, hvis en Mand taber Modet, naar hans Arbejde lønnes med en saa slet Betaling, at selv om han sled paa alle Aarets 365 Dage, kunde han dog alligevel ikke med den Dagløn, der ydes, tjene saa meget, at hans Familie kunde faa det daglige Udkomme. Det er forstaaeligt, hvis en saadan Mand taber Modet. Mange er bukket under for saadanne Vilkaar før ham. Mens vi sidder i Harald Andersens fattige Hjem, kommer vi uvilkaarligt til at drage en Sammenligning mellem hans uopdyrkede Ejendom og en anden Ejendom, vi passerede paa Vejen herud. Ogsaa den Ejendom ligger i Rimmerne. Manden, der ejer den, er nu 74 Aar og for længst opslidt. Han faar Aldersrente nu.

Et helt Livs møjsommeligt og flittigt Arbejde

er nedlagt i den gamles Bedrift. Og hvad er saa Lønnen? Opslidt mange Aar før Tiden naaede han aldrig længere end fra Haanden og i Munden. Er disse Udsigter lokkende? Nej, det er galt fat med vor Samfundsordning, naar man lader Herremanden misrøgte den gode Del af Danmarks Jord, men kun kan afse en gold Hedelod til den opvoksende Landarbejderungdom. De Vilkaar, der bydes den, gør Arbejdet til en Forbandelse i Stedet for, at det skulde være en Velsignelse.

Under vor Vandring blandt Smaakaarsfolkene paa denne Egn træffer vi ogsaa den ansete Husmand, vor Partifælle

Andreas Nielsen, Sørig Mose.

Han har selv ryddet en stor Del af sin Lod og gennem jernhaard Energi og slidsomt Arbejde skabt sig en Mønsterbedrift. Vor Samtale falder ret naturligt paa Harald Andersens Forhold. Nielsen kender ham godt, og han véd ogsaa, at Rygtet fortæller, at Harald Andersen ikke er meget for at tage paa Arbejde. Nielsens personlige Erfaringer overfor Harald Andersen gaar dog i en helt anden Retning. Naar der er et Arbejde, der er til at tjene noget ved, er Harald Andersen blandt de flinkeste og bedste, siger han. Sidste Vinter var en halv Snes Arbejdere beskæftigede ved noget Plantningsarbejde, som Sogneraadet havde ladet iværksætte. Harald Andersen var imellem dem; han gravede Plantningshuller paa Akkord, og han var den hurtigste Arbejder blandt dem alle, og det var nydeligt Arbejde han udførte. Det er en helt anden Dom, og den viser et godt Karaktertræk hos Harald Andersen. Selv havde vi Lejlighed til at iagttage, med hvilken inderlig Hengivenhed Børnene hang ved baade deres Fader og Moder. Saadan kan Forholdene kun være, hvor der er en god Familiefader.

Men, som Andreas Nielsen under vor Samtale bemærkede, hvis en Arbejder ikke vil trælle for den usle Løn, som Gaardmændene vil give, saa er de saa hurtige til at pege Fingre ad Arbejderen og kalde ham doven, mens det regnes for fint, hvis en Gaardmand gaar og driver. Jo,

herude er de sociale Modsætninger store,

slutter Andreas Nielsen. Men en Dag vil Underklassen vaagne herude ogsaa. Ved hvert Valg stiger Socialdemokratiets Stemmetal. Nu er vi nogle Stykker, som er enige om, at vi vil stille os i Spidsen for en socialdemokratisk Forening, saaledes at Underklassen kan faa et Værn og et Talerør her paa Stedet. Det trænges der til.

Vi faar det sidste bekræftet, da vi taler med en Enke, der sidder med to Børn ude i et Hedehus. Hun fortæller os, at hun ernærer sig og Børnene ved at gaa ud og vaske for Folk. 2 Kr. er Betalingen pr. Dag for dette haarde Arbejde; kun ganske enkelte vil give 3 Kr. Men i denne Sommer har hendes Helbred ikke været godt, og hun har som Følge deraf ikke kunnet gaa ret meget ud. Hendes hele Indkomst har været 13 Kr. maanedlig, som hun faar i Enkebørnsunderstøttelse. Det er en kneben Kommune, siger hun, de vil ikke udbetale noget af Hjælpekassen om Sommeren — selv om Trangen er nok saa meget til Stede.

— — —

Disse Billeder, som vi her har fremstillet, er typiske Eksempler paa Livet, som det leves i Udmarkens Smaakaarshjem. Men den store Kulturbevægelse, som Arbejderklassen gennem sine faglige og politiske Organisationer har rejst, vil ogsaa en Gang faa Tag i disse Mennesker. Da — men ogsaa først da — er der skabt Muligheder for bedre og lykkeligere Kaar, end det nu er deres Lod.

J. Ragne.

Ugens Hændelser.

Arbejdsløsheden er i den forløbne Uge steget stærkt, idet den er gaaet frem fra 52736 til 55737 Arbejdsløse, en Stigning paa 3001. Den foregaaende Uge var Stigningen 2000, det er saaledes 5000 paa 14 Dage.

Sidste Uges Tilgang for vort Fag var 130 Mand.

*

Den frederiksbergske, landskendte Skotøjsfabrik »Fresco« har standset sin Virksomhed. Det er den 16de Fabrik, der siden 1. Januar 1926 har indstillet.

*

Der er Udsigt til Forlig indenfor Jernindustrien. Parterne er ved Forhandling enedes om et Forslag til Overenskomst, der ligger i Nærheden af den nugældende, og som gaar til Urafstemning. Forliget omfatter **25,000** Mand.

*

Socialminister Borgbjerg har i Folketingets Møde i Tirsdags fremsat Forslag om at forlænge den gældende Forligsmandslov, der udløber 1. December, til 1. Februar 1927.

*

Brændselshjælpen til de Aldersrentenydende, der syntes at skulle faa en velvillig Modtagelse i Rigsdagen, har allerede lidt Skibbrud, idet den tilsagte Støtte fra konservativ Side kun var Mundsvejr.

*

Under Navn af »Foreningen af fremmede Magters Konsuler i Aarhus har Konsulerne der i Byen dannet en Fagforening.

Lønreguleringen i Efteraaret 1926.

En uretfærdig og urimelig Kendelse.

Arbejdsgiverne fik Lønnen nedsat med 7 pCt. fra 15. November.

Som det er Medlemmerne bekendt, har Arbejdsgiverforeningen i Midten af Oktober krævet Landarbejdernes Lønninger reguleret i nedadgaaende Retning, under Henvisning til, at Konjunkturerne vare blevne forringede siden Foraaret.

Overfor Arbejdsgiverforeningen har vi straks nedlagt Indsigelse imod, at der er foregaaet nogen Forandring i Konjunkturerne fra Foraaret til nu, samt præciseret, at efter vor Opfattelse skulde Reguleringen finde Sted alene paa Basis af, om Konjunkturerne var væsentlig forringede fra Foraaret til nu.

Den 21. Oktober afholdtes der Fællesmøde mellem Organisationerne, hvor det konstateredes, at der ikke kunde opnaas Enighed om en Regulering af Lønningerne, idet Forbundets Repræsentanter modsatte sig en saadan.

Arbejdsgiverne forlangte da i Henhold til § 61 Nævnet nedsat. Dette kom til at bestaa af d'Hrr. Baron Redtz Thott og Gaardejer Chr. Olsen, som Arbejdsgiverforeningens Repræsentanter, Red. Marius Olsen og Oscar Levinsen fra Landarbejderforbundet og som Sagkyndige Nationalbankdirektør Jac. Kr. Lindberg og Proprietær Stener Stenersen, Haslev. Som Nævnets Formand og Opmand valgtes Statskonsulent K. Hansen, Lyngby.

Det saaledes nedsatte Nævn har derefter afholdt Møder i Dagene fra 29. Oktober til 10. November, uden at det har været muligt at opnaa Enighed.

Arbejdsgiverne krævede Lønningerne nedsatte meget væsentligt, saaledes at disse kom i et mere passende Forhold til Landbrugets Betalingsvilkaar, og idet de hævdede, at den i Foraaret foretagne Nedsættelse af Lønningerne var meget for ringe, krævede de, at Grundlaget for Nedsættelsen skulde være den sidste Lønregulering i Efteraaret 1925.

Forbundets Repræsentanter afviste enhver Tale om Lønnedsættelser, idet man mente, at Landbrugets økonomiske Situation ikke nødvendiggjorde en saadan, medens Landarbejdernes økonomiske Forhold ikke kunde taale en yderligere Lønnedsættelse, iøvrigt hævdede vi, at Grundlaget for Reguleringen alene maatte være en Sammenligning mellem Konjunkturerne i Foraaret og nu.

Da der ikke i det samlede Nævn har kunnet opnaas Enighed om Spørgsmaalene, har Opmændene herefter afsagt følgende Kendelse:

Da der ved de i indeværende Efteraar førte Forhandlinger mellem paa den ene Side Arbejdsgiverforeningen for Land- og Skovbrug i Danmark, Arbejdsgiverforeningen for Land- og Skovbrug i Maribo Amt og Arbejdsgiverforeningen for Land- og Skovbrug paa Langeland og paa den anden Side Landarbejderforbundet i Danmark angaaende det af ovennævnte Arbejdsgiverforeninger rejste Krav om Regulering af Landarbejdernes Lønninger, ikke har kunnet opnaas Forlig mellem Parterne, og da de 3 Opmænd, nemlig Proprietær Stener Joh. Stenersen, valgt af Arbejdsgiverforeningerne, Nationalbankdirektør Jak. Kr. Lindberg, valgt af Landarbejderforbundet, samt Statskonsulent K. Hansen, valgt af begge Parter, ikke har kunnet opnaa Enighed om i Fællesskab at afsige en Kendelse i Sagen, paahviler det Opmandsinstitutionens sidstnævnte Medlem som Opmand i sidste Instans at træffe Afgørelse.

Med skønsom Hensyntagen til de af Parterne under Forhandlingerne fremførte Argumenter og Betragtninger som til den for begge Parter i det Hele taget foreliggende Situation og til Udsigterne for den nærmeste Fremtid afsiges følgende

Kendelse:

De nugældende Lønsatser for de hos ovennævnte Arbejdsgiverforeningers Medlemmer beskæftigede Medlemmer af Landarbejderforbundet vil være at nedsætte med 7 Procent, beregnet af de nugældende Lønninger, saaledes at det overlades Parterne at udregne denne Lønreduktion paa de forskellige i den gældende Overenskomst fra 1. Maj 1926 fastsatte Lønninger.

Denne Kendelse træder i Kraft den 15. November 1926 og er bindende for begge Parter, indtil Krav om ny Forhandlinger rejses paa overenskomstmæssig Maade af en af Parterne.

København, den 10. November 1926.

K. Hansen.

Da Landbrugets Betalingsvilkaar efter mit Skøn ikke er forringede siden Afslutning af den nugældende Overenskomst af 12. April d. A., er jeg af den Mening, at Lønningerne bør forblive uforandrede.

København, den 10. November 1926.

Lindberg.

Under Hensyntagen til Landbrugets meget væsentlig forringede Betalingsevne, hvilken indeværende Aar yderligere vil forringe, kan jeg ikke tiltræde en Lønnedsættelse, der indskrænkes til 7 pCt.

København, den 10. November 1926.

Stenersen.

Som det fremgaar af denne Kendelse, er den afsagt af Opmanden, Statskonsulent K. Hansen alene, medens de 2 Sagkyndige har afgivet dissentierende Votum, idet Arbejdsgivernes Sagkyndige, Hr. Stenersen, kræver Lønnen nedsat med mere end 7 pCt., medens Nationalbankdirektør Jac. K. Lindberg, vor Sagkyndige, hævder, at der intet Bevis er for Lønnedsættelse, og derfor voterer imod en saadan.

Landarbejderforbundets Repræsentanter deler ganske denne sidste Opfattelse. I Nævnet har vi kraftig protesteret imod en hvilken som helst Lønnedsættelse og meddelt, at Arbejdsgiverorganisationerne ene og alene maa tage Ansvaret for og Følgerne af en Lønnedsættelse, som vi vilde bekrige hvor og med hvilke Midler, det er os muligt

Vor Mening om denne Kendelse er, at den er ganske urimelig og uretfærdig og et Brud paa den hidtidige Praktisering af § 61. Desaarsag har vi ogsaa nægtet at deltage i nogen Forhandlinger m. H. t. Udregningen af de 7 pCt. paa de enkelte Lønsatser. Naar Arbejdsgiverne ikke kan vise Landarbejderne det Hensyn, at faa udbetalt den hidtidige meget beskedne Løn, uden yderligere Reduktioner, synes vi heller ikke, at det er nødvendigt at vise Arbejdsgiverne det Hensyn at udregne og afrunde de ved Nedsættelsen af 7 pCt. nu forekommende Lønsatser, rent bortset fra, at vi ejheller ved paa denne eller paa anden Maade vil give blot Antydning af, at den foretagne Lønnedsættelse har den svageste berettigede Begrundelse, hvad den efter vor Formening ikke har.

Efter Kendelsen skal Lønningerne altsaa nedsættes med 7 pCt. fra 15. November; dersom Arbejdsgiverne paa forskellige Lønsatser foretager en større Nedsættelse end 7 pCt., maa dette straks meddeles os, da vi ikke agter at finde os i, at der for en eneste Sats foretages en Nedsættelse paa mere end de 7 pCt., saa maa de enkelte Satser blive som de vil. Arbejdsgiverne har i denne Situation fremsat og faaet gennemført et saa komplet meningsløst og uretfærdigt Krav, at der ikke fra Organisationen eller vore Medlemmer er fjerneste Grund til at lette Gennemførelsen deraf.

Om denne Kendelse kan holde rent juridisk, véd vi ikke; det skal blive undersøgt paa rette Maade, men at den ikke kan staa for en moralsk Bedømmelse af, hvad der er foregaaet i de forløbne Aar under Lønreguleringerne, ved vi. I de forløbne Aar er der bleven reguleret bagud, den Gang Konjunkturerne steg, og kun ret svagt, fordi der skulde gives Arbejdsgiverne Adgang til at opsamle Reserver til Imødegaaelse

(Fortsættes Side 12)

Der kaldes atter til Valg.

Folketinget er opløst og Valg udskrevet til den 2. December. — De Radikales Forræderi. — Reaktionær Sammenrotning af de 3 kapitalistiske Partier mod Socialdemokratiet.

Den sidste Tids spændte politiske Situation, er som bekendt nu udløst idet Folketinget er opløst og der er udskrevet nyt Valg til den 2. December. Helt uventet kommer dette jo ikke, selv om Begivenhederne i den sidste Tid er fulgt hurtigere efter hinanden end det almindelig plejer at være Tilfælde i dansk Politik.

Den direkte Anledning til, at der nu efter kun godt 2 Aars Forløb atter kaldes til Valg, er den Stilling, det saakaldte radikale Venstre har taget til det af Regeringen forelagte Kriseforslag, en Stilling, der er et oplagt Forræderi overfor Socialdemokratiet og hele den Vælgerbefolkning, som ved Valget 1924 fejede Ministeriet Neergaard ned af Taburetterne og domfældte den storagrariske og storkapitalistiske Sammenrotningspolitik, som dette Ministerium var Udtryk for.

Hvad der skete ved Valget 1924, var en klar og utvetydig Tilkendegivelse fra Vælgerflertallets Side af, at man ønskede en Kursændring; i hvilken Retning denne skulde gaa, gav Valgresultatet tydelig Besked om. Socialdemokratiet havde mægtig Fremgang og kom ind som langt det største Parti. De Radikale erklærede sig efter Valget indforstaaet med, at Socialdemokratiet paatog sig Regeringsdannelsen, og Hr. Zahle tilsagde en socialdemokratisk Regering det radikale Partis loyale Støtte. Der er ingen Grund til for Socialdemokratiet at være taknemlig for dette Løfte; for det første var det en naturlig Konsekvens af Partiets hele Fortid.

Under Krigen stod de Radikale i nært Samarbejde med Socialdemokratiet og blev som Regering holdt oppe af dette Parti, ligesom de stedse var i skarp Opposition til Ministeriet Neergaard, og ved Valget var med til at bryde Staven over dets Politik.

Men dernæst er Forholdet jo det, at dette Løfte overhovedet aldrig er blevet holdt, navnlig vilde det være Synd at paastaa, at Partiets Presse har følt sig forpligtet heraf. Systematisk Nedraknin~ perfide Skriverier om de enkelte Ministre har i lange Tider hørt til Dagens Orden i de radikale Blade. Nu har Partiet som Helhed bekendt Kulør og har aabent sluttet sig til Regeringens Modstandere i Spørgsmaalet om Foranstaltninger overfor Erhvervskrisen. Regeringens Kriseforslag gaar i Korthed ud paa følgende:

Til Erhvervene stilles en samlet Sum af 122¼ Mill. Kr. til Raadighed. Af dette Beløb vil de 23¼ Mill. være direkte Tilskud: 15 Mill. Kr. i Tilskud til Virksomheder, der øger Beskæftigelsesgraden, saadan at der ydes 2 Kr. pr. Dag for hver Arbejder, der kommer ud af de lediges Rækker, altsaa 7,500,000 Arbejdsdage, hvis Industrien fuldt ud udnytter Hjælpen. 4 Mill. Kr. til Kommuner og Institutioner, som foretrækker dansk Arbejde. 2 Mill. Kr. til Grundforbedringsarbejder. 2 Mill. Kr. til Virksomheder, der forbedrer Driften ved Nyanlæg og her foretrækker dansk Arbejde. 250,000 Kr. til Propaganda for danske Produkter. Resten — 99 Mill. Kr. — ydes dels som Laan og dels som Garanti for Laan: De smaa Jordbrugere, som har faaet Jord i Henhold til Lovene af 1917 og 1919, hjælpes over Vanskelighederne med 4 Terminers Henstand med Afdrag og Renter, Driftslaansforeningerne hjælpes ved Rentenedsættelse og ved, at Staten paatager sig større Andel af Underskudet, 8 Mill. Kr. ydes som Laan til kriseramte eller ved andre ekstraordinære Forhold nødstedte Erhverv, Eksportkrediten forøges fra 20 til 40 Mill. Kr., 8 Mill. Kr. stilles til Raadighed som Laan (foruden 2 Mill. Kr.s Tilskud) til Forbedring af Mosearealer, Mergling etc., 7 Mill. Kr. stilles til Raadighed til Fremme af Boligbyggeriet, 16 Mill. Kr. ydes til Kommuner og Institutioner til Igangsættelse af Arbejde, saaledes at de 10 Mill. Kr. kan anvendes uden de hæmmende »Nødhjælpsprincipper«.

Som Bidrag til disse omfattende og storstilede Foranstaltninger skal Danmarks Overklasse, der tjente ved Kronestigningen, af sin Gevinst en Gang for alle afgive 24 Mill. Kr., der fordeles saaledes, at ingen Formue paa 50,000 Kr. berøres deraf, at en Formue paa 100,000 Kr. faar en »Byrde« paa 250 Kr., og at selv Millionæren kun skal afgive 9000 Kr. Desuden er der taget særligt Hensyn til de Formuer, som er bundet i Anlæg og fast Ejendom.

Dette Forslag betegner en storstilet Plan til at bringe det danske Erhvervsliv ud af det Dødvande, hvori det befinder sig; dets Vedtagelse vilde betyde nyt Liv i Produktionen og være et virkningsfuldt Middel imod den Arbejdsløshed, som i Øjeblikket truer i Titusindvis af Arbejderhjem med Undergang.

Den Vej ud af Krisen, der her gives Anvisning paa, er ikke Lønreduktionernes Sulteudvej. Bødemidlet, der her foreslaas, er ikke at vælte Nedgangstidens Byrder over paa den fattige og mindrebemidlede Befolkning. Nej, der peges her paa den eneste mulige og farbare Vej, nemlig forøget Produktion, Iværksættelse af Arbejde.

Overfor dette Forslag har Højres og Venstres Standpunkt været blank Afvisning.

Medens Højres Ordfører ved Sagens Behandling i Folketinget forleden ledsagede sit Partis Afvisning af Forslaget med paany at kræve Told, gentog Venstres Ordfører for sit Vedkommende Kravet om Nedsættelse af Arbejdslønningerne. Den forhenværende Kul-Ekscellence, Hr. Slebsager, skreg det ud over Forsamlingen af sine Lungers fulde Kraft.

Det radikale Parti tiltraadte i Realiteten de to andre kapitalistiske Partiers rent negative Standpunkt: at afvise det foreliggende Regeringsforslag; de Ændringer, de Radikale stillede, var en saa fuldkommen Omkalfatring af det paagældende Forslag, at enhver Forhandling paa Forhaand var umuliggjort.

De Radikale har nu tonet rent Flag, de har forladt den Linie, Valget i 1924 anviste, og stillet sig paa Siden af de to Partier, som var forenet i det borgerlige Samarbejde.

Under disse Forhold maatte Resultatet nødvendigvis blive Valg. Forudsætningen for Socialdemokratiets Overtagelse af Regeringsmagten er ved de Radikales Optræden bristet.

Hr. Ove Rode har anbefalet Statsminister Stauning at forsøge paa at danne et Ministerium med Repræsentanter af alle Partier, et saakaldt Samlingsministerium.

Hr. Stauning har ganske selvfølgelig ikke ønsket at følge denne Anvisning, men foretrukket at forelægge Spørgsmaalet for Vælgerne.

Valget er nu udskrevet til Torsdag den 2. December.

Aldrig har Linierne ved et Valg været klarere end ved dette. Paa den ene Side har vi de 3 borgerlige

(Fortsættes Side 12)

Kolindsunddommen i kritisk Belysning.

(Sluttet).

Det fremgaar af disse Kendelser, at Arbejdskampe ikke er præget af den blide Godhed, som Ansgar skal have bragt til Landet. Den økonomiske Ødelæggelse af Modparten, som fra begge Sider tilstræbes, er ikke nogen Kærlighedsgerning. Men den er et virkningsfuldt Tvangsmiddel. Det er ogsaa Meningen dermed, og som saadan har den hidtil været anset for lovlig inden for de angivne Grænser. Under de sidste Aars store Arbejdskampe har jo ogsaa meget omfattende Transportstrejker været varslet, tildels iværksat, som Sympatiaktion, uden at det er faldet nogen ind, at de skulde kunne bekæmpes ved Erstatninger.

At Organisationerne i Kolindsundsagen har været i fuldkommen god Tro med Hensyn til Blokadens Lovlighed, kan derfor ikke betvivles.

*

Højesteret erklærede imidlertid Blokaden for retsstridig under Hensyn til den Maade, hvorpaa den var iværksat.

Det maa vel forstaas saaledes, at Blokaden i og for sig var lovlig, men at Iværksættelsesmaaden gjorde den retsstridig. Af største Interesse er det da at faa at vide, hvad galt der var ved Maaden. Tillige maa saa spørges, hvorledes det ellers retmæssige derved kunde blive retsstridig.

Højesteret fremhæver i den Henseende 3 Punkter, som ganske vist skal lægges sammen, men som dog naturligvis maa undersøges hver for sig. En Sum kan ikke bedømmes uden Prøvelse af de enkelte Addenders Værdi. Og hvad ikke findes deri, kan ikke lægges ind i Summen.

*

1. »De Indstævnte har, som det maa antages usandfærdigt, offentlig sigtet Ejerlaget for at have lock-outet Lagets Arbejdere.«

Der sigtes herved til, at Ejerlagets Formand under den afgørende Samtale med Repræsentanter for Landarbejderforbundet med en ira Divergenser mellem Husmødre og Tjenestepiger kendt Vending sagde saadan noget som: Ja, naar de (Arbejderne) ikke var tilfredse, kan de jo gaa. Det er ikke udelukket, at dette kunde misforstaas, i alt Fald svarede den Paagældende straks: Saa lock-outer De os jo altsaa, hvad Formanden da benægtede. Men unægtelig burde Hr. Oscar Levinsen, da han fik den Forklaring, i Stedet for at leve videre derpaa, have sagt: Dér tager du fejl, de vil jo netop beholde Jer i Arbejde, men vi vil ikke blive uden Overenskomst. Heri vilde tilmed været mere Organisationsstyrke.

For Kampens Forløb er det imidlertid sikkert ganske ligegyldigt, om man kaldte det Strejke eller Lock-out. At tale om »Svig« i den Forbindelse, som det er sket, gaar slet ikke an. Hvem skulde besviges derved? Alle Mennesker, for hvem det havde Betydning, kendte den faktiske Sammenhæng. Og selv om saa ikke var, hvem kan tænkes, Arbejdere eller Arbejdsgivere, at ville tillægge det nogen som helst Betydning, om Fredsbrudet betegnedes som Strejke eller Lock-out. Det er noget, der oftest beror paa en taktisk Tilfældighed, og det er ikke derpaa, men paa Stridens virkelige Aarsag, at dens Berettigelse vurderes. I den Henseende blev korrekt Oplysning stadig givet.

Usandfærdigheden var derfor ikke andet end en, for Resten kun i den første Tid benyttet, agitatorisk Vending, som kan misbilliges, men ikke skulde synes at kunne bidrage til at gøre Blokaden ulovlig.

*

2. Mere Betydning har det andet Punkt: »De Indstævnte har adskillige Gange offentliggjort Navnene paa de Personer, der var Gaardejerne behjælpelige med Afsættelsen af deres Produkter.«

Det havde Forbundet unægtelig gjort, endda paa en temmelig kraftig Maade, og efter den gældende Praksis er det utvivlsomt, at dette var retsstridigt ikke blot over for de Behjælpelige, men ogsaa over for deres Arbejdsgivere, uden at det i den Henseende gør nogen Forskel, om Dommen ved »Behjælpelige« har tænkt alene paa egentlige Strejkebrydere eller tillige paa andre. Men her maa saa spørges: Hvorvidt kan det gøre et retmæssig Handling retsstridig, at den søges fremmet ved noget retsstridigt?

Før Loven om Den faste Voldgiftsret tillod at give offentlig Meddelelse om lovlige Strejker, ansaas en saadan Offentliggørelse for retsstridig over for Arbejdsgiveren, men selve Strejkens Lovlighed mentes ikke paavirket deraf, skønt det dog først var derved Strejken blev effektiv. Hvis nogle Arbejdere har iværksat en lovlig Strejke, vil man vel ikke antage, at den bliver ulovlig, fordi de fremmer dens Virkning ved at prygle nogle Strejkebrydere. Det er to selvstændige Ansvarsgrundlag. Men kan da en Organisations lovlige Strejke eller Blokade blive ulovlig, fordi Organisationen offentliggør Navnene paa dem, der hjælper Arbejdsgiveren med at unddrage sig Virkningen deraf? Man skulde ikke synes det.

I modsat Fald, skal Offentliggørelsen da ikke have haft en paaviselig Indflydelse paa Blokadens Forløb? Og hvis den standser, mulig efter kort Tids Forløb, bliver da Blokaden ved i al Fremtid at være ulovlig, eller kan den forvandles tilbage igen?

Desuden: Spørgsmaal om en Strejkes og Blokades Lovlighed hører i Almindelighed under Den faste Voldgiftsret, men Offentliggørelse af Strejkebrydernavne under de almindelige Domstole. Den faste Voldgiftsret har i alt Fald aldrig mødt den Paastand, at en Strejkes (Blokades) Lovlighed skulde kunne paavirkes af en saadan Offentliggørelse.

Man synes derfor her at komme ud i en Nydannelse, til hvis Opklaring Højesterets Præmisser ikke indeholder tilstrækkeligt Lys.

*

3. Det er aabenbart ogsaa det tredie Punkt, som har været afgørende: Blokadens egen Beskaffenhed.

»De Indstævnte har paa den i (Landsrets) Dommen nærmere beskrevne Maade — saaledes bl. a. ved Henvendelser til og ved Trusler om Strejke og Blokade over for Gaardejernes og Købmand Kjærs Forretningsforbindelser — tilstræbt helt at afskære Gaardejerne fra Afsættelsen af deres Avl.«

Det maa dog herved erindres, at De samvirkende Fagforbund jo kun kunde beordre sine Medlemmer til Blokade. I Vendsyssel, siger en af de blokerede Gaardejere, var der ingen, som brød sig om Blokaden, og paa Landet kunde de afsætte deres Produkter. Helt kvalte og i Nødstilstand var Gaardejerne saaledes ikke. Men unægtelig tilstræbte Fagforbundene helt at afskære Gaardejerne fra at afsætte deres Avl.

Maaske er det dog ikke saa afgørende, at det var »helt«, hvilket vilde give Adgang til ved en Ventil at undgaa Domfældelse, som at det skete ved »Trusler om Strejke og Blokade over for Gaardejernes Forretningsforbindelser«.

Hvis disse Strejker og Blokader var lovlige, hvad de var, fordi de over for Arbejdsgiverforenigens Medlemmer var varslet og over for andre ikke behøvede at varsles, og fordi de ikke tilstræbte noget i og for sig ulovligt, saa maa Truslen derom imidlertid ogsaa være lovlig. Trusel lyder saa grimt, men betyder jo her ikke andet end et Varsel, om man vil en Advarsel.

Spørgsmaalet synes derfor alene at være, om den Omstændighed, at det var over for Forretningsforbindelser, Truslerne blev fremsat, og for Resten ogsaa tildels iværksat, kan gøre Blokaden af Gaardejerne ulovlig. Men, bortset fra en saadan Sondrings praktiske Vanskelighed, hvorpaa skal det særlig retsstridige her bygges? Paa, at de var »udenforstaaende« Personer, har man sagt. Ja, men det er de, som inddrages ved Sympatistrejker, jo i Reglen. Paa den større Virkningsfuldhed af Blokaden? Men det er jo netop Blokadens Hensigt at ramme, hvor det gør ondt. dens Hensigt at ramme, hvor det gør ondt. Eller tror man i givet Tilfælde, at Arbejdsgiverne ikke netop fortrinsvis sender Boycottinglister til de Arbejdsgivere, hos hvem de paagældende Arbejdere kan vente at faa Arbejde.

Det afgørende synes ikke at være, hvem der trues, men hvad der trues med. Om Organisationen truer med at unddrage Ved-

kommende organiseret Arbejdskraft, hvilket maa være lovligt, eller gaar ud derover, f. Eks. ved Købeforbud til sine Medlemmer over for en Handlende, hvilket bør være ulovligt.

*

I en i og for sig prisværdig Kommentar til Dommen har Højesteretsdommer Olrik i »Ugeskrift for Retsvæsen« med nogen Forsigtighed udtalt, at Arbejdsgivernes Stilling uden for Organisationen vistnok ikke i dette Tilfælde havde givet dem en særlig gunstig Stilling, »Retten maa være ens for alle«.

Men dette er Højesteret ikke Eneherre over. Der staar i Loven om Den faste Voldgiftsret: »Hvor der haves Ret til Søgsmaal ved Voldgiftsretten, er Søgsmaal ved de almindelige Domstole afskaaret.« Det vil sige, at Den faste Voldgiftsret inden for sin Kompetence ogsaa er højeste Ret. Desuden indeholder Loven en særlig Erstatningsregel.

Nu har selvfølgelig et aldeles tilsvarende Tilfælde ikke foreligget for Den faste Voldgiftsret. Men med al Hensyntagen til det særlige og »blandt andet« og den hele Sum synes det dog næppe muligt at forene Højesterets Dom med Den faste Voldgiftsrets Praksis. Arbejdsgiverforeningen havde ogsaa erkendt Blokadens Lovlighed og udtrykkelig advaret sine Medlemmer mod at træde i Forbindelse med Gaardejerne.

Følgen heraf er, at der i alt Fald er givet Næring til den Opfattelse, at det er fordelagtigere at staa udenfor end i Arbejdsgiverforeningen, for saa vidt som de almindelige Domstole yder Arbejdsgiverne større Beskyttelse end Den faste Voldgiftsret.

Dette Resultat er ikke blot generende for Arbejdsgiverforeningens Organisationsbestræbelser, men det er ogsaa i sig selv uheldigt, fordi der til Organisationerne er knyttet en Række Mæglings- og Voldgiftsregler, som vilde have i høj Grad vanskeliggjort en Krig som denne og i alt Fald bragt den til en langt, langt hurtigere og derfor ogsaa i alle Tilfælde mindre kostbar Afslutning.

Med al den Respekt, som skyldes Højesteret, tør det derfor siges, at det havde været bedre og mere stemmende med det hidtil antage, om Højesteret havde sagt: For det Tab, som kan antages lidt ved den ved den retsstridige Offentliggørelse af Navne, maa der gives Erstatning, men der savnes Hjemmel til at erklære den iværksatte Blokade og de dertil sluttende Sympatiaktioner for retsstridige.

Nu bør det sikkert overvejes, om det ikke vil være rettest at udvide Den faste Voldgiftsrets Kompetence, saa den bliver en almindelig Arbejdsret, omfattende alle derunder naturligt hørende Sager.

*

Den Sympati med de Svages Kamp mod de Stærke, som bar Arbejdernes organisatoriske Bestræbelser frem for 30—40 Aar siden, findes næppe længer. Det skyldes tildels en ændret Overfladestemning. Men ikke det alene. Fagforbundene er nu saa stærke, at det kan rumme en Fare for den politiske og faglige Enhed, og saa omfattende, at det begynder at knibe med Solidariteten. Arbejderpartiet regerer nu over Landet og i de største Kommuner, hvilket er en tvivlsom Fordel. Partiet har nu sine Digtere, Præster, Sagførere og Embedsmænd ligesom andre pæne Partier, foruden Tilløbet af alle dem, hvem enhver Magthavers Bord lokker. Men for megen Tilslutning slider paa Idealiteten. Magten gør desuden altid konservativ og ynder at iklæde sig Religionens og Vedtægtsmoralens rummelige Klædebon. Men Ungdommen er altid oppositionel, og den har i Reglen for godt Humør til at imponeres af Jeronimus, selv om han er iført rød Slobrok og kalder sig en Aandsretning.

Men alt dette bør ikke gaa ud over Landarbejderne. Vel de ringest lønnede, usikrest stillede Arbejdere. De behøver tilvisse ikke at dukkes. De sidder lavt nok i det. Deres Kamp for Organisation, der praktisk talt kun angaar de Gifte, er endnu 90'ernes Kamp og fortjener samme Sympati som den, Aakjær forleden kaldte sit Livs Motiv, men som iklædt Vers finder lettere Forstaaelse end udtrykt ved en Sympatiblokade.

*

En anden Sag er, at den hele Krigsførelse mellem Arbejdere og Arbejdsgivere er forældet. Det begyndte med Smaastrejker, som var værst for Arbejdsgiverne. Det fortsattes med Lock-outer, som mest gik ud over Arbejderne. Det er endt med Storkampe, som tilføjer begge Parter lige følelige Tab. Det er ikke engang længer en ren Kamp mellem Kapital og Arbejde, men Kapital mod Kapital. Begge Parter har Banker og Kredit til at kunne holde ud saa længe, at Samfundet synker i Knæ.

Til Afløsning af dette System kræves, at Samarbejdets Metoder sættes i Stedet for Krigens. Desværre giver Forhandlingerne i Arbejdskommissionen endnu kun ringe Udsigt dertil. Oscar Johansen.

Vil Du være udenfor?

Naar man læser de Forhandlinger, der føres angaaende Hjælpen til de arbejdsløse og Brændslet til de Gamle; naar man ser Højres og Venstres Modstand mod disse Forslag, som for de, der skal hjælpes, er en haardt tiltrængt Hjælp, men, som i Forhold til Statens øvrige Udgifter nærmest maa betegnes som et lille Beløb.

Naar man i disse Partiers Blade kan læse Spalte op og Spalte ned angaaende disse Spørgsmaal, hvor de søger at begrunde deres Modstand med det gammelkendte: »Vi har ikke Raad dertil«, og for de Gamles Vedkommende søger at paavise den Fordel, disse har af Kronestigningen, trods det, at Varerne man skal købe, endnu ikke er faldne i Forhold til Kronens Stigning (Brændslet er tværtimod steget ganske betydeligt), saa kommer man uvilkaarligt til at spørge: Er disse Partier da fuldstændig blottet for Kærlighed til Næsten, tager de virkelig intet Hensyn til de Gamle?

Er det virkelig dertil, de to Partier er naaet med den Oplysning og Kristendom, som de paaberaaber sig, at Kærligheden er bleven kold overfor de, som lider ilde?

Det er i Sandhed haarde Tider for Fattigfolk, og de Fattige og Gamle burde i Stedet for Afvisning være Genstand for den størst mulige Hjælp og Deltagelse.

Livet indeholder jo for de Fattige saa faa Glæder, men er man først gammel eller arbejdsløs eller paa anden Maade ude af Stand til at fremskaffe sig det nødvendigste Udkomme, saa bliver Tilværelsen jo fuldstændig glædesløs.

Den største Glæde, som enhver af os kan og bør opnaa, skulde jo være Glæden ved Livet; ikke Livsglæde med Fornøjelse og hvad dertil hører, men Glæden over det Liv, som er os betroet. Glæden over det, som vi i vort Liv maa faa Lykke og Held til at udrette; selv om det er i det smaa, saa dog til Gavn for vort Hjem, vore Børn, vore Medmennesker og vort fælles Samfund.

Det gælder for unge og det gælder for gamle, at man som gammel maa glædes ved Livet og finde Livet skønt, selv om man er saa højt oppe i Aarene, at man maa synes ens Tid snart er omme, maa jo være den største Lykke, man i sin Alderdom kan opnaa. Og at naa dertil skal og bør vi hjælpe hverandre paa alle mulige Omraader.

Derfor spørges der: Vil du støtte den Regering og de Partier og Organisationer, som gennem Lovgivningsmagten vil gøre alt for at hjælpe de fattigste iblandt os, og som vil gøre alt for at de Gamles Livsaften ikke skal formørkes af Næringssorger, eller — vil du være udenfor? *Henrik Mikkelsen.*

(Fortsat fra Side 9)

Partier samlet i Kravet om Lønreduktioner, Nedsættelse af de sociale Udgifter, kort sagt forøget Nød og Fattigdom som Bødemiddel mod Erhvervskrisen. Paa den anden Side Socialdemokratiet alene kæmpende for bedre Levevilkaar for Arbejdere og Smaakaarsfolk.

Kan Valget være lettere?

(Fortsat fra Side 8)

af de daarlige Tider; men nu de daarlige Tider kommer, giver man Pokker i Fortiden og Reserverne og kræver, at Landarbejderne gennem fortsatte Lønnedsættelser skal tage deres store Part af Konjunkturnedgangen.

Om det er med Hensigt — ved vi ikke — men givet er det, at Arbejdsgiverne ved dette sidste her har givet § 61 om Reguleringen af Lønningerne et alvorligt Grundskud; thi en Urimelighed, som her er overgaaet os, agter vi ikke uden videre at finde os i; men Arbejdsgiverne maa vide, at der er mere end § 61, som samtidig har faaet et Dødsstød, og det nytter ikke at de senere beklager sig over Følgerne af, hvad de her har fremprovokeret.

Hvad Landbrugets Arbejdsgivere her har budt deres Arbejdere, er saa urimeligt og uretfærdigt, og i den Grad et Brud paa Fortiden og dens Løfter, at det forlanger et Svar og Svaret skal Arbejdsgiverne faa i de kommende Maaneder.

Arbejdsgiverne har nu afsløret sig selv som mere urimelige, og mere hensynsløse overfor deres Arbejdere end vi ærlig talt havde troet om dem, det kan være en trist Erfaring, men vi er den rigere; den understreger den gamle Sandhed om, at Ret faar kun den, som har Kraft til at skaffe sig Ret.

Landarbejdernes Svar til denne Kendelse maa derfor være det samme Svar de gav paa Kolindsunddommen, nemlig stærkere Fremgang for Organisationen mere forceret Agitation for at styrke Organisationen; thi det er dens Styrke, der i den kommende Tid bliver det grundlæggende for Landarbejdernes økonomiske Kaar.

Hvert Stød, som rettes imod os, ethvert nyt Overgreb overfor os, skal tjene til at banke os fastere sammen, da skal vi nok blive stærke nok til at rette ethvert Overgreb og enhver begaaet Uret imod Landbrugets Arbejdere. Lad os derfor først og fremmest forme vor Protest imod denne Lønnedsættelse, som en eneste mægtig Agitation for vor Organisations fortsatte Fremgang.

Oscar Levinsen.

Skatteraadene.

Husejer Christian Dideriksen, Eskildstrup pr. Rønnede, er af Finansministeriet beskikket til at tiltræde Skatteraadet for Præstø Skattekreds.

Chr. Dideriksen har i en 14—15 Aar været stærkt benyttet til Udførelse af offentlige Tillidshverv. I 9 Aar var han Medlem af Kongsted Sogneraad, og han er nu Medlem af Menighedsraadet og Værgeraadet og Formand for Husmandsforeningen og Regnskabsfører i Sygeforeningen m. v., ligesom han er et interesseret Medlem af vor Organisation.

K. J.

Sølvbryllup.

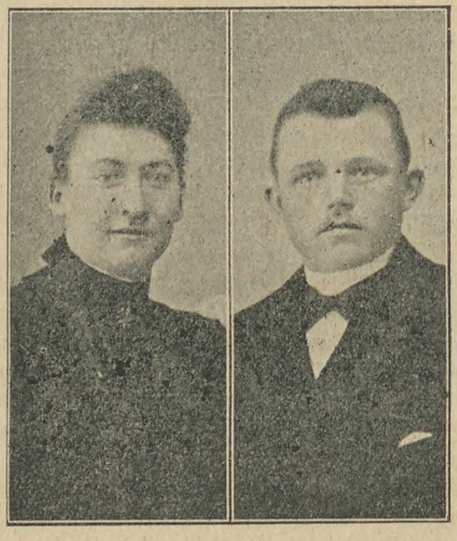

Husejer Christian Holgersen og Hustru, Hyllede Mk., fejrede Sølvbryllup Søndag d. 7. Novbr. 1926.

I Kongsted Sogn og i en vid Omkreds er Sølvbrudgommen en kendt og afholdt Mand, og saa godt som intet kan laves i hans egen Kommune, uden at han skal være med. Han er Medlem af en Masse Bestyrelser og Institutioner, hvoraf vi skal nævne Sogneraadet og Menighedsraadet, Partiforeningen, Landarbejdernes Kredsorganisation og Sognets Landarbejderafdeling, hvor han nu i en Aarrække har været baade Formand og Kasserer og Kontrolbestyrer.

Sølvbrudeparret, som er født henholdsvis 27. Juli 1877 og 25 Marts 1878, og som begge er elskværdige og hjælpsomme i alle Forhold, hvor de kan være deres Medmennesker til Nytte, modtog paa deres Højtidsdag en Mængde Beviser for den Agtelse og Sympati, Medborgerne nærer for dem, idet de, repræsenteret ved Deputationer, lod overrække adskillige værdifulde Gaver og Takadresser, ligesom ogsaa mange personlig mødte som Gratulanter.

Dagen fejredes ved en Festlighed, hvorved Sølvbrudeparret blev hædret i Tale og Sang.

Kr. I.

60 Øre om Dagen plus Kost og Logi.

Ja, er det ikke en god Løn? Naa ikke, men det er dog akkurat den Løn, som Bønderne byder deres Tjenestekarle i Vinter. Paa Fæstekontoret i Holbæk var mange Pladssøgende, men kun faa Pladser, og jeg tror ikke en eneste Karl opnaaede mere end 150 Kr. for Vinteren; men langt de fleste var paa Betingelse af, at de 60 Kr. skulde indestaa for April Maaned, saa er der 90 Kr. for 5 Maaneder, hvilket giver 18 Kr. pr. Maaned eller 60 Øre om Dagen; det er vel nok den skrappeste, man endnu har oplevet. En Del Bønder vilde kun fæste en Karl for November Maaned. Lønnen var da 25 Kr. Ja, Karlene reagerede naturligvis og skældte ud over saa elendige Tilbud; men hvad, de staar jo ganske magtesløse, fordi en meget ringe Del af dem er Medlem af deres Arbejdsløshedskasse. Mange Tjenestekarle vil i de nærmeste Dage slutte sig til Organisationen, og i Holbæk var ogsaa mange, som svor en drøj Ed paa, at de første Penge, de tjente, skulde bruges til Indmeldelse i deres Arbejdsløshedskasse, og jeg tror sikkert, at denne Skiftedag nok skal lære vore Tjenestekarle, at de kun har sig selv at stole paa, og at de kun ved at tilslutte sig Landarbejderforbundet, kan skaffe sig Medbestemmelsesret om deres Lønforhold.

Hvis alle vore Tjenestekarle nu havde været Medlem af deres Arbejdsløshedskasse, ja, saa havde ingen haft nødig at arbejde for 60 Øre om Dagen, eller i Vinter gaa paa Landevejen og falbyde Vaskesæbe eller Snørelidser for at opretholde Livet, og ingen Tjenestekarl behøvede, efter at have besøgt alle Landets Fæstekontorer for at erfare, at der intet Arbejde findes, da at vende hjem til deres gamle Far og Mor, som maaske har det smaat nok i Forvejen, og da maa være dem til Byrde, maaske det meste af Vinteren. Og Du, Fader, som selv er Medlem af din Organisation, har du gjort din Pligt ved at gøre dine voksne Sønner opmærksom paa, at de skylder sig selv, dig og deres hele Stand, at være Medlem af deres Organisation og Arbejdsløshedskasse. Har du ikke gjort det før, saa gør det nu, og gør det straks.

Emil Jensen,
St. Merløse.

Da der stadig til Forbundet sendes ufrankerede Breve, og dermed paaføres unødvendige Omkostninger i Form af Strafporto, skal vi henstille til Afdelingerne nøje at paase, at Brevene ved Afsendelsen altid er frankerede.

Sølvbryllup.

Den 15. November kan et af vore Medlemmer i Præstø Afdeling Anton Jørgensen og Hustru fejre deres Sølvbryllup; samme Dag fejrer begge deres Fødselsdag, og samtidig kan A. J. ogsaa fejre 25 Aars Jubilæum som Arbejder paa Nysø Avlsgaard. A. J. er et agtet Medlem af sin Organisation og en afholdt Kammerat. Vi bringer herved ham og hans Hustru en hjertelig Lykønskning fra Medlemmerne i Præstø Afdeling.

Christian Jensen,
Formand.

Ugens Hændelser.

Børskommissær Schovelin har ved Landsretten faaet forhøjet sin Dom fra 3 til 4 Maaneders Fængsel, og Erstatningen til Dommer Thorup er sat op fra 5000 Kr. til 8000 Kr.

*

Gaardejer Kylling, Frørup, forhen Cornelius Petersens højre Haand, er blevet idømt 30 Dages simpelt Fængsel for »planmæssigt Æreskænderi«.

Sagen var rejst af Borgmester, Landstingsmand Fink og Købmand Chr. Hansen.

*

FRA AFDELINGERNE

Herstedernes Afdeling.

Ved Generalforsamlingen den 30. Okt. genvalgtes Fodermester Niels P. Nielsen, Vallensbæk. Ligeledes genvalgtes Niels P. Nielsen til Kontrolbestyrer. Kontroltiden er de 5 første Dage i Ugen fra Kl. 10½ til 11½, Lørdag fra Kl. 1 til Kl. 2. Kontroltiden maa nøje overholdes, ingen vil blive afkontrolleret udenfor de nævnte Tider.

Jens P. Pejtersen.

Stigsnæs Afdeling

afholder ekstraordinær Generalforsamling Lørdag den 13. ds. Kl. 7 Aften i Magleby Forsamlingshus. Emne: Anskaffelse af en Fane (2den Behandling). Generalforsamlingen er beslutningsdygtig uanset de Mødendes Antal. Det vedtoges paa den ordinære Generalforsamling den 23. Oktbr. at opkræve 1 Kr. hos hvert Medlem til Hjælp til Fanen. — Formand og Kontrolbestyrer genvalgtes. **Lars P. Hansen.**

Præstø og Omegns Afdeling

afholder Generalforsamling Søndag den 28. November 1926 paa Centralhotellet i Præstø Kl. 2. NB. Generalforsamlingen er beslutningsdygtig, uanset de mødtes Antal.

Christian Jensen.

Herløv-Lyngby Afdeling.

Kontroltiden for de Arbejdsløse er som sidste Aar fra 10 til 11, undtagen om Lørdagen, hvor den er fra 4 til 5. Kontrolbestyrerens Adresse er Carl Andersen, Vandværksvej, Herløv. Ethvert Medlem, som bliver arbejdsløs, skal melde sig til Kontrolbestyreren den første Dag og vil her faa Underretning om Kontrollen iøvrigt.

Niels Petersen.

Skibby Afdeling

afholder stort Andespil sammen med Skibby og Skuldelev-Selsø socialdemokratiske Foreninger i Skibby Kro Søndag den 14. November Kl. 6. Der bortspilles 10 Ænder, 1 Gaas og 2 Aber. Kl. 9 Bal for ovennævnte Foreningers Medlemmer til Kl. 1. Billetter a 2 Kr. pr. Par.

Julius Sørensen.

Benløse Afdeling

afholder ekstraordinær Generalforsamling Lørdag Aften paa »Tokio«, St. Hansgade, Ringsted, med Dagsorden: Forskellige Valg m. m. Medlemmerne bedes møde talrigt. Medlem Nr. 4843 Louis Rasmussen bedes opgive sin Adresse til Kassereren og afhente sin Bog. **Bestyrelsen.**

Sludstrup Afdeling

afholder halvaarlig Generalforsamling Søndag den 14. November hos Henrik Hansen, Harrested, Kl. 3 Eftm. Generalforsamlingen er beslutningsdygtig uanset det mødte Antal Medlemmer.

H. Hansen.

Herve Faarevejle Afdeling

afholder Medlemsmøde Lørdag den 13. Novbr. Kl. 8 pr. hos Formanden.

J. P. Rasmussen.

Hyllinge Afdeling

har ved Generalforsamlingen den 30. Oktober genvalgt Kontrolbestyreren og Underkontrolbestyreren samt Formanden. — Kontroltiden er de 5 første Dage i Ugen fra 10 til 11 og Lørdag fra 4 til 5.

Chr. Harms.

Hyllinge Landarbejderforening

og Vallensved socialdemokratiske Forening afholder Andespil Søndag den 14. November Kl. 4 i Vallensved Forsamlingshus. Der bortspilles 14 gode Ænder og en Gaas. Derefter Bal for Foreningernes Medlemmer med Husstand. **Udvalget.**

Smørum Afdeling

har paa Generalforsamlingen den 8. ds. valgt Henry Deichmann til Kasserer og Kontrolbestyrer. Kontroltiden for de Arbejdsløse er indtil videre den samme som hos den tidligere Kontrolbestyrer.

Bestyrelsen.

Øl i Nord – Vin i Syd.

Nordboen har fra gammel Tid nydt sit Krus Øl som Sydboen sit Bæger Vin.

Dette er naturligt, da Byggen dyrkes i Nord og Druen i Syd.

Det vilde være lige saa urimeligt at berøve Danskeren Øllets gode og sunde Stimulans som at fratage Sydboen hans daglige Flaske Vin.

Pilsnerøl og Lagerøl er lette Drikke.

6 **Bryggeriforeningen.**

CANADA

Illustrerede Haandbøger med fuld Beskrivelse af Forholdene i Canada samt Oplysninger om, hvorledes Nyankomne kan hjælpes til Arbejde, faas frit fra Jernbanens Repræsentant P. E. la Cour.

CANADIAN NATIONAL RAILWAYS'
(De kanadiske Statsbaner)
Oplysningsbureau Afd. 6
Raadhuspladsen 35, København B.

Ang. Godsbefordring til Canada og U. S. A. bedes man henvende sig til Banernes Fragtagenter
E. A. Bendix & Co.
Amaliegade 28, Kbhvn.
Telf. 4544—4342.

CANADIAN NATIONAL RAILWAYS

SKANDINAVIEN AMERIKA LINIE

Eneste direkte Ruter fra København til:

Amerika og Kanada

S/S **„Frederik VIII"** fra København til New York 19. Novbr.
S/S **„Oscar II"** fra København til Halifax (Kanada) og Nev York 17. December.

Ingen Pasvisering til Kanada.

Ved Ankomsten til Halifax og Winnipeg vil Liniens egne Repræsentanter være til Stede for at modtage Passagererne og være dem behjælpelige.

Nærmere Oplysninger ved Henvendelse til

Passager-Afdelingen,
Kongens Nytorv 8. (Telf. 4700.)
Gods-Ekspedition er i Kvæsthusgade 9 B. Telf. 6300.

Avertér i Landarbejderbladet.

Mine Kataloger

og Varer sendes overalt mod Frimærker eller Efterkrav. Skriv til **Varelageret, Lille Kongensg. 39.** København K. — **Katalog gratis mod Porto.**

Vil De ud?

Ved De, at *Canada* byder Dem gunstige Chancer

at den canadiske Regering har en særlig Plan for Familier med Landbrugserfaring.

at De paa rette Aarstid kan rejse til sikret Arbejde.

at Canadian Pacific har de største og eleganteste Baade paa Canada og den bedste Togtjeneste i Canada?

Skriv til Generalagenturet, Afd. 60

CANADIAN PACIFIC

Raadhuspladsen 47, København B.

Se glad ud, Hansen!

og tænd dig en **„Flag"**
— den fine Virginia-Cigaret.

Stjerne-Lager

er
den bedste Bajer
i Danmark.
Faas overalt!

DET DANSKE GØDNINGS-KOMPAGNI

15½ % Tysk Kalksalpeter

er for Tiden det **billigste** Salpeter.

Indgiv hurtigst mulig Deres Bestilling gennem Deres Forhandler; **thi Fabrikkerne er allerede udsolgte for flere af Foraarsmaanederne.**

Landarbejdernes Forsikring Husmændenes Ulykkesforsikr.

omfatter

1) Dagpenge i de første 13 Uger ved Ulykkestilfælde, som sker **paa Arbejdspladsen.**
2) Dagpenge i indtil 1 Aar, samt Invaliditets- eller Dødserstatning ved Ulykkestilfælde, som indtræffer **udenfor Arbejdspladsen.**

Dagpenge udbetales hver 10—12 Dag. Kulant Behandling.
Indtegning sker ved Henvendelse til Afdelingsbestyreren.

Lagner af Sækkelærred 282 Øre,

svært **dobbeltbredt** udsælges saa længe Forraad haves til **kun 282 Øre pr. Lagen. — — Mindste Salg 4 Lagner.**

Sækkelageret, Sct. Annæplads 10. **København K.**

Forlang Katalog & Prisliste

NORDISK FLAG
TLF. 9752 OG FANEFABRIK TLF. 9752
Foreningsfaner, Bannere, Regalier.
Frederiksberggade — 26

Farvelagt Skitse gratis.

Det er en Mis-

forstaaelse, at udenlandsk Chokolade er bedre end dansk.

Prøv:

FAMILIE CHOKOLADE

fra Galle og Jessen

Foretrækkes af Alle!

Galle & Jessen FAMILIE CHOKOLADE
KVALITET EXTRA
500 Gram Net

KUN 8 DAGES REJSE DANMARK—AMERIKA

VERDENS **STØRSTE** OG **HURTIGSTE** DAMPERE

Daglig Afgang undt. Søndag til Canada og Amerika. — Enest. Bekvemmeligh. og Behandling. — Billige Billetpriser. — Rejsehaandbog gratis. — Bill. Billetpriser til Afrika, Australien og Sydamerika. Alle Oplysninger etc. erh af Liniernes Generalagent: **C. MOGENSEN, Nyhavn 1, København K.**

Spis daglig ægte Bi-Honning.

garanteret ren, fin, uforfalsket.
Nedsatte Priser.

6 Pd. 6,50 Kr. - 9 Pd. 9 Kr. incl. Spande. - Sendes overalt pr. Postopkrævning. - Bestilling paa mindst 18 Pd. portofrit.

Københavns Honninghus, Graabrødretorv 4. Kbh. K.
Telef. 6024. Største og ældste Specialfirma. Grundlagt 1829.
Leverandør til mange offentlige og private Institutioner.

Bland den med

Rich$

En stor Rich$.... 20 Øre
En lille Rich$.... 11 Øre

-16 (16 Billeder)
1—20 (20 Billeder)
No. 1—20 (20 Billeder)

GARANTI:
RICH$ Kaffetilsætning fremstilles af rene vegetabilske Stoffer og indeholder ingen skadelige Bestanddele

der at opnaa en Dagløn, som han kan ernære sig og sine af. Vi maa jo ikke være saa naive at tro, at Bonden giver 4 eller 5 Kr. i Dagløn, naar han kan nøjes med 1 Kr. 50 Øre.

Til de unge **Tjenestekarle** vil jeg sige: Meld jer ind i Landarbejderforbundet. I vil aldrig fortryde det. I vil da paa Skiftedagen staa som frie Mænd, der ikke behøver at sælge jeres Arbejdskraft for det første det bedste usle Tilbud. Husk paa, at jeres Arbejdskraft er den eneste Vare, I har at sælge.

Jebjerg i November.

Chr. Laursen.

Vælg rigtig —

Vælg

„Flag“

Pakket i Staniol og Glascine.

Redaktør: Marius Olsen. — P. Hansens Bogtrykkeri, Gasværksvej 8, København B.

LANDARBEIDERBLADET
SJÆLLAND

ORGAN FOR LANDARBEIDERFORBUNDET I DANMARK.

N. 40 — Fredag den 19. November 1926 — 12. Aargang.

Et skammeligt Overgreb.

Landarbejdernes Lønninger nedsættes med 7 % fra 15. Novbr.

Valgkampen indledes med, at Landets rigeste God ejere tager Brødet fra dets fattige Arbejdere.

Den 10. November gav vort Lands ganske Adel Udtryk for, hvilken Politik Overklassen agter at føre imod Arbejderne, dersom den generobrer den politiske Magt i Landet, idet vort Lands velhavende Godsejere og Storagrarer denne Dag gennemtvang, at de fattige Landarbejderes Løn skulde nedsættes med 7 pCt.

Denne skammelige Handling motiverede man med, at Landbruget i Øjeblikket er saa daarligt stillet, at en Nedsættelse af Landarbejdernes Løn var nødvendig, dersom Landbruget ikke skulde gaa den sikre Ruin i Møde.

Nogen mere spinkel og perfid Motivering for at vælte Byrderne over paa de Smaa i Samfundet, skal der ledes længe efter.

Efter de mellem Arbejdsgiverforeningen og Landarbejderforbundet eksisterende Overenskomster er Aarslønnen for en gift, fast Landarbejder med 300 Dages Arbejde og fri Bolig 1560 Kroner, for en gift Løsarbejder bliver Aarsfortjenesten 1860 Kroner uden fri Bolig eller andre Naturalieydelser. Arbejdstiden er 2850 Timer pr. Aar eller 65 Øre pr. Time.

Disse urimelige smaa Lønninger er nu blevne nedsatte med 7 pCt., saaledes at en fast Landarbejder med fri Bolig vil være nede paa en Aarsløn af 1450 Kroner eller 51 Øre i Timen.

Med disse Penge skal en Landarbejderfamilie betale Føde, Klæder, Brændsel, Skatter, Forsikring m. m., og denne Løn mener Landets Godsejere med god Samvittighed at kunde byde deres Arbejdere, jo, man har endog den Dristighed at paastaa, at Landbrugets Arbejdsgivere vilde være lykkelige ved selv at have en saadan Fortjeneste.

De Godsejere og Storagrarer, som nu byder deres Folk saadanne Kaar, har i de forløbne Aar slet ikke været saa ulykkeligt stillede endda.

Efter Oplysninger fra Skatteväesenets Indkomst- og Formueansættelser havde Landets Godsejere og Storforpagtere i 1924 hver en Gennemsnitsformue paa 355,000 Kr. og en Gennemsnitsindtægt paa 20,900 Kr., og Landets 85,000 Gaardmænd havde hver en Gennemsnitsformue paa 34,500 Kr. og en Indtægt paa 4,500 Kr. Det er imidlertid ikke for et enkelt Aar Landbrugets Arbejdsgivere har haft saadanne Indtægter.

I Aarene 1921—24 har Godsejerne og Storforpagterne haft en Gennemsnitsindtægt af 18,000 Kroner aarlig og Gaardmændene paa 4,200 Kroner.

Dette er kun den skattepligtige Indtægt, heri er foretaget alle lovlige Fradrag, for betalt Skat m. m., saaledes at den faktiske Indtægt mindst er 10—20 pCt. større. For 1925 har Landbruget haft en endnu højere Fortjeneste. For dette Aar vil Godsejernes rette Indtægter ligge nær ved de 30,000 Kroner og Gaardmændenes paa over 5000 Kroner. Det er disse Storagrarer og deres Presse, som i det sidste Aar har skreget sig hæse paa Kravet om, at Arbejdslønnen skal ned, og som nu igen har skaaret en bred Rem af deres fattige Arbejderes Ryg.

Landets Storgodser ejes og drives af ca. 1500 Godsejere og Storforpagtere.

I Aarene 1921—24 har disse 1500 Personer haft en samlet aarlig Indtægt paa 27 Millioner Kroner. I disse 1500 Godsejeres og Storforpagteres Tjeneste beskæftiges 8000 gifte Landarbejdere og ca. 3500 Malkekoner. Landarbejdernes Gennemsnitsfortjeneste i de sidste 4 Aar har været 1700 Kr. for en mandlig Arbejder og 800 Kr. for en Malkekone; det giver for disse 11,500 Arbejdere en samlet Fortjeneste paa 16½ Mill. Kr. eller godt Halvdelen af, hvad de 1500 Godsejere og Storforpagtere har tjent.

Saaledes er Landbrugets Fortjeneste bleven fordelt i Aarene efter Krigen, hvor Landbruget har »stønnet« under Byrderne af den høje Arbejdsløn, og under og lige efter Krigen var Udbytningen af Landarbejderne endog meget voldsommere.

Dette fattige og udmarvede Landbrug har nu set sig nødsaget til endnu en Gang at nedsætte deres Arbejderes Løn, det er den 3die Lønnedsættelse i et Aar, sidste Efteraar fik Arbejdsgiverne under Henvisning til Landbrugets Nødsituation Lønnen nedsat med 10 pCt., i Foraaret tog de yderligere 8 pCt. og nu 7 pCt., ialt 25 pCt. i et Aar, og saa er man ikke tilfreds endda, Lønnen skal endnu længere ned for at Landbruget kan bære sig, hævder man, naa meget mere kan man vel ikke tage, dersom man ikke vil gennemføre, at Landarbejderne skal betale for at faa Lov til at arbejde. De Folk, som paa disse Vilkaar skal eksistere ved Landbruget, skal være i Besiddelse af en pæn Formue for at kunne faa det til at køre rundt, og denne Formue har Landbrugets Arbejdsgivere saasandt ikke givet Landarbejderne Adgang til at opspare.

Hele denne Sag har imidlertid sin egen Forhistorie, som ikke er den mindst interessante.

I 1921 dalede Priserne paa Landbrugets Produkter meget stærkt, og for Landbruget, som under Krigsaarene var jobbet op til rene Apotekerpriser, kunde det være vanskeligt nok at forrente de store Kapitalbyrder, man havde paadraget sig og samtidig svare en-

(Fortsættes Side 3)

Ugens Hændelser.

I den forløbne Uge er Arbejdsløsheden steget med 2079 Mand, der er saaledes nu 57,816 Arbejdsløse. Tilgangen af Landarbejdere har været 200.

*

Gaardejer Kylling, tidligere Cornelius Petersens højre Haand, har ladet sig opstille ved det forestaaende Valg, i Tilslutning til Venstre. Kærligheden har mange og mærkelige Ytringsformer.

*

Det er af sine egne man skal have Sandheden at vide.

Ved et Vælgermøde i Augustenborgkredsen, der afholdtes forleden, deltog Pastor Aage Georg Dahl fra Egen i Diskussionen og foreslog at ophæve Folkekirken. Han udtalte: Vi kan afskaffe Biskopperne, som ikke gør Spor af Gavn for Føden, afskaffe Provsterne og derved spare Staten store Tilskud til Statskirken og oprette en Folkekirke, som selv lønner sine Præster.

*

Den engelske Socialist, Forfatteren Bernard Shaw har i Aar faaet tildelt Litteratur-Nobelprisen for 1925.

*

Under Anførsel af General Nicolas Fernandez skal en mindre Bande Oprørere, efter hvad et haardnakket Forlydende fastholder, gøre Forsøg paa at lave Revolution i Mexico.

*

Trods Reaktionens Sammenslutning, melder Telegrafen om storslaaede Sejre for det tyske Socialdemokrati ved de afholdte Kommunevalg, baade i Kiel, Lybeck, Baden og i Sachsen. Hvor store Sejrene er, kan man endnu ikke fastslaa.

*

Paa Java har der i længere Tid hersket Uroligheder, store Styrker af Kommunister har forsøgt at gennemføre Oprøret i Tangerang, Batavia og Vest-Bantan, det synes dog som Oprøret er blevet kvalt.

*

Der er Udsigt til, at de engelske Minearbejdere er stemt for at afslutte den langvarige Kulkrig, paa Grundlag af Regeringens sidst stillede Mæglingsforslag.

De engelske Mineejere er derimod ikke nær saa fredelig stemt.

Regeringen har i den Anledning offentlig fremsat Trusler, der gaar ud paa intet mindre end Ekspropriation af Minerne, dersom Mineejerne ikke vil bøje sig.

Omkostninger og Tab ved Konflikten opgøres til over 400 Mill. Pund Sterling.

*

De kanadiske Arbejderes Landsorganisation har for nylig afholdt sin 42de ordinære Kongres i Montreal.

*

Fra Sebastopol meddeles, at der paa Krim er opdaget en Sammensværgelse mod Sovetregeringen. Sammensværgelsen er iscenesat af hviderussiske Officerer, som for Aar tilbage er emigreret til Bulgarien, hvorfra de nu ad forskellige Veje, men for Størstedelens Vedkommende over det sorte Hav, er vendt tilbage til Krim.

Indtil nu er der arresteret 118 Personer som mistænkt for Spioneri, Ophidselse af Masserne og Dannelse af Terror-Organisationer. 109 er anbragt i Fængslerne i Se-

Et skammeligt Overgreb.

(Fortsat fra Side 1)

hver sit. Fortjenesten under Krigsaarene havde Landmændene jo formøblet.

Man krævede da af Landarbejderne, at de skulde gaa meget betydeligt ned med Lønnen, for at redde Landbruget. Vi gik da i Foraaret 1922 med til en Lønnedsættelse af godt 30 pCt., idet vi betingede os, at dermed havde Landarbejderne taget deres Del af Konjunkturnedgangen, og at Landarbejdernes Lønninger fremtidig skulde stige efter Landbrugets forbedrede Konjunkturer; til nærmere Forhandling om og Afgørelse af dette Spørgsmaal skulde nedsættes et Nævn. I Februar 1923 mente vi, at Landbrugets Konjunkturer var steget, og krævede Lønnen sat op. En Undersøgelse viste, at Driftsudbyttet var steget med 23 Kroner pr. ha, hvilket sat i Forhold til Arbejdslønnen betød, at denne kunde sættes op med 12 pCt. Men Arbejdsgiverne hævdede, at denne Stigning ikke kunde kaldes væsentlig, og at den ikke kunde berettige til en Ændring af Lønningerne, og heri gav Opmanden dem Medhold. Vi maatte vente til de endelige Regnskaber forelaa og Konjunkturerne blev bedre.

I Efteraaret rejste vi paany Krav om Lønforhøjelse. Det viste sig nu, at Beregningen fra Februar var gal og at Indtægterne var steget med 76 Kroner pr. ha eller for en Gaard paa 140 ha ca. 250 Tdr. Land med 10,600 Kroner. Vi foreslog, at dette Udbytte skulde deles ligeligt og Arbejdslønnen skulde da forhøjes med 22 pCt., idet hele Fremgangen udgjorde 44 pCt., men om den Ordning kunde der ikke være Tale, sagde Arbejdsgiverne, der skulde gives Arbejdsgiverne Lejlighed til at opsamle Reserver til Imødegaaelse af daarlige Tider; 10 pCt. kunde man, om end med store Betænkeligheder, tænke sig at give, og derved blev det. Det viste sig senere, at de 10 pCt. betød 11 Kr. pr. ha eller 1540 Kroner for hele Ejendommen.

Saaledes delte Landbrugets Arbejdsgivere i 1923, da Konjunkturerne gik opad, med deres Arbejdere, ud af 10,600 Kroner gav man Arbejderne 1540 Kroner. I Efteraaret 1924 rejste vi paany Krav om Lønforhøjelse. Nu viste det sig, at Merindtægten var steget med 148 Kr. pr. ha eller 20,720 Kroner pr. Ejendom. Atter skulde Arbejdsgiverne have Penge til Reserve, og vi maatte nøjes med 15 pCt. Forhøjelse eller ca. 14 Kr. pr. ha = 2000 Kroner pr. Ejendom. I 1925 krævede vi atter Lønforhøjelse; det viste sig nu, at Indtægten var steget med 185 Kr. pr. ha = 26,000 Kroner pr. Ejendom. Men nu vilde Arbejdsgiverne slet intet give, tværtimod, de krævede Lønnen nedsat, for nu havde Tiderne forandret sig og Priserne gik ned. Reserverne man skulde have til Imødegaaelse af de daarlige Tider havde Arbejdsgiverne fuldstændig glemt, og endskønt vi i de forudgaaen-Aar havde maattet vente til de faktiske Regnskaber konstaterede en Fremgang i Betalingsvilkaarene og hvor stor den var, og endskønt der var givet Rum for Opsamling af uhyre Reserver i Landbruget, netop til Anvendelse i daarlige Tider, fik vi en Kendelse for, at Lønnen skulde nedsættes med 10 pCt.

Man snød Arbejderne for deres Andel i de gode Konjunkturer i det foregaaende Regnskabsaar og betalte Gælden med en Lønnedsættelse. En mærkeligere og mere skandaløs Maade at betale sin Gæld paa skal man søge efter.

Men det var ikke nok; i dette Foraar krævede Arbejdsgiverne at Lønningerne skulde endnu længere ned, og ved Forligsmandens Forslag nedsattes Lønnen med 8 pCt. Som det rolige og nøjsomme Folkefærd Landarbejderne er, fandt de sig i alle disse Overgreb, idet de regnede med, at nu maatte Bunden være naaet, og nu kunde Lønningerne ikke sættes yderligere ned, medmindre Landbrugets Konjunkturer blev yderligere stærkt forringede i Foraaret.

Men Arbejdsgiverne var ikke mætte endnu, i dette Efteraar krævede de paany Nedgang i Lønnen, og endskønt Kornpriserne er steget med 10 pCt. og Sukkerroerne ligeledes er steget, medens en Bunke Udgifter er faldet, saaledes at Konjunkturerne faktisk er bedre end i Foraaret, og endskønt en foretagen Undersøgelse af Forholdene konstaterede, at saaledes var det, krævede Arbejdsgiverne, at Lønnen skulde sættes yderligere ned, og fik en Kendelse for, at den skulde nedsættes med 7 pCt.

Denne Kendelse er et Retsbrud, den er et Overgreb overfor de fattige Landarbejdere, og den er et Brud paa de Løfter, Arbejdsgiverne har givet os under Højkonjunkturerne, da Lønningerne blev reguleret svagt opad og bagud. Arbejdsgiverforeningens Formand, Hr. Baron Redtz Thott erklærede sig i Februar 1923 indforstaaet med, at en Forringelse af Konjunkturerne paa 23 Kroner pr. ha ikke kunde berettige Arbejdsgiverne til at kræve Lønnedsættelser i samme Maade, som de ejheller kunde berettige til at kræve Lønforhøjelse; men i dette Efteraar kræver man Lønnen nedsat og fremprovokerer en Nedsættelse, endskønt der ingen Forringelse i Konjunkturerne er foregaaet siden i Foraaret, da Overenskomsten afsluttedes. I 1923 og 24 hævdede Arbejdsgivernes Repræsentanter i Nævnet, derunder ogsaa Baron Redtz Thott, at naar Arbejdsgiverne skulde have Ret til at samle Reserver, var det naturligvis fordi de skulde tage det første Stød, naar Nedgangen kom, og ikke Arbejderne. Saa snart Nedgangen kommer, kræver man Lønnen ned og gennemfører dette, saa Arbejdsgivernes Fortjeneste fra de tre gode Aar holdes ubeskaaret. Saaledes staar Arbejdsgivernes Ord og Løfter til Troende.

I de 4 Aar Lønningerne er reguleret efter Landbrugets Konjunkturer, har en Gaard paa 250 Tdr. Land haft en Merindtægt paa 64,500 Kroner, deraf er de 7,300 Kroner betalt i Arbejdsløn, de 57,200 Kroner har Arbejdsgiverne beholdt for sin egen Mund. I Forhold til 1922 har Tilbagegangen i Driftsudbyttet været 5200 Kroner, men endnu har Arbejdsgiverne i Behold af Fremgangen 52,000 Kroner.

I samme 4 Aar har Ejerens Fortjeneste været 65,000 Kroner, beregnet efter at Halvdelen af Kapitalen er egen Kapital, sidste Regnskabsaar har givet et Underskud paa 2000 Kroner, Fortjenesten bliver saaledes 63,000 Kr. paa 4 Aar.

Denne Merindtægt og disse Fortjenester bruger man som Basis for, at sætte Landarbejdernes Løn ned. De Reserver man fik under Opgangstiderne nægter man at bruge, og falder over de fattige Landarbejdere, som man gav en Brøkdel af Fremgangen, og paalægger dem at bære Byrderne for de daarlige Tider. Saaledes afslører Landets Overklasse deres sande Sindelag overfor Arbejdere og Smaakaarsfolk nu overfor det forestaaende Valg.

Ejeren af en Gaard paa 1000 Tdr. Land har i disse 4 Aar tjent 252,000 Kr. eller 63,000 Kr. pr. Aar, eller lige saa meget som 40 Landarbejderfamilier. Det er denne stakkels Mand, som ingen Reserver har at staa imod med og som derfor sænker sine Arbejdere ned i den dybeste Fattigdom og Elendighed.

At Dagbladet »Politiken«, det radikale Hovedorgan, samtidig med Arbejdsgivernes Krav om Lønnedsættelse, har bragt et Par Spidsartikler til Torvs, hvor det slog fast, hvor elendigt Landbruget var stillet, kan vel ikke undre, men dette Sammenspil er dog værd at notere og erindre sig. Denne Lønnedsættelse kan kun udspringe af Arbejdsgivernes Ønske om at gøre Fortræd; thi Sandheden er, at denne Reduktion af Lønningerne, som kun har praktisk Betydning for de gifte Arbejdere, ikke kan gavne en eneste Arbejdsgiver, den kan blot volde Skade og Fortræd i de fattige Hjem, hvor det i Forvejen var vanskeligt nok at skaffe det daglige Brød. For Landbruget, som saadan, betyder den intet. I hele Landbruget beskæftiges ca. 31,000 gifte Helaarsarbejdere og ca. 5000 Malkekoner. Deres samlede Løn var efter de hidtidige Lønninger 57 Mill. Kroner, denne er nu ned-

(Fortsættes Side 5)

Forbundet har i Oktober 1926 modtaget nedennævnte Kontingent m. v.

SJÆLLAND	For Okt.	For Sept. & Restanc	Afdelingsmateriale
Aarby	229,50		10,60
Allerslev	74,25		
Alsted	67,50		
Aversi-Thybjerg	137,50		0,62
Baarse	96,00		7,45
Benløse			
Bjergby-Mørkøv	84,00		
Bogø	22,25		
Borre (Møen)	68 00		2,37
Borsholm	2 ,00		
Borup	32,00	44,00	
Boslunde	28 00		2,00
Brorup-Valby	113 00		
Dalby	42.00		
Dalmose	24,00		
Damsholte (Møen)	389,50		4,50
Egerslevmagle	46,00	74,00	
Everdrup		112,50	2,00
Fanefjord (Møn)	241.25		0,37
Faxe	75 00	160,00	
Fensmark	38,50		1,50
Ferslev-Vell rup	49,00		
Flakkebjerg		24,00	
Fodby	64,00		
Fredensborg	42.25	74.25	16 40
Frøslev	45,00	41,00	2,00
Fuglebjerg	214,75		1,00
Fuglede	154,75	133,50	
Følleslev-Særslev		103,00	
Ganløse	52,00		
Gevninge-Herslev			
Gimlinge		12,00	
Gissegaard-Nordrup			
Glumsø	93,00		2,05
Gunderslev	113,00	106,00	
Gundsølille		77,00	
Gundsømagle			
Haarlev	40,00		
Hammer			
Haraldsted		225,50	
Haslev	96.00		
Hastrup-Særløse	24,00		
Hellested	33,50		
Helsinge-Drøsselbjerg			
Helsinge-Valby		28.00	
Herfølge		321,00	1 56
Herlev-Lyngby	324,75		9,05
Herlufmagle	50,00		
Herstederne	49,00	104,00	2,65
Hillerød	195 25		
Hjembæk			
Hjertebjerg (Møen)	190,00		
Hyllinge	111,25		
Hørve		100.00	
Jordløse		36,00	
Jungshoved	12,00		
Jydstrup	106.50		
Jægerspris	50,25		
Karlslunde		102,00	
Kr. Hyllinge	53 00		
Kirkerup	32,00		3,53
Kr. Saaby-Rye-Sonnerup		37,00	0,32
Kjøng	91 00		
Klippinge	86.00	86,00	
Kongsted	163 25		
Konstrup-Tølløse	94,75		0,82
Korsør		36,00	
Kundby	179 00		
Kværkeby	20,00		1,05
Lejre		36,00	
Lellinge	46,00	98,00	

SJÆLLAND	For Okt.	For Sept. & Restanc	Afdelingsmateriale
Lundby			
Løve	20,00		
Magleby (Møen)	92,00		
Mern	308,00		
Munke-Bjergby	28 00		3,00
Mørdrup	28.00		
Nidløse	12.00		
Nordrup	45,00		4,65
Nyraad	9,00		1.40
Nærum		39,00	7.00
Næstelsø-Brandelev	114 50		
Ondløse	136,00		
Ottestrup-Sorterup	41,00		
Ourø			
Præstø	94,50		
Raklev	106,75		
Regstrup		164,50	
Ringsted		87,50	
Roholte		41,00	
Ruds-Vedby	111,50		
Rønnebæk	28,00		
Rørby	32,00		
Samsø	397 25	379,75	6,75
Sengeløse	149,00		2,30
Skamstrup		190,50	20,65
Skibby	90 00		2,60
Skørpinge-Faardrup	24,00		0,82
Slangerup	32,50		
Sludstrup			
Smørum		185,50	
Snesere			
Sneslev	50,25		30,00
Sorø			
Spjellerup	24.00		0,31
Stege (Møen)	113,50		
Stenmagle	36,00	32,00	
Stensved	104,50		
Stigsnæs		130,00	
Stillinge			
Storehedinge	123,25		10,00
St. Merløse		423,00	34,12
Svallerup			
Sværdborg	55,00		
Syv			
Sæby-Buerup			
Terslev	105,50	232.50	
Thestrup		192 00	
Thorslunde-Ishøj		144,00	
Thune	73.50		5,00
Thureby	68.50		
Tjæreby	14 00	14,00	
Tornemark			
Tudsenæs	45,50		0,89
Ubby	90 00		
Uggerløse	33 00		
Ulsø	175 50		
Valløby-Taarnby	53,00		
Vejlø	191,75		0,79
V. Egede	84,00		
Vetterslev-Hømb			
Viemose		93,00	
Viskinge	188,00		146,55
Volderslev-Gørslev		74,00	
Vordingborg	251,25		
Ølstykke	48,00		
Ørslev			
Ørsted		148,50	

hvorfor herved kvitteres $^{10}/_{11}$ 26.

Lørents Petersen.

Et skammeligt Overgreb.

(Fortsat fra Side 3)

sat med 4 Mill. Kroner, men der er formentlig intet Menneske, som vil paastaa, at Landbruget, hvis Omsætning udgør over 2 Milliarder pr. Aar, kan reddes af en Besparelse paa 4 Mill. Kr. Ejheller for de store Gaarde betyder Reduktionen noget i Penge. For de store Gaarde paa ca. 500 Td. Land udgør Arbejdsløn til gifte Arbejdere ca. 60 Kr. pr. ha eller 15,000 Kr. aarlig pr. Gaard. Lønnedsættelsen paa 7 pCt. betyder en Besparelse paa 3 Kr. 30 Øre pr. Dag, eller nogenlunde, hvad Godsejeren bruger til Cigarer.

For mindre Gaarde betyder det endnu mindre, for Gaarde paa ca. 100 ha, 180 Tdr. Land, udgør Lønnen til gifte Landarbejderne ca. 20 Kr. pr. ha, eller 2000 Kr. pr. Aar. Her spares der 140 Kr. pr. Aar, eller ca. 45 Øre pr. Dag.

Saaledes ser den af Arbejdsgiverne gennemførte Lønnedsættelse ud. Den er et Overgreb, et Brud paa givne Tilsagn og Løfter, den gavner ikke et Menneske i dette Land, men den skaber endnu større Fattigdom og Savn i de Tusinder af Landarbejderhjem, der nu har lært, at hvad enten Landbruget er fattigt eller rigt, saa er deres Lod Fattigdom og Savn, dersom det er Arbejdsgiverne, som skal bestemme Vilkaarene.

Oscar Levinsen.

De Gamles Brændselshjælp.

Som bekendt har Venstre ikke noget godt Øje til de gamle Aldersrentenydere. Dette beviser den nuværende Aldersrentelovs Tilblivelse, hvor Aldersrentehjælpen først kan indtræde efter 65 Aars Alderen, medens den gamle Alderdomsunderstøttelse begyndte ved det fyldte 60. Aar.

»Venstre« er jo et Parti, der læser Biblen paa den Maade: »Saligt er det at tage, hellere end at give.«

Derfor kæmper Partiet en ærlig Kamp for at faa Statsunderstøttelse til de overfedede Kreaturer: Hingste, Tyre og Malkekvæg, der staar gumlende hjemme i Bondens og Herremandens lune Stalde. Men i samme Grad man kæmper for Dyrene, hader man Menneskene, særligt de gamle. Den gamle, udslidte »Knalleke«, som — i Lighed med de gamle Mennesker — har nedlagt sin Ungdomskraft i Bondens og Herremandens Jord, kan man dog slaa paa Panden, saa den stærver og paa denne lette Maade blive den kvit, men de gamle Aldersrentenydere! — Hvad er de værd i Penge? Skulde de krepere af Kulde? Saa fik vi da Begravelse! Det vil da sige, hvem der gad møde ved denne.

Omtrent saadanne Tanker fik jeg, da jeg saa den Modtagelse, Regeringens Forslag om Brændselshjælp til de Aldersrentenydende fik i Folketinget fra »Venstres« og Højres Side. Jeg tænkte mig tilbage til disse gamle Menneskers Ungdomsdage, til de Trællekaar, de var undergivne, og den elendige Kost og infame, usle Løn de fik for deres Arbejde. Det var just den Gang Bonden spækkede Landets Sparekasser og Banker eller ophobede paa Kistebunden den Kapital, Efterslægten nu holder sig til Gode med i Form af »Ejendomsbesiddere« eller lignende.

Bonde og Herremand bød dem just saa meget for deres Arbejde, at de lige kunde vedligeholde Livet; men det, de fik ud over deres trællende Tilværelse til Alderdommen, var kun stivnede Lemmer, Gigt og andre paafølgende Smerter.

Og hvem høster saa Frugterne af disse gamles Trældom? — Ja, hvem andre end den »Herre«, eller lad mig sige det rette Navn: den Bonde, der overtog sin Fars Gaard, som havde slugt de nuværende Gamles Ungdomskraft, og hvis Ejer nu retter det ene Slag mere forbitret rasende end det andet mod den nuværende Arbejder, Sønnen af den gamle Slider, for at faa ogsaa ham til at trælle paa lignende Vilkaar, som de gamle.

Ja, som den Gamle trællede uden Løn for sit Arbejde, saaledes kræver man nu, at Sønnen skal trælle uden Vederlag, thi hvad er en Løn af Værdi, der daarligt kan give det tørre Brød til sin Udøver, medens Arbejdet staar paa?

Men én Ting er bevislig: At den Gamles Arbejde grøder frem hver Vaar! Der. hvor forhen Vandhuller, Sten, Krat og Tjørn stod i Masser, og skadeligt Vand dannede hele Indsøer paa Ageriandet, og hvor Jordens Kalktrang afløstes ved Merglens Udspredning over Jorden, der skærer nu Ploven sine Fuger gennem det fede Muld,

Cornelius Petersen drager i Leding sammen med Højremilitaristerne.

medens den Gamle bærer Smerterne fra dette Storværk i Lemmer og Led.

Og dog, trods alt dette, misunder man denne djærve og ærlige Slider hans pjaltede Understøttelse og spænder Ben for hans Brændselshjælp. Skaberaanden gav Bonden Retten over Jorden (nej, det er vist Løgn!), det var nok mere rigtigt at sige: Samfundets Humbugsmagere, der gav ham denne.

Men den Gamle nedlagde ved sit Arbejde den Velsignelse, Naturen kræver, for at Jorden skal give sin Grøde! — Og nu? Ja, nu hyler Bonden omkap med Bilhjulenes Fart. Skal man tro hans Ord (men dette raader jeg ingen til, naar Talen er om Politik!), saa er han snart paa Falittens Rand.

Den Gamle maa og skal fryse! Og med et bredt Grin sætter han sin Bil i Gang. Den Type af Bønder, man allerede under Estrupiatet havde en svag Forestilling om, havde begyndt at sætte Grøde under Navn af »Sofabønder«, er nu vokset frem, saa de nu i deres flimrende Fordbiler liver svært op i Landskabet. Staten hjælper dem til at fodre deres Tyre, og den gamle Slider har tildannet deres Jord, saa de har nok at æde! Bonden kan dyrke sin Bil og sin Sofa i sin villalignende Ejendom, holde »fint« Selskab og jamre sig, saa en Graasten omtrent maa fælde Taarer over Landbrugets knappe Tider. Saa tænder han sit elektriske Lys og bænker sig i sin Sofa, i mange Tilfælde ombølget af Centralvarmen, naar Vinteren kommer.

Grundlaget for al denne Hygge har Aldersrentenyderen været med til at lægge med hele sin Ungdomskraft. Nu takker »Venstrebonden« med Vinterstormenes Kulde! En Tak, der er Bonden værdig. — —

Men til Arbejderne vil jeg kun sige: Se paa de Gamles Tak, fordi disse gennem hele deres Ungdom var Bondens og Herremandens Trælle, og meld Jer ind i Arbejdernes politiske og faglige Organisationer. ×

Hvem har svigtet?

Hvad? Hvem og hvor?

Den samlede reaktionære Presse, og de reaktionære Partiers Kandidater, taler om Svigten fra Socialdemokratiets Side, dog er dette nærmest at betegne som en Frase, ingen, hverken Kandidaterne eller Bladene, fortæller noget om, hvem, hvad og hvor Socialdemokratiet har svigtet, og man tør vel nok sige: af gode Grunde, nemlig den, at man har de Reaktionære at takke for, at Resultaterne af Rigsdagsarbejdet ikke er bedre eller anderledes, end de er. Vi har Gang paa Gang hørt og set, hvorledes de Forslag, der er kommet fra Socialdemokratiet, er blevet beskaaret og maltrakteret af den samlede Reaktion, ingen god Vilje eller Evne har man set fra den Side, i alle Tilfælde ikke, naar det har drejet sig om at støtte Socialdemokratiet i at komme de Betrængte til Hjælp.

Vi har Gang paa Gang set, naar man fra Socialdemokratiets Side har villet hjælpe Syge, Gamle, Arbejdsløse og andre haardt ramte, at da har vore Modstandere kun haft et eneste at bemærke, nemlig konsekvent at nægte sin Tilslutning hertil, og gennem sit Landstingsflertal saa vidt gørligt forpurre det. I andre Tilfælde har man ogsaa fra den Side stillet Krav om at beskære de smaa Understøttelser, hvis Formaal er at hjælpe dem, der har haardest Brug derfor, gennem de Vanskeligheder, som en ublid Skæbne og ubarmhjertig Tid har skabt. Om det er dette, man fra reaktionær Side opfatter som særligt fortjenstfuldt og tillidsvækkende, véd vi ikke, men én Ting véd vi, og det er, at det er de Reaktionære, der har svigtet, og det er de nødlidende og haardest trængende, som de har svigtet, og dette i enhver Situation, hvor disse har haft haardest Br[illegible] for Hjælp.

Vi har ligeledes set, at Socialdemokratiet ene af alle Partier har været i Stand til at opstille et Kriselovsforslag, der har taget Sigte paa at bringe Maskinerne i Gang, at komme saavel Landbruget som Industrien til Hjælp, for at disse Erhverv ikke fremdeles skulde lide under de økonomiske Vanskeligheder, som Krisesituationen har skabt.

De øvrige Partier har ikke forsøgt eller kunnet opstille nogle som helst andre Forholdsregler, der har haft til Hensigt at komme Erhvervene til Hjælp, alt, hvad man har foretaget sig fra disses Side, har kun været rent negativt, kun arbejdet paa et eneste, nemlig at slaa i Stykker, hvad Socialdemokratiet har arbejdet paa at bygge op.

Saaledes er det Billede, der tegner sig, naar man skal undersøge, hvem der har svigtet, og hvem de har svigtet, kun naar Spørgsmaalet har drejet sig om Militærudgifter og Tilskud til Landbrug, har de Herrer ikke svigtet, paa det Omraade har de udvist en Nidkærhed, der ikke har kunnet undgaa vor Opmærksomhed.

Ene af alle Partier har Socialdemokratiet ved enhver Lejlighed, hvor den mindste Mulighed har været til Stede, søgt at gavne ikke blot Underklassen, men hele det danske Samfund.

Til Trods for Beskyldninger om manglende Fædrelandskærlighed og samfundsskadelig Hensynsløshed, har Socialdemokratiet, som sagt, ene af alle Partier villet gøre et Stykke Arbejde til Gavn for Danmark.

Vi behøver ikke at være i Tvivl om, hvad Hensigten er med Skraalet om Socialdemokratiets Svigten, det er simpelthen den at skjule sin egen Svaghed, forhindre, at Befolkningen skal faa Øjnene op for den Viljeløshed og Evneløshed, der florerer blandt de Reaktionære.

Derfor har vi ogsaa en Pligt til den 2. December som Svar paa denne falske Agitation at stemme paa Socialdemokratiet. *Axel Sørensen.*

Frihed — Lighed.

Frihed og Lighed er to af Socialdemokratiets Krav.

Ja, vil maaske en og anden sige, men i vort oplyste og kultiverede Aarhundrede er disse Krav jo unødvendige. Enhver der opfylder Lovens Krav, har sin fulde Frihed og Lighed men andre. — Men er det nu ogsaa saaledes.

En Mand er en fri Mand med Hensyn til at søge Arbejde, hvor han vil, saafremt Kapitalen har Brug for ham. Naar en Arbejder om Morgenen gaar ud af sin Dør for at tjene Føden til sig og sin Familie, hører hans økonomiske Frihed op. Og hvis en Arbejder vil søge at hæve sig op til et andet Samfundstrin, møder han en stærk Uvilje fra det Samfundslag, hvor han mener at kunne faa mest ud af sine Evner.

Denne Uvilje, der vises ham, har en god Forbundsfælle i de taarnhøje Vanskeligheder han møder for at skaffe sig den nødvendige Uddannelse.

Det viser sig altsaa, at Kampen for Friheden — Frihed til at bestemme sit Erhverv — bliver en Kamp for Ligestillethed med andre, der muligvis gennem Privilegium eller gode Bekendtskaber formener sig berettigede til saadanne Stillinger.

Det gamle Mundheld: »Skomager bliv ved din Læst«, skal ikke udtydes saaledes, at et Menneske, fordi han er født af Arbejdere, selv skal være Arbejder, og hans Børn med ham.

Nej, Samfundet har Brug for ethvert Individs Evner i det Forhold Naturen har udstyret dem dermed.

Derfor maa vi Arbejdere kræve en Skoleordning med fri Undervisning og videre Uddannelse, saaledes at det bliver Barnets Evner, ikke Faderens Hartkorn, der er det afgørende, naar et Menneskes Livsstilling skal afgøres.

Vi er Mennesker og kan gøre Fordring paa Menneskerettigheder, og til disse hører Frihed og Lighed. Derfor maa vi ved det kommende Valg støtte Socialdemokratiet — det eneste Parti, der varetager Arbejdernes Interesser. Medlem 13825.

Nu gjalder Valgbasunerne.

Neergaard, den fhv. Statsminister, der har talt sig hæs om at faa de sociale Udgifter skaaret ned, og derfor ikke er særlig glad for at gaa til Valg nu, hvor der ingen Chancer er for at faa hans gamle Drøm realiseret om at blive Statsminister igen.

Valgbasunerne gjalder over Landet,
Folket lytter efter og møder taktfast frem,
Rode, Pürschel, Neergaard de ynder ikke Klangen,
Valgbasuner? Det er skam ikke no'et for dem.
Nu skal de til Regnskab for alt, hvad de har lavet,
og det var der jo ikke ret mange Goder i.
Neergaard, Pürschel, Rodes betydeligste Bedrifter
var om hver social Reform at lave Roderi.

Valgbasunerne gjalder over Landet,
Rode, Pürschel, Neergaard nu mærker Angstens Sved,
Valgets Melodier for dem er som en Salme,
der fortæller, at de skal i Graven puttes ned.
Vi kan lide Klangen af Valgbasuners Toner,
med den Kamp, de varsler, vil vi naa mere Lykke.
Rode, Pürschel, Neergaard — vi griber Valgbasunen
og paa den vi blæser jer alle tre et Stykke.

Højres Fører, *Pürschel.*

Rode, der nu sammen med Højre og Venstre danner en reaktionær Treenighed mod Socialdemokratiet.

Valg-Manifest — Sulteløn.

Jeg tror, at mange har efterkommet, hvad Bladet »København« en Dag opfordrede Vælgerne til. Der stod: »Læs Venstres Valg-Manifest!« Undertegnede har læst det, og jeg tror ogsaa, at mange andre Arbejdere har gjort det. Derigennem holder Partiet paa Vælgernes Medvirkning til at gennemføre den Politik, som heri menes at være den rette. Men det skal med det samme indrømmes, at den umuligt — ja, undskyld mig som Spaamand — kan tiltale den store Del af Vælgerbefolkningen, i det mindste ikke Arbejdere, og disse er da altid en god Del deraf. Det hedder nemlig i Manifestet, at »Venstre kræver en Politik, der tilsigter Produktionsomkostningernes Nedbringelse i Overensstemmelse med Kronens forøgede Købeevne«. Herom kan man med Dristighed paastaa, at det i særlig høj Grad gælder Arbejdslønnen. Hvad er det netop, som foregaar i det virkelige Liv i samme Tidsrum, da Manifestet udsendes? Landarbejderne véd det. Man jamrer meget over de daarlige Tider, mens man trykker og trykker nedad paa de allerlaveste Lønsatser, der kendes i Samfundet. Det er Arbejdsgiverne paa Landet, der kalder paa Vælgernes Medvirkning, og de kan umuligt kalde forgæves paa os gennem de Handlinger, de har udøvet i dette Efteraar. En Reduktion paa 7 pCt. er overgaaet vore smaa — meget smaa — Lønninger. Samtidig viser Priserne ifølge Opgørelse en lille Stigning. Om Manifestet skal og kan forstaas paa andre Maader, med Hensyn til, at »Produktionsomkostningerne maa ned i Overensstemmelse med Kronens forøgede Købeevne«, end den jeg her skal nævne, kan man vist vanskeligt forestille sig, der er i hvert Fald ret stærke Indicier tilstede.

En fast Daglejer faar efter Satserne fra Maj og til nu paa det nærmeste 34,50 Kr. om Ugen, og for Vinteren 31,20 Kr. Maa man spørge: Kan disse Lønninger taale at blive reduceret? Hvem er villige til at melde sig i Tjenesten for en saadan Betaling? Er Arbejdsgiverne? Nej! De faar langt større Dagløn for at læne sig i Sofaen med Piben under Næsen. Ingen er villige dertil, men mange skal det, de tvinges dertil af Nøden og af deres egen Samvittighed, for at udfylde deres Plads som ansvarshavende Familieforsørger. Peger man hen paa f. Eks. de vestjydske Egne, kan man se, at Landbrugsdyrkerne byder, saa frækt det end lyder, 2 Kroner pr. Dag for en Arbejdsmands Ydelse, og hvor samme Stand har alt at sige i Raad som Kommuner og Hjælpekasser, der kan man »skønne«, at en Understøttelse paa 15 Kr. paa en Maaned er nok at leve for.

Altsaa, forstaar man ikke Venstres Politik ret, naar man siger, at Produktionsomkostningerne skal ned til slet ingen Ting, Arbejdslønnen langt under Sultegrænsen. Lad os da være med til allesammen at haabe, at Venstre — ikke igennem deres Valgmanifest, men gennem deres Handlinger i Praksis — har kaldt godt paa Vælgerbefolkningen til det kommende Valg. Venstre er omtrent et med Bondestanden i det Store og Hele, og den fortjener en kraftig Belønning for sine Gerninger.

Husk dette nu til Valget.

Landarb. Chr. Jørgensen.

Saa gør vi op igen.

Den *2. December* gaar det danske Folk til Valg efter 2½ Aars socialdemokratisk Regering.

Med stigende Desparation har Arbejdsgivernes og Storbøndernes politiske Repræsentanter søgt at spænde Ben for den Politik, som Regeringen har søgt at gennemføre.

Giv os Kragh tilbage,

er disse Partiers brændende Ønske. De længes tilbage til den gyldne Periode 1920—24, men den arbejdende Befolkning har heller ikke mistet Hukommelsen.

Vi husker, at disse Aar, da *Partifællerne af Arbejdsgiverforeningens Formand* stod for Styret, var onde og mørke Aar for Arbejderklassen.

Vi husker:

Nedsættelsen af Tjenestemændenes Løn,

Tvangsnedskæringen af Lønnen til Statens Skovarbejdere,

Sultecirkulærerne, der fratog Tusinder af arbejdsløse Understøttelsen, hvorved 10,000 Familier kom paa *Fattigvæsenet,*

Arbejdsløshedslovgivningens Forringelse,

Nedsættelsen af Alderdomsunderstøttelsen og Hjælpekassehjælpen,

Huslejelovens Ødelæggelse,

og endnu meget mere.

Vi husker, at

Neergaard skar i det levende Kød,

som han selv sagde. Vi husker, at det var *den haarde Haand* mod Smaahjemmene og *Skulderklap* til Overklassen i By og paa Land.

I 1924 tog Smaahjemmene Revanche ved at give *Socialdemokratiet* Sejren.

Men Reaktionen gav ikke op. Ved Hjælp af *Landstingets konservative Flertal* spændte den Ben for den socialdemokratiske Regering, og den opnaaede at *gøre det radikale Parti angst.*

Den socialdemokratiske Regering

har ved et kraftigt Initiativ søgt at fremme en *dybtgaaende social Reformlovgivning.*

Først og fremmest har Regeringen søgt at *sætte Arbejde i Gang,* sidst ved sit storstilede Forslag om at stille *122 Mill. Kr.* til Raadighed.

Arbejdsløshedsunderstøttelsen er forbedret *administrativt under de andre Partiers Protest.*

Men Forslag om en *Forbedring af Understøttelsen* ved Lov saavel som Planen om *Støtte til Erhvervene* er forkastet eller lemlæstet af de andre Partier.

Deres Parole er:

Intet Arbejde. — Ingen Understøttelse,

men til Gengæld *Lønnedsættelse.*

Læg hertil, at de andre Partier stadig har *hindret 8-Timers Dagens Lovfæstelse, Aldersrentens* og *Enkebørnsunderstøttelsens Forbedring, Lærlingelovens Revision* og *Boligbyggeriets Fremme,* samt at de har *modarbejdet Kampen mod Prisfordyrerne* og holdt Haanden over *de store Formueejere.*

Saa maa man indrømme, at

Valget er let for os.

Vor Regering har appelleret til os.

Lad os vise Overklassens Herrer og Damer, at vi forstaar Situationen.

Gaa frem til Valgurnerne i et *Stormtempo* som aldrig før.

Pur *alle* Kammeraterne ud til Kamp for *deres egen Sag.*

Husmænd og Landarbejdere rykkede frem med os i 1924 i et større Tal end nogen Sinde.

Men de kommer i endnu større Tal denne Gang.

Saa maa *vi* ikke staa tilbage.

I Fællesskab kan vi rejse en Folkebølge, der drukner Reaktionen ved at sikre

Socialdemokratiets Sejr.

Men dertil maa ogsaa Du være med.

Venstres Høvding.

Venstre gaar til Valg med Madsen-Mygdal som sin Fører og hans Parole overfor Arbejderne som Partiets Valgprogram.

Den af Arbejderklassen og hele vort Lands Smaakaarsstand saa sørgelig bekendte Storagrar Madsen-Mygdal, tidl. Landbrugsminister i det ligesaa sørgelig bekendte Neergaards Ministerium, trak sig for et Par Aar siden tilbage fra det politiske Liv.

Vælgerne havde kort Tid forinden praktiseret ham og den Regering, han var et saa fremtrædende Medlem af, ned af Taburetterne efter alle Kunstens Regler. Hans eneste Tilknytning til Lovgivningsarbejdet var herefter et Landstingsmandat. Dette synes ikke at tilfredsstille hans Ærgerrighed, og den ilde Medfart, hans Politik havde lidt ved Valget, har vel ogsaa bidraget til at tage noget af Pippet fra den før saa stortalende Agrarpolitiker. I hvert Fald tog han som nævnt meget højtideligt Afsked med dansk Politik.

I Venstres Presse begræd man hans »Bortgang« som et smerteligt og uerstatteligt Tab, hans Førereegenskaber og hans Indsats i det politiske Liv blev i samme Forbindelse fremhævet som noget næsten overnaturligt storslaaet. Der var ingen Ende paa Beklagelserne over at dansk Politik i Fremtiden skulde undvære hans fremragende Evner.

Nu viser det sig, at Taarerne og Beklagelserne den Gang var ufornødne.

De høitidelige Farbelader, hvormed Herren til Edelsgave vendte Politikken Ryggen, var ikke saa alvorligt ment, det synes nærmest at have været en Maskeradeforestilling, foranstaltet med det Formaal at gøre sig interessant.

Som det gennem Dagspressen vil være bekendt, staar han nemlig nu i Begreb med atter at vende tilbage til Venstres partipolitiske Kødgryder. Efter formentlig i Forvejen at være blevet nødet tilstrækkeligt, har han indvilliget i at lade sig opstille som Venstres Kandidat i Sønderjylland. Sønderjydernes gamle Fører H. P. Hanssen har trukket sig tilbage og Madsen-Mygdal skal være hans Efterfølger.

Begivenheden er blevet feiret med stor Festlighed af den samme Presse, som for to Aar siden med taarevædede Penne skrev hans politiske

Nekrolog. Glæden over hans Genkomst er mindst lige saa stor som i sin Tid Sorgen over hans Bortgang. Venstres ledende Blade proklamerede ham som Partiets kaarede Høvding. Neergaard, Kragh, Slebsager og Brorson kan godt gaa hjem og lægge sig, selv om det maa erkendes, at de hver for sig har gjort sig Umage for at være saa smaamandsfjendsk og arbejderhadsk som det skulde synes menneskeligt muligt, saa forslaar det dog ikke nær, de kan ikke komme i Betragtning ved Siden af Madsen-Mygdal. Hvad Pinstrup angaar. Ja! Saa er han jo ellers god nok til det grove Arbejde, men i Rigsdagspolitiken, naar Linierne skal trækkes op og Nedskæringen af den arbejdende Befolkning skal lægges tilrette, saa duer han heller ikke. Nej, der er netop Madsen-Mygdal Manden; det er noget, han forstaar sig paa.

Venstre har kaaret ham til Høvding i Kraft af hans Kvalifikationer netop paa dette Omraade; hermed er det blevet yderligere understreget, hvad det ved Valget gælder om for Arbejderne. Faar Venstre Fremgang med dette Valg, da er det ensbetydende med yderligere Løntrykkeri og Sult for Arbejderklassen. Madsen-Mygdal kender kun et Middel mod Erhvervskrisen, det er Lønreduktioner, Afskaffelse af de tarifmæssige Lønninger og Fagforeningernes Ophævelse. Hans Program er angivet i den Sætning han i sin Tid tilraabte Arbejderklassen: — »Spænd Livremmen ind.« Dette letfattelige Program gaar Venstre til Valg paa, ledet af sin Høvding.

Venstres Valgprogram.

Venstres Høvding, Madsen-Mygdal, vil spænde Livremmen ind — paa Arbejderne.

Kærligheden til de Gamle.

Højres gyldne Løfter, om at være med til en Forbedring af Aldersrente Loven, forblev kun tomme Fraser.

I sidste Øjeblik veg d'Herrer tilbage for at opfylde disse, men med alle synlige Tegn paa Angst for Vælgerne, gik man i sidste Øjeblik ind paa at yde de gamle Aldersrentenydere en nedskaaret Brændselshjælp paa 20 Kr. (Socialdemokratiet foreslog 30 Kr.).

Venstre opstillede som sædvanlig et af sine Humbugsforslag, der gik ud paa, at Kommunerne skulde have Ret til at yde 30 Kr. i Brændselshjælp til de Gamle, dog saaledes, at Staten intet skulde godtgøre Kommunerne, hvad Resultatet heraf vilde blive, er vi jo alle klar over, der vilde kun blive socialdemokratisk styrede Kommuner, der vilde benytte sig heraf, og senere kunde man saa rart benytte dette Forslag til at angribe disse Kommuner for deres ødsle Administration.

Det er i Sandhed smukke Karaktertræk af de reaktionære Partiers Handel og Vandel.

Sjælsraat afviser man de ønskede Forbedringer for de udslidte Gamle. Disse Gamle, der har ydet Samfundet sin Tribut i Form af Arbejdskraft, som har slidt sig op i Samfundets Tjeneste, som har skabt store Værdier, og som eventuelt har været med til at sætte i Verden nye Skarer af Udbytningsobjekter for Samfundet, disse har man fra den reaktionære Side intet til overs for, En lille Fedtskilling er, hvad Højre kan yde, og forgyldt Elendighed er Venstres Indsats.

Husk dem. — Enhver, som har en gammel Fader og Moder, der maa friste en kummerlig Tilværelse, — husk de Reaktionære — husk, hvad de havde tilovers for disse Gamle, kun Haan, kun sjælsraa Tale og Forsøg paa at unddrage sig sine Forpligtelser.

Husk dette, og lad disse Hjerteløshedens og Sultesvøbens Repræsentanter sejle deres egen Sø, og giv i Stedet paa Valgdagen de Gamles Beskyttere, Socialdemokratiet — Eders Stemmer.

A. S.

Den socialdemokratiske Regering har genoprettet Udlandets Tillid til Danmark.

Ministeriet Neergaard og dets konservative Makkere havde, da de i 1924 blev jaget væk fra Taburetterne af Vælgerbefolkningen, opnaaet at sætte alt over Styr.

Statsgælden var vokset og Kronen tilsvarende dalet, ingen havde Tillid til Danmark og dansk Valuta; Landet blev med andre Ord efterladt forarmet og forgældet. Ikke desto mindre vovede Makkerskabet at gaa til Valg under Parolen: »Socialdemokratiet op — Kronen ned«, og omvendt.

Befolkningen gennemskuede denne Valgløgn og tog den kun for, hvad den var, nemlig den hensygnende Reaktions Svanesang.

Klart og tydeligt tilkendegav Vælgerbefolkningen, at de ikke ønskede Eksperimentet 1920—24 gentaget, derfor gav man Neergaard og hans Svende deres Afsked paa graat Papir.

2½ Aar er gaaet — Danmark har under den socialdemokratiske Regerings Styre opnaaet at faa Balance i Statshusholdningen, faaet Kronen i Pari og endda overkommet at faa afbetalt 59 Mill. Kr. paa Statsgælden, samtidig er Tilliden til Danmark genoprettet.

Dette er den socialdemokratiske Regerings Værk.

Som et Bevis herfor kan vi fremføre den engelske Presses anerkendende Udtalelser om vor nuværende Regering.

Det store, ansete, engelske, liberale Blad »Manchester Guardian« skriver saaledes:

— Efter over 2 Aars Regimente har Danmarks socialdemokratiske Regering besluttet at appellere til Vælgerne. Med en Majoritet — sammen med de Radikale — i Folketinget paa kun 2 Stemmer og en Minoritet i Landstinget paa 10 Stemmer, forstaar man de Vanskeligheder, der rejste sig for Regeringen, da Samarbejdet med de Radikale bristede; at Mr. Stauning har foretrukket at gaa til Vælgerne fremfor blot at demissionere, viser ham som han er: En Kampnatur.

Afrustningsforslaget vil antagelig komme til at udgøre et af Valgkampens mest fremtrædende Spørgsmaal. Da Afrustningsforslaget blev fremsat for to Aar siden, foraarsagede det en heftig Debat overalt i Europa, og blev skarpt kritiseret som et Udslag af uforsvarlig Idealisme. I to Aar har Forslaget nu ført en omtumlet Tilværelse i Parlamentet; men i Løbet af denne Tid har Meningerne om Forslaget undergaaet en Forandring til det bedre, og i Marts Maaned blev det vedtaget i Folketinget, og det var den almindelige Opfattelse, at Forslaget med nogle tekniske Ændringer ogsaa vilde have kunnet samle et Flertal i Landstinget. De sidste Aars Begivenheder har ikke undladt at sætte sine Spor saavel indenfor som udenfor Danmark. En kritisk fransk Røst har sagt, at Danmark ved at afruste vilde prisgive sin Uafhængighed; men

hvis vi blot et Øjeblik studerer Landkortet, vil vi erfare og blive overbevist om, at det ikke er de forsvarsløse Stater, der er i størst Fare. Tyskland, Østrig og Ungarn er i det store og hele afrustede, og deres Borgere sover ganske udmærket om Natten. Rumænien, Polen, for ikke at tale om Frankrig, disse Stater er bevæbnede til Tænderne med det Resultat, at Borgerne lider frygteligt under natlige militære Mareridt. Mr. Stauning var en ensom Mand blandt Statsmænd, da han for to Aar siden fremsatte sit Afrustningsforslag. I Dag er der en Række Statsmænd, der begynder at indrømme, at det er ham, der har Ret.

Det konservative, verdenskendte engelske Blad »Times« udtaler sig ligesaa anerkendende om Regeringens Arbejde; vi hidsætter nogle Uddrag af en ledende Artikel, i hvilken Bladet beskæftiger sig med Guldkrone og Valg i Danmark.

Efter at have udtalt Haab om, at Valget i Danmark ikke vil berøre den »velkomne Beslutning om at vende tilbage til Guldstandarden«, skriver Bladets City-Redaktør, at efter hans Mening »vil Danmark ikke have større Vanskelighed ved at vende tilbage til Guldmøntfoden. Den danske Krone har i nogle Maaneder staaet i Pari overfor Guld-Valutaerne, medens den danske Nationalbanks Stilling er meget stærk«.

I Betragtning af hans Stillings Vanskelighed anser »Times« det for godt klaret, at Stauning har holdt sig i 2½ Aar. »Stauning er en af de Socialister« — siges der i Artiklen — »som gør deres Overbevisning Ære«.

Et yderligere Bevis for den Tillid, man nu nærer til Danmarks nuværende Styre, er nedenstaaende Referat:

Sir John Ferguson sagde i en Tale, han holdt i sin Egenskab af Præsident for Institute of Bankers, at da den danske Valuta i nogen Tid i Virkeligheden havde staaet i Pari, kunde Danmark med Lethed vende tilbage til Guldmøntfoden uden særlig Hjælp, som dog, hvis det skulde blive nødvendigt, vilde blive givet med villig Haand.

Man vil heraf kunne drage den Lære, at først og fremmest hviler Udlandets Øjne paa os, men dernæst, at naar man fra Udlandets Side atter ser med Tillid til Danmark og Danmarks Pengevæsen, da skyldes dette i første Række, at vi har haft en Regering, der har formaaet at føre vort Finansvæsen ind i en sundere Skure, end den, Neergaards Regering efterlod det i.

Spørgsmaalet bliver derfor, skal vi beholde de Mænd ved Styret, som har reddet Danmark ud af det Uføre, som Venstre og Højre havde ført os ud i, eller ønsker man atter en Gang Neergaard, med voksende Gældsbyrder, Underskud i Finanskassen, synkende Valuta og Tæren paa Statens Formue og de deraf flydende Vanskeligheder.

Det er Vælgerne, der bestemmer dette, og det maa enhver Vælger gøre sig klart, at dersom han stemmer paa Venstre eller Højre, har han gjort sig medansvarlig for de nye Ulykker, disse Partier vil foraarsage.

Derfor er det enhver rettænkende og sundttænkende Vælgers Opgave fra nu af til Valgdagen at give sin Indsats for at bevare det nuværende Styre og det gør han ved at agitere for Socialdemokratiet og paa Valgdagen stemme paa Partiets Kandidater.

Axel Sørensen.

Hvad Baronen tjener paa Lønreguleringen.

Til et Par Ekstra-Cigarer om Dagen.

Saavel i Lønreguleringsnævnet som her i Bladet er gjort udførlig Rede for, hvor lidt det Beløb, som man i Ly af Overenskomstens § 61 nu fratager Landbrugets Arbejdere, egentlig betyder for Landbrugets Rentabilitet. Medens 35—50 Øre pr. Dag mærkes uhyre i et Arbejderhjem, hvor man i Forvejen befinder sig paa Grænsen af Eksistensminimum, og betyder, at for Fremtiden skal Børnenes fattige Margarinebrød skrabes endnu tyndere, og skal der af en aarvaagen Arbejderhustru spinkes og spares endnu mere paa hver Skovlfuld Kul, der puttes i Kakkelovnen, og skal hver Skilling vendes endnu en Gang, forinden den tør gives ud selv til det allernødvendigste, saa betyder den indvundne Gevinst lidet eller intet for Herremanden.

For at anskueliggøre, at dette ikke er Talemaader, men den usminkede Virkelighed, kan det have sin Interesse simpelthen at gøre en enkelt Herremands Gevinstkonto op, og hvad ligger nærmere end at prøve en Udregning af, hvad selve Arbejdsgiverforeningens Formand, Lensbaron, Kammerherre Reedtz-Thott, nu personlig tjener paa denne Foretning.

Som bekendt ejer Lensbaronen Gaarden »Fed« ved Præstø. »Fed« er en stor Gaard — 800 Tdr. Land Ager —, hvilket vil sige, at den absolut kommer i Klasse med de forholdsvis faa egentlige Storgaarde her i Landet, og at de Herremænd, som tjener mindre end Lensbaronen paa Lønreduktionen, er langt de fleste. PPaa »Fed« beskæftiges 5 faste Husmænd, 2 Kreaturpassere, 1 Løsarbejder og 2 Malkekoner. 7 pCt. af den faste Arbejders Løn vil blive ca. 33—36 Øre, af Kreaturpasserens Løn ca. 40 Øre og af Malkekonernes ca. 15 Øre pr. Dag. Vi kan altsaa regne os til, at hele Baronens Fortjeneste bliver ialt ca. 3 Kr. 50 Øre pr. Dag. Naa, 3—4 Kr. er ogsaa Penge, ikke mindst set fra et Arbejdersynspunkt, men hvor lidt et saadant Beløb regnes for i Overklassen, og hvor lidt det vejer i Overklassens Budget, er Baronens Livorgan, »Berlingske Tidende«, kommet til at røbe forleden. I en orienterende Artikel angaaende Fordelen ved at ryge gode danske Cigarer i Stedet for *billige* Havana-Cigarer, hedder det, at der selvfølgelig tænkes paa *virkelig gode danske Cigarer til en Pris af en til halvanden Krone pr. Stk.*, men, tilføjes der, at med de fine Havanesere kan disse Cigarer naturligvis ikke hamle op. Formodentlig koster disse fine Havanesere vel saa 2—3 Kroner Stykket.

Naar Arbejderhjemmene der nede paa »Fed« nu ved Hjælp af en i høj Grad omdisputabel Opmandskendelse sænkes en Kende længere ned i Fattigdom, naar Rugbrødsklemmerne bliver lidt mere skrabede, naar det bliver lidt drøjere for mangen fattig Mor at faa til et Par haardt tiltrængte Børnestrømper eller anden nødvendig Beklædning, saa er alt, hvad der paa denne Maade klemmes ud af deres i Forvejen fattigt tilmaalte jordiske Goder, lige akkurat tilstrækkeligt til, at Baronen hver Dag kan købe sig et Par ekstra Cigarer — dog kun af de forholdsvis »billige« danske Cigarer, ikke af de fine Havanesere, som virkelig fine Folk ryger!

Og naar det gaar saadan med en af de faa Storgodsbesiddere, hvad tjener saa en almindelig Knaldproprietær paa Lønreduktionen? Vel højst til en jævn, ufortoldet Whisksjus pr. Dag.

V. R.

Af egen Drift!

Hvor ofte har ikke vor Organisations Ledelse opfordret Kammeraterne ude omkring til at tage en Haand i med for at tilføre vor Organisation nye Medlemmer.

Denne Opfordring gaar mange resultatløst forbi, det kommer vel nok for en stor Del deraf, at de ikke alle er klare over, hvad vor Organisation er.

Vor Organisation er, kort udtrykt, en Sammenslutning af mange ligesindede og lidende Arbejdskammerater, som samlet tilstræber bedre Livsbetingelser.

Livsbetingelserne for Landarbejderne er sandelig saa kummerlige, at en Bedring absolut maa tilstræbes. Denne kan kun naas ved en stærk Organisation, og her maa hvert Medlem af egen Drift tage fat og tilføre Organisationen nye Medlemmer.

Dette magter Ledelsen ikke alene; den har Forvaltningen og andre vigtige Opgaver at udføre. Selvfølgelig staar denne altid Kammeraterne bi med Raad og Daad i alle de Spørgsmaal, der opstaar.

Med Hensyn til Agitationen, da har Kammeraterne ganske betydelig bedre Chancer end Ledelsen. Vi arbejder sammen med de udenfor staaende Kammerater til daglig, veksler Tanker og Meninger med hinanden, vi kommer sammen i Hjemmene, og har saaledes altid god Lejlighed til at tale om Organisationsforhold, og bliver herved i Stand til at overbevise alle betræffende om det daarlige der er ved ikke at tilhøre Organisationen, og det gode ved at tilhøre denne. Hvor dette ikke er bleven gjort, har vi gjort os skyldige i en stor Pligtforsømmelse, som stadig hævner sig, hver Gang Forhandlingerne om Løn-Overenskomsterne finder Sted.

Naar Ledelsen opfordrer til Husagitation, hører man ret ofte: »Vi tror ikke, der er nogen hos os, der vil indtræde i Organisationen«.

Jo, Kammerater, de kommer, naar de bliver opfordret dertil, selv om det ikke bliver den første Gang. Et Træ falder heller ikke for det første Hug; det maa stadig gentages. Beviser er der nok af i den Henseende. Kun et:

Ude paa Tønder-Egnen i umiddelbar Nærhed af det berømte »Vesteranflod«, kommer to Kammerater til at tale om Organisationsforhold, de blev enige om, at en Afdeling skulde oprettes, de gik ud paa Husagitation. Den første Søndag resultatløs; men den næste Søndag var Resultatet 10 Medlemmer, uden at Kredsledelsen tog nævneværdig Del deri, undtagen et Par Oplysninger.

Nuvel Kammerater, er det muligt derude, da er det ogsaa muligt andre Steder. Lad det derfor være et Ord. Ingen Maanedsmøde, undtagen vi møder hver med et nyt Medlem til vor Organisation.

Sydjysk Kredsorganisation.
P. P.

Ikke 60 Øre, men kun 50 Øre pr. Dag plus Kost og Logi.

Vor Kammerat Emil Jensen, Merløse, meddeler i sidste Nr. af Landarbejderbladet, at fra Fæstekontoret i Holbæk blev budt 150 Kr. for Vinteren, med de 90 Kr. for de 5 Maanedr, hvilket kun udgør 60 Øre pr. Dag indtil 1. April; men Rekorden er ikke dermed slaaet, der meddeles nemlig her fra København et endnu mere grelt Forhold, som har fundet Sted paa Hagers Fæstekontor. En Tjenestekarl lod sig fæste til en Jægermester for en Løn af 150 Kr. for Vinterhalvaaret med de 75 Kr. for April Maaned, de øvrige 75 Kr. for de første 5 Maaneder, hvilket kun udgør 15 Kr. pr. Maaned eller 50 Øre pr. Dag; men vi har maaske ikke endnu været præsenteret for det værste med Hensyn til Lønningerne, der blev budt de Pladssøgende.

Et andet Tilfælde: En ældre Karl blev budt 100 Kr. for Vinterhalvaaret, men til

Gengæld skulde han da kun deltage i alt forefaldende Arbejde samt Malkning og Kørsel til Byen med Gaardens Produkter, herfor skulde han have en Godtgørelse af 2 Kr. til Drikkepenge for Heste og Vogn samt til Fortæring.

Det er mig forøvrigt en Glæde, at Emil Jensen og Chr. Laursen, Jebjerg, tager fat paa Tjenestekarlespørgsmaalet. Som de begge meget rigtigt erklærer i deres Artikler er det nødvendigt, ikke alene for Tjenestekarlene selv, at de bliver organiserede, men ogsaa for de gifte organiserede Arbejdere, at de kommer med i Organisationen, da de ellers meget let vil komme til at virke som Løntrykkere overfor de organiserede Landarbejdere. Havde Tjenestekarlene været organiserede, havde den 1. November faaet et helt andet Udseende, og det er meget muligt, at de 7 pCt., som nu fradrages de organiserede Landarbejdere, kunde været sparet. Men vi forstaar jo godt, at naar Lønningerne ligger saa lavt i det frie Marked, da bliver de øvrige Arbejdsgivere ogsaa graadige; derfor maa Sagen tages op i alle Afdelingerne, saa vi i denne Maaned kan faa alle Tjenestekarlene ind i vore Rækker, saa vi til Foraaret kan staa rustet til Tænderne, naar Lønforhandlingerne skal paabegyndes. Da vil Arbejdsgiverne vise mere Humanitet end i disse Dage. Vi maa igennem Afdelingerne opfordre Tjenestekarlene til at gøre et Stykke Agitationsarbejde til vort fælles Gavn.

Der gaar mange Karle ledige, som har en Cykle og som har Mulighed for at træffe Kammerater, vi maa være disse Karle behjælpelige med Raad og Vejledning saa de kan faa Gavn af den Tid, de ellers skal spadsere. Arbejdsgiverne har jo ingen Brug for dem, det viser jo tydeligt de uforskammede Lønninger, de byder.

Det er mig en Glæde, naar Emil Jensen skriver, at mange Tjenestekarle i de nærmeste Dage vil tilslutte sig Landarbejderforbundet paa hans Egn, og samtidig læser, at Chr. Laursen slaar stærkt til Lyd for at faa Tjenestekarlene med paa sinEgn, thi da faar Tjenestekarlene først Tro til sig selv. Det har altid været vanskeligt for den gifte Arbejder at faa fat i Tjenestekarlene.

Alfred Carlsen.

Arbejdsløshedskassen.

Ved nærværende meddeles Afdl., at der til samtlige Afdl.s Formænd fra Arbejdsløshedskassen er udsendt et Cirkulære af 5. November i 2 Eksemplarer, hvoraf det ene er beregnet til Adfl.s Formand til Forelæggelse for Bestyrelsen, medens det andet Eksemplar er beregnet til Afdl.s Kontrolbestyrer.

Har Kontrolbestyreren ikke modtaget det, bedes han straks henvende sig til Afdl.s Formand.

Sofus Westergaard.

I denne og næste Uge (19. og 26. November) udkommer Landarbejderbladet med 16 Sider. Anledningen er det forestaaende Folketingsvalg. Endvidere udsendes et ottesidet Ekstranummer umiddelbart før Valget, saaledes at det kan uddeles til Medlemmerne Tirsdag den 30. November.

Det ordinære Nummer, som ellers skulde udkomme Fredag den 3. December, vil blive udskudt til Lørdag den 4. Af Hensyn til Bekendtgørelse af eventuelle Møder og Generalforsamlinger beder vi Afdelingsledelserne være opmærksomme paa denne Forandring. Afdelingsmeddelelser, som ønskes optaget i Ekstranumret, f. Eks. Bekendtgørelser af Møder, der skal afholdes Søndag den 5. December, maa være Redaktionen i Hænde senest Fredag den 26. November.

Stensved Afdeling.

Til Underretning for Medlemmerne tjener følgende:

Ved Forhandling med Kallehave Kommune er der fastsat en Pris af 9,00 Kr. pr. m^3 for et Stenmaal af 4 cm. Aftalen gælder for et Aar.

Peter Jacobsen.

Viemose Afdeling.

Ved Generalforsamlingen, som blev afholdt den 14. November 1926, blev der foretaget følgende Valg:

Til Formand Skovarbejder Jens P. E. Jensen, Bahl Strand; til Kasserer Husm. Hans P. Rasmussen, Bahl; til Kontrolbestyrer Arbejdsm. Hans K. M. Petersen, Bahl. Alle pr. Viemose St.

Jørg. Chr. Petersen.

Klippinge-Magleby Afdeling

Lørdag den 6. Oktober afholdtes Medlemsmøde i Klippinge-Magleby Afdeling.

Karl Frandsen, Alekrogen, valgtes som Kontrolbestyrer i Stedet for N. C. Jensen. Ole Frederiksen kontrollerer i Klippinge 4 Dage om Ugen. Der henstilles til Sogneraadet om at skaffe Arbejde til de gifte frem for de unge, paa samtlige Arbejdspladser i Kommunen.

N. C. Jensen.

Benløse Afdeling

valgte paa Generalforsamlingen den 13. November Jens Madsen, Slangerup, Ringsted, som Kontrolbestyrer.

Hans Chr. Petersen.

Tak.

Da det er os umuligt personligt at takke alle dem, som ved Gaver og paa anden Maade har vist os Opmærksomhed ved vort Sølvbryllup, bedes enhver, som har bidraget til at gøre Dagen saa uforglemmelig for os, gennem disse Linier modtage vor dybtfølte Tak.

Julie og Chr. Holgersen.
Hyllede.

Alle nugældende Overenskomster kan faas fra Forbundskontoret.

Med dansk Arbejdskraft
og af danske Raavarer
fremstilles det danske Øl. Den fineste Byg — høstet paa danske Agre — anvendes dertil, og Øllet er derfor i Sandhed en dansk Drik.
Pilsnerøl og Lagerøl er lette Drikke.
5 Bryggeriforeningen.

Gratis Julegaver

til alle „Landarbejderbladet"s Læsere.

Mange Tusinde nyttige og praktiske Julegaver fordeles til samtlige Bladets Læsere, naar nedenstaaende Kupon omgaaende indsendes

inden 8 Dage!

Juleaften fejres i Morten Luthers Hjem omkring Aar 1530.

KUPON gældende for
den store Julelodtrækning 1926.

Undertegnede Læser af „Landarbejderbladet" ønsker herved at deltage i den store Julelodtrækning 1926. Et 10 Øres Frimærke til Forsendelse af Trækningslisten medfølger.

Navn ..... Stilling .....

Adresse ..... Poststation .....

Indsendes i lukket Konvolut og i udfyldt Stand direkte til Forlaget „Danmark"s Hovedkontor, Valdemarsgade 10, København B.

Alle og Enhver

af Bladets Læsere erholder i Aar **fuldstændig gratis** en pragtfuld Julegave til Værdi fra **5 Kroner** til **100 Kr.** pr. Stk. Julegaverne bestaar af **praktiske** Kunst- og Nyttegenstande, som **ethvert** Hjem har Brug for. Af de mange Tusind Præmier fremhæves:

Cycler, Lomme- og Armbaandsure, Duge og Servietter, Kaffe- og Teservicer, **Fotografiapparater,** uldne Tæpper, prima forede Skind-Handsker, Kjoletøjer, Forklæder, Rejse-Kufferter, **Radioapparater,** Kartonner med Parfume og Sæbe, **ægte Guldarmbaand,** fuldt monterede Sykurve o. s. v. I Betragtning af, at Julen fortrinsvis er **Børnenes Fest,** vil der ogsaa blive fordelt en Mængde store og smukke Dukker foruden meget andet morsomt og interessant Legetøj. Fordelingen foretages af Statens Kontrol **Notarius publicus** inden Jul.

DET DANSKE

GØDNINGS-KOMPAGNI

15½ % Tysk Kalksalpeter

er for Tiden det **billigste** Salpeter.

Indgiv hurtigst mulig Deres Bestilling gennem Deres Forhandler; **thi Fabrikkerne er allerede udsolgte for flere af Foraarsmaanederne.**

ROYAL MAIL LINE

Canada, U.S.A. & Sydamerika

Expres Palads Dampere.
Hurtigste Forbindelse.
Største Bekvemmeligheder.
Kun Separatkahytter.

Gratis Oplysninger & Brochurer ved Henvendelse til

Generalagent Th. Pedersen.

A/S Dansk Rejsebureau,

Amagertorv 24 - København - Centr. 4158

Se glad ud, Hansen!

og tænd dig en **„Flag"**
— den fine Virginia-Cigaret.

CANADA

Illustrerede Haandbøger med fuld Beskrivelse af Forholdene i Canada samt Oplysninger om, hvorledes Nyankomne kan hjælpes til Arbejde, faas frit fra Jernbanens Repræsentant,
P. E. la Cour.

CANADIAN NATIONAL RAILWAYS'
(De kanadiske Statsbaner)
Oplysningsbureau Afd. 6
Raadhuspladsen 35, Kbh. B.

Ang. Godsbefordring til Canada og U. S. A. bedes man henvende sig til Banernes Fragtagenter,
E. A. Bendix & Co.
Amaliegade 28, Kbhvn.
Telf. 4544—4342.

CANADIAN NATIONAL RAILWAYS

SKANDINAVIEN AMERIKA LINIE

Eneste direkte Ruter fra København til

Amerika og Kanada

S/S **„Oscar II"** fra København til Halifax (Kanada) og Nev York 10. December.

S/S **„United States"** fra København til Halifax (Kanada) og New York 7. Januar.

Ingen Pasvisering til Kanada.

Ved Ankomsten til Halifax og Winnipeg vil Liniens egne Repræsentanter være til Stede for at modtage Passagererne og være dem behjælpelige.

Nærmere Oplysninger ved Henvendelse til

Passager-Afdelingen,
Kongens Nytorv 8. (Telf. 4700.)

Gods-Ekspedition er i Kvæsthusgade 9 B. Telf. 6300.

Avertér i Landarbejderbladet.

Mine Kataloger

og Varer sendes overalt mod Frimærker eller Efterkrav. Skriv til **Varelageret, Lille Kongensg. 39, København K. — Katalog gratis mod Porto.**

Hvorledes begrænses Børnefødslerne?

1,00 + Porto. **Kvinden og Fo plantningen** 50 Øre. **Mande Hygiejne** 1,50. **Den kvindelig Læge** 2,00. **Mandens og Kvinde Slægtsliv** 2,00. **Lynes Lomme ordbog** 1,50. Alt + Porto. Skr til **Merkurforlaget**, Kbvn., Valb

---

Lagner af Sækkelærred 282 Øre,

svært dobbeltbredt udsælges saa længe Forraad haves til **kun 282 Øre pr. Lagen. — — Mindste Salg 4 Lagner.**

Sækkelageret, Sct. Annæplads 10. **København K.**

KUN 8 DAGES REJSE DANMARK—AMERIKA

VERDENS **STØRSTE** OG **HURTIGSTE** DAMPERE

Daglig Afgang undt. Søndag til Canada og Amerika. — Enest. Bekvemmeligh. og Behandling. — Billige Billetpriser. — Rejsehaandbog gratis. — Bill. Billetpriser til Afrika, Australien og Sydamerika. Alle Oplysninger etc. erh af Liniernes Generalagent: **C. MOGENSEN, Nyhavn 1, København K.**

Forlang Katalog & Prisliste

NORDISK FLAG

TLF. 9752 OG FANEFABRIK TLF. 9752

Foreningsfaner, Bannere, Regalier.

Frederiksberggade 1—26

Farvelagt Skitse gratis.

Husmandsbrandkassen for Danmark

(130,000 Medlemmer. 1100 Mill. Kr. Forsikringssum).

I Bygningsafdelingen optages: med **blødt Tag** alle Ejendomme paa Landet, naar Forsikringssummen **ved Indtegningen** ikke overstiger 30,000 Kr., med **blandet Tag**, naar den ikke overstiger 40,000 Kr., og med **haardt Tag**, naar den ikke overstiger 50,000 Kr.

I Løsøreafdelingen optages: Løsøre saavel i Købstæder som paa Landet

I Tyendeafdelingen optages: Tyendeejendele uden Hensyn til, hvor disse befinder sig i Danmark.

Moderate Præmier. Kulant Behandling. Hurtig Afregning.

Nærmere Oplysninger faas ved Henvendelse til Distriktsforstanderne, Sognetillidsmændene eller til Hovedkontoret, Gl. Kongevej 5, Kbhvn. B. Telf. 5150

Imellem Dansene

er den bedste Forfriskning

Galle og Jessens

Desserter.

Foretrækkes af Alle!

4000 Par jernstærke Militærstøvler.

Vi har atter i Aar haft det Held at kunne købe et stort Parti brugte, højskaftede Militærstøvler fra Hærens Depoter. De er selvsagt de stærkeste Støvler, der eksisterer, men Priserne er de mindste. Vi kan sælge Dem et Par med prima Overlæder og nye Kærnelædersaaler for **8 à 9 Kr.** Et mindre udrangeret Parti med Lædersaaler sælges for 5 Kr. pr. Par. Med nye Træbunde **6,50 à 7,50 Kr.** Med nyt Fedtlæders Overlæder og nye Træbunde koster de kun **8,50 Kr.** og er fortrinlig egnede til Markarbejde. Vi sælger udmærkede højskaftede Drengestøvler (Nr. 32-39 incl.) med nye Træbunde for **6,50 à 8,00 Kr.** Vi sender 2 Par portofrit. Opgiv os Deres Støvlenummer eller send Rids af Foden; hvis Støvlerne ikke passer, ombytter vi dem. **Petersen & Borg.** Ndr. Frihavnsgade 61, Kbhvn. Ø

Bland den med

Richs

En stor Richs....20 Øre
En lille Richs.... 11 Øre

-16 (16 Billeder)
1—20 (20 Billeder)
No. 1—20 (20 Billeder)

GARANTI:
RICHs Kaffetilsætning fremstilles af rene vegetabilske Stoffer og indeholder ingen skadelige Bestanddele.

bastopol og Simferopol, medens 9 af Bevægelsens Førere er bragt til Odessa, hvor de vil blive forhørt af en særlig Undersøgelseskommission, der kommer fra Moskva.

De græske Valg, der formde sig som en Kamp melem Royalister og Republikanere og foregik i Kanonernes Tegn, endte med en Sejr for Republikanerne, idet disse har faaet 65 pCt. af de afgivne Stemmer.

Den faste Voldgiftsret har idømt Urmager H. Thorsen og Urmagerlauget en samlet Bøde og Erstatning til Urmagersvendenes Fagforening paa ialt 1300 Kr.

Vælg rigtig —

Vælg

„Flag“

Pakket i Staniol og Glascine.

Redaktør: Marius Olsen. — P. Hansens Bogtrykkeri, Gasværksvej 8, København B.

LANDARBEIDERBLADET
SJÆLLAND

ORGAN FOR LANDARBEIDERFORBUNDET I DANMARK.

Nr. 41. Fredag den 26. November 1926. 12. Aargang.

Fra Arbejdsløshedskassen.

Arbejdsløsheden stiger.

Ifølge Social-Demokraten for Tirsdag den 23. November stiger de Arbejdsløses Tal med stærk Fart og har nu passeret de 60,000. Heraf er ifølge samme Meddelelse 1513 arbejdsløse Landarbejdere, hvoraf langt den overvejende Part er Medlemmer af Landarbejdernes Arbejdsløshedskasse. Dog er nogle uorganiserede, og andre er Medlemmer af andre Arbejdsløshedskasser.

Polakkerne hjemsendes.

Det eneste Lyspunkt i Mørket er, at de i Foraaret importerede polske Vandrearbejdere efter sikkert Forlydende i disse Dage vil blive hjemsendt. Man maa saa haabe, at dette, omend det ikke medfører mere Arbejde for vore Medlemmer, dog vil begrænse Tilgangen af nye Arbejdsløse.

Pas paa Restancerne.

Det er givet, at det under de foreliggende Forhold, hvor vi ikke alene nu har det førnævnte store Antal Arbejdsløse, men ogsaa hele Sommeren har haft stærkt op imod 1000 arbejdsløse Landarbejdere, og i Sommerhalvaaret har udbetalt ca. 100,000 Kr. i Understøttelse, vil faa Brug for hver en Øre, der kan fremskaffes til Arbejdsløshedskassen. — Der maa derfor fra Hovedledelsens Side udvises den største Agtpaagivenhed i Administrationen, og man henstiller derfor til Medlemmerne i egen Interesse at sørge for at undgaa Restance, og i alle Tilfælde til enhver Tid holde sig indenfor den lovlige Restancefrist.

Samtidig skal vi indskærpe overfor Kontrolbestyrerne, at de som Arbejdsløshedskassens lokale Repræsentanter har Pligt til at paase, at de Medlemmer, der møder til Kontrol, har deres Bog forsynet med Mærker indtil den Dato, hvor de møder til Kontrol, samt paalægge Kontrolbestyreren at undlade at udbetale Understøttelse til Medlemmer, der i Sommer har staaet til ulovlig Restance, før deres Bog har været indsendt til Hovedkontoret til Revision, og der herfra er kommet Besked om, paa hvilke Betingelser de paagældende Medlemmer kan bevare deres gamle Medlemsret.

Sæt Arbejde i Gang!

Under de foreliggende Forhold har Afdelingerne den allerstørste Interesse i, at det Arbejde, Kommunerne eventuelt skal have udført i den kommende Vinter, bliver paabegyndt saa hurtigt som muligt.

Hvis Afdelingerne ikke har fremsendt Andragende til Sogneraadene om at skaffe Arbejde til deres Arbejdsløse, maa denne Sag hurtigst muligt tages op til Behandling. Dette maa gøres ikke alene af Hensyn til det store Antal Arbejdsløse, vi allerede har, men ogsaa af Hensyn til, at Arbejdet kan blive paabegyndt, inden Vinteren tager fat, og Frost og Sne forhindrer Arbejdets Udførelse. — Desuden gælder det jo om i saa stor Udstrækning som muligt at skaffe Arbejde til de Arbejdsløse i denne Tid, hvor vore Medlemmer ikke har Ret til ekstraordinær Understøttelse.

Hvornaar faar vi Ret til ekstraordinær Understøttelse?

Undertegnede skal ikke paa nærværende Tidspunkt gøre Forsøg paa at være Spaamand, men som Forholdene ligger, er der Udsigt til, naar blot Kontrolbestyrerne fortsat vil gøre deres Pligt med Hensyn til Samarbejdet med de kommunale Arbejdsanvisningskontorer, at man kan opnaa Ret til ekstraordinær Understøttelse for vore Medlemmer fra 1. Januar eller i hvert Fald, som i Fjor, fra 1. Februar. — Dette maa dog ikke tages som noget Løfte, idet Spørgsmaalets Afgørelse som anført afhænger af, i hvilken Grad Kontrolbestyrerne sørger for at faa de Arbejdsløse tilmeldt de kommunale Kontorer.

Vi benytter dog allerede nu Lejligheden til at indskærpe, at de Arbejdsløse skal tilmeldes som ledige fra den første Dag, de melder sig til Kontrol, og altsaa ogsaa skal staa tilmeldt som ledige i den Tid, de tager deres 6 Karensdage.

Sofus Westergaard.

Ønsker Du:

En ordentlig Understøttelse til de Gamle?

En ordentlig Behandling af de Syge?

En taalelig Tilværelse for Invalider?

Hjælp til de Arbejdsløse?

Da stem socialdemokratisk!!

Fortegnelse over nye Medlemmer i Tiden fra 18. Septbr. 1926 til 22. Nov. 1926.

Aabybro	2
Aaker	1
Aarby	2
Aastrup F.	2
Allested-Vejle	3
Alsted-Fjenneslev	3
Ans	1
As	1
Asaa	1
Assentoft	2
Aunslev-Bovense	2
Aversi-Tybjerg	5
Baarse	2
Balling-Volling	1
Benløse	5
Bindslev	2
Birket	1
Bjergby-Mørkøv	2
Boeslunde	2
Boller	8
Borsholm	1
Branderslev	4
Bredsten	1
Brorup-Valby	4
Bækmarksbro	1
Børglum	1
Børkop	2
Dalby	6
Damsholte	1
Davinde	1
Dover Sogns	1
Egerslevmagle	1
Ensted	4
Faare	1
Falkerslev	3
Fanefjord	3
Femø	1
Flintinge	1
Frejlev	1
Frørup	1
Frøslev	3
Fuglebjerg	8
Fuglede	2
Følleslev-Særslev	1
Gandløse	1
Gistrup-Nøvling	1
Gjesing-Nørager	3
Gjesten	1
Gloslunde-Græshave	6
Glumsø	4
Gravlev	2
Grinderslev-Grønning	1
Gudme-Brudager	1
Gudumholm	1
Gunderslev	1
Gunslev	3
Haarby	2
Haarlev	2
Hammer	5
Haraldsted	1
Haslev	1
Hastrup-Særløse	1
Herlufmagle	1
Herløv	1
Herslev-Gevninge	2
Herstedernes	4
Hillerød	11
Hindsholm	1
Horbelev	1
Horreby	2
Horslunde-Nordlunde	1
Hou J.	2
Hurup Østj.	1
Højrup	1
Hørning	2
Hørup	1
Hørve-Faarevejle	5
Idestrup	2
Jebjerg	2
Jydstrup	3
Kappel	1
Ketting	5
Kippinge-Brarup	2
Kirke-Hyllinge	2
Klippinge-Magleby	4
Klokkerholm-Ørum	1
Klovborg	1
Kolindsund	2
Kongstrup-Tølløse	1
Kraghave	2
Kundby	1
Kærum	1
Købelev	1
Køng Sæll.	3
Lejre	1
Lellinge	1
Lemming	3
Lumby-Stige	2
Lundby	1
Lyngby	1
Lystrup	4
Løgten	1
Løjt	2
Løjtofte	1
Løsning	1
Maarslet	1
Magleby M.	2
Mejlby	2
Mern	1
Møgeltønder	4
Mørdrup	1
Nimtofte	1
Nærum	1
Næstelsø	1
Nr. Aaby	2
Nr. Alslev	2
Nr. Esterbølle	1
Nr. Hald Hovedafd.:	
Borup	2
Hald	1
Mellerup-Støvring	1
Raaby	3
Spentrup-Gassum	2
Udbyneder-Kastbjerg	2
Øster Tørslev	1
Nr. Lyndelse	2
Odense	6
Oksbøl	1
Ondløse	2
Pjedsted	2
Radsted	3
Raklev	1
Randlev	1
Rask Mølle	1
Redsted-Hvidbjerg	1
Refsvindinge	2
Regstrup	2
Ryde-Landet	3
Rynkeby	1
Rødby	2
Samsø	1
Sandager-Holevad	2
Sandby	1
Sct. Hans—Sct. Olai	1
Sengeløse	5
Skamstrup	2
Skelby	1
Skelde	6
Skibby	7
Skive	3
Skærbæk	1
Slemminge	5
Smørum	1
Snedsted	7
Snesere	4
Sneslev	1
Sommersted	1
Stege	2
Stenmagle	1
Stensved	1
Stignæs	1
Stokkemarke	1
Storehedinge	1
Store Merløse	1
Store Sjørup Ingerslev	3
Storring	1
Storvorde-Sejlflod	1
Strands	4
Sundby	1
Søllested L.	1
Søllinge	1
Sønder Bjert	2
Sønder Broby	4
Sønder Næraa-Aarslev	2
Søvind-Haldrup	1
Taagerup	2
Taars Loll.	4
Tamdrup	2
Terslev	13
Tillitze	3
Trelde	6
Trige	1
True	2
Tune	3
Tæbring-Outrup	1
Ubby	2
Udby J.	1
Ullerslev	1
Ulsted	1
Vaalse	2
Vaarst	2
Valløby-Taarnby	1
Veddum	1
Vejlby	3
Vejlø	2
Vejrum	2
Vestenskov	1
Vester Egede	2
Vestermarie	1
Vindeby	2
Vinding-Vejle	3
Vindinge, F.	1
Virklund	1
Viskinge	2
Vissenbjerg	1
Vodskov	1
Voldum-Rud	4
Vollerslev-Gørslev	1
Vonsild-Dalby	1
Vordingborg	7
Vrejlev	1
Ølstykke	1
Ørslev v. Vordingborg	2
Ørting-Falling	1
Ørum-Ramten	1
Østbirk	1
Østermarie	1
Øster Ulslev	1
Østofte	1

Ialt Medl. 458

Til de danske Vælgere!

Ved det af Socialdemokratiets Hovedbestyrelse, Rigsdagsgruppe, Redaktører og Valgkandidater i Rigsdagens Fællesudvalg afholdte Møde vedtoges enstemmigt og under stærk Begejstring følgende Manifest til Vælgerne:

Valgene i April 1924 gav de hidtidige Oppositionspartier, Socialdemokratiet og det radikale Venstre, et *Flertal i Folkethinget.*

Det radikale Venstre tilkendegav, at Partiet ikke vilde deltage i en Regerings-Alliance, hvorimod man ved Landsmødet den 12. — 14. April gav Udtryk for Viljen til at *støtte den Regering*, der ventedes dannet af det største politiske Parti — Socialdemokratiet — og det radikale Venstres Formand gav et stærkt Tilsagn om loyalt Samarbejde.

Socialdemokratiets Ministerium har fulgt den Linje, der blev angivet af Vælgerne i 1924 i den Program-Erklæring, der blev afgivet i Folkethinget efter Ministeriets Dannelse, hvori det hed: *„Ministeriet vil føre en demokratisk Samfundspolitik"*.

Ministeriet har, saaledes som ogsaa det radikale Venstre krævede det i 1924, søgt at raade Bod paa Følgerne af de forudgaaende fire Aars fejlagtige og mislykkede Ledelse af Statens Finanser og Samfundets Økonomi samt at imødegaa den finansielle og økonomiske Krise.

Venstre og det konservative Folkeparti har paa alle Omraader søgt at hindre eller at vanskeliggøre det positive Arbejde, som tog Sigte paa det økonomiske Livs Genrejsning. Og Følgen af de to Partiers Holdning i Folkethinget har været, at disse, der har Flertallet i Landsthinget, brugte denne Magtstilling til brutal Modstand overfor forskellige Opgaver og ikke mindst overfor de første vidtgaaende Valutaforslag og overfor den Kriselovgivning, som senere søgtes gennemført.

Det lykkedes imidlertid ved Samvirken mellem de tre Partier — Venstre, Radikale og Socialdemokrater — at gennemføre den grundlæggende Valutalov, hvorimod en lignende Samvirken imod Arbejdsløsheden ikke har været opnaaelig.

Venstre og Konservative har indtaget en fuldstændig *negativ og afvisende* Holdning, og det radikale Venstre har stillet sig saaledes i Modsætning til Regeringens Forslag, at et forsvarligt Resultat ikke har været opnaaeligt.

Dermed bristede de Forudsætninger, hvorunder Arbejdet for $2^1/_2$ Aar siden paabegyndtes. Det radikale Venstre skilte sig ud paa et Hovedpunkt af den demokratiske Samfundspolitik, og med enstemmig Billigelse af det socialdemokratiske Partis Hovedbestyrelse besluttede Ministeriet sig til den *Appel til Folkethingets Vælgere*, som nu foreligger.

Socialdemokratiets Kandidater til Folkethingsvalget, dets Hovedbestyrelse, Redaktører og Kredsformænd udtaler deres Anerkendelse af Ministeriet Staunings Indsats og Resultater i den forløbne Tid og opfordre danske Vælgere til at *forøge Socialdemokratiets og Ministeriets Styrke.*

Et socialdemokratisk Folkethingsflertal maa under de forhaandenværende Forhold være Maalet, thi derigennem skabes den bedste Sikkerhed for Fortsættelsen af den Samfundspolitik, som nu er paabegyndt.

Arbejdsløshedens Bekæmpelse ved Produktionens Igangsættelse er Hovedpunktet paa det øjeblikkelige Program, og *kun Socialdemokratiet har vist fremkommelige Veje til Virkeliggørelse deraf.*

Socialdemokratiet vil Sundhed og Ærlighed i Statens Økonomi. Forsvarlige Nedsættelser i Statsudgifterne, ikke mindst de militære Udgifter, skal muliggøre Lettelse af den Byrde, som Ministeriet Neergaard ved en Række nye Skatter lagde paa Befolkningens Skuldre.

Vi vil modsætte os det meningsløse Angreb paa Tjenestemænds og Arbejderes Lønninger, som bebudes af Venstre, og vi vil fortsat danne et Værn imod den Nedskæring af Invaliderente, Aldersrente og andre sociale Udgifter, som fra flere Sider tilraades.

Erhvervslivets Genrejsning, Nedsættelse af uproduktive Udgifter, Hjælp til Bekæmpelse af Bolignød og Arbejdsløshed, betryggende Lovgivning for Banker og andre økonomiske Virksomheder, forbedret Omsorg for de Gamle, Højnelse af Skolevæsenet og Afskaffelse af Rustningsvæsenet, Frihed paa kirkelige og kulturelle Omraader, Balance i Statshusholdningen og Formindskelse af Statsgælden — det er Opgaver, som fortsat kræver deres Løsning.

Og hertil kommer Afviklingen af det Gældsforhold, som Staten førtes ind i, da Ministeriet Neergaard gennemførte Garantien for *Landmandsbanken.*

Kæmpesvindel og vild Spekulation medførte voldsomme Rystelser i Samfundslivet, men ogsaa Tab som skal dækkes.

I det sunde, økonomiske Livs Interesse maa Opgøret med Landmandsbanken snarest muligt tilendebringes, men det er ikke gjort med Optagelse af et nyt Statslaan som paafører hele Folket forøgede Byrder til Renter og Afdrag. Den Del af Befolkningen, der stod fjernt fra den landsskadelige Spekulation, har ingen Grund til at dække Spekulationens Tab. Her maa *Landets store Formuer* først komme i Betragtning, og der er god Grund for de jævne Vælgere til at sikre sig imod nye, urimelige Byrder.

Vil danske Vælgere en virkelig demokratisk Samfundspolitik, vil man fortsætte, hvad der er godt begyndt under Ministeriet Stauning, *da styrker man Ministeriet og vort Parti med nye Tusinder af Stemmer.*

Til Valg imod Reaktionen.
Til Valg for Orden og Hæderlighed.
Til Valg for Hjem og Børn.
Til Valg for Arbejde og Erhvervsmuligheder for alle Landets Borgere.

Ugens Hændelser.

Arbejdsløshedstallet udviser ogsaa i den sidst forløbne Uge en beklagelig stor Stigning, nemlig en Stigning paa 3104 Mand — fra 57,816 til 60,920.

Heraf en Stigning paa 220 for vort Fag, der saaledes nu har 1513 Arbejdsløse.

*

Den kendte Fagforeningsleder A. Adamsen, Formand for Skibsværftsarbejdernes Fagforening, er Mandag den 22. November afgaaet ved Døden.

Den Afdøde havde Ord for baade at være en god Kammerat og en dygtig Leder.

*

Den Nødstilstand, som en langvarig og haardhændet Arbejdsløshedskrise har skabt, har foranlediget Arbejdsløshedskasserne til paa deres sidst afholdte Aarsmøde at vedtage følgende Henvendelse til Regering og Rigsdag:

»Arbejdsløshedskassernes Aarsmøde den 20. November 1926 retter en indtrængende Opfordring til Lovgivningsmagten om at komme Kasserne til Hjælp, saaledes at det kan blive dem muligt at opfylde deres lovmæssige Forpligtelser overfor deres Medlemmer.

Gennem en nu snart langt Aarrække har en overordentlig Arbejdsløshed krævet saa store Ofre af den Del af Medlemmerne, der har haft nogen Beskæftigelse, at Betalingsevnen ofte har været ved at briste, og overfor det sidste voldsomme Udslag af Arbejdsløshedskrisen staar Kasserne i den Situation, at deres Midler enten er udtømte eller i den nærmeste Tid vil være det, uden at Kasserne vil kunne paaligne deres Medlemmer et til Behovet svarende Ekstrakontingent.

Aarsmødet maa derfor henstille, at der tilvejebringes dels en øjeblikkelig Hjælp, t. Eks. i Form af Laan hos Staten, for de Kasser, som ingen Midler har mere, dels en varig forøget Støtte til Kasserne gennem Forhøjelse til det aarlige Statstilskud.

Endvidere maa Aarsmødet henstille til Lovgivningsmagten at komme de Arbejdsløse til Hjælp, som har opbrugt den af Arbejdsløshedsloven omfattede Understøttelse og derefter er ganske uden Eksistensmuligheder. Den af Rigsdagen den 30. Marts d. A. vedtagne Lov med foranførte Formaal har dels Størstedelen af Kasserne været ude af Stand til at tage i Brug, dels har Lovens Bestemmelser i meget stort Omfang udelukket Kassernes Medlemmer fra at nyde godt af den. Ogsaa her gælder det, hurtig Indgriben er i højeste Grad paakrævet.«

*

At en blind Høne ogsaa kan finde et Korn beviser nedenstaaende Tildragelse:

Ved et Vælgermøde i Lørdags Aftes i Tovelde Forsamlingshus paa Møen vakte en Udtalelse af Redaktøren af Venstres Organ, »Møens Dagblad«, Hr. Bennike, stærkt Røre i Forsamlingen. Han anbefalede nemlig i fuldt Alvor Vælgerne. saafremt de ikke mente at kunne stemme paa Venstres Kandidat i Kredsen, Redaktør R. F. Andersen, Vordingborg, da at give Socialdemokraternes Kandidat, Borgmester H. P. Hansen, Stege, deres Stemme

*

Gaardejer Kylling holdt forleden Møde i Nordborg med det Formaal at afsløre sin gamle Kampfælle, Cornelius Petersen. Kylling udtalte, at det, Cornelius Petersen vilde, var et Diktatur først over Sønderjylland og derefter over hele Danmark. Kylling havde i ti Maaneder staaet under hans Tyranni, men nu kunde han ikke udholde det længere.

Han sluttede med at karakterisere Cornelius Petersen som en Mand uden Idealer.

*

Cornelius Petersen, der oprindelig stillede sig i Tilslutning til Højre ved det kommende Valg, har, efter at hans manglende Kendskab til dansk Lovgivning er blevet udbedret, besluttet at marschere alene Sønden for Kongeaa, Norden for opretholdes Alliancen.

*

I Stedet for Venstrefolketingsmanden Carl Sørensen-Øland, der gennem mange Aar har repræsenteret Halvrimmenkredsen, er som meddelt opstillet Gaardejer Chr. Christensen, Gøl. Den nye Kandidat tilhører Indre Mission, og da han ventes at ville samle Stemmer fra hele Amtet, er det muligt, at Folketingsmand Pinstrup ikke bliver genvalgt.

Saa bliver den gal igen.

*

Landmandsforeningen har besluttet at bære Højre med sit Makkerskab.

I Sandhed, Kærlighed har mange Yttringsformer.

*

Nobelpristageren Bernard Shaw har allegevel besluttet sig til at sige ja til Nobelprisen. Han ønsker dog ikke selv at benytte Pengene, men agter at oprette en Fond, der skal benyttes til at bibringe det engelske Folk større Kendskab til svensk Litteratur.

*

Ved det forestaaende Folketingsvalg opstiller Socialdemokratiet paa Færøerne for første Gang en Kandidat — det bliver Arbejdsmand Mourentius Vidstein.

*

Den svenske Roedyrker-Strejke, der i Aar har haft til Følge, at der ikke er dyrket Sukkerroer i Sverrig, er hævet, idet det er lykkedes den af Regeringen nedsatte Komité at opstille et Mæglingsforslag, der har faaet Tilslutning fra saavel Roedyrkere som Sukkerfabrikkerne.

*

Der meldes om Revolutioner i ikke mindre end 3 sydamerikanske Stater — nemlig — Brasilien, Chile og Nicaragua.

*

Mussolini optræder fremdeles som stærk Mand, han har ladet samtlige socialdemokratiske og liberale Deputerede fængsle.

Det nuværende Valgslag er en Kamp paa Liv og Død.

Mygdalismen er en Nybenævnelse paa en, i den senere Tid fremkommen, meget kraftig Nedskæringspolitik. Det er den tidligere Venstre-Landbrugsminister Madsen-Mygdal, der fører an her. Forhaabentlig er det allerede gaaet op for Landarbejderne, hvad en saadan Politik betyder, dersom Storagrarerne med Storkapitalisterne under Armen kommer i Overvægt ved Valget. Mygdalismen vil betyde det fattigste af fattigt Liv og Levned for Arbejderne. For vi skal jo ned. Men vi kan ikke komme længere ned, Livremmen har ikke flere Huller indefter. Landbruget er kriseramt, men ikke saadan som Arbejderne er det. Besidderne af Landejendommene kommer aldrig ud for det, som Arbejderne er ude i og grænser op til; de ved at skrige i Tide. Hvilket Ramaskrig vilde ikke dundre i vor gamle Jord, udbasuneret gennem den dertil egnede Presse, dersom nogle af Landets Bønder kom til at fryse og sulte uforskyldt. Men hvormange af dem naar det? Hvor mange af dem mangler Boliger, bliver smidt paa Gaden til April eller Oktober Flyttedag? Hvormange af dem maa nøjes med en Ret Mad? Hvilken Bonde har prøvet at være husvild i syv Aar i Træk, prøvet at have 27 Øre i Lommen til Mand, Kone og Børn til en hel Uge, og hvad mere er. uden en eneste Øres Kredet? Hvilken Landbruger har prøvet at have hele Bedriften lagt totalt øde uden at give en eneste Øre ind. — ingen.

Der er stor Forskel paa at give Afkald paa en Indtægtskilde, for hvem der har mange af dem og paa at give Afkald paa alt, hvad man har af de Kilder. Spørg de Arbejdsløse, de véd hvad en helt død Erhvervsvirksomhed betyder: Legemlig og sjælelig Nedbrydelse for Mand, Kone og Børn.

Men midt i Landbrugets Jammerklager her i Krisens Tid opnaar ethvert nogenlunde kultiveret Menneske et lille »Kig« indenfor Landbrugets Camouflage. Man ser hvem det er, der har størst Ret til Krav om Støtte og Hjælp og allermest Grund til at klage sig. Man ser, naar »Landmandsforeningen« har Fest paa Byens Hotel, en hel Parkfuld af Biler, vel i Hundredvis, som fortæller langt ud over den lille Provinsbys Grænser, at »Landbruget er i Nød«.

Der er nemlig nogen, som kan feste og kan komme til Festen, og det er Bønderne Anno 1926.

Det er disse Mygdalismen vil hjælpe, men Nedskæring paa den, hvis Forhold først skildret. Det maa derfor være sagt den mindste Smule Fornuft, hvor det er vi Landarbejdere skal hjælpe paa Valgdagen, for vi skal hjælpe, det er en Kamp paa Liv og Død.

Chr. Jørgensen.

Et forenet Storagrar- og Kapitalistparti truer.

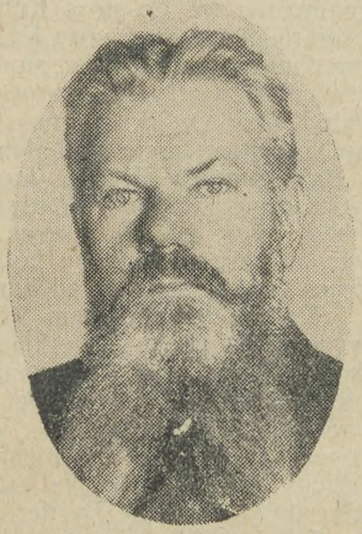

Socialminister Borgbjerg.

Ved et stort Vælgermøde i Nykøbing F. forleden udtalte Socialminister Borgbjerg bl. a. følgende:

Venstres Raab er: Ned med Skatterne — de direkte, menes der; thi paa dette Punkt har Venstre ganske brudt med sin Fortid. Endvidere skal Lønnen ned. Som om det vil hjælpe, at Lønnen skæres ned, saa hele den arbejdende Klasse mister Købeevnen til Skade for alle Erhverv.

Ogsaa Tjenestemændene skal rammes. Neergaard krævede en Takstnedsættelse paa 30 pCt.; den skulde Tjenestemændene betale med en Lønreduktion paa ialt 17 Mill. Kr. (Fy!)

Nu har Venstre kaaret sig en ny Fører, Hr. Madsen-Mygdal. Han konkurrerer nu i Sønderjylland med Cornelius Petersen. I deres Tankegang overfor Stat og Kommune er de som to Alen af samme Stykke. Det var Madsen-Mygdal, der for nogle Aar siden vilde klare Krisen med Raabet: Spænd Livremmen ind! Ja, det er let nok at sige for den, som kun kender til at bære Seler. (Munterhed).

Men han er altsaa nu kaaret som Høvding. Om alle, f. Eks. Hr. Kragh, glæder sig derover, er et Spørgsmaal. Vi kender fra Historien, at de Danske en Gang var i Kongetrang, og Visen siger:

De Gode græd og de Onde lo,
hvor ingen hegner, kun Torne gro.

Jeg vil ændre disse Linier saaledes:

Hr. Neergaard græd, og Hr. Kragh han lo,
med Mygdal narred' dem begge to.

Men der er dyb Alvor i denne Mands Fremkomst. Han proklamerede i Forgaars i Rødding i Virkeligheden det forenede Storagrar- og Kapitalistparti. Den sociale Lovgivning skal bort, ja selv Aldersrenten. Det er det nye Venstreprogram. Det vil søge at vinde de Stemmer tilbage, Landmandspartiet tog, ved at gøre Venstre til et rent klasseegoistisk Landmandsparti.

Madsen-Mygdals Teori er den rene utilslørede Frikonkurrence, der forlængst er spillet fallit overalt. Det er dette antisociale Princip: Enhver hytter sig, Fanden tager den sidste. Der mødes Venstre med Højre.

Som nævnt er Told ganske forsvundet af Højres Manifest. »Berl. Tid.« skrev meget oprigtigt, at det var ganske defensivt for at holde Vejen aaben til Venstre. Sejrer de to Partier, bliver Resultatet et Ministerium Madsen-Mygdal med Støtte af Højre. Det er det forenede Storagrar- og Kapitalistparti — under Ø. K.s Velsignelse. Dette er Fremtiden, hvis Vælgerne ikke slaar Kreds om det vundne.

Der fables om de uhyre Udgifter, den sociale Lovgivning kræver; men det er jo ikke rigtigt, at det er de Velhavende, der betaler uhyre Summer til Understøttelse. Tager man Aaret 1924—25 ser man, at Statens Udgifter til denne Post var 66 Mill. Kr., medens de Forsikrede selv betalte 46½ Mill. Kr. Det er dog en meget betydelig Selvhjælp.

De Velhavende er jo iøvrigt ikke ene om at betale de 66 Mill. Kr.; ogsaa den brede Befolkning betaler deres store Part, ikke mindst gennem Forbrugsafgifterne. Da vi fik den første Alderdomsunderstøttelseslov, gennemførtes Ølskatten for at tilvejebringe de dertil fornødne Penge. Denne Skat er vokset stærkt — ja, vi skatter jo nu ogsaa af skattefrit Øl (Munterhed) — ved Siden af har vi faaet Spiritus- og Tobaksskatten. De tre Skatter gav i 1924—25 alene ca. 80 Mill. Kr. Naar man sammenholder det med de andre Tal, ser man, at det er en ganske uholdbar Paastand, at de sociale Udgifter er væltet over paa de Velhavende.

Det er den sociale Lovgivning, Venstre og Højre vil ødelægge. Mød frem til Værn om den. Slaar man den ned, har man kun Fattigvæsenet tilbage, og tror nogen, det er et billigt og godt System? Men forresten, tog man de 66 Mill. Kr. helt bort, saa maatte Arbejderne jo søge sig holdt skadesløs gennem saa meget højere Lønninger. Resultatet vilde blive voldsomme, ødelæggende Kampe.

Det er saadanne Billeder, en Sejr for Madsen-Mygdal opruller.

Baron Reetz Thott nyder Frugten af Landarbejdernes Lønreduktion.

Venstres sidste Hilsen til Syge og Invalider.

Venstres Folketingsmænd Rytter og Rudfeldt har hævet Sløret for Venstres Fremtidsplaner.

Tiden opfordrer efter de Herrers Mening til Sparsommelighed, derom hersker der jo sikkert ogsaa fuld Enighed; men hvor der skal spares er jo et noget andet Spørgsmaal.

Man skal vistnok være Venstremand for at kunne opfinde, forstaa og forsvare et saa nederdrægtigt Paafund, som Venstres sidste.

Paa Forespørgsel, om man ønskede at spare paa Tilskudene til Landbruget, har Venstre givet et utvetydigt Svar, kort og godt »Nej«, det ønskede man ikke. Med Hensyn til Militærudgifterne, da blev der heller ikke her givet Anledning til Tvivl, Venstre ønskede, kort sagt, ikke, at man pillede ved disse.

Statsgældsbyrden kan man jo ikke unddrage sig, og Venstre har blankt afvist, at man gennem Formueafgift kunne lette den.

Tilbage er da kun et Sted at spare, og karakteristisk for Venstre er det, at netop naar Talen er om Sociallovgivning, er man fra den Side lydhør for Besparelser.

Rytter har saaledes foreslaaet, at man passende kunde jage de flest mulige Medlemmer ud af Sygekasserne ved at sænke den i Forvejen lave Indtægtsgrænse. At dette vilde foraarsage, at Sygekasserne vilde miste sine bedste Medlemmer, nemlig dem, der i Kraft af deres bedre økonomiske Stilling ikke er saa haardt ramte af Sygelighedens Svøbe, ser Rytter ganske bort fra. Hensigten helliger Midlet. Formaalet er Besparelser, og naar man ved at smide en stor Del af Sygekassemedlemmerne ud kunde opnaa at spare paa Statstilskudene, da har det for en Venstremand ringe eller slet ingen Interesse, om man derigennem vilde vælte en tung Byrde over paa de daarligst stillede Medlemmer af Sygekasserne.

Rudfeldt er ikke mindre fordringsløs, hans Forslag gaar ud paa intet mindre end en Nedskæring af Invaliderenten paa 25 pCt.

Saaledes ser de Herrer Venstremænds smukke Tanker ud i al sin Nøgenhed.

De Herrer bekymrer sig ikke om de grueopvækkende Følger af deres Forslag, for dem gælder kun et: at spinke og spare paa Hjælpen til de haardest ramte i Samfundet.

Derimod at spare paa saa unødvendige Udgifter som Militærudgifter, eller tage en ringe Del fra de store Formuers Gulddynger synes Venstremænd er noget af det mest urimelige.

Naar dette er Tilfældet, maa enhver Arbejder i dette Land ogsaa kunne indse det urimelige i, at et Parti som Venstre stadig skal hente Støtte i Arbejderkredse. Derfor agitér for Tilslutning til Socialdemokratiet, og giv Venstre sit Løbepas.

Axel Sørensen.

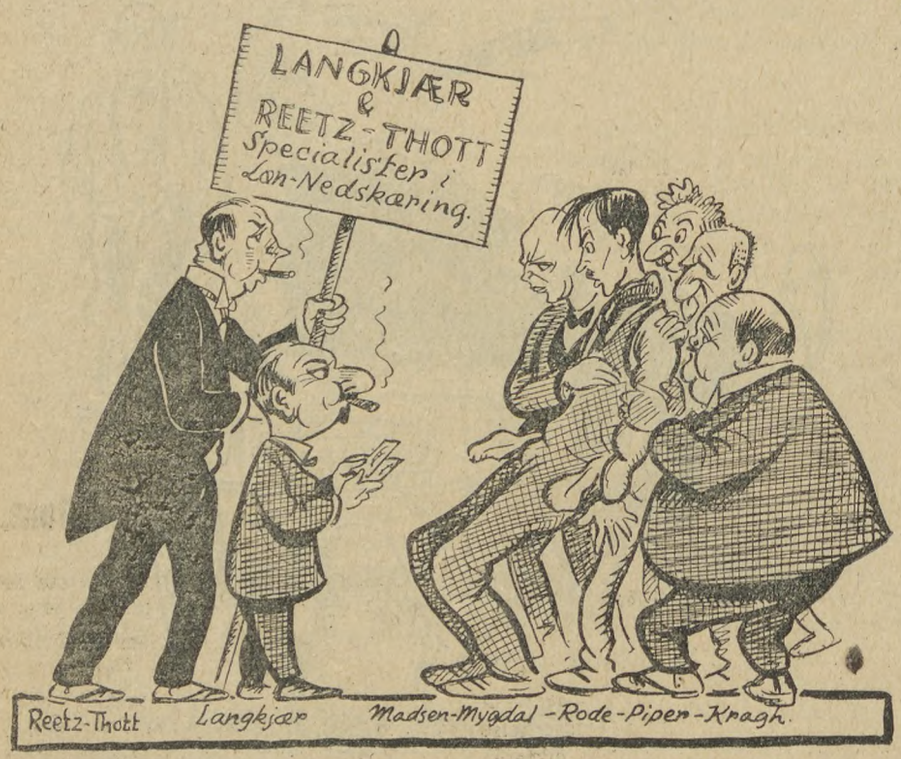

Arbejdsgiverne vil helst tømme Lommerne paa Arbejderne, de borgerlige Partiers Repræsentanter er mere end villige til at holde.

Til Valg.

Valget staar for Døren, og aldrig nogensinde før har et politisk Valg staaet mere afklaret end Valget til Rigsdagens Folketing den 2. December d. A.

Dønningerne fra de store Kulturlande er rullet ind over vore Kyster og har dannet Grundlag for storstilede Svindlerier i Overklasserne, og som altid, naar Overklassernes Hasardspil i et stort Opgør skal afgøres ved Bajonetternes Hjælp, kaster Overklasserne sig med Rovdyrets Griskhed over Underklasserne og kræver, at disse skal betale Hasardspillernes Gæld, saavel hvad der er tabt i Krigsrædslerne, som hvad hensynsløse Svindlere i Overklassen har bortspillet i Ly af Krigstrompeternes skingrende Fanfare. Det er ikke nok, at Underklasserne — Verden over — skal afgive Kanonføde til Krigens Rædsler, de skal ogsaa afhjælpe de økonomiske Byrder, der flyder af Krigsgalskaberne, og om Fordelingen af Gælden fra de store Svindleres Hasardspil i og efter Krigstiden er det nu, at Kampen staar og har staaet siden Verdenskrigens Ophør. Et kløgtigt Hovede raabte ud til Arbejderne engang: »Spænd Livremmen ind — arbejd!« Og hans nærmeste Venner købte Biler i Tusindvis og susede ud over Landevejene; det var jo ikke dem, det blev paabudt at »arbejde«. — Se, saadan er nu engang Overklassepolitik.

— — —

Det er, som sagt, Spillegælden, der nu skal betales, men Spørgsmaalet er: Hvem skal betale den?

Det var Storlandbruget, Storindustrien, Storagrarerne, der skabte Spillegælden, kort sagt alle dem, der var med i det vilde Gilde, som bragte Hundreder til Velstand og Tusinder til Fattigdom, medens Pengene gled over Landet, og Landets Økonomi under Overklassens Fraadserier og Drikkegilder sank dybere og dybere, og Overklassens Hasardspillere satte Kronen paa Værket i utrolig Hensynsløshed. Derved opstod en Kæmpegæld, som under Neergaards valne Hænder fik Kronen til at synke i Kurs til omtrent Halvdelen af dens Værdi.

Efter Valget i 1924, da det socialdemokratiske Ministerium kom til Roret, sker saa et mægtigt Omslag, og i Løbet af de 2½ Aar, der er gaaet, er Kronen nu i sin fulde Værdi. Nu skal Overklassens Orgier betales, og som sædvanlig vil man fra den Side vælte Betalingspligten over paa Arbejderne og fritage Storkapi-

(Fortsættes Side 10)

Giv Socialdemokratiet Sejren den 2. December.

Valget den 2. December er i mere end een Henseende et ekstraordinært Valg.

Tidspunktet for dets Afholdelse er ekstraordinært, og dets Udfald vil blive af ekstraordinær Betydning.

Aldrig ved noget tidligere Valg her i Landet er den økonomiske Interessemodsætning mellem Over- og Underklasse traadt saa stærkt frem som ved det, der nu forestaar.

Erhvervskrisen har sat det sociale Spørgsmaal øverst paa den politiske Dagsorden, og den har gjort Lovgivningsarbejdet til Hverdagslivets vigtigste Anliggende, et Spørgsmaal om det daglige Brød i de Titusinder Smaakaarshjem Landet over.

Klart og skarpt er den politiske Skillelinje trukket op mellem Socialdemokratiet paa den ene Side, som Talsmand for Arbejderklassen og den mindrebemidlede Befolkning, og de øvrige Partier paa den anden Side, repræsenterende den Jord- og Kapital-ejende Overklasse.

Trods de større og mindre Ting, der kan være Venstre, Højre og Radikale imellem i deres Stilling til den økonomiske Krise, som hærger Landet, og trods de forskellige Ord, de i Valgmanifester og paa Vælgermøder benytter herom, Een Ting er man enige om:

At kræve Lønreduktion.

Paa dette for Arbejderklassen afgørende Punkt mødes de 3 Partier i Tilslutning til Arbejdsgivernes Standpunkt. Uanset Partinavn er de derfor ogsaa alle vore Modstandere paa Valgdagen.

At de opererer hver for sig under Valgkampen betyder intet, de er dog Tropper i den samme Hær og stiler mod det samme Maal:

Nedskæring af Arbejderklassens økonomiske Vilkaar.

Madsen-Mygdals Parole til Arbejderne: »Spænd Livremmen ind!« er den fælles Indskrift paa deres Fane.

Ved Hjælp af Sultelønninger skal Overklassen holdes skadesløs for Krisen, som den selv har været med til at fremkalde og forøge.

Dette er, sagt med jævne Ord, Hovedindholdet af de 3 Partiers Valgprogram.

Heroverfor stiller Socialdemokratiet Kravet om, at de Rige ved en Formueafgift skal bidrage til at bringe Erhvervslivet paa Fode igen, baade fordi de bedst er i Stand til at bære de hermed forbundne Byrder, og fordi de er nærmest til det.

Det er Storkapitalisterne og Storagrarerne, der i Fællesskab har Ledelsen af Samfundets økonomiske Liv, dersom de under Højkonjunkturer disponerer forkert eller spekulerer vildt, buurde det derfor retteligt ogsaa være dem alene, der maatte tage Følgerne heraf.

Resultatet af den storagrariske og storkapitalistiske Overklasses uduelige Ledelse og samvittighedsløse Spekulationer har allerede ramt Arbejderklassen haardt nok; yderligere Forringelse af dens Levevilkaar er ensbetydende med Sultekaar.

Socialdemokratiet afviser ethvert Forsøg paa at bruge Lovgivningen til Fremme af Arbejdsgivernes Løntrykkeri, ligesom det modsætter sig ethvert Angreb paa den sociale Lovgivning.

Under Ministeriet Neergaard var Regering og Rigsdag et villigt Redskab for Arbejdsgiverne. Der er i Øjeblikket stærke Kræfter i Bevægelse for at faa disse Tilstande tilbage igen.

Socialdemokratiet kæmper ved dette Valg alene med de 3 andre Rigsdagspartiers agrarisk-kapitalistiske Sammenrotning, dets Sejr er en Livssag for Arbejderklassen. De organiserede Landarbejdere kan bidrage stærkt til at give Socialdemokratiet Sejren, naar enhver gør sin Pligt fra nu af og til Valget. Lad os give hinanden Haandslag paa, at vi vil det.

Hvad Dagspressen skriver om Reduktionen af Landarbejdernes Lønninger.

Den socialdemokratiske Presse fordømmer den som et Overgreb. — Højres og Venstres Presse tier og billiger. — Den radikale Presse betragter Lønreduktionen som særdeles vel begrundet.

Det er baade interessant og lærerigt at lægge Mærke til, hvad de forskellige Partiers Blade skriver eller har undladt at skrive i Anledning af den Lønnedsættelse Landarbejderne nylig er blevet dikteret, navnlig fortjener det at bemærkes nu op til Valget, fordi det saa klart viser os, hvem der er vore Venner og hvem vore Fjender; det giver os saaledes en ufejlbarlig Anvisning paa, hvilket Parti vi skal give vor Stemme paa Valgdagen.

Den socialdemokratiske Presse beskæftigede sig udførligt med Sagen, idet den refererer den afsagte Kendelse, bringer den en længere Udtalelse af Oscar Levinsen, ligesom den i sine Kommentarer i klare og skarpe Ord stempler Lønnedsættelsen som det Overgreb den er.

Den moderate og konservative Presses Stilling maa nærmest karakteriseres som velvillig Tavshed; den refererer ganske kort den trufne Afgørelse, i Reglen uden Kommentarer. Det maa jo ogsaa erkendes, at Kommentarer fra den Side er overflødige. Efter at denne Presse i Aar og Dag har forkyndt en almindelig Nedskæring af Lønningerne som det første Fornødne for Landets Erhvervsliv, kan selvfølgelig ingen være i Tvivl om, at Afgørelsen netop er rigtig efter dens Hjerte. Man kan dog tydelig spore en slet dulgt Utilfredshed med, at Nedskæringen ikke blev større, men af Hensyn til det forestaaende Valg har man ikke fundet det formaalstjenligt at give denne Utilfredshed for stærkt til Kende.

Den radikale Presses Standpunkt er overordentlig bemærkelsesværdigt.

En Fælleskorrespondance til den paagældende Presse slutter med følgende karakteristiske Kommentarer:

> **»Landarbejderforbundet føler sig meget fortørnet over den trufne Afgørelse, og kalder den et Overgreb.**
>
> **Der er imidlertid ingen Tvivl om, at i Forhold til Nedgangen i Landbrugets Indtægter, er Statskonsulent K. Hansens Opmandskendelse endogsaa særdeles vel begrundet.«**

Den Sympati, som man fra den Side ellers ynder at skilte med overfor Landarbejderne, er hermed afsløret som Humbug.

Landbrugets Arbejdere har herigennem faaet dokumenteret paa en særdeles anskuelig Maade, at der kun er et Parti her i Landet, hvor de kan vente Hjælp og Støtte, nemlig Socialdemokratiet.

Husk det paa Valgdagen. Giv Socialdemokratiet forøget Styrke i det ny Folketing. Stem Løntrykkerpartierne ned den 2. December.

En Statsminister, der ikke er bange for Vælgernes Dom.

Medens Statsminister Neergaard saa længe som mulig holdt sig paa Taburetten og ikke førend Loven tvang ham dertil, turde vise sig for Vælgerne, har Danmarks nuværende Statsminister — Stauning, vist, at han ikke frygter Vælgernes Dom, men han har jo ogsaa gjort sit Arbejde paa en saadan Maade, at han kan være det bekendt.

Aarsagen til de to Statsministres forskellige Holdning maa jo sikkert søges heri.

Hvad er konservativ Politik?

Svar: Foden paa Nakken af Arbejderklassen og Kvælertag i dens Strube.

De konservative er kommet i Bekneb, de kan ikke hitte ud af, hvad der er sand konservativ Aand og Politik, det er jo heller ikke saa let at hitte rede i det Ruskomsnusk, som kaldes »det konservative Folkeparti«s Program.

Ved at følge med i den konservative Presse faar man et noget mærkeligt Indtryk af den Partienhed, der samles under den konservative Fane.

Proprietær A. Mygind mener et, Greve Bent Holstein, der ved forrige Valg udmeldte sig af Partiet, men atter er faldet til Patten, mener noget helt andet, medens Overløberen, Hofjægermester Garth Grüner, der forlod den konservative Plimsoller og er gaaet ombord i Venstres kæntrede Skude, synes i Pinstrups Bryst at have fundet de svage Spiren til sand Konservatisme, og Selvstyrebonden Cornelius Petersen, der efter sin forhenværende gode Ven, Gaardejer Kyllings Udtalelser vil være Danmarks Mussolini, mener, at det Tøjeri han kalder for sit Program, er Udtryk for konservativ Aand, og derfor norden for Kongeaaen opstiller sine Medløbere i Tilslutning til Højrepartiet, saa ser vi, at tidligere Formand for det konservative Partis Søllerød Afd. af Lyngbykredsens Vælgerforening, Kaptajn Billenstein, som Protest mod Opstilling af den konservative Hr. Grathwohl, opstiller sig selv som Konservatismens lysende Fakkel, og endelig kommer Landmandspartiet løbende og siger: Det er os, der skal være Saltet indenfor Højre; og samtidig søger den forhenværende Radikaler Schjær at tiltvinge sig Adgang til Opstilling som konservativ Kandidat eller i Tilslutning til Partiet, for at faa præget Partiet i den rigtige Retning.

Denne Enhed er det, der kaldes den rette, sande og ukrænkelige Konservatisme, der bejler til Vælgerne for at blive Tungen paa Vægten indenfor den danske Rigsdag.

For almindelige dødelige forekommer det unægtelig noget indviklet at rede disse sammenfiltrede Traade ud, det er derfor meget mere paa sin Plads at undersøge, hvad sand Konservatisme er, og det ser vi af Konservatismens Indsats i de lovgivende Forsamlinger, hvor dens Talsmænd har Sæde.

Et af Udtrykkene for sand Konservatisme er dette, at naar man er Præst i »De Gamles By« i København og konservativ Repræsentant i Københavns Kommunalbestyrelse, og Socialdemokratiet foreslaar at yde de Gamle en saa ringe Ting som Betaling af deres Sygekassekontingent, da stemmer man imod en saadan Bevilling og regner sig for at være et godt, kristent Menneske og en god konservativ Politiker. Et andet Udtryk er dette, at naar Socialdemokratiet foreslaar at yde de Aldersrentenydende Brændselshjælp og forbedre Aldersrenteloven, at da nedskærer man Beløbet for Brændselshjælpen, og dersom man ikke stod overfor Valg, vilde man selvfølgelig, trods de vanskelige Tider og det dyre Brændsel, have nedstemt hele Forslaget, medens man selvfølgelig løb fra sit Tilsagn om Støtte til Forbedringer af Aldersrenteloven.

Naar Talen er om Tjenestemandslønninger, da giver man, naar man handler i Kontakt med den guddommelige, konservative Aand, paa Valgdagen gyldne Løfter, men naar Afgørelsens Time er inde, skynder man sig at rende fra de Løfter, paa hvilke man reddede sig en hel Del Stemmer, og blev valgt.

Ellers hører det sig til for at være konservativ Apostel her i Landet, at man, naar det drejer sig om at hjælpe Syge, Gamle, Arbejdsløse og Invalider, da gør man sig haard, dersom man da i det hele taget som god Konservativ kan tillade sig at have Hjerte, og have det anbragt paa det rette Sted, og saa stemmer man alle Bevillinger ned, medens man i samme Aandedrag kæmper som en Løve for at bevilge i Snesevis af Millioner Kroner til et Militærvæsen, der har den Opgave i en given Situation at sprede endnu mere Nød og Elendighed ud over vort i Forvejen haardt nok hærgede Land.

Dette er sand Konservatisme og kan sammenfattes i de faa Ord: »Foden paa Arbejderklassens Nakke og Kvælertag i dens Strube.«

Der er jo ikke nogen Tvivl om Arbejderklassens Stilling overfor denne hykleriske og haardhændede Politik, som er en yderst snæversynet, klasseegoistisk Politik, men rundt omkring i vort Land gaar der mange Mennesker, der regner sig for at være lidt mere end almindelige Lønarbejdere, regner sig for at tilhøre den Fiktion, der kaldes for Middelklassen, lad dem faa Sandheden at høre om, hvad sand Konservatisme er, og det vil kanske have til Følge, at vi kan aabne Øjnene paa dem, saa de bliver i Stand til at skue igennem den Taage af Løgnens eksploderende Stinkbomber, hvori man fra den sande Konservatismes Side har indhyllet den foreliggende Valgsituation.

Axel Sørensen.

Reaktionen

kender kun een Maade, hvorpaa Landmandsbanksvindelen kan ordnes, nemlig ved at lade Arbejderklassen betale.

Socialdemokratiet kræver Byrderne flyttet over paa de Skuldre, hver de rettelig bør ligge — nemlig til de store Formuer.

Kan der være Tvivl?

Skulde det være fornødent at minde Landarbejderne om det forestaaende Valgs Betydning, og om, hvilket Parti der er deres? Det kan jeg ikke tro. Det kan ikke være glemt, at Venstres sidste Landbrugsminister brutalt og egenmægtigt nedsatte Skovarbejdernes Løn, hvorimod den socialdemokratiske Landbrugsminister foranledigede, at Uretten blev hævet og Lønnen forhøjet.

Landarbejderne kan ikke være i Tvivl om, hvilket Parti det er, som tilstræber at skaffe Jord og Erhvervsmuligheder for Landarbejderne, og de kan heller ikke være uvidende om, at Venstre i denne Tid, hvor Arbejdsløsheden er uhyggeligt omfattende og varig, kun har Tilbud om Lønnedsættelse, som Middel til at faa Arbejdet i Gang.

Venstre kræver Lettelse i de Besiddendes Byrder og er rede til at skaffe Pengene ved Angreb paa Landpostens Løn og paa din gamle Moders Aldersrente.

Sørg derfor for, at Venstre lider et alvorligt Nederlag, og sørg for, at Arbejderklassens eget Parti, Værnet for Landarbejdernes, Byarbejdernes og Tjenestemændenes Interesser, det socialdemokratiske Parti, vinder Fremgang og Sejr.

Th. Stauning.

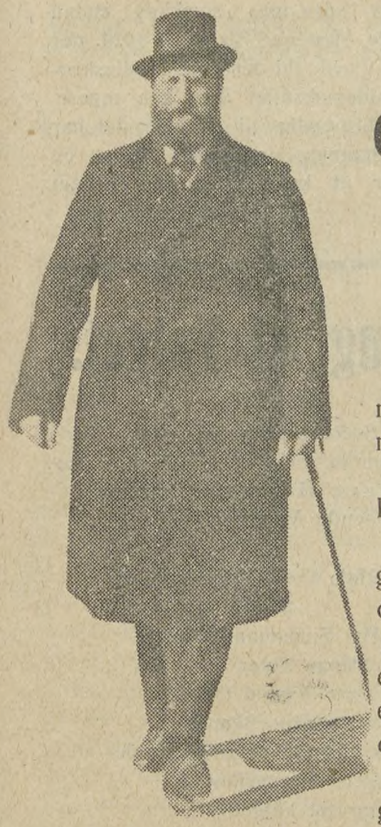

Statsministeren om Landarbejderne og det forestaaende Valg.

Statsminister Stauning har altid været Landarbejderne en god Mand, og vor Organisation en forstaaende Ven og Støtte.

Selv udgaaet fra Arbejderklassen og fleraarig Formand for sin Fagforening, forstod han tidlig den Betydning, det vilde have saavel for Landarbejdernes øjeblikkelige økonomiske Vilkaar, som for den samlede Arbejderklasses Frigørelseskamp, at Landarbejderne blev samlet i en faglig Organisation, og han har ydet en meget værdifuld Indsats i Arbejdet herfor. Som Socialdemokratiets Formand var han i sin Tid med til at skaffe os den økonomiske Støtte, som var nødvendig for at rejse vort Forbund. Stauning har altid fulgt vor Bevægelse med Interesse. I de første, vanskelige Aar var han Medlem af Forbundets Hovedbestyrelse, og hjalp os i denne Egenskab ikke blot med Raad og Vejledning, men ogsaa med kontante Tilskud til Agitation, naar det kneb. At Stauning heller ikke, efter at han er blevet Statsminister, har glemt vor Organisation og vor Stand, har han jo ofte givet os Beviser paa. Skønt Valgmøder, Forhandlinger og de hundrede andre Ting, han som Statsminister har med at gøre, naturligvis beslaglægger hans Tid stærkt, har han dog faaet Tid at sende Landarbejderbladet omstaaende Artikel.

Den 2. December vil Landarbejderne i egen Interesse lægge et tungt Lod i Vægtskaalen for, at Ministeriet Stauning faar et Tilligsvotum, kraftigt nok til, at det kan fortsætte ogsaa efter Valget, til Gavn for Landet, til Lykke for Arbejderklassen.

Landarbejderne og Valget.

Da Regeringen ikke har kunnet opnaa et Flertal paa Rigsdagen for sit Kriseforslag, har den besluttet at gaa ud til Vælgerne og ad den Vej prøve, om den kan faa det Flertal, som den nu mangler.

Vælgerne skal den 2. December afgøre, om den nuværende Regering skal have Leilighed til at komme ind med det nødvendige Flertal, saa den kan blive i Stand til at gennemføre Kriseforslaget i det af den foreslaaede Skikkelse — eller Venstre i Forening med Højre og de Radikale skal optræde som Kapitalens Haandlangere og gennemføre deres lad-staa til-Politik, med andre Ord lade Kapitalens Indehavere skalte og valte med Samfundets Midler, medens Arbejderne i Tusindvis sulter som Arbejdsløse, og andre Tusinder halvsulter paa lave Lønninger.

Det er Programmet for Venstres Politik. Deres Raab lyder paa Nedgang i de sociale Udgifter, og Nedgang i Lønninger, — altsaa, Venstre mener, at Krisen skal udløse i en Nedskæring af Aldersrenteloven og andre sociale Foranstaltninger samt kraftig Nedskæring i Lønningerne.

Venstre har udsendt sit Manifest til Vælgerne, og heri meddeles, hvor ødelæggende Kriseforslaget efter deres Formening vil være. Det hedder bl. a.: »Socialdemokratiet ødelægger ved sin Tilskuds- og Understøttelsespolitik Virkningen af den under Ministeriets Ansvar udførte Valutapolitik og hindrer derved den ærlige Krone i at slaa igennem i alle Forhold. Dette er uforsvarligt og i Strid med Paripolitikens Foranstaltninger. De frie Erhverv lider haardt under Krisens Tryk og Arbejdsløsheden!«

Ser man det; man kritiserer paa een Gang Kriseforslaget og Stilstanden under Erhvervene; men hvorfor i al Verden vil Venstre da ikke være med til at ophjælpe Erhvervene. — Jo, det vil de ogsaa; men paa den Maade, at Arbejderne skal tage Byrderne paa sig i Form af forringede Lønninger i de Perioder de har Arbejde og ingen Understøttelse naar de er arbejdsløse, og det man kommer til at mangle, kan man jo passende tage af sociale Udgifter. Ja, saaledes er Stillingen, naar vi nu skal til Valg, og det er det, man skal tage Standpunkt til, naar vi tropper op ved Valgurnen den 2. December.

I disse Dage rejser Reaktionen atter Hovedet højt, i Haabet om, at de igennem en forløjet Presse kan oparbejde en Misstemning imod Socialdemokratiet. Derfor Landarbejder, ud i Kamp! ud i Agitation for vort Parti, som alle Dage kæmpede for de svages Ret, og som denne Gang gaar ud i Valgkampen for at faa tilkendegivet, at man har Vælgerne bag sig, og at det netop er Vælgernes Mening, at disse ønsker Krisen afhjulpen paa den af Regeringen foreslaaede Maade. Vi maa alle tage et Tag med i Agitationen med det Resultat, at ingen Vælger blandt vor Klasse bliver hjemme den 2. December. De mange Tusind Landarbejdere og deres Hustruer er Tungen paa Vægtskaalen. Vi kan, naar vi er enige derom, med knusende Magt feje Reaktionen til Side, og derfor mød den 2. December, Mand som Kvinde, og stem paa Socialdemokratiet.

Viggo Schwartz.

Reaktionens Styre

1920—24 betød Forringelse af de sociale Love — Forøgelse af Statsgælden — Halvering af den danske Krone og vanskelige Tider for Arbejderklassen. Gentagelse forhindres kun paa een Maade — ved at stemme socialdemokratisk.

(Fortsat fra Side 6)

talen fra denne Byrde. Overklasserne er jo fra Arilds Tid vant til at æde Stegen og lade Arbejderne betale Gildet.

Medens det her i Landet fremstillede 100,000de Fordbil i Pomp og Pral gennemfarer Landet paa Kryds og tværs som Vidne om Overklassernes Vellevnet, skovler Storkapitalen en mægtig Gevinst paa Milliarder til sig, som Kronens Stigning har gavnet dem, efter Neergaards Ministertid, og dette sker paa samme Tid, som man vil nedskære Arbejdernes Lønninger til det mindst mulige. Det er den gamle velkendte Svikmølle, der drejer rundt, som den har drejet i Aarhundreder. Arbejderne kender den, alle kender den; om den er det, at Svindlerne danser Charleston.

Nu staar Valget for Døren, og daarligt skulde den danske Arbejder kende sin Pligt mod sig selv og sin Familie, hvis han vil give Udbytterne endnu mere Vind i Sejlene. Den socialdemokratiske Regering har resolut lagt Spørgsmaalet i Vælgernes Haand, og dette Slag mod Overklasserne har været haardt og skudsikkert, derom vidner de infernalske Hyl, der lyder mod Regeringen, fordi denne kræver Vælgernes Dom. Lige fra Valget i 1924 har man hylet op mod vort nuværende Ministerium, at det var umuligt og ubrugeligt, indtil man nu pludselig skaber sig over »den kostbare Tid«, der spildes ved Valget o. s. v.

Den Vælger, der ikke før nu har troet, at der var Løgn og Vrøvl til i Verden, kan, Guderne være lovet, faa Vished nu. □

Landarbejderforbundet klager til Den faste Voldgiftsret.

Den af Opmanden afsagte Kendelse om, at Lønnen skal nedsættes med 7 pCt., indankes for Den faste Voldgiftsret.

Det er nu definitivt besluttet at indklage den af Opmanden afsagte Kendelse for Den faste Voldgiftsret og kræve Kendelsen omstødt som stridende mod § 61 og den gennem Aarene indarbejdede Kotume.

Landarbejderforbundet har desangaaende forhandlet med De samvirkende Fagforbund, og Klagen vil nu blive indbragt af De samv. Fagforbund.

Oscar Levinsen.

Vi gaar saa til Valg igen.

Den 2. December stævner de danske Vælgere igen mod Valgurnen. Rigsdagen er af Ministeriet Stauning opløst, da en stor Del af Rigsdagsmændene ikke ønsker at arbejde. I hvert Tilfælde har de nægtet at være med til at gennemføre Foranstaltninger til at bøde paa den Krise, der for Tiden hærger Landet.

Stauning har sendt Folketinget ud til Vælgerne for at hente den Dom, som de fortjener. For Venstre, Højre og de Radikale kan der vist ingen særlig mild Dom ventes. De 2 Partier, Højre og Venstre har i de sidste 2½ Aar gjort, hvad de formaaede for at hindre Lovgivningsarbejdet paa Rigsdagen; de har brugt alle mulige Kneb for at forhindre Ministeriet i at faa Love vedtaget, som kunde være til Gavn for den Del af Befolkningen, der skal leve af at arbejde, derimod har de sat alt ind paa at frede om de ophobede Pengedynger; det er da ogsaa af den Grund, Ministeriet har foretrukket at udskrive nye Valg, saa Vælgerne kan tale med, om de ønsker en saadan Politik fortsat, eller om de ønsker Ministeriet Stauning skal fortsætte, og den golde Politik afskaffes.

For Arbejderklassen kan der ingen Tvivl være, vi ønsker ikke det Regimente tilbage, som blev afsat i 1924, men dersom vi undlader at sætte hele vor Styrke ind, saa Socialdemokratiet kan gaa stærkt frem ved Valget, da kan vi kun vente et endnu mere reaktionært Styre, end det vi fældede i 1924, og hvad vil der da ske for Arbejderklassen? Vi har for længe siden set, hvor Vinden blæser henad.

Venstre og Højre kan kun tænke sig et Land styret, naar Arbejderklassen kunde arbejde gratis; det har de jo omtrent krævet Gang paa Gang, for at Hjulene skal komme i Gang, saa Arbejdsløsheden kan blive afhjulpet; i hvert Fald kræver de Arbejdslønningerne reduceret betydeligt, de kan ikke (eller vil ikke) se, at en købedygtig Arbejderstand er til Gavn for alle, thi da kan de Handlende ogsaa faa Forretningerne til at gaa rundt, og er der god Handel hos de forskellige, da bliver der ogsaa Fart paa Fabrikkerne: det er ogsaa den Vej Ministeriet har ønsket at gaa; men det har mødt saa stærk Modstand hos de andre Partier, at det ikke ønsker at fortsætte, før de har hørt Vælgernes Mening.

Men naar vore Modstandere ikke vil se, saa lad dem da føle, at der staar en samlet Arbejderstand, som er enig med Ministeriet Stauning i, at Virksomhederne maa i Gang, men til en Arbejdsløn, saa Arbejderne ikke skal gaa sultne til Arbejdspladsen.

Vi maa sætte Fart i Agitationen de faa Dage, der er tilbage, før Valget, hver eneste Arbejder og Arbejderhustru maa møde op og give sin Stemme til Socialdemokratiet, ellers bliver det strenge Tider for Underklassen her i Landet.

Venstre og Højre maa svækkes endnu mere, end de blev ved Valget i 1924, det kan vi, naar vi vil; thi den gamle Valgskrøne, at Socialdemokratiet ikke kan regere, er slaaet fuldstændig til Jorden; det har Ministeriet Stauning forlængst bevist, og det fortjener at komme ind med forøget Styrke.

Alfred Carlsen.

Opsang til Valget.

Til Socialdemokratiets store Møde i Aabenraa forleden havde Forfatteren Aage Hermann skrevet nedenstaaende Valgsang:

Mel.: Høje Nord, Friheds Hjem.

Land og By, Smaamands Hær,
alle I fra trange Stuer,
som den sorte Armod truer,
ser I Gryets gyldne Skær?
Hør, hvor Hejmdals-Hornet gjalder
under Dagens Purpurflag,
os til Kamp det kalder
for vor fælles Sag.

Syd og Nord, Flensborg Fjord,
Folk fra Haderslev og Ribe,
Folk fra Landevej og Skibe,
hele Sønderjyllands Jord.
Vær vel mødt til dette Stævne,
hvor det første Slag skal slaas,
bruger hver sin Evne
kan vel Maalet naas.

Valgets Kamp, skarp og skrap,
hele Venstre vil os høvle,
Højre sparker med en Støvle
fra Cornelius af Pap.
Jo, hans Røst vil være vægtig,
og hans Tale blive lang.
Er han Sproget mægtig
nu for første Gang?

Kylling gik, Kylling kom,
gaar Cornelius til højre,
— hvem kan vel en Kylling tøjre? —
saa gør Kylling venstre om.
Lidt af hvert til begge Sider,
Larm til Latter og til Spot,
klær i Krisetider
Folkets Fjender godt.

Højres Knold, Venstres Krop,
Radikaleren lidt blakket,
sammenrottet, sammenrakket
gaar de frem mod os i Trop.
Fjender nok fra alle Lejre
staar mod os paa Valgets Dag,
men dog skal vi sejre
under Folkets Flag.

Aage Hermann.

❁ ❁

Priskuranten holdt.

En principiel Afgørelse om lokale Priskuranters Retsgyldighed.

Som saa mange af vore Kredsorganisationer og Afdelinger i de senere Aar har gennemført, har Skibby Afdeling oprettet en Priskurant, efter hvilken Medlemmerne forlanger deres Arbejde betalt, naar de arbejder hos Arbejdsgiverne, der ikke er Medlemmer af Arbejdsgiverforeningen eller som ikke paa anden Maade staar i Overenskomstforhold til Landarbejderforbundet. Det er naturligvis navnlig ved Høst, Tærskning og andet større Sæsonarbejde, at denne Priskurant har Betydning.

Ud fra den Betragtning, at de Arbejdsgivere, som iøvrigt ikke vil forpligte sig overenskomstlig overfor de organiserede Arbejdere, heller ikke med Rette kan vente at faa Arbejdskraft lige saa billig og under samme Forhold som de overenskomstforpligtede Arbejdsgivere, har man de fleste Steder i Priskuranterne en noget højere Pris pr. Dag eller pr. Time end fastsat i Overenskomsten med Arbejdsgiverforeningen. Saaledes ogsaa i Skibby.

I Efteraaret har et Hold Arbejdere fra Skibby fulgt en Tærskemaskine, og da ingen af de Bønder, for hvem man tærskede, var Medlemmer af Arbejdsgiverforeningen, forlangte Arbejderne da naturligt Afregning efter Priskuranten, og fik det ogsaa til at begynde med de første 3 Steder, hvor de var i Arbejde. Det 4. Sted benyttede Gaardmanden imidlertid ikke organiseret Arbejdskraft, men blev hjulpet af omboende Jordhusmænd og Smaaparcellister, og disse lod sig nøje med en noget ringere Pris, end de organiserede Arbejdere forlangte — desværre ikke noget ualmindeligt Fænomen. Da vore Medlemmer nu paany kom i Arbejde paa Gaard Nr. 5, hos Gaardejer Laurits Petersen, Skibby, nægtede han efter Arbejdets Fuldførelse, at betale efter den af Arbejderne oprettede Priskurant, og henviste dels til, at de ovenfor nævnte Husmænd havde faaet mindre, end Arbejderne forlangte, og dels til, at den med Arbejdsgiverforeningen bestaaende Overenskomst havde lavere Satser. Heroverfor svarede Arbejderne, at det ikke vedkom dem, hvad de uorganiserede Husmænd havde arbejdet for, og Arbejdsgiverforeningens Overenskomst med Landarbejderforbundet kom ikke Laurits Petersen ved, eftersom han iøvrigt ikke var forpligtet efter denne, og derfor ikke kunde paaberaabe sig Rettigheder efter denne.

Det, der var Parterne imellem, beløb sig naturligvis for et Par Dages Tærskearbejde ikke til saa meget, at det for Beløbets Skyld i og for sig berettigede til at sætte et større Apparat i Gang; men paa den anden Side drejede det sig om et saa vitalt Spørgsmaal, som vore Priskuranters Holdbarhed, med andre Ord, Spørgsmaalet var, om en Arbejdsgiver kan sende Bud efter organiserede Arbejdere og uden at aftale noget med dem om Lønnens Størrelse, afregne dem, som det passede ham, naar først Arbejdet er gjort, og ikke mindst naar der, som i dette Tilfælde, ligger en stedlig Priskurant for organiserede Arbejdere. Efter at Sagen var indbragt til Forbundet, besluttedes det derfor at søge en retslig Afgørelse, og Grd. Laurits Petersen blev indstævnet for Retten i Frederikssund. Her har Sagen verseret en god Maaneds Tid, og er nu endt med, at Gaardejeren er blevet dømt til at betale Arbejderne efter deres Forlangende.

Vi mener, at Afgørelsen af denne Sag har en ikke ringe Interesse for alle Afdelinger og Kredsorganisationer, hvor man har vedtaget Priskuranter, der afviger fra Landsoverenskomsten. I denne Forbindelse gør vi opmærksom paa, at det altid vil være en Styrkelse for Afdelingerne eller Kredsorganisationerne, dersom man hver Gang en Priskurant ændres, bekendtgør dette i et eller to af Egnens mest læste Blade. I Tidens Løb er det jo paa mange Egne blevet Kotume, at Bladene aftrykker de vigtigste Satser af vor Landsoverenskomst — undertiden endda ikke korrekt — hvor det er Tilfældet, bør man ogsaa henlede Bladenes Opmærksomhed paa eventuelle lokale Priskuranter. Som et typisk Eksempel paa, at Dagspressen ikke altid tager det saa nøje med at være korrekt underrettet om Landarbejderlønninger, kan anføres, at adskillige Blade har meddelt, at Vinterlønnen træder i Kraft 15. November; medens Forholdet er det — hvad vore Medlemmer jo ogsaa ved — at Vinterlønnen først begynder 1. December. V. R.

Franske Arbejdsgiver-Fif.

Paris, November 1926.

De franske Arbejdsgiver-Foreninger har for nogle Uger siden begyndt en Række snedige Kampe mod de franske Fagforeninger. Det synes, som om de vil efterligne de engelske Grubeejeres Eksempel og sætte alt ind paa at tilføje Fagforeningerne et haardt Slag; men medens Englænderne vil sætte deres Vilje igennem ved at nedsætte Lønningerne, gaar Franskmændene den modsatte Vej, idet de giver Arbejderne en ekstra Lønforhøjelse.

Der findes i Frankrig en mægtig Hær af udenlandske Arbejdere, hvis store Tal man udenfor Landets Grænser næppe gør sig noget rigtigt Begreb om. Statistisk er det konstateret, at Antallet af udenlandske Arbejdere beløber sig til omtrent 3 Millioner. Et nøjagtigt Tal er det umuligt at fastsætte. Som bekendt giver de nordamerikanske Fristater hvert Aar kun et begrænset Antal Indvandrere fra hvert Land Adgang, samtidig med at de ved Landets Grænser udøver en streng og virksom Politikontrol for at hindre en ulovlig Indvandring. Følgen heraf bliver, at alle de, der ikke kan komme til Amerika, udvandrer til Frankrig, ofte uden Tilladelse fra de paagældende Myndigheder? Uden Pas kommer Tusinder af Spanier og Italienere over den franske Grænse. Kun sjældent bliver de opdagede; dog hændte det som bekendt for nogle Maaneder siden, da en afrikansk Damper sejlede ind i Marseilles Havn, at man ved Udladningen af Skibet fandt 50 Arabere uden Pas liggende døde under en mægtig Kuldynge.

Alle disse Arbejdere unddrager sig selvfølgelig enhver Statistik, og af Forsigtighedshensyn melder de sig ikke ind i nogen Fagforening. I Øjeblikket formener man, at der i Frankrig opholder sig omtrent

800,000 Italienere
700,000 Polakker
500,000 Spaniere

foruden et betydeligt Antal af afrikanske Arbejdere: Arabere, Marokkanere og Negre.

Af danske og tyske Arbejdere gives der næppe 1 Procent.

Arbejdsgiverne har nu i de sidste Uger anvendt det Fif at yde alle Arbejdere, saavel de franske som de udenlandske, ret høje »Familieunderstøttelser«. Derved opnaar de to Ting: De kan stadig opretholde Lønforskellen mellem indenlandske og udenlandske Arbejdere, idet de med Stolthed henviser til, at begge Kategorier er fuldstændig ligestillede med Hensyn til Familieunderstøttelserne. Desuden skaber de en vis, kunstig Tilfredshed hos Arbejderne, hvis Interesse for Fagforenings-Bevægelsen desværre derved formindskes. Arbejdsgivernenes Adfærd er ogsaa i en anden Henseende et yderst farligt Vaaben, eftersom Familieunderstøttelserne skal afholde dem fra at erklære Strejke. Det er nemlig hændet, at disse Understøttelser straks blev fratagne de Arbejdere, som strejkede, og da de for Tiden beløber sig til 75 Francs (ca. 7 danske Kroner) om Maaneden for hvert Barn, er det jo et ret følelig Tab i Tilfælde af en Strejke. Desuden har Arbejdsgiverne bestemt, at jo større Familie en Arbejder har at forsørge, desto større bliver Understøttelsen.

Disse nye Foranstaltninger fra de franske Arbejdsgiveres Side har desværre allerede nu haft en Smule Indflydelse paa de franske Fagforeningers Virksomhed. Disse bestræber sig af alle Kræfter for hos Arbejdsgiverne at opnaa en Lønforhøjelse, men desværre er man Vidne til, at mange Arbejdere er saa tilfredse med de kimæriske »Familieunderstøttelser«, at de ikke i tilstrækkelig Grad deltager i Kampen for en Lønforhøjelse. Naar Franc'en en Gang stabiliseres, hvad Fagforeningernes Ledelse energisk kæmper for, lad os da haabe, at ikke altfor mange Arbejdere vaagner op til en sørgelig Virkelighed. L.

Stenarbejdet paa Fyn.

Prisen for 5 cm. er fastsat til 8 Kr. pr. Meter — den Pris, Odense Amt har vedtaget. — Desuden ekstra for Flækning af de større Sten.

Søndag den 14. ds. afholdtes der Kredsmøde i Odense, hvor der var mødt Repræsentanter for hele Fyn.

Fra Hovedkontoret var mødt Forretningsfører Oscar Levinsen. Under Beretningen fra Odense Amts Kreds blev det oplyst, at Bidragene fra Afdelingerne var 1329 Kr., og til Agitation, Forhandlinger og Lønsagsmøder var anvendt 1027 Kr. Der var ialt afholdt 86 Møder og Forhandlinger i Kredsen i Aarets Løb.

I Løbet af Eftermiddagen drøftede man det store Spørgsmaal om Prisen for Stenarbejdet paa Fyn. Man enedes sluttelig om at fastsætte Prisen for 5 cm Skærver til 8 Kr. pr. Meter, netop den Pris, som Odense Amt har vedtaget at yde.

Alle Afdelinger paa Fyn fik Paalæg om straks at henvende sig til Sogneraadene med Tilbud om disse Priser, og hvor den Betaling nægtes, skal Sagen straks indberettes til Kredsen eller Forbundet, da man i saa Tilfælde var enig om, at Arbejderne havde Ret til Arbejdsløshedsunderstøttelse.

Man enedes ogsaa om at give alle fynske Afdelinger Paalæg om straks at tilmelde alle Arbejdsløse til Anvisningskontorerne — enten de har Understøttelse til Gode eller ej, for at de snarest kan faa Ekstraunderstøttelse. Alle Arbejdsløse maa nu straks hos deres Kontrolbestyrer undersøge, om de er tilmeldt.

En Hilsen fra Arbejdsdirektør Vater til Hr. Sogneraadsformand Poul Rasmussen, Kirkeby.

Venstres Raab om, at Lønnen skal ned, har ogsaa øvet sin Indflydelse papa Sogneraadsforeningsformand, Hr. Poul Rasmussen, Kirkeby, der ellers i Fortiden har haft Lejlighed til sammen med Arbejdernes Repræsentanter at aftale saadanne Priser for Stenarbejdet, som man baade kunde være bekendt at give og modtage. Den Politik er Hr. Rasmussen ikke længere Tilhænger af. Nu kender han ikke nogen Grænse for, hvor langt Lønnen skal ned, og som Bevis for, hvorledes hans Sind ogsaa forgiftes med Arbejderhad, kan anføres dette, at han to Gange har udtalt til »Fyns Tidende«, at Arbejderne skulde sultes til Underkastelse. Dette strider jo ellers mod Hr. Rasmussens grundtvigianske Anskuelse om altid i sin Kamp at anvende aandelige Midler. Hr. Rasmussen har hævdet, at hvis Arbejderne nægtede at slaa Sten for 7 Kr., saa vilde de blive nægtet deres Understøttelse fra Arbejdsløshedskassen, idet der i Loven skulde staa noget om, at Arbejderne skal arbejde til de paa »Egnen gængse Priser«. Men her er Hr. Rasmussen paa Vildspor, naar han troer, den Bestemmelse kan bruges i et saadant Forhold. Naar det kun er den ene Part, der er Tilhænger af en Pris, men den anden Part enig i sin Modstand, saa er der altid hos Nævnet og hos Direktør Vater leveret Bevis for, at Prisen ikke er »den paa Egnen gængse« — og saa har Arbejderne hidtil altid faaet Ret til Understøttelse, og dette vil de ogsaa faa i dette Tilfælde. Den Bestemmelse bruges kun mod en enkelt eventuel arbejdsuvillig, der nægter at arbejde til Priser, som to Parter anerkender, enten der er Aftale eller ikke — og aldrig overfor et helt Fag.

Der kunde nævnes Snese af Tilfælde her fra Fyn, hvor et Sogneraad har været lige saa uvidende om, hvorledes Loven forstaas, og som har nægtet at forhandle, eller nægtet at betale en Pris, begge Parter fandt passende. Her har Sogneraadene ingen Sten faaet slaaet af de organiserede Arbejdere, men i disse Tilfælde er Sogneraadet saa blevet tvunget til at betale Understøttelse eller taale Arbejderne gik til Kontrol. I to Tilfælde for nylig har Hr. Vater afsagt saadanne Kendelser. Det ene Tilfælde i Rynkeby, hvor Sogneraadet krævede Understøttelsen taget fra de arbejdsløse, ligesom Hr. Rasmussen nu kræver det. Men Hr. Vater sagde Nej, den gaar ikke, og saa gav han Arbejderne Ret til at hæve Understøttelse under Konflikten. Det andet Tilfælde er endnu nyere, kun faa Dage gammelt, nemlig fra Vigerslev, hvor den kendte Baron, Hr. H. Berner-Schilden-Holsten til »Langesø«, prøvede at nægte Arbejderne Ekstraunderstøttelse. Baronen fik kort og godt Besked fra Hr. Vater om, at den gik ikke; den gode Baron maatte finde sig i, at Arbejderne, der nægtede at slaa Sten til lavere Priser end de, Hr. Rasmussen nu byder, fik Ret til baade almindelig og ekstra Understøttelse.

Det er saaledes, det vil gaa overalt paa Fyn, hvor Hr. Rasmussens Sultepisk naar hen. Man vil faa Strid og Uro, men Udgifterne, Krigsomkostningerne, væltes over paa Kommunens Kasse. Saaledes vil man faa Konflikter og Udgifter, fordi man har nægtet at tage mod Arbejdernes fremrakte Haand. Det er i alle Tilfælde klart, at under, hvad Odense Amt frivilligt har tilbudt at betale, godkender Arbejderne ikke — nemlig 8 Kr. pr. Meter for 5 cm Skærver for Sten af enhver Art, og hertil Flækkeløn for de større Sten. Hvis disse Priser nægtes eller Forhandling afslaas, da véd Arbejderne, hvad der er deres Ret — og véd Hr. Rasmussen det ikke, saa vil Hr. Vater til den Tid forklare ham det!

Carl Westergaard.

Øl i Nord – Vin i Syd.

Nordboen har fra gammel Tid nydt sit Krus Øl som Sydboen sit Bæger Vin.

Dette er naturligt, da Byggen dyrkes i Nord og Druen i Syd.

Det vilde være lige saa urimeligt at berøve Danskeren Øllets gode og sunde Stimulans som at fratage Sydboen hans daglige Flaske Vin.

Pilsnerøl og Lagerøl er lette Drikke.

Bryggeriforeningen.

6

Tobaksprisen nedsat

De laveste Priser i flere Aar

er de efter vor sidste Prisnedsættelse nu gældende.

Det er kun en ringe Ulejlighed at skrive efter sit Forbrug i Tobak, direkte fra vor Fabrik, og man har herved Garanti for prima Varer til en gros Priser. Regn ud hvor meget De hvert Aar bruger til Tobak! Træk 25 % herfra, og De ser, hvad Tusinder af Rygere Landet over aarlig tjener.

Følg disses Eksempel og skriv i Dag!

RØGTOBAK:	½ kg Kr.	SHAGTOBAK:	½ kg Kr.	CIGARER:	100 Stk. Kr.
Borneo Melange	1,45	Shagtobak Nr. 1	2,40	Leo	8,00
Melange A	1,85	Biskop Nr. 1	2,50	Comercial	9,00
Landmandstobak	2,25	Derby Mixture	2,50	Peter Jønsson	10,00
Jæger Melange	2,35	Louisiana	3,00	Amelie	10,00
Melange B	2,80	Moss Rose	3,00	Eremitage	11,00
Holl. Vaaben Tobak	2,80	Lys Virginia Shag	3,35	Gloria	11,00
Volle Knaster Nr. 2	3,00	Husar	3,75	Ilse	12,00
Sort C. Nr. 2	3,00	Britannia Mixture	4,50	Jockey Club	13,00
Varinas Melange	3,00	Richmond Birds Eye	4,50	Dannebrog	14,00
Batavia Melange	3,00	Pax (lys og let)	6,00	Yrurac-Bat	14,00
Java Melange	3,00	CERUTTER:	100 Stk. Kr.	Flora	14,00
T. Vergulde Zeepaard	3,50	Serrano	3,50	Respect	15,00
Ægte sort C	3,75	Ægte Schweitzer	5,00	Royal	18,00
De Volle Knaster	4,00	Rita	6,00	Prenzados	19,00
Cubiana (meget let)	4,50	Nr. 24 (lys og let)	8,00	Nicotinsvag Nr. 20	20,00

Kardus-Skraa Nr. 1. 400 gr. Kr. 2,50.
Amerik. Plade-Kardusskraa 500 gr. Kr. 3,00.
Smal- Skipper- og Mellem-Skraa pr. Daase Kr. 3,00.
Ægte amerik. Plade-Tobak Cavendish 425 gr. Kr. 4,25.

Den ægte ægyptiske Cigaret NESTOR GINNACLES pr. 100 Stk. Kr. 2,50.
HIMALAYA pr. 100 Stk. kun 70 Øre.

Alle vore Varer sendes pr. Postopkrævning + Porto.
Bestillinger over 15 Kr. portofrit og Frimærker tages som Betaling.

Enhver Vare som ikke er tilfredsstillende ombyttes eller Pengene tilbagebetales — alt **erstattes!**

Holger Jørgensens Tobaksfabrik,
Larsbjørnstræde 24, København K.
(Fabrikens Ejendom ved Skt. Pederstræde).
— Største Fabrik for direkte Salg til Forbrugere. —

Sandheden om den „høje" Arbejdsløn.

I Aar og Dag har Modstanderne varieret Talen om og Angrebene paa den høje Arbejdsløn.

Denne systematiske Behandling af dette Spørgsmaal er gaaet mange af de Vælgere i Blodet, som kun er henvist til at faa deres Viden fra Modstanderpressen, og som kun i ringe Grad forstaar at vurdere Lønspørgsmaalet.

Hvorledes er da Situationen for de »vellønnede« Arbejdere? **Fra 1. December vil Lønnen for Landarbejdere være 4 Kr. 37 Ø. pr. Dag, hvilket giver en Ugeløn paa 26 Kr. 22 Øre.** En Protest mod denne **Sulteløn** mødes af Venstres Bannermærke, Hr. Madsen-Mygdal, med Paastanden om, at »Socialdemokratiet vil kun sætte ind med en hensynsløs Appel til de snævreste Klasse- og Standsinteresser.« Ja, hvis Protesten mod denne Løn og mod at faa tilsvarende Forhold overført til Byerne ved ogsaa der at faa Arbejdslønnen nedsat med indtil ca. 25 pCt. er snævre Klasse- og Standsinteresser, saa vedkender vi os med Glæde saadanne. Men hverken Arbejderne eller Socialdemokratiet forfølger snævre Standsinteresser i Ordets rette Betydning ved at bekæmpe Venstres ensidige, smaalige og uforstandige Forsøg paa at trykke Arbejderne ned.

Det er derimod en Samfundssag, at Arbejdernes Hjem ikke tvinges ned paa og under Sultegrænsen. Vi har kendt Tider — de ligger ikke saa langt tilbage — da Arbejdere paa Herregaarde og andre større Gaarde modtog konstant Fattighjælp til Supplering af deres karrige Løn for at kunne skaffe Udkommet til deres Familie. Det vil altsaa sige, at Skatteyderne maa betale en Del af Storlandbrugets Arbejdsløn.

Den Tid maa være forbi. Men den hensynsløse Agraregoisme har faaet ny Næring gennem Venstres Udvikling. Og her overfor maa der trædes op ved, at alle Smaakaarsfolk og forstaaende Mennesker stemmer med Socialdemokratiet.

Venstre skal ikke ustraffet forsøge at vælte Krigs- og Dyrtidens Byrder over paa de Fattigste i vort Samfund. Det er en Samfundssag at modsætte sig en Udvikling af disse Tendenser og modsætte sig Attentatet mod den sociale Lovgivning, der ogsaa rammer de Fattigste.

Vejen til Erhvervslivets Rejsning gaar ikke gennem Arbejdet paa at gøre Landet til en stor Fattiggaard.

Landarbejdernes Sanghog

er den bedste Sangbog, der findes; den faas tillige til en meget billig Pris. Vi anbefaler samtlige Medlemmer at anskaffe sig Sangbogen; den faas ved Henvendelse til Afdelingskassereren.

Haraldsted Afdeling

og Socialdemokratisk Forening afholder Andespil i Forsamlingshuset »Frem« Lørdag den 4. December Kl. 7 Aften. Alle Medlemmerne indbydes; der bortspilles 7 a 8 Ænder. **Bestyrelsen.**

Allerslev Afdeling

afholder Generalforsamling paa Allerslev Kro Søndag den 28. November Kl. 2 Eftm. **Ejner Kristensen.**

Fuglebjerg Afdeling

afholder Medlemsmøde Lørdag den 27. ds. Kl. 7½ i Sneslev Forsamlingshus. Til Forhandling er Juletræsfesten. Bestyrelsen bedes møde Kl. 7¼. **Chr. Christensen.**

Haslev Afdeling

afholder halvaarlig Generalforsamling paa Carstensens Hotel i Haslev Lørdag den 27. November Kl. 8 Aften. **Niels Chr. Carlsen.**

Ørsted Afdeling.

Til Kontrolbestyrer er valgt Viggo Holst, Ramsømagle pr. Gadstrup. Kontroltiden er fra Kl. 10—11. **Jens Ludvig Hammerum.**

I en heldig Situation.

Vi er i den heldige Situation, at vi fortsat kan tilbyde vore Medlemmer vor ypperlige, billige og indholdsrige Sangbog, »Landarbejdernes Sangbog«, naar disse til Gengæld snarest henvender sig til Afdelingernes Kasserer og anmoder denne om at tilvejebringe Sangbogen.

Ingen bør undvære denne værdifulde Bog, da enhver kan overkomme Omkostningerne ved Anskaffelsen.

Alle nugældende Overenskomster kan faas fra Forbundskontoret.

Husk Landarbejdernes Haandbog. Den er uundværlig, naar du gaar ud paa Agitation. Prisen er kun 50 Øre.

EXPRES RUTE
TIL AMERIKA OG CANADA

WHITE STAR LINIEN

CUNARD LINIEN

KUN 8 DAGES REJSE DANMARK—AMERIKA

VERDENS **STØRSTE** OG **HURTIGSTE** DAMPERE

Daglig Afgang undt. Søndag til Canada og Amerika. — Enest. Bekvemmeligh. og Behandling. — Billige Billetpriser. — Rejsehaandbog gratis. — Bill. Billetpriser til Afrika, Australien og Sydamerika Alle Oplysninger etc. erh af

Liniernes Generalagent: C. MOGENSEN. Nyhavn 1, København K

Stjerne-Lager

er

den bedste Bajer i Danmark.

Faas overalt!

Se glad ud, Hansen!

og tænd dig en „Flag"
— den fine Virginia-Cigaret.

Mine Kataloger

og Varer sendes overalt mod Frimærker eller Efterkrav. Skriv til **Varelageret, Lille Kongensg. 39.** København K. — **Katalog gratis mod Porto.**

Gratis og franco

sendes vort nye ill. Katalog omfattende alt i Bøger, Kort og Gummivarer. Omega-Importen, Kbhvn. B.

CANADA

Illustrerede Haandbøger med fuld Beskrivelse af Forholdene i Canada samt Oplysninger om, hvorledes Nyankomne kan hjælpes til Arbejde, faas frit fra Jernbanens Repræsentant P. E. la Cour.

CANADIAN NATIONAL RAILWAYS'

(De kanadiske Statsbaner)

Oplysningsbureau Afd. 6

Raadhuspladsen 35, København B.

Ang. Godsbefordring til Canada og U. S. A. bedes man henvende sig til Banernes Fragtagenter

E. A. Bendix & Co.

Amaliegade 28, Kbhvn.

Telf. 4544—4342.

CANADIAN NATIONAL RAILWAYS

SKANDINAVIEN AMERIKA LINIE

Eneste direkte Ruter fra København til

Amerika og Kanada

S/S **„Oscar II"** fra København til Halifax (Kanada) og Nev York 10. December.

S/S **„Hellig Olav"** fra Kbhvn. til Halifax (Kanada) og New York 7. Januar.

Ingen Pasvisering til Kanada.

Ved Ankomsten til Halifax og Winnipeg vil Liniens egne Repræsentanter være til Stede for at modtage Passagererne og være dem behjælpelige.

Nærmere Oplysninger ved Henvendelse til

Passager-Afdelingen,

Kongens Nytorv 8. (Telf. 4700.)

Gods-Ekspedition er i Kvæsthusgade 9 B Telf. 6300.

Avertér i Landarbejderbladet.

Landarbejdernes Forsikring Husmændenes Ulykkesforsikr.

omfatter

1) Dagpenge i de første 13 Uger ved Ulykkestilfælde, som sker **paa Arbejdspladsen.**
2) Dagpenge i indtil 1 Aar, samt Invaliditets- eller Dødserstatning ved Ulykkestilfælde, som indtræffer **udenfor Arbejdspladsen.**

Dagpenge udbetales hver 10—12 Dag. Kulant Behandling.

Indtegning sker ved Henvendelse til Afdelingsbestyreren.

Spis daglig ægte Bi-Honning.

garanteret ren, fin, uforfalsket.

Nedsatte Priser.

6 Pd. 6,50 Kr. - 9 Pd. 9 Kr. incl. Spande. - Sendes overalt pr. Postopkrævning. - Bestilling paa mindst 18 Pd. portofrit.

Københavns Honninghus, Graabrødretorv 4. Kbh. K. Telef. 6024. Største og ældste Specialfirma. Grundlagt 1829.

Leverandør til mange offentlige og private Institutioner.

TUNGHØRE

Hvorfor vil De ikke være hørende, naar De kan blive det ved Hjælp af det amerikanske Høreapparat „Acousticon"?

Bæres skjult. Indstilles i 6 Styrkegrader. Ingen Bilyde. Bruges af over 1/2 Million Tunghøre. 5 Aars Garanti. Gratis paa Prøve. Anbefales af talrige Læger. Forlang Katalog og Anbefalinger.

Ny Model med Regulator Kr. 125.—. Øremassage-Apparatet „Massacon" standser Susen og Spektakel for Ørene og ophjælper Hørelsen. Udlejes paa Prøve. „Acousticon" er indlagt i over 200 danske Kirker. Køb ikke Efterligninger.

W. DEMANT

Frederiksberggade 21, København B.

Ældste Firma med elektriske Høreapparater.

Forlang Katalog & Prisliste

NORDISK FLAG

TLF. 9752 OG FANEFABRIK TLF. 9752

Foreningsfaner, Bannere, Regalier.

Frederiksberggade 26!

Farvelagt Skitse gratis.

Tag ikke Fejl!

Galle & Jessens Succes Chokolade er den rigtige.

Succes Chokolade A/S Galle & J.

Foretrækkes af Alle!

Bemærk!

Da der stadig til Forbundet sendes ufrankerede Breve, og dermed paaføres unødvendige Omkostninger i Form af Strafporto, skal vi henstille til Afdelingerne nøje at paase, at Brevene ved Afsendelsen altid er frankerede.

Vælg rigtig —

Vælg

„Flag“

Pakket i Staniol og Glascine.

Redaktør: Marius Olsen. — P. Hansens Bogtrykkeri, Gasværksvej 8, København B.

LANDARBEIDERBLADET
SJÆLLAND

ORGAN FOR LANDARBEIDERFORBUNDET I DANMARK.

Ekstranummer. Søndag den 28. November 1926. 12. Aargang.

Arbejdere!

Kvinder og Mænd!

I $2^1/_2$ Aar har den socialdemokratiske Regering utrætteligt kæmpet for Gennemførelsen af det Program, hvorpaa Vælgerne i 1924 gav vort Parti Sejren!

Brutal Forkastelse, Forringelse eller Forhaling af Regeringens Forslag var Modstandernes Svar.

Med stigende Dristighed har Socialdemokratiets Modstandere saboteret Valgdagens Afgørelse. Med Forkærlighed har de vendt al deres Kraft imod de Spørgsmaal, som særlig interesserede Arbejderklassen: *Arbejders Igangsættelse, Forbedring af de arbejdsløses Forhold, 8-Timers-Dagens Lovfæstelse* og *Forbedring af de faderløses og de gamles Kaar,* og samtidig har de proklameret Kampen *mod Arbejdernes og Tjenestemændenes Lønninger.*

Den socialdemokratiske Regering har ikke ønsket at give op overfor denne *Overklassepolitik,* **men har kaldt Vælgerne til Kamp!**

Arbejdere! Kvinder og Mænd!

Rejs jer da alle som een som Svar paa Regeringens Appel til os!
Forstaa, at Kampen er Eders Kamp!
Sig Kammeraterne, at her har ingen Lov at svigte!
Ingen maa blive hjemme den 2. December!
Ingen maa give sin Stemme til Socialdemokratiets Modstandere!
Ryk frem i Masser som aldrig før fra By og Sogn!

For Arbejde! **For Hjem og Børn!**

For Socialreformer! **For Afrustning!**

For Socialdemokratiet!

Landarbejdere!

Den socialdemokratiske Regering har appelleret til Vælgerne for at overvinde de konservative Partiers Forsøg paa at hindre dens Arbejde.

Det gælder om **at slaa Bom for den Reaktion der vil forringe Livs-**

Fr. Andersen.

vilkaarene for de Hundredtusind Smaahjem og for de Gamle, Invaliderne og de fader- eller moderløse Børn.

Jeg føler mig overbevist om, at **Byernes** Smaakaarsfolk denne Gang vil slutte op om Socialdemokratiet i saa tætte Masser som aldrig før.

Sejren afhænger altsaa af, **om Landarbejderne og andre Smaakaarsfolk paa Landet vil forstaa, at Regeringens Kamp er deres Kamp.**

Spørgsmaalet er: **Skal Storagrarerne** med Madsen-Mygdal i Spidsen og **støttet af Byernes Kapitalister** regere Danmark efter samme Linier som i 1920—1924, hvor Hr. Madsen-Mygdal dikterede f. Eks. Statens **Skovarbejdere** en klækkelig Lønnedsættelse?

Eller skal det store **arbejdende Folk** regere gennem Socialdemokratiet?

Hverken for Landarbejderne eller for andre af Landsognenes Smaakaarsfolk kan Valget være svært. De maa — **Kvinder saavel som Mænd** — for deres egen og deres Hjems Skyld møde frem alle som én og **stemme paa Socialdemokratiet.**

Fr. Andersen
Formand for Socialdemokratiet i Danmark.

3 af vort Forbunds Hovedbestyrelsesmedlemmer som Kandidater ved Valget.

Jens Sørensen.

Martinus Wammen.

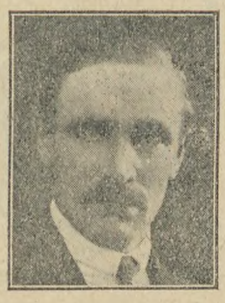

Chr. Andersen.

Ved det forestaaende Valg til Folketinget er ikke mindre end 3 af vort Forbunds Tillidsmænd opstillet som Kandidater for Socialdemokratiet, nemlig: Jens Sørensen, Smørum, Chr. Andersen, Hem, og Martinus Wammen, Vaarst.

— — —

Jens Sørensen er opstillet i Lejre-Kredsen, en udpræget Landkreds, hidtil repræsenteret af den radikale Niels Frederiksen. Kredsen har været anset for en af Radikalismens faste Borge; men ved de senere Folketingsvalg har Socialdemokratiet dog kunnet notere meget stærk Fremgang. Opstillingen af vor Kammerat vil utvivlsomt betyde, at Partiets Stemmetal ved det forestaaende Valg vil gaa endnu stærkere frem.

Jens Sørensen er endnu en ung Mand, kun 35 Aar, men han kan dog se tilbage paa et mangeaarigt betydeligt Arbejde indenfor Arbejderbevægelsen. I den sidste halve Snes Aar har han været Medlem af Sogneraadet og har i denne Egenskab udført et dygtigt og godt Arbejde for sine Standsfæller. Ved sin anerkendte kommunalpolitiske Indsigt og store Dygtighed har han henledet Opmærksomhden paa sig i den Grad, at han fornylig af Finansministeriet er blevet udnævnt til Formand for den lokale Skyldkreds. Han har været Medlem af vort Forbunds Hovedbestyrelse siden 1924, og han er Formand for Københavns Amts Kredsorganisation. Landarbejdernes Organisation har altid haft hans udelte Interesse; som ung Tjenestekarl deltog han i Tyendebevægelsen allerede i Aarene fra 1908.

Martinus Wammen, Vaarst, er opstillet som Partiets Kandidat mod selveste Venstres daarlige Samvittighed Pinstrup i Sæby-Kredsen. Han er godt kendt for sit udmærkede Arbejde indenfor saavel Landarbejdernes som Husmændenes Rækker.

Foruden at være Medlem af Landarbejderforbundets Hovedbestyrelse har han adskillige Tillidshverv baade inden- og udenfor sin Hjemegns Grænser.

Martinus Wammen var i 1918 med i det store Agitationsarbejde for Rejsningen af vor Organisation og viste sig her som ved andre Lejligheder som en for Arbejderne udmærket Mand.

Som et Bevis herfor skal vi blot notere, at han ved sidste Valg fordoblede Partiets Stemmetal i Sæby-Kredsen. At han denne Gang yderligere vil faa Held til at drive Stemmetallet i Vejret, er hævet over enhver Tvivl.

Chr. Andersen, Hem ved Mariager, har ligeledes været med i Arbejdet for vor Bevægelse og er Medlem af dennes Hovedledelse. Allerede fra Barnsben, da han som Hyrdedreng for sin Hjemegns Bønder fik at føle Samfundets Uretfærdiged, vaktes Ønsker og Længsler til Live hos ham om at kunne blive noget for sin Klasse.

Han har ogsaa tilfulde opnaaet dette. Hans Kammerater saavel hjemme som ude har forstaaet at værdsætte hans Evner og udnytte dem. Mange er de Tillidshverv, som de har betroet ham, og i Sandhedens Interesse kan det siges, at han heller ikke har skuffet dem.

Han har blandt andet været Formand for Sogneraadet og var ved sidste Valg ved at blive sikret denne Plads til fortsat Arbejde for sine Kammerater, men paa Grund af Omvalg, ved hvilket den sammenrottede Reaktions Kraftanstrengelser desværre kronedes med Held, maatte han vige denne Plads.

Han er nu Partiets Kandidat i Aars-Kredsen, der er en udpræget Landkreds. Af den Stemning, der har præget hans Vælgermøder, tør man vente et efter Omstændighederne godt Valg for Arbejderklassen i denne Kreds.

— — —

Vi ønsker vore Kammerater til Lykke med deres Deltagelse i Valgkampen, og vi ønsker de paagældende Kredses socialdemokratiske Vælgere til Lykke med at faa Lejlighed til at afgive deres Stemmer paa saa gode Repræsentanter for Arbejderklassen.

Valgets Karikaturer.

HVAD VENSTRE VIL SERVERE VED VALGET

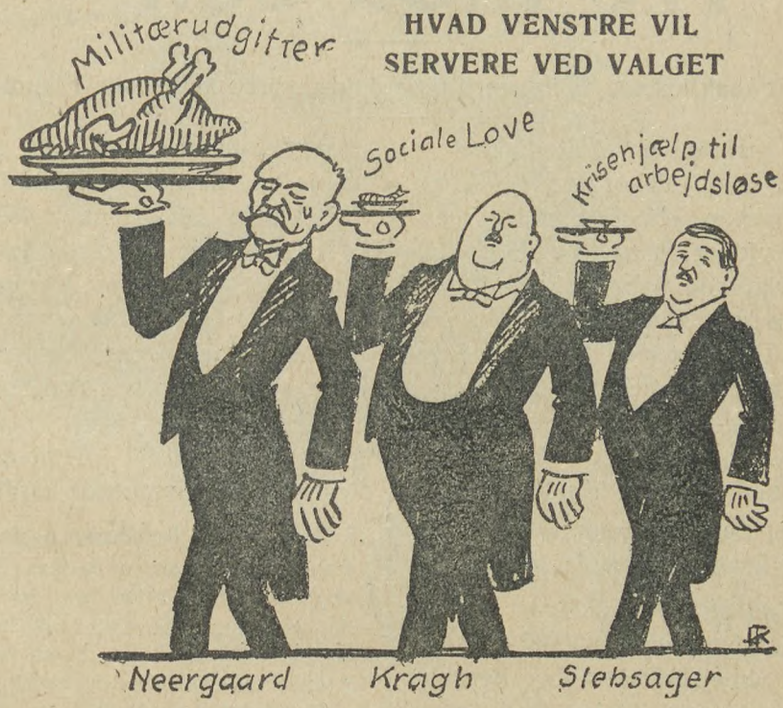

Hvis Venstre skulde sejre ved Valget, vilde de efter dette servere Landet et kostbart Militærvæsen, en ubetydelig social Lovgivning og slet intet til Værn til de arbejdsløse.

DE NYFORLOVEDE

— Kragh: Jeg er saa lykkelig over, at vi igen har fundet hinanden.

— Rode: Jeg er ogsaa lykkelig — Kraghe søger jo Mage.

DER DRØMMES SAA FAGRE DRØMME

Højres Fører, Pürschel, og Neergaard, drømmer fagre Drømme om fine Ministeruniformer.

Tre mod een —

Den reaktionære Sammenrotning fejrer sine smukkeste Triumfer.

Den reaktionære Treenighed — Venstre, Radikale og Højre — har atter fejret en af sine smukke Triumfer, der vidner om et ubændigt og aldrig svigtende Arbejderhad. Vi har jo saare ringe Glæde af Ivar Berendsen og Dr. Munchs Tilsagn om loyal Støtte fra radikal Side i Kampen for at gennemføre Arbejdernes berettigede Krav, naar deres Partifæller i Sogneraad og Kommunalbestyrelser benytter den første den bedste Lejlighed til Overfald paa Arbejderne.

Som et af de smukkeste Udtryk for det evigt brændende og uudslukkelige Arbejderhad, der besjæler den reaktionære Treenighed, staar det Stormløb, som Reaktionens Repræsentanter, Fritze Teisen, Koppel og Rubow Arm i Arm, foretog i Københavns Borgerrepræsentation mod den Arbejdsløshedshjælp, Socialdemokratiet havde foreslaaet, at man skulde yde de ugifte Arbejdsløse.

Der findes i København 4500 ugifte Arbejdsløse, og disse fører en kummerlig Tilværelse; ingen Steder kan de faa Hjælp, mange af dem er hjemløse, har ingen Tilknytning til Byen, driver rundt for Lud og koldt Vand. Om dette vidner blandt andet en lille Notits i »Berlingske Tidende af nedenstaaende Ordlyd:

27 Hjemløse i Jernbanevogne.

Paa Banens Terræn mellem Dybbølsbroen og Valby Station har Statsbanerne altid holdende en hel Del Jernbanevogne i Reserve, og disse Vogne er et yndet Tilflugtssted for Hjemløse, og navnlig nu paa denne Aarstid faar Politiet en rig Høst, naar der paa Begæring af Statsbanerne foretages enRazzia derude. Forleden Nat blev der fundet ikke færre end 27 unge Mennesker, som blev taget med til Svendsgades Politistation, men ellers er Gennemsnittet en halv Snes Stykker.

Det er en Skæbnens Ironi, at denne Meddelelse netop fremkom samme Dag, man med Stolthed refererede Reaktionens kyniske Fremfærd i Borgerrepræsentationen.

Socialdemokratiet havde foreslaaet, at de ugifte Arbejdsløse skulde have den ekstraordinære Arbejdsløshedsunderstøttelse sat op til en 17—18 Kr. pr. Uge, det er, hvad Lovens Maksimum tillader. De reaktionære strittede imod med Hænder og Fødder, afsindige af Raseri forlod samtlige Højrerepræsentanter Mødesalen som en Slags Demonstration mod Forslagets Fremkomst og som et Bevis for deres Magtesløshed.

Kun Ordføreren, Højres Drage, Kvinden med det store Hjerte, Frk. Fritze Teisen blev tilbage, men efter at Dragen havde udspyet al den Gift og Galde ud over de Arbejdsløse, hun var i Besiddelse af, forlod ogsaa hun Salen. Tilbage stod Rubow og Koppel (Venstre og Radikale) og tog Fritze Teisens Standpunkt op som deres eget. Over Borgerrepræsentationen gjaldede det af giftigt og ondsindet Had mod disse ulykkelige Arbejdsløse, for hvem der ikke er Brug paa Arbejdspladserne, og det forholdsvis ringe Beløb, — 300,000 Kr. — det drejede sig om, fik Galden til at flyde voldsomt fra Reaktionens Repræsentanter.

Aldrig — uden Hensyn til Tid, Sted eller Farve — glemmer Reaktionen at spænde Ben for Bevillinger til Arbejderklassen, aldrig undlader den at benytte en kærkommen Lejlighed til at slaa ned paa Arbejderklassen, altid er de parate til at lade Hadet mod den arbejdende Stand slaa ud i lys Lue. Og saaledes — Kammerater — vil det gaa, ja værre endda, dersom vi ikke opfylder vor Pligt paa Valgdagen og stemmer paa Arbejderpartiets Mænd. Saadan som Reaktionens Treenighed kæmpede i deres Magtesløshed i Københavns Borgerrepræsentation, saadan vil den, dersom den faar Magten, trampe ned paa den arbejdende Klasse.

Axel Sørensen.

❀ ❀

Højres Kærlighed til Arbejderklassen.

Engang hvert fjerde Aar vækkes Højres bedre, men slumrende, Følelser for Arbejderklassen, dens Ve og dens Vel — undtagelsesvis kan vi notere, at denne Gang er de vakte i Utide, Aarsagen dertil er det ekstraordinære Valg. Der er ved en saadan Lejlighed ingen Grænser for al det gode Højre vil gøre for Arbejderklassen, man bliver helt rørt, naar man saavel paa Vælgermøder som gennem Højrepressen bliver præsenteret for Oplysningerne om d'Herrers Opofrelser for en ellers saa saare ringe og ubetydelig Del af Samfundet, som Begrebet Arbejderklassen er i deres Øjne.

Socialdemokratiet har, siger de Herrer, været en daarlig Repræsentation for Arbejderne, og den socialdemokratiske Regering har svigtet Arbejderklassens saa dyrebare Interesser.

Tro det, hvem der vil, men man fristes unægtelig til at sige, ligesom hin Præst, der efter at have svunget Tugtens Ris over sin syndige Menighed, sagde: »Græd ikke kære Venner; det turde være Løgn altsammen.«

Der er i Sandhed ingen Grund til at tage de Herrer Højremænd og deres forløjede Følelsesudbrud synderlig højtidelig; thi ud over at være Valgflæsk, betyder de Herrers Jeremiader saa uhyre lidt.

Højres sande Kærlighed til den arbejdende Klasse, specielt Landarbejderne, saa vi jo for kort Tid siden, da, Højres Folketingsmand, Baron Otto Reedtz Thot, som er Formand for »Arbejdsgiverforeningen for Land- og Skovbrug«, i Kraft af en Opmandskendelse gennemtvang en Lønreduktion for Landets fattigste Arbejdere, og endda, saa dyb var den Kærlighed, som denne Højrereræsentant nærede, at han var yderst utilfreds med, at Reduktionen ikke blev mere omfattende, og som det er gaaet Landarbejderne, saaledes ogsaa for Byarbejderne og Tjenestemændene, ogsaa der ønsker de Herrer Højre-Repræsentanter at tage saa meget som muligt.

Det kan jo derfor siges at være en besynderlig Kærlighed, de Herrer udviser, den strækker sig jo heller ikke hverken dybere og længere end til Arbejdernes Stemme, det er den man ønsker at faa fat i, saa skal man jo ellers nok, naar Tidens Fylde kommer, vide at bruge den Magt, som Arbejdernes Stemme giver, og Arbejderklassen vil paa alle Omraader faa Kærligheden at føle i Form af: Toldskatter paa de mest nødvendige Levnedsmidler, som Arbejderklassen er Hovedforbruger af, da det er den, der har de store Familier og det store Forbrug, mindre Understøttelser til de Arbejdsløse og la-

Reaktionens Frierbuket til Vælgerne.

Det er af nationaløkonomisk Betydning

for et Land i saa høj Grad som muligt at være selvforsynende. Derved bliver Pengene i Landet, og der skaffes Arbejde til Landets egen Befolkning.

Øl er det danske Folks nationale Drik.

Pilsnerøl og Lagerøl er lette Drikke.

7

Bryggeriforeningen.

vere Lønninger til de Arbejdende, kort sagt: paa ethvert Omraade, hvor man er i Stand til at fravriste Arbejderklassen økonomiske Fordele, vil man kynisk gøre dette, og hvorfor, jo fordi man aldrig kunde tænke sig at spare paa Militærudgifterne, fordi man aldrig vilde finde paa at tage fra de store Formuer, og endelig, fordi man ønsker at faa Skatterne ned for de store Indtægter, og gennem Takstnedsættelser paa alle Omraader at komme Industriens Storaktionærer til Hjælp.

Dette er Højres Kærlighed til Arbejderklassen, ikke som den bliver fortalt af Højremænd, men som den bliver praktiseret af de Herrer.

Kærlighed til Arbejdernes Stemme, for at svinge Sultens Svøbe over den arbejdende Klasse, er, hvad denne Kærlighed udtrykker, derfor er den Arbejder, der stemmer paa de Reaktionære, med til at binde det Tugtens Ris, som senere skal svinges over deres egne og ulykkelige Klassefællers Rygstykker.

Og derfor stemmer alle Arbejdere ogsaa paa Socialdemokratiet ved det kommende Valg.

Axel Sørensen.

Valgets Spørgsmaal.

Af

Folketingsmand Vilh. Rasmussen.

Man har sagt, at det forestaaende Valg er en Spøg. Tværtimod. Det er den dybeste Alvor. Det er det store Opgør. For første Gang i dansk Politik staar Overklasse mod Underklasse og Middelstand. For første Gang er der dannet en Enhedsfront af tre store Partier mod Socialdemokratiet. Men i dette mægtige Sammenstød vil Socialdemokratiet gaa frem som altid tilforn.

Har vi ikke før vidst, at det denne Gang gælder Overklasse mod Underklasse og Middelstand, er det bleven alle aabenbart, siden Hr. Madsen-Mygdal blev kaaret til Venstres Høvding. Det var i Sandhed en betydningsfuld Begivenhed.

Først betyder den, at Venstre tager Valget i 1924 til Efterretning og erkender, at Hr. Neergaard gjorde sine Sager slet. Han har faaet sit Udygtighedspas; og Ingen spørger heller mere om de andre store Førere for Venstre.

Dernæst betyder Hr. Madsen-Mygdals Kaaring, at nu skal der føres en udpræget Overklassepolitik; og det er straks bleven forstaaet. Fra alle Kanter af Landet vifter de Konservative med Lommetørklæderne. Det konservative Folkeparti, der i Aarevis har ligget i Klammeri med Venstre, er paa een Gang bleven fromt, som var det et lille Bælam paa Edelgave. I Roskilde er Baron Reedtz-Thott, der har været saa længselsfuld efter et konservativt Ministerium, allerede falden paa Knæ og har forsikret, at han i Princippet er Frihandelsmand; og i Dag skal det nok vise sig, at Hr. Drachmann ser Syner som i Charlottenlund. Men maaske de konservative Ministre har vist sig at være nogle grimme Spøgelser.

Endnu mere betegnende er det dog, at den konservative Kongstanke, Tolden, er bleven gemt helt nede i Kælderen i det intet-sigende konservative Manifest.

Før 1924 hed det altid fra konservativ Side: Vi trænger til Guldtold. Den kan læge alle Saar. Vi fik Guldtold, da Kronen kom i Pari og blev en ægte, socialdemokratisk Krone. Men alligevel blev de Konservative ved med at kræve Told. Nu skulde det være Diamanttold. Hr. Drachmann gaar med den i sit Hjerte, men glemte desværre at lægge den paa Bordet, da Kriseforslaget var til Behandling. Men i Dag kan vi forhaabentlig faa at vide, hvor stor den konservative Krisetold skal være. Er det 50 — 100 — eller maaske 150 pCt. til de nugældende Toldsatser?

Men det er jo muligt, at Hr. Drachmann nok skal vare sig i Dag, for Told skal Hr. Madsen-Mygdal ikke ha' noget af. Det er andre Ting, han fører i sit Skjold. Ham kender vi. Han er Manden med »Kræfternes frie Spil«, d. v. s. de Stærkes Ret til at trampe de Svage sønder og sammen. Han er Manden, der i en Trængselstid tilraabte os: »Spænd Livremmen ind!«, et kærligt Raad til alle Smaakaarsfolk. Gaardmænd og Godsejere gjaldt det ikke; de gaar med broderede Seler.

Hr. Madsen-Mygdal er netop det rette Samlingsmærke for Overklassen, for han var i Krigsaarene den mest udprægede Repræsentant for den Guldtørst, Krigen avlede, og for den vilde Spekulation, der fulgte Guldtørsten, som Kølvandet følger Skibet.

Men Hr. Madsen-Mygdal er ogsaa Manden, der kan samle Underklassen og Middelstanden til Værn for deres Livsinteresser.

Tror Venstre, vi har glemt Partiets og Madsen-Mygdals Krav om Verdensmarkedets Pris og Raseriet mod Prisregulering. Tror det konservative Folkeparti, vi har glemt dets Ordfører, Hr. Schovelins Krav om Toppris og lidt til. Paa ingen Maade, **Vi husker godt den indirekte Opfordring til Vindesyge og Spekulation, som allerede Januar 1915 var Venstres og de Konservatives Parole.** Og det kan jo nok være, at der blev spekuleret i den enestaaende Chance. Med 2 Milliarder forbedrede vi vor Balance; og Formueskatteydernes Formue voksede fra 5 til 10 Milliarder.

Men mer vil altid mer. Da Krigen var forbi, tog først rigtig Spekulationen Fart; og da Regeringen vilde bremse det vilde Spil, satte Hr. Madsen-Mygdal al sin Kraft ind paa at hindre Regulering. Da var det, han lovpriste den lave Krone, der »kommer som en god Ven til det Land. der har overfyldte Lagre og byder det Lejlighed til **paa fordelagtig Maade at afsætte dem igen. Den ansporer Produktionen, og den hemmer Forbruget«.** Det var en indirekte Opfordring til fortsat Spekulation; og Svaret udeblev ikke. Det kom i Juli 1922 med Landmandsbankens Krak; og alle Venstres Bedrifter fra 9. Juli - Erklæringen til Hr. Neergaards pjokkede Rekonstruktioner har vi i frisk Minde. **Men hvor er de 2 Milliarder, som kunde have befriet Danmark for en økonomisk Krise?** Alene Bankerne har tabt 900 Mill. Kr. ved den vilde Spekulation. Bankkrak og Neergaardske Rekonstruktioner støttet af det konservattve Folkeparti; og **nu staar Valget om, hvem der skal betale Spekulationens Underskud.** Skal det være

den Overklasse, der spekulerede, eller skal det være dem, der ikke saa' noget til Guldstrømmen? Alle danske Smaakaarsfolk vil svare: **Aldrig skal det blive os. Aldrig i Evighed!**

Men er der nogen enkelt Politiker, der er særlig ansvarlig for de økonomiske Ulykker, der har ramt Danmark, og **hvis Virkninger vi netop har i den nuværende Krise,** er det Venstres kaarne Fører, som de Konservative har kastet sig i Støvet for, hyldende den store Mussolini-Mygdal.

Aldrig saa snart tonede Hr. Madsen-Mygdal frem, før de vældige Stridsmænd, d'Hrr. Pürschel og Drachmann, blev forvandlet til to blakkede Travere for Hr. Madsen-Mygdals Triumfvogn. Der skal nok blive Enighed om en ren Overklassekurs.

Vilhelm Rasmussen.

Hvor er din Plads?

Valgets Time nærmer sig, og det Øjeblik, da Du, Kammerat, skal afgive din Stemme, er inde.

Inden Du endelig skal afgøre om, hvorvidt Du skal stemme, og hvem Du skal stemme paa, da bør Du nærmere overveje dette:

Den bedste Vejleder, Du kan faa, er et Tilbageblik over den neergaardske Regerings Periode — 1920—24, og Socialdemokratiets — 1924—26.

Naar Du sammenligner disse, faar Du den Vejledning, Du har Behov, en Vejledning, der tydeligt viser, hvor Du bør stemme.

Neergaards Regimente gennemførte bl. a. følgende Bedrifter:

Nedsatte Aldersrenten for de Gamle —

nedsatte Understøttelsen for de Arbejdsløse —

fratog under Lockouten i 1922 de Arbejdsløse deres Understøttelse —

nedsatte Lønningerne for Statsskovarbejderne —

nedsatte Lønningerne for Tjenestemændene —

forringede Sygekasseloven — —

forringede Hjælpekasseloven —

ophævede Huslejeloven, saa Lejerne blev prisgivet Husværternes Tyrani —

belemrede os med et kostbart, men udueligt Militærvæsen —

forøgede Statens Gæld —

halverede den danske Krone — o. s. v.

Dette Evneløshedens Ministerium efterlod et forgældet og udpint Danmark.

Folket var udplyndret, pint og plaget af den neergaardske Nedskæringspolitik, som endnu den Dag i Dag svier til den arbejdende Klasse.

Overfor denne Politik stiller vi Socialdemokratiets Politik; denne har paa ethvert Omraade søgt at raade Bod paa de Kriseulykker, der har ramt Landet, — denne har søgt og naaet at skaffe Balance i Statshusholdningen, hævet den danske Krone til fuld Værdi og endelig afbetalt store Beløb paa vor Gæld.

Det er gode og store Resultater, der er naaet.

Den Vælger, der ønsker, at denne sunde og gode Politik skal fortsætte, stemmer socialdemokratisk.

Den Vælger, der ønsker uansvarlige Mænd ved Styret, og de fortvivlede Forhold fra 1920—24 om igen, — der ønsker at se sine gamle Forældre og syge Frænder mishandlede, Invalidernes karrige Understøttelse nedskaaret og Fattigmandsbarns uhyggelige Tilværelse forværret, — ønsker at se Nødens nøgne Gespenst vandre sin Sejrsgang over Landet, den Vælger stemmer paa Neergaard, Kragh, Madsen-Mygdal og deres Fæller.

A. S.

En af Venstres stærke Mænd.

Hvorledes Venstre behandlede de Arbejdsløse, da de havde Regeringsmagten.

Indenrigsministeren i det Neergaardske Ministerium, Kragh — Manden, der i sine Drømme allerede havde udpeget sig selv til Venstres Fører, en Post, som Madsen-Mygdal nappede lige for Næsen af ham, er det typiske Udtryk for, hvad Venstre vil og kan drive det til overfor de Arbejdsløse.

Det er ikke ubegrundet at se paa, hvorledes Venstres Indenrigsminister behandlede de Arbejdsløse, den Gang han havde Hals- og Haandsret over dem, vi har altid godt af at mindes dette; thi deraf kan vi drage den Lære, hvorledes Forholdene vil arte sig, dersom Eksperimentet Kragh-Neergaard skulde gentage sig; det virker saa rart advarende, naar man skal tage Stilling til Deltagelse i Valget.

En af Kraghs første og fornemste Bedrifter var at fratage de Abejdsløse den ekstraordinære Understøttelse under Lockouten i Februar 1922.

Man ser her, hvorledes Kragh tager Parti for Arbejdsgiverne, for at faa slaaet Arbejderne ned. Blot der i det paagældende Fag var ganske faa Arbejdsløse, lukkede Hr Kragh af for Understøttelsen.

Endvidere skar han den ekstraordinære Understøttelse ned med 33 pCt. og ændrede Dageantallet fra 7—6, og slutteligen nedsatte han Dageantallet til 90 Dage. De samlede Reduktioner bevirkede, at Understøttelsen gik ned med ca. 50 pCt. I Sommeren 1922 udelukkede Kragh, til Trods for Krisen, adskillige Fag fra Adgang til at kunne modtage ekstraordinær Undertøttelse og om Efteraaret, da C-Nævnet enstemmig indstillede, at man forhøjede de laveste Satser af den fortsatte Hjælp, interesserede det ikke Kragh mere end, at han lod Indstillingen glide i Papirkurven.

Socialminister Borgbjerg har forsøgt — og med Held — at bøde noget paa Arbejdsløshedslovens Mangler ved, hvor det har været muligt, administrativt at udnytte Loven, der at gøre det.

Man kan heraf tydeligt se, hvad der venter de Arbejdsløse, dersom Kragh igen bliver Minister.

Man kan med Sikkerhed paaregne, at dersom Arbejdsgiverne atter skulde faa Brug for en Haandsrækning under en Arbejdskamp, vil Hr. Kragh i saa Tilfælde være til Tjeneste. Dette maa ikke ske, Arbejderklassen kan ikke være tjent hermed. Kragh og hans Medløbere og Anførere maa og skal stemmes ned.

Oliver Twist.

Canada

er mere og mere blevet Landet, som unge Landmænd ønsker at udvandre til. Der er ingen hæmmende Indvandringsbestemmelser men gode Chancer for Folk, som ikke er bange for at tage fat. For at tilfredsstille den Videbegærlighed, som findes om Canada har Skandinavien—Amerika-Linjen udgivet forskellige Smaabøger for Emigranter, og disse Bøger sendes gratis til enhver, som ønsker det og skriver til Selskabets Hovedkontor, Kongens Nytorv 8, København.

Fra Afdelingerne.

Landarbejdernes Kredsorganisation for Odder og Omegn

afholder Møde paa Afholdshotellet i Odder Søndag den 5. December Kl. 2 Eftern. og Forretningsudvalgsmøde samme Sted Kl. 1.

Chr. Rasmussen.

Under dansk Flag

direkte

til Canada

Alle Oplysninger om Forholdene, Rejsen, hvorledes Nyankommende hjælpes til Arbejde etc., faas ved at skrive efter vore illustrerede Haandbøger, der gratis sendes overalt.

Danske Skibe afgaar regelmæssig fra København direkte til Halifax (Canada), og Billetter udstedes herfra direkte til Bestemmelsesstedet saaledes, at Rejsen ingen Besværligheder forvolder.

Skandinavien Amerika Linien,

Kongens Nytorv 8, København K.

Agenter over hele Landet.

Redaktør: Marius Olsen. — P. Hansens Bogtrykkeri, Gasværksvej 8, København B.

LANDARBEIDERBLADET SJÆLLAND

ORGAN FOR LANDARBEIDERFORBUNDET I DANMARK.

Nr. 42 Fredag den 3. December 1926. 12. Aargang.

Valget gav Reaktionen Flertallet i Rigsdagen — men Mindretal i Befolkningen.

Hvem skal danne Regering? — Vild Forvirring indenfor de sejrende Partier.

Efter Valget den 2. December har Høire og Venstre atter faaet Flertal i det danske Folketing, og vi maa være forberedt paa en reaktionær Regering.

Fra et Arbejdersynspunkt maa dette Resultat naturligvis dybt beklages.

Men selv om det afsluttede Valg saaledes ikke opfyldte de Ønsker og Forventninger, som Arbejderne forud havde stillet til det, og forsaavidt maa betegnes som en Skuffelse, kan det dog ikke ubetinget siges at være et daarligt Valg.

Ved Bedømmelsen af Resultatet maa man tage hele den foreliggende Situation i Betragtning, først og fremmest den Omstændighed, at Socialdemokratiet stod alene med alle de andre Partier imod. Dernæst at det denne Gang var Regeringsparti, og det er en svær og utaknemlig Opgave for et Parti at have Regeringsmagten under en Krisetid som den, Landet har befundet sig i, i de 2½ Aar Ministeriet Stauning har haft Regeringens Tøjler i sin Haand; det er ulig lettere og taknemligere under saadanne Forhold at være i Opposition.

At Socialdemokratiet alligevel under saadanne Vilkaar kan vise en Stemmefremgang paa 27,000 maa siges at være et stolt Resultat; det viser, hvor stærkt det danske Arbejderparti staar her i Landet.

At Partiet trods denne Fremgang alligevel har tabt 2 Mandater er kun Bevis paa, hvor ufuldkommen og mangelfuld den nuværende Valgordning er.

Den Omstændighed, at Venstre med en Fremgang paa kun ca. 15,000 Stemmer kan vinde 2 Mandater, medens Socialdemokratiet med en Fremgang paa 27,000 taber to, hører til den Slags Mysterier, som det er svært for almindelig sund Menneskeforstand at forstaa noget af.

For de Radikale blev Valget en knusende Domfældelse over deres Forræderi, de led den Skæbne, som Overløbere fortjener.

De danske Arbejdere behøver ikke at hænge med Hovedet eller tabe Modet ved det, der skete den 2. December, det viste netop, at Arbejderklassen her i Landet ikke lader sig løbe overende. Overklassen vil komme til at regne med den ogsaa i Fremtiden.

Vi noterer i denne Forbindelse med Stolthed, hvor stærk Fremgangen næsten overalt paa Landet er, et kraftigt Vidnesbyrd om, at Landarbejderne og Smaakaarsfolkene herude er vaagne og i Færd med at finde deres Plads.

Den første Konsekvens af Valget maatte naturligvis blive, at Ministeriet Stauning traadte tilbage, dette er allerede sket. Men hvem der skal afløse det er endnu, da dette skrives, et aabent Spørgsmaal.

Det synes ikke at skulle gaa saa let at faa en Regering stablet paa Benene, der er ganske vist ingen Mangel paa Ærgerrigheder indenfor de to sejrende Partier, som personligt er mere end villige til at tage Plads paa Taburetterne, men Sagen er jo ikke afgjort hermed. Da ingen af de to Partier har Flertal, de er som bekendt begge betydelig mindre end Socialdemokratiet, saa maa de nødvendigvis søge Samarbejde under en eller anden Form, og det kniber det aabenbart med at bringe til Veje.

Der er én Ting, de kan samles om, nemlig Løntrykkeriet og Nedskæringen af de sociale Udgifter, men paa dette Grundlag alene kan en Regering næppe holde sig ret længe.

Erhvervskrisen stiller Krav til den kommende Regering, som ingen af de to Partier er i Stand til at opfylde, enkeltvis kan de ikke gøre det, fordi de mangler den fornødne Styrke, og i Fællesskab kan de heller ikke gøre det, fordi deres Standpunkt til Spørgsmaalet, for saa vidt de overhovedet kan siges at have noget, er forskelligt, og tildels modsat hinanden.

Hvordan det end gaar, én Ting er sikkert: den kommende Regering bliver ingen stærk Regering, hvad dens Chef end kommer til at hedde. Overfor Dagens vigtigste politiske Spørgsmaal, Erhvervskrisen, bliver den magtesløs.

For Arbejderklassen kan det være ligegyldigt om det bliver Høire eller Venstre, der kommer til at danne Regering. Under alle Omstændigheder maa vi være forberedt paa, at vi foreløbig faar en arbejderfjendtlig og reaktionær Regering, som vi kommer til at slaas med paa Liv og Død.

I en heldig Situation.

Vi er i den heldige Situation, at vi fortsat kan tilbyde vore Medlemmer vor ypperlige, billige og indholdsrige Sangbog, »Landarbejdernes Sangbog«, naar disse til Gengæld snarest henvender sig til Afdelingernes Kasserer og anmoder denne om at tilvejebringe Sangbogen.

Ingen bør undvære denne værdifulde Bog, da enhver kan overkomme Omkostningerne ved Anskaffelsen.

Alle nugældende Overenskomster kan faas fra Forbundskontoret.

Husk Landarbejdernes Haandbog. Den er uundværlig, naar du gaar ud paa Agitation. Prisen er kun 50 Øre.

Arbejdsløsheden i Oktober 1926.

Nedenstaaende Oversigt indeholder Oplysninger om Arbejdsløsheden og er tilvejebragt dels gennem Fagforbundene, dels gennem den offentlige Arbejdsanvisning.

Ved Udgangen af Oktober var Arbejdsløshedsprocenten for samtlige Fag under et 18,6 pCt. mod 16,8 pCt. ved Udgangen af September.

Oktober 1926	Antal Arbejdere	Arbejdsløse i pCt. af Arbejdertallet 1.Okt.	8.Okt.	15.Okt.	22.Okt.	29.Okt.
Hovedstaden:		pCt.	pCt.	pCt.	pCt.	pCt.
1. Bygnings-Industri	11748	20,2	21,6	23,2	23,8	25,0
2. Anden Industri m. v.	65290	17,5	17,7	18,1	18,1	18,4
3. Handel	5231	10,9	11,2	11,2	11,4	11,3
4. Arbejdsmd.	30951	16,9	17,3	18,0	17,6	17,5
Ialt	113220	17,3	17,7	18,3	18,3	18,5
Provinsen:						
1. Bygnings-Industri	19928	14,6	15,6	17,0	18,2	20,2
2. Anden Industri m. v.	60490	18,5	18,3	19,0	19,1	19,2
3. Handel	6298	10,5	11,1	11,5	11,6	11,5
4. Arbejdsmd.	69028	15,5	16,4	18,4	16,8	18,3
Ialt	155744	16,4	16,8	18,2	17,7	18,6
Hele Landet	268964	16,8	17,2	18,2	17,9	18,6

Stigningen i Arbejdsløsheden i Oktober Maaned var en Del større i Provinsen end i Hovedstaden, og Stigningen skyldtes begge Steder overvejende Grupperne Bygningsindustri og Arbejdsmænd, medens Anden Industri m. v. og Handel kun udviste mindre Stigning. For Arbejdsmænd var Arbejdsløsheden størst omkring Midten af Maaneden, hvorefter der i Maanedens sidste Halvdel var en lille Bedring for denne Gruppe.

Arbejdsløsheden ved Udgangen af Oktober i Aar var ligesom i de nærmest foregaaende Maaneder af omtrent samme Størrelse som Arbejdsløsheden ved Udgangen af den tilsvarende Maaned i 1921 og betydeligt højere end i 1922—25. Sammenlignet med den tilsvarende Maaned i Aarene før Krigen (1910—13 gnstl.) var Arbejdsløsheden i Oktober godt 3 Gange saa stor.

En Oversigt over Arbejdsløsheden for hele Landet under et er meddelt nedenstaaende, hvor alle Tallene gælder Slutningen af Maanederne og med Undtagelse af de to sidst anførte er reviderede Tal.

	1921	1922	1923	1924	1925	1926
	pCt.	pCt.	pCt.	pCt.	pCt.	pCt.
Januar	21,4	31,1	21,8	21,6	16,6	30,1
Februar	24,0	34,2	23,1	21,9	16,5	27,5
Marts	23,2	33,0	15,6	16,7	14,7	21,4
April	19,6	22,2	11,0	8,1	13,4	16,6
Maj	17,0	15,0	8,9	5,8	12,0	14,8
Juni	16,1	12,9	8,1	5,0	9,1	15,8
Juli	16,1	12,1	7,5	5,4	8,3	17,0
August	16,9	11,4	8,0	5,6	9,8	17,0
September	16,7	10,7	7,7	5,8	10,6	16,8
Oktober	17,6	12,1	8,0	7,0	13,5	18,6
November	20,8	15,4	12,1	9,3	20,5	
December	26,8	20,6	19,6	17,1	31,7	

Meddelelser fra Det internationale Arbejdsbureaus Oplysningsafdeling.

Det internationale Arbejdsbureau og den økonomiske Konference.

Som bekendt har Folkeforbundet nedsat en særlig Komité til Forberedelse af den længe planlagte økonomiske Konference. Denne Komité, der allerede har afholdt eet Møde, traadte for anden Gang sammen i Geneve den 15. November. Til Brug for dette Møde har Det internationale Arbejdsbureau udarbejdet et stort Materiale i Form af en Række Rapporter, omhandlende den sociale Side af forskellige økonomiske Problemer samt særligt om Spørgsmaal vedrørende Arbejdsmarkedet og Emigrationsforhold. De Memoranda, som nu foreligger i endelig Form, behandler følgende Emner:

De kooperative Organisationers Betydning for Verdenshandelen med Korn og Mejeriprodukter.

Resultatet af en Række sammenlignende Undersøgelser af Fordelingsomkostningerne henholdsvis i Privathandelen og i Forbrugsforeninger.

De forskellige Staters Lovgivning og Arbejdskraftens Bevægelighed samt Ud- og Indvandring i Almindelighed.

Videnskabelig Tilrettelægning af Arbejdet i Europa.

Arbejdsomkostningernes Andel i Landbrugets samlede Produktionsomkostninger.

Arbejdernes Levestandard i de forskellige Lande.

Den sidste af disse Rapporter falder i tre Dele, omhandlende henholdsvis Spørgsmaalet om Arbejdslønnens Guldværdi, Arbejdslønnens Købekraft og Fordelingen af de forskellige Udgiftsposter paa Arbejderbudgetterne.

American Federation of Labor og den internationale Fagforeningsorganisation i Amsterdam.

De amerikanske Arbejderes faglige Landsorganisation, »American Federation of Labor«, har fornylig afholdt sit 46. Aarsmøde. Det internationale Arbejdsbureaus Ugeskrift »Industrial and Labor Information« anfører følgende Oplysninger om denne Organisations Virksomhed:

»Medlemtallet er nu oppe paa 2,813,910. I Aarsberetningen fastslaas det, at de amerikanske Arbejdere er de højest lønnede i Verden. Dette, udtaler Aarsberetningen, maa tilskrives Staternes Rigdom paa Naturprodukter, de fortrinlige tekniske Hjælpemidler, den udstrakte Anvendelse af Maskinkraft og den høje Arbejdsintensitet samt endelig Fagforeningsbevægelsen. De høje Lønsatser og den forkortede Arbejdstid betragtes nu af alle som et Gode af stor Værdi for Landet. Man har indset Nødvendigheden af at styrke Forbrugernes Købekraft, hvis man vil undgaa de Kriser, der er den sædvanlige Følge af Overproduktion. Og da Arbejderne i Forbindelse med de Personer, som forsørges af dem, udgør en meget betydelig Del af den forbrugende Befolkning, er det af stor Vigtighed, at Arbejdernes Indtægter ligger paa et højt Niveau.

I Aarsberetningen oplyses det endvidere, at der endnu arbejder en Million Børn i Alderen fra 10 til 15 Aar rundt omkring i De forenede Stater. Arbejderorganisationerne lægger imidlertid stærkt Vægt paa at Børnearbejdet indskrænkes yderligere.

Angaaende den amerikanske Landsorganisations Forbindelse med Fagforeningsinternatinalen i Amsterdam udtaler Aarsberetningen følgende: »Vi haaber, at det til Slut skal lykkes os at finde en Løsning, der, samtidig med at den tager rimeligt Hensyn til begge Organisationers Interesser, kan muliggøre en fornyet Tilslutning.

Lederne indenfor »American Federation of Labor« har et stærkt Indtryk af den indbyrdes Afhængighed af Arbejdsvilkaarene i de forskellige Lande. Verdensmarkedets og Industriens stadigt stigende Tendens mod Internationalisering maa nødvendigvis drage et Samarbejde mellem de forskellige Landes Fagorganisationer efter sig.

Valgets Tal.

1,337,000 Vælgere stemte. — En Fremgang paa 55,000 Stemmer.

I Hovedstadskredsene blev der, som afgivet 296,062 Stemmer ved Valget i Torsdags eller 7958 Stemmer flere end Valget i 1924, da der afgaves 288,104 Stemmer. Det er en Stemmefremgang paa 2,8 pCt.

Paa Øerne

faldt Stemmerne saaledes:	I Torsd.	1924	Frem- el. Tilbageg.	pCt.
Socialdemokratiet	158,589	145,937	+ 12,632	+ 8,7
Radikale	74,639	81,567	÷ 6,928	÷ 8,5
Konservative	92,938	86,157	+ 6,781	+ 5,4
Venstre	129,773	124,351	+ 5,422	+ 4,4
Retsparti	3,922	2,855	+ 1,067	+ 37,4
Kommunister	789	1,101	÷ 312	÷ 28,3
Ialt	460,650	443,968	+ 16,682	+ 3,8

Jylland:

	I Torsd.	1924	Frem- el. Tilbageg.	pCt.
Socialdemokratiet	174,554	161,486	+ 13,068	+ 8,1
Radikale	50,678	57,724	÷ 7,046	÷ 12,2
Konservative	89,807	76,422)		
Landmandsparti	—	7,712)	+ 7,802	+ 9,3
Bondens Selvstyre	2,129	—)		
Tyskerne	10,426	7,705	+ 2,721	+ 35,1
Venstre	242,393	231,414	+ 10,979	+ 4,7
Retsparti	9,637	6,885	+ 2,752	+ 40,0
Kommunister	1,407	1,507	÷ 100	÷ 6,5
Ialt	581,031	550,865	+ 30,166	+ 5,5

Det viser sig saaledes, at der ialt i Torsdags blev afgivet 1 Mill. 337,743 Stemmer mod 1 Mill. 282,937 i 1924 eller 55,806 flere. Der er saaledes en Stemmefremgang paa 4,38 pCt.

Stemmefremgangen har, som det vil ses, været størst i Jylland og mindst i Hovedstaden.

Medens Socialdemokratiets Stemmefremgang i Hovedstaden, som andetsteds meddelt, kun var 0,7 pCt., var den 8,7 paa Øerne og 8,1 i Jylland og i begge Landsdele var den næsten dobbelt saa stort som det »sejrende« Venstres Fremgang og paa Øerne tillige større end de Konservatives.

Hele Landet.

Regner man de paa de forskellige Partier i hele Landet afgivne Stemmer sammen, faar man følgende Resultat:

	I Torsd.	1924	Frem- el. Tilbageg.	pCt.
Socialdemokratiet	496,846	469,949	+ 26,897	+ 5,7
Radikale	150,897	166,476	÷ 15,579	÷ 9,4
Erhvervsparti	(	2,102)		
Konservative	(275,909	242,955)	+ 22,655	+ 8,1
Landmandsparti	(	)		
Bondens Selvstyre	(2,129	10,426)		
Venstre	378,345	362,682	+ 15,663	+ 4,3
Tyskerne	10,426	7,715	+ 2,721	+ 35,1
Retsparti	17,502	12,643	+ 4,859	+ 38,4
Kommunister	5,68)	6,219	÷ 530	÷ 8,5
Ialt	1,337,743	1,282,937	+ 55,806	+ 4,3

Vi gør opmærksom paa, at vi i ovenstaaende Opgørelse har regnet Landmandspartiets og Erhvervspartiets Stemmer med til de Konservative, idet disse Partier ved Valget i Torsdags havde sluttet sig til de Konservative, ligesom de Stemmer, der faldt paa »Bondens Selvstyre«, er regnet de Konservative til Gode, idet B. S. opstillede i Tilslutning til dette Parti.

Hvor mange Procent af det samlede Stemmetal — Fremgang for Socialdemokratiet.

Undersøger man nu, hvor mange Procent af de afgivne Stemmer, der faldt paa de forskellige Partier, ser man, at Socialdemokratiet kan vise Fremgang.

	I Torsdags	1924
Socialdemokratiet	37,2	36,6
Radikale	11,3	13,0
Konservative	20,6	18,9
Erhvervsparti		0,2
Landmandsparti		0,9
Bondens Selvstyre	0,1	
Venstre	28,3	28,3
Retspartiet	1,3	1,0
Tyskerne	0,8	0,6
Kommunisterne	0,4	0,5

Ud over Socialdemokratiets Fremgang er det bemærkelsesværdigt at se, at Venstre har akkurat den samme Procent af Vælgerantallet i 1924 og i 1926. Alligevel har det som meddelt vundet 4 Mandater.

Stauning om Situationen efter Valget.

Overfor »Social-Demokraten« udtaler Stauning følgende om den ved Valget skabte Situation:

— Jeg anser en konservativ Regering for en Umulighed. Det sandsynligste er en Venstreregering med konservativ Støtte eller med Støtte af tre Partier: Venstre, Konservative og Radikale.

En særlig Krise- eller Samlingsregering anser jeg for udelukket, selv om nogle Venstremænd maaske ikke har noget imod at faa os med til et saadant Eksperiment. Foreløbig er der paa den sikreste Maade lukket for alle Toldforanstaltninger.

Jeg tror overhovedet ikke paa positive Kriseforanstaltninger under den Regering, der nu dannes.

Stenprisen paa Fyn.

Allesø-Broby Sogneraad følger Amtets Pris: 8 Kr. pr. Meter for 5 cm Skærver.

Paa Kredsmødet i Odense vedtoges det at fastsætte Prisen for 5 cm Skærver til 8 Kr. pr. Meter — den samme Pris, som Amtet betaler. Desuden ekstra Betaling for at flække de Sten, der er over 23×29 cm i Størrelse.

Vore Afdelinger paa Fyn fik Pligt straks at henvende sig til deres Sogneraad med Krav om Arbejde til den Pris, og hvor dette ikke kunde naas, skal Sagen straks indberettes til Forbundet eller Kredsformanden. Ifølge Afgørelse fra Hr. Direktør Vater har Arbejderne nemlig Ret til Understøttelse, hvor Sogneraadene byder en lavere Betaling.

Det første Sted, vi søgte Forhandling, nemlig i Allesø-Broby Sogn, opnaaedes der hurtig Enighed om Prisen: 8 Kr. pr. Meter for 5 cm Skærver af flækkede Sten. Opmaaling paa Pladsen efter Slagning. Værktøjet afbetales med 1 Kr. pr. Uge.

Dette til Efterfølgelse i andre Sogne!

Det drejer sig om 5—600 Meter. I Sognet findes ingen Sten, men disse maa hentes pr. Bil og Bane 3—4 Mil borte; flækkede Sten plus Kørsel koster alene 12—14 Kr. pr. Meter. Skærverne staar saaledes Sogneraadet i 20—22 Kr. pr. Meter og de fleste sælges til Amtet for 18 Kr. pr. Meter. Arbejdet udføres saaledes kun for at afskaffe Arbejdsløsheden og alt er vedtaget enstemmig.

Carl Westergaard.

Et forenet Arbejderparti i Norge paa Socialismens Grund.

Oslo, 30. Novbr.

Den norske Arbejderbevægelse, som siden Kommunismens Invasion, har været splittet i tre politiske Partier, staar nu i Færd med at samles paa socialistisk Grund. Splittelsen har medført et stærk Svækkelse af baade det politiske og faglige Arbejde, og blandt Arbejderne har der gjort sig gældende en stærk Trang til at komme ud af dette ulyksalige Forhold.

Norges socialdemokratiske Arbejderparti har altid været lydhør for denne Samlingstrang og har i al sin Virksomhed bestræbt sig for at genopbygge en enig Arbejderbevægelse i Norge. I Henhold hertil er der i den senere Tid ført Forhandlinger med Det norske Arbejderparti om Forening af de to Partier, og disse Forhandlinger er nu ført saa langt frem, at de kunde forelægges og behandles paa vort Partis Landsstyremøde, som blev afholdt i Oslo forleden Dag.

Det Samlingsgrundlag, som Forhandlerne fremlagde, gaar ud paa, at Samlingen finder Sted paa et socialistisk Program uden organiserede Fraktioner og foreløbig udenfor Internationalen. Det sidste sker som en Indrømmelse til Det norske Arbejderparti, som endnu ikke finder at kunne tage Skridtet ind i Internationale.

Dette Samlingsgrundlag blev af Landsstyret besluttet forelagt med Anbefaling for Landsmødet. Men det er Forudsætningen, at der opnaas en tilfredsstillende Ordning af de Organisationsspørgsmaal, som staar i Forbindelse med Samlingen, og at Spørgsmaalet om Internationale optages til Behandling paa det første Landsmøde i det forenede Parti.

Landsstyret udtaler videre, at der af de forhandlende Partier eller af det forenede Parti ikke rejses Modstand mod den faglige Landsorganisations Indmeldelse i Amsterdam, hvis dette Spørgsmaal bliver rejst af Fagorganisationen. Landsstyret har ved denne Udtalelse villet præcisere, at Spørgsmaalet om Landsorganisationens internationale Forbindelser ikke skal gøres til et politisk Stridsspørgsmaal, men afgøres som et fagligt Anliggende.

Naar Norges socialdemokratiske Arbejderparti gaar ind i Samlingen, forbeholder dets Medlemmer sig Ret til at hævde sine Synsmaader i det nye Parti, og arbejde for Tilslutning til Internationale. Det er vor faste Forvisning, at et socialistisk Parti ikke kan blive staaende uden internationale Forbindelser, og at hele den norske Arbejderbevægelse om ikke saa længe vil blive ført samlet ind i Internationale. Dette er en almindelig Opfattelse, og det er tydeligt fremholdt i den principielle Programerklæring for et forenet Parti, at Arbejderbevægelsen ikke kan afvise den internationale Idé eller Organisation.

Det norske Arbejderpartis Centralstyre har ogsaa paa sin Side tiltraadt Samlingsgrundlaget og Partiets Landsstyre er sammenkaldt til Fredag.

Hvis Landsmøderne tiltræder Ordningen, vil Samlingen være en Kendsgerning i Januar Maaned, idet det er Forudsætningen, at de to Partier skal holde ekstraordinære Landsmøder samtidig i Januar Maaned, og at der umiddelbart derefter skal holdes Samlingskongres.

Gaar denne Samling i Orden, har den norske Arbejderbevægelse taget et mægtigt Skridt fremefter, og vort Parti tillægger denne Samling en saa stor Betydning for Arbejdernes Kamp og for Socialismens Vækst i Folket, at vi, selvsagt under store Betænkeligheder, har ydet det store Offer, som en midlertidig Udtræden af Internationale betyder. Det er imidlertid vort Haab, at en stærk national Enighed paa Grundlag af et socialistisk Program, ogsaa vil blive til Støtte for Internationalen og om ikke længe føre hele den norske Arbejderklasse ind under Internationales Fane.

Rigtignok deltager ikke Kommunisterne i denne Samling, men det forringer ikke Samlingens Værd. Kommunisterne dyrker fremdeles deres ekstreme Idéer og vil under en Samling af Klassens store Flertal ikke evne at gøre sig gældende i norsk Arbejderpolitik.

Derimod har Landsorganisationens Sekretariat besluttet at lade sig repræsentere i Samlingsarbejdet med dets Formand i Spidsen. Dette markerer Samlingens brede Arbejderfront og vil tilføre det forenede Parti en vældig Styrke. *Am.*

Arbejdsløshedskassen.

Frankér Brevene, som de skal.

Da vi ofte modtager Breve, der ikke er tilstrækkeligt frankerede, og vi derfor altid maa betale det dobbelte af det manglende Beløb i Strafporto, hvilket saaledes for en enkelt Dag har drejet sig om mellem 2 og 3 Kr. i Strafporto, skal man anmode Afdelingerne om at erindre, at et almindeligt Brev (Vægt indtil 50 g), hvori der ikke er indlagt særlig tunge Sager, koster 20 Øre, medens Breve, der vejer over 50 g, skal frankeres med 30 Øre fra Provinsen til København.

Da 50 g ikke er ret meget, kan man fastslaa det som en Hovedregel, at saa snart der er en Fagbog i et Brev eller

en Vægt, der svarer nogenlunde hertil, skal der altid frankeres med 30 Øre. Vi erindrer derfor Afdelingerne om, at saa snart der indsendes et Brev, hvori der er en Fagbog eller 2, skal Brevet frankeres med 30 Øre.

Hvis der sendes 3 Fagbøger, bedes de indsendt i 2 Kuverter, idet et Brev med 3 Fagbøger ikke kan gaa for 30 Øre, uden at vi skal betale Strafporto.

Ophold i Kontrollokalet.

Paa Foranledning af Henstilling fra forskellig Side skal man henlede de Arbejdsløses Opmærksomhed paa, at Kontrolbestyreren ikke er tjent med at have de Arbejdsløse siddende enten hele Dage eller i timevis, naar de møder til Kontrol, men at Kontrolstedet kun er beregnet til Brug i den Tid det varer, medens den Arbejdsløse melder sig, faar sit Kontrolkort stemplet eller afkrydset og bliver afkrydset paa Kontrolbestyrerens ugentlige Fortegnelse over de Arbejdsløse.

Kun hvor Afdelingen har et særligt Kontrollokale, den selv har lejet, og som staar til Raadighed for de Arbejdsløse, kan Kontrolstedet bruges til almindeligt Opholdssted for Afdelingens Arbejdsløse.

Naar Kontrolbestyreren ikke faar noget nævneværdigt Vederlag hverken for sit Arbejde eller for at stille Lokale til Raadighed, maa det betragtes som en Hensynsløshed af de Arbejdsløse, om de ikke desto mindre lægger Beslag paa Lokalet, som før anført i længere Tid, end højst nødvendigt.

Sofus Westergaard.

Arbejdernes Almanak
samt
Arbejdernes Lommebog for 1927
er nu udkommet og kan bestilles gennem Forbundskontoret. — Ved Køb af mindst 10 Eksemplarer gives Rabat.

.....Afdeling ønsker sig tilsendt:
.....Stk. af Arbejdernes Almanak
.....Stk. af Arbejdernes Lommebog

Navn:.....

Adresse:.....

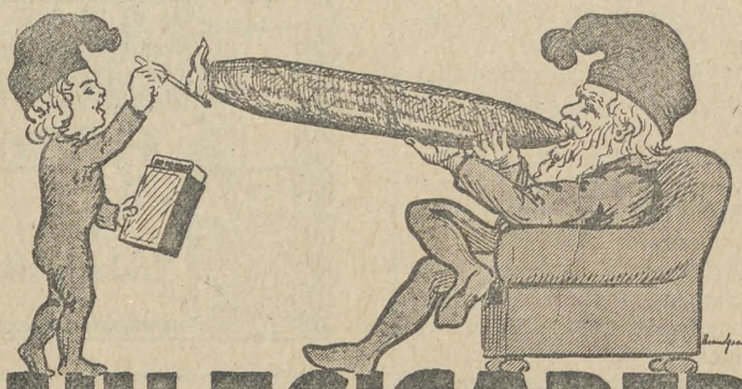

JULECIGARER

Alle Tobaksvarer man køber til Julen, saavel Julegaver som sit eget Forbrug, bør være af prima Kvalitet i smuk Emballage og til Fabrikspris, hvilket man opnaar ved at forsyne sig direkte fra en landskendt Tobaksfabrik.

Vær Deres egen Tobakshandler

derved tjener De selv enhver Form for Mellemhandleravance. Gør et Forsøg — sammenlign Kvalitet og Pris — og De køber aldrig mere Deres Forbrug af Tobak detail men direkte fra vor Fabrik. —

RØGTOBAK:	½ kg Kr.	SHAGTOBAK:	½ kg Kr.	CIGARER:	100 Stk. Kr.
Borneo Melange	1,45	Shagtobak Nr. 1	2,40	Leo	8,00
Melange A	1,85	Biskop Nr. 1	2,50	Comercial	9,00
Landmandstobak ...	2,25	Derby Mixture.....	2,50	Peter Jønsson	10,00
Jæger Melange	2,35	Union.....	2,80	Amelie	10,00
Melange B.....	2,80	Louisiana	3,00	Eremitage.....	11,00
Holl. Vaaben Tobak.	2,80	Moss Rose	3,00	Gloria ell. Cabinet..	11,00
Volle Knaster Nr. 2..	3,00	Lys Virginia Shag ..	3,35	Ilse	12,00
Sort C. Nr. 2.....	3,00	Husar.....	3,75	Jockey Club	13,00
Varinas Melange	3,00	Britannia Mixture...	4,50	Dannebrog	14,00
Batavia Melange	3,00	Richmond Birds Eye	4,50	Yrurac-Bat	14,00
Java Melange.....	3,00	Pax (lys og let)	6,00	Flora	14,00
T. Vergulde Zeepaard	3,50	CERUTTER:	100 Stk. Kr.	Respect	15,00
Ægte sort C.....	3,75	Serrano	3,50	Royal.....	18,00
De Volle Knaster ...	4,00	Rita	6,00	Prenzados	19,00
Cubiana (meget let).	4,50	Nr. 24 (lys og let) ..	8,00	Nicotinsvag Nr. 20..	20,00

Ægte amerik. Plade-Tobak Cavendish 425 gr. Kr. 4,25.

Skraa:

Kardus-Skraa Nr. 1	400 gr. Kr.	2,50
Amerik. Plade-Kardusskraa	500 - -	3,00
Smal-, Skipper- og Mellem-Skraa. pr. Daase -		3,00

Den ægte ægyptiske Cigaret Nestor Gianaclis pr. 100 Stk. Kr. 2,50.
Himalaya pr. 100 Stk. kun 70 Øre.

Alle vore Varer sendes pr. Postopkrævning + Porto.
Bestillinger over 15 Kr. portofrit og Frimærker tages som Betaling.

Enhver Vare som ikke er tilfredsstillende ombyttes eller Pengene tilbagebetales — alt **erstattes!**

Holger Jørgensens Tobaksfabrik

Larsbjørnstræde 24 København K.

Tag ikke Fejl!

Galle & Jessens Succes Chokolade er den rigtige.

Succes Chokolade A/S Galle & Jessens

Foretrækkes af Alle!

Tom Chokolade „Allerbedst"

8-10 Kr. om Dagen

som Bifortjeneste kan driftige unge Mennesker med stor Bekendtskabskreds let tjene. Opl. og Prøve mod Porto. Specialmagasinet, Box 227, København B.

Bladets Anmeldelse.

I forrige Uge tilsendte vi i Anledning af den nu forestaaende, halvaarlige Hovedanmeldelse af Bladet samtlige Kasserere et Cirkulære Nr. 7 og en Medlemsfortegnelse, som vi i Cirkulæret gør opmærksom paa maa være Bladets Kontor i Hænde senest den 10. December.

Da Anmeldelsen af Bladet skal være færdig og indleveret til Postvæsenet inden 1. Januar, og Helligdagene sidst i Maaneden beskærer en stor Del af Kontorets Arbejdstid, maa vi henstille, at samtlige Kasserere nøje overholder Indsendelsesfristen den 10. December, og derfor ved først givne Lejlighed gaar i Gang med at udfylde Fortegnelsen og sende den til Bladets Kontor. Skulde der være en Kasserer, som endnu ikke har modtaget ovennævnte Materiale, kan dette faas ved omgaaende at skrive til Bladets Kontor.

Skamstrup Afdeling.
Det meddeles arbejdsløse Medlemmer, at Kontroltiden er mellem Kl. 10—11 hos Kontrolbestyreren. **Hans Mathiasen.**

Østsiællands Kredsorganisation
afholder sin halvaarlige Generalforsamling Søndag den 19. December Kl. 1 Eftm. i Dannevirke i Køge. Dagsordenen bekendtgøres samme Dag.

Efter Loven er Bestyrelsen i Afdelingerne, som er tilsluttet Kredsen, selvskreven til at møde og tillige en Repræsentant for hver paabegyndt 10 Medlemmer. Alle Medlemmer er velkomne men har jo ikke Tale- eller Stemmeret. Gyldig Fagbog giver Adgang.

NB. Sangbogen benyttes. Skrivelse er sendt til Afdelingerne. **Jens P. Olsen.**

Hillerød Afdeling
afholder Medlemsmøde Lørdag den 11. December paa »København« Kl. 7½. Alle Medlemmer bedes møde. Alt Kontingent og Ekstrakontingent maa være indbetalt til den 10. December. Kontroltiden er mellem 10—11 om Formiddagen og Fagbogen skal medbringes. **Vilh. Petersen.**

Korsør Afdeling
valgte paa Generalforsamlingen den 27. November V. J. Olsak til Kasserer. Det vedtoges at afholde ekstra Generalforsamling Søndag Eftm. d. 19. December Kl. 2 paa Landmandshotellet. Valg af Formand.
V. J. Olsak.

Illustrerede Haandbøger med fuld Beskrivelse af Forholdene i Canada samt Oplysninger om, hvorledes Nyankomne kan hjælpes til Arbejde, faas frit fra Jernbanens Repræsentant,
P. E. la Cour.
CANADIAN NATIONAL RAILWAYS'
(De kanadiske Statsbaner)
Oplysningsbureau Afd. 6
Raadhuspladsen 35, Kbh. B.

Ang. Godsbefordring til Canada og U. S. A. bedes man henvende sig til Banerres Fragtagenter,
E. A. Bendix & Co.
Amaliegade 28, Kbhvn.
Telf. 4544—4342.

HJEMMET

Danmarks populæreste Ugeblad.

Syge- og Begravelseskassen „FREMTIDEN"
Statsanerkendt.
Hovedkontor: **Nørrevold 15, København.**
Overflytningsret! Kontingentopkrævning!

Husmandsbrandkassen for Danmark
(130,000 Medlemmer. 1100 Mill. Kr. Forsikringssum).

I Bygningsafdelingen optages: med blødt Tag alle Ejendomme paa Landet, naar Forsikringssummen ved Indtegningen ikke overstiger 30,000 Kr., med blandet Tag, naar den ikke overstiger 40,000 Kr., og med haardt Tag, naar den ikke overstiger 50,000 Kr.
I Løsøreafdelingen optages: Løsøre saavel i Købstæder som paa Landet
I Tyendeafdelingen optages: Tyendeejendele uden Hensyn til, hvor disse befinder sig i Danmark.

Moderate Præmier. Kulant Behandling. Hurtig Afregning.
Nærmere Oplysninger faas ved Henvendelse til Distriktsforstanderne, Sognetillidsmændene eller til Hovedkontoret, Gl. Kongevej 5, Kbhvn. B. Telf. 5150

Under dansk Flag
direkte

til **Canada**

Alle Oplysninger om Forholdene, Rejsen, hvorledes Nyankommende hjælpes til Arbejde etc. faas ved at skrive efter vore illustrerede **Haandbøger, der gratis** sendes overalt.

Danske Skibe afgaar regelmæssig fra København direkte til **Halifax (Canada)**, og Billetter udstedes herfra direkte til Bestemmelsesstedet saaledes, at Rejsen ingen Besværligheder forvolder.

Skandinavien Amerika Linien
Kongens Nytorv 8, København K.
Agenter over hele Landet.

Det er af nationaløkonomisk Betydning for et Land i saa høj Grad som muligt at være selvforsynende. Derved bliver Pengene i Landet, og der skaffes Arbejde til Landets egen Befolkning. Øl er det danske Folks nationale Drik.

Pilsnerøl og Lagerøl er lette Drikke.

Bryggeriforeningen.

7

Kommunistiske Beskyldninger.

Den kommunistiske Presse i forskellige Lande bringer i den sidste Tid Meldinger om, at Kammerat Maglioni, den italienske Landcentrals Vicesekretær, og Reina, Formanden for det italienske Hattemagerforbund og Sekretær i Hattemagernes internationale Sekretariat tilstræber en Forsoning med Fascisterne. Angrebene mod Reina støtter sig til et Cirkulære fra det italienske Hattemagerforbund, som er godkendt af Forbundets Bestyrelse — den kommunistiske Repræsentant indbefattet. At Kammerat Reina fremdeles vil bevare sin Troskab mod Arbejderbevægelsen, fremgaar alene af den Kendsgerning, at han i en Alder af 55 Aar har genoptaget sin tidligere Beskæftigelse som Korrektør ved et Forlag for paa denne Maade at kunne bevare sin Uafhængighed. Beskyldningerne mod Maglioni baseres paa en Artikel, i hvilken han giver Udtryk for den Opfattelse, at Fascismens eventuelle Fald ikke kan betyde en Tilbagevenden til status qua ante, men at man herved maatte underkaste Statens Forhold til Fagbevægelsen en alvorlig Prøvelse. Maglioni der ikke blot betragter sin Modstand mod Fascismen som en Æressag, men tillige som et Principspørgsmaal, foreslog derfor allerede nu at drøfte Forholdet overfor Regeringen efter Fascismens eventuelle Fald. Kommunisterne fremstiller nu denne Sag saaledes, som om Maglioni mener en Behandling af Fagforeningernes Stilling til den fascistiske Stat, hvad der — som det fremgaar af Artiklens Indhold — ingenlunde er Meningen.

I denne Sammenhæng kan det endnu bemærkes, at den italienske Landsorganisation trods alle haarde Prøvelser med stort Mod og uden Kompromisser til Højre eller Venstre gør alt for at forsvare sine Principer og Arbejderbevægelsens Interesser.

❀ ❀

Forlang Katalog & Prisliste

NORDISK FLAG
TLF. 9752 OG FANEFABRIK TLF. 9752
Foreningsfaner, Bannere, Regalier.
Frederiksberggade — 26

Farvelagt Skitse gratis.

Se glad ud, Hansen!

og tænd dig en „Flag"
— den fine Virginia-Cigaret

LIND HANSEN Clichéanstalt, Kultorvet 14. Telefon 6288. Leverandør til dette Blad.

3 kærkomne Julegaver gratis

til enhver!

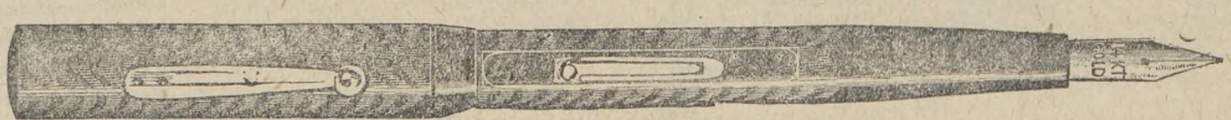

Nr. 1. En garanteret ægte 14 Karats Guldfyldepen.
Nr. 2. Et elegant Kavalerur, ægte Svejser-Værk.
Nr. 3. Et moderne Radioapparat.

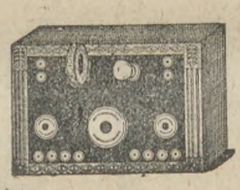

Storslaaet Reklame-Præmiegaade!

Nr. 1. En virkelig første Klasses Fyldepen (Selvfylder) med ægte 14 Karats Guldpen og Iridium-Spids, akkurat som en Pen til 25 Kr. 5 Aars Garaati.

Nr. 2. Et særdeles elegant Kavalerur, Guldplaque, Svejtserværk, 5 Aars Garanti, fuldstændig som et Ur til 100 Kr. Uret er med 3 Kapsler, Springkapsel, nøjagtigt reguleret.

Nr. 3. Et moderne Radioapparat, meget let at betjene for enhver. System Multidyni, indbyggede Spoler, meget ren og kraftig Gengivelse. 1 Aars Garanti. Uden Tilbehør.

Alle disse 3 Genstande forærer vi gratis til enhver af Bladets Læsere, som løser nedenstaaende Opgave, naar De samtidig køber 100 Stk. af vore bekendte smukke Jule- og Postkort til en Pris af 12 Kr. + Forsendelse. Sammen med Kortene sender vi Dem saa alle 3 nævnte Genstande. Det vil altsaa sige, at De faar baade Ur, Fyldepen (ægte Guld) og Radioapparat sendt paa een Gang uden nogen som helst ekstra Forpligtelse. Kun fordi vi kan sælge direkte fra Fabrik til Forbruger, kan vi give Dem dette enestaaende Tilbud. Alle bør paa denne Maade forsyne sig med gratis Julegaver, men der sendes kun ét Sæt til hver Læser.

Skriv straks paa nedenstaaende Kupon Løsningen paa Gaaden og send Kuponen til:

„IDEAL", Salgskontor & Lager, Vestervoldgade 97, Kbhvn. B.

PRÆMIEGAADE: Løsningen er Navnet paa en dansk Købstad.

r

PRÆMIEKUPON til:
„IDEAL", Salgskontor & Lager, Vestervoldgade 97, Kbhvn. B.

Løsningen er:.....

Paa Betingelse af, at jeg aldeles gratis faar medsendt alle de 3 Præmier: Uret, Fyldepennen og Radioapparatet, bedes De samtidig sende mig de 100 Kort til en Pris af 12 Kr. + Forsendelse pr. Efterkrav.

Navn:.....

Adresse:.....

Redaktør: Marius Olsen. — P. Hansens Bogtrykkeri, Gasværksvej 8, København B.

LANDARBEIDERBLADET
SJÆLLAND

ORGAN FOR LANDARBEIDERFORBUNDET I DANMARK.

Nr. 43. Fredag den 10. December 1926. 12. Aargang.

Vis nu, hvad I kan!

Staunings Velkomsthilsen til Valgdagens „Sejrherrer".

Nu venter vi Resultater og ikke Skældsord.

Ved Socialdemokratiets Jubilæumsfest i Stubbekøbing i Søndags fremsatte den fungerende Statsminister Stauning en politisk Udtalelse, hvori det hedder:

Valget bragte os et nyt Folketingsflertal og maa antagelig ogsaa bringe en ny Regering.

Vi ønske ikke at være Ministre med Ansvaret for, *hvad der ikke skete* i denne alvorlige Tid, naar ikke blot Venstre og Højre, men ogsaa det radikale Støtteparti hindrede, at der skete, hvad der burde ske overfor Krisen og Arbejdsløsheden.

Ministeriet maatte ønske, at Vælgerne skabte Klarhed, og jeg foretrækker, at alle nu kan se, hvor Ansvaret ligger, fremfor den Tilstand, som var opstaaet, Den Tilstand, i hvilken ikke blot Venstre og Konservative udøvede deres Visnepolitik som det eneste, hvorom de kunde enes, men hvor ogsaa det radikale Venstre spændte Ben for en virkelig vidtgaaende demokratisk Kriselovgivning.

De Konservatives Løfter om Told som Krisemiddel har aabenbart lokket Vælgerne frem, hvad Fremgangen synes at tyde paa.

Venstre, som ikke har haft væsentlig Fremgang, har ved Valglovens Sindrighed reddet nogle nye Mandater, medens vi, der havde 27,000 Stemmers Fremgang, maatte aflevere to Mandater.

Men Venstre hører altsaa til de »sejrende Partier«, og maa formodentlig som det største af disse forsøge at danne en parlamentarisk Regering. At dette ikke er saa let som at raabe »Ned med Lønnen« vil Venstre nu opdage. Venstre har nu i de sidste Aar og ved Valget bundet sig saa voldsomt til Modstand overfor enhver Told — eller importregulerende Foranstaltning, at den Vej maa anses for spærret.

De Konservative har i stærke Ord bundet sig saaledes til Tolden, at det vil blive et oplagt Bedrag, hvis den ikke kommer.

Disse to Partier skal skabe den stærke Regering og føre fælles Politik med Erhvervskrisens Overvindelse som Hovedopgave. — Det bliver interessant at se Løsningen af denne Rebus.

De to Partier kan maaske enes om at nedsætte Tjenestemændenes Løn, de kan maaske ogsaa enes om Forslag til Forringelse af de sociale Ydelser, men saadanne Forslag gennemføres næppe helt hurtigt.

Og i hvert Fald er det sikkert, at disse Planer, der er Venstres eneste Anvisning, ikke fører til den mindste Ændring i Krisen, og hvorlænge tror man, den nuværende Tilstand kan opretholdes?

Et konservativt Blad har i Gaar den Dristighed at skrive, at Konservative og Venstre nu skal bringe Landet ud af det økonomiske Morads, som det socialdemokratiske Ministerium har efterladt.

Lidt mindre Overlegenhed i Tonen kan anbefales. Befolkningen har næppe faaet Storhedsvanvid ved den konservative Sejr. Den kan sikkert huske Moradset af 1924. Den kan huske, at vi overtog et Pengevæsen i den sørgeligste Uorden. En halveret Valuta var Venstres og Højres Værk. Statsgældens Forøgelse med 350 Mill. Kr., en tømt Statskasse og en ukontrolleret Landmandsbank, der trak paa Statskassen, det var, hvad vi overtog.

Nu er der Orden i Pengevæsenet. Kronen er i Pari. Guldindløselighed kan etableres fra Nytaar. Statsgælden er formindsket med 60 Mill. Kr., og Statens Regnskab viser ærlig Balance. — og saa vover Højrebladet »Nationaltidende« at tale om økonomisk Morads.

At Arbejdsløsheden bestaar, er Venstres og Højres Skam, thi de har hindret enhver Lovgivning, der tog Sigte paa dens Formindskelse.

Det er bedre, at de forskellige højttalende Partier nu tager fat paa at vise, hvad de vil, og snarest ogsaa at vise, hvad de kan.

Der er lovet Told til Erhverslivets Frelse. Der er lovet store Skatte- og Takstnedsættelser, Ordning af Landmandsbankens Forhold og Opretholdelse af det ordnede Pengevæsen. Nu venter vi at se Valgdagens Resultater og ikke uberettigede Skældsord.

Arbejdernes Almanak.

Den aarlige Forløber for Julen, »Arbejdernes Almanak«, er nu udkommet. Redaktionen er i Aar som sædvanlig Partisekretær Alsing Andersen, Redaktør Marinus Kristensen og Forfatteren C. E. Jensen. Det farvelagte Omslagsbillede er af Tegneren Karl Rønning og forestiller en Arbejder, en flot Bagersvend, der spader Julekager ind i en luende Ovn.

Hæftet har som sædvanlig to Portrætbilleder. Det ene er et glimrende Fotografi af Jeppe Aakjær, det andet en Reproduktion af det Maleri af vor afdøde Partifælle, Form. for Dansk Smedeforbund I. A. Hansen, som Maleren Cillo Jensen har udført, og som antagelig kommer til Ophængning paa Raadhuset.

Aarets Kalender er denne Gang udstyret med en meget smuk Frise af Kongstad, forestillende karakteristiske danske Landskaber.

Aakjærs Bidrag er et større Digt, »Skyggemoreller« (ogsaa illustreret af Kongstad), hvori Digteren lader et Par gamle Kirsebærtræer meddele sig til hinanden og udtale sig om Begivenhederne omkring dem.

Hans Bendix har fikst illustreret et Satyrspil af Carl Gandrup, »Reservefaderen«, der foregaar mellem Studenterungdom paa et Kollegium.

Til de helt unge henvender sig Harald Bergsted, der har skrevet nogle morsomme Børnevers »De tapre Krigsmænd« hvortil Harald Jordan har tegnet søde Børn, der leger Soldat. Lad os citere et af de Bergstedtske yndefulde Vers:

Først gaar Pejter. Han slaar Trommen.
Niels har stor Papirkasket.
Lille Tulle — vaad om Næsen —
tripper sidst. Hun er Kadet.
Pejter buldrer og gir Tegn.
Hele Regimentet ud paa Vejen.
Alle: Een — to — Torden!
taktfast ud af Porten.

En anden af Landets Digtere, der har sluttet sig til det arbejdende Folk, Andersen Nexø, har et af Almanakens Hovedbidrag i en kraftig og for Nexø typisk Novelle »Det daglige Brød«, illustreret af Karl Rønning. Folketingsmand Hans Nielsen, der har været paa Færøerne, har skrevet en meget interessant og orienterende Beretning om Livet paa disse fremmedartede Øer, og Artiklen er gennemillustreret af udmærkede Fotografier. Saa findes desuden en Artikel om Stjærnehimlen og en Artikel »Den røde Borg«, ogsaa med mange Fotografier, hvori Forstander Julius Bomholt har skildret Esbjerg Højskole.

Humøret i »Arbejderens Almanak« repræsenteres som sædvanlig af Forfatter-Tegneren Koch (»Peter Muggen«), Aage Hermann og Richard Christensen. Den første har skrevet en af sine velbekendte af ham selv illustrerede Historier »Paa Frierfødder«, der maa kunne kildre selv den største Stivstikkers Lattermuskler. Og Aage Hermann har skrevet Revy-Vers til »Aarets Biograf«, som Rich. Christensen opruller i spøgefulde Tegninger, og hvori Øjeblikkets politiske Forgrundsfigurer faar deres fortjente Overhaling.

Alt i alt er »Arbejderens Almanak« righoldig, underholdende og læseværdig, ganske som man kender Hæftet fra tidligere. Derfor vil der sikkert ogsaa nok i Aar blive Rift om den, og man gør nok fornuftigst i at sikre sig et Eksemplar i Tide, hvis man ikke vil være ligesaa uheldig som mange

Grundskylden og Kommunerne.

I det udmærkede socialdemokratiske Tidsskrift »Socialisten« har Folketingsmand Hækkerup, Ringsted, skrevet en overordentlig interessant Artikel om Grundskyld, som vi nedenfor tillader os at gengive et Uddrag af:

Indledning.

Begrebet Grundskyld har i den sidste Snes Aar været et omstridt Emne i den politiske og sociale Agitation. Det har samlet en ikke meget talstærk, men saa meget mere fanatisk troende Skare af Ildtilbedere, der i Grundskylden saa Universalmidlet mod al social Daarligdom. Og omvendt har man fra visse Grundejer- og Spekulantkredse bekæmpet Grundskylden med frygtblandet Bitterhed, fremstilles den som et socialt Røveri, der vil ødelægge Ejendomsretten og styrte Samfundet ud i alle et Anarkis Ulykker.

Grundskylden som Princip har nu sejret i dansk Politik. Ved Loven af 7. August 1922 blev den indført for Beskatningen til Staten af faste Ejendomme, idet det blev fastslaaet, at al Jord skal behandles ens efter Bonitet og Beliggenhed, at Skattepromillen for Jord skal være højere end for Bygningen, og at Fradrag i en Ejendoms Skattepligt alene skal falde paa Bygningen. Og ved den i Foraaret vedtagne Lov om kommunale Ejendomsskatter blev de samme Grundregler indført for Kommunebeskatningens Vedkommende.

Skønt ingen af de to Love er synderlig vidtgaaende, betegner de dog begge et Brud mod den hidtidige i 1903 indførte Ejendomsbeskatning og fastslaar Grundskyldsprincipets Sejr.

Jeg vil i det følgende kun omtale den sidst vedtagne Lov (den kommunale Grundskyld). Loven af 1922 om Statsgrundskyld har i denne Forbindelse kun den Betydning, at det er Vurderingen til den, der ogsaa danner Grundlaget for de kommunale Skatters Paaligning.

Den kommunale Beskatning af faste Ejendomme har hidtil været ret forskellig i Landets Kommuner. Den har været højst paa Landet, noget mindre i København og mindst i Købstæderne. Naturligvis har de personlige Skatter saa staaet i omvendt Forhold hertil, og det er Forklaringen paa den gennemgaaende høje Skatteprocent i Landets Købstæder.

Den nye Lov har taget Hensyn til dette Forhold og fastsat forskellige Regler for de nævnte tre Grupper af Kommuner.

Sognekommunerne.

Som nævnt foran i Indledningen har den kommunale Beskatning af faste Ejendomme hidtil været forholdsvis større paa Landet end i Købstæderne. Dette har bevirket, at en Stationsbys Overgang til Købstadsforhold ofte har foraarsaget en meget betydelig Skattelettelse for Byens Grundejere paa de personlige Skatters Bekostning. Sidst og grellest var dette Tilfældet i Brønderslev.

Indtil 1903 laa de faste Ejendomsskatter paa Landet udelukkende paa Jorden (Hartkornet). Ved Skatteloven af 15. Maj 1903 fandt der imidlertid en Omlægning Sted, idet Skatten blev paalignet efter baade Jordens og Bygningernes Værdi (Ejendomsskyld). Man turde dog ikke foretage hele Omlægningen paa een Gang, men bestemte, at den ene Femtedel af Hartkornsskatterne skulde bortfalde hvert 5te Aar og erstattes med Ejendomsskyld, og netop nu ved den nye Lovs Vedtagelse skulde den sidste Femtedel af Hartkornsskatterne forsvinde.

Omlægningen fra Hartkornsskat til Ejendomsskyld betød paa Landet en saa kraftig Forskydning af Skatterne fra de middelstore til de mindre Brug, at man ved Fradragsregler var nødsaget til at mildne noget herpaa.

Ved den nye Grundskyldslov er det hidtidige Skattegrundlag for Ejendomsbeskatningen bortfaldet og erstattet med Grundskyld og Ejendomsskyld, og for den sidste skal Skattepromillen være ¾ af Grundskyldspromillen. Selve Fordelingen af faste Skatter og personlige Skatter er derimod ikke undergaaet væsentlige Ændringer.

I Henhold til Landkommunalloven har Forholdet mellem Ligning paa fast Ejendom og paa Formue og Lejlighed hidtil været fastsat for en 3-aarig Periode ad Gangen. Fremtidig skal Fastsættelsen ske for 4-aarige Perioder, første Gang for Tidsrummet 1. April 1927 til 31. Marts 1931.

For den Promille, hvormed den sognekommunale Grundskyld kan paalignes, er ikke i Loven fastsat noget Minimum. Den retter sig altsaa efter, hvor stort et Skattebeløb, der skal udskrives paa fast Ejendom. Sogneraadet fastsætter Promillen for hvert Aar ved Behandlingen af Kommunens Overslag. For Bygningerne (Ejendomsskylden) skal ligesom i Byerne og i København gives et skattefrit Fradrag paa mindst 3000 Kr., og det kan sættes op til 5000 Kr. Og endelig skal der, hvad ogsaa er en af Lovens Grundregler og gælder for alle Ejendomme i Landet, paa Forlangende af Skatteyderen gives et yderligere Fradrag paa 1000 Kr. for hver Beboelseslejlighed med Køkken, Ejendommen indeholder udover en.

Beslutningen om Fradragets Størrelse skal træffes af Sogneraadet ved to Behandlinger med mindst 14 Dages Mellemrum.

Sogneraadets Indflydelse paa Grundskyldspromillens Størrelse viser sig altsaa dels ved Fastsættelsen af, hvorledes Ligningsforholdet skal være mellem Skatter paa fast Ejendom og paa Formue og Lejlighed, og dels ved Fastsættelsen af Fradragets Størrelse.

Man har hidtil i de egentlige Landkommuner udskrevet Størsteparten af den samlede kommunale Skat paa fast Ejendom (som Regel mindst tre Femtedele), hvorved den personlige Skatteprocent er holdt forholdsvis lav. Til Gengæld har man saa mange Steder ved den saakaldte Kildeartsbeskatning givet Renteindtægter og pensionsgivende Arbejdsindtægter en ikke uvæsentlig Skatteforhøjelse.

Paa det retfærdige i Kildeartsbeskatningen skal jeg ikke her komme ind. Det kan i hvert Fald omtvistes. Men det maa derimod tilraades vore Meningsfæller nøje at paase, at man ved Fastsættelsen af Ligningsforholdet ikke uden særlige Grunde letter Beskatningen af faste Ejendomme paa de personlige Skatters Bekostning. Det vil jo kun være at give Grundejerne en øjeblikkelig konvertibel Gevinst.

Og det maa ligeledes tilraades at vedtage det højest tilladte Skattefradrag for Bygninger, de 5000 Kr. Ikke alene gælder det her som for Købstæderne, at jo større Skattefradraget for Bygninger er, jo bedre fremtræder Grundskyldsprincipet, men Beregninger viser tillige, at som Helhed vil de mindre Ejendomme slippe billigst ved det største skattefri Fradrag.

I et af Indenrigsministeriet udsendt Cirkulære er bl. a. vist Udfaldet af foretagne Beregninger for Fradragets Virkning saavel i en ren Landkommune som i en Landkommune med en mindre og en Landkommune med større bymæssig Bebyggelse. Beregningen viser, at Skatteforskydningen ikke i noget Tilfælde bliver af særlig stor Betydning, men fastslaar dog som Hovedregel, at de mindre Ejendomme slipper billigst ved det største Skattefradrag.

En Undtagelse er der dog for de allermindste Ejendomme, hvis samlede Værdi ikke overstiger 3—4000 Kroner. De kan faa en Forhøjelse ved det største Fradrag, idet Grundskyldpromillen derved stiger og der ikke finder noget Fradrag Sted for Jordværdien. Det er dog saa smaa Beløb, der her er Tale om, at man ikke af den Grund bør fravige Ønsket om, at Skatten saavidt muligt skal flyttes fra de arbejdsskabte Værdier (Bygningerne) til de samfundsskabte (Jorden). Der er iøvrigt næppe særlig mange saa smaa Ejendomme, og med en stigende Højnelse af Byggestandarden vil der blive færre og færre.

Amtskommunerne.

Skatterne til Amtskommunen er hidtil for mange Amters Vedkommende udelukkende opkrævet paa fast Ejendom (Hartkorn og Ejendomsskyld). Amterne har dog haft Ret til efter visse nærmere Regler at udskrive en Tredjedel af Skattebeløbet paa de under Amterne hørende Sognekommuner.

Den nye Lov fastslaar, at Skatterne paa fast Ejendom skal udskrives paa Grundskyld og Ejendomsskyld. Grundskyldspromillen skal ligesom i Sognekommunerne fastsættes for et Aar ad Gangen sammen med det aarlige Overslags Vedtagelse.

(Fortsættes Side 6).

Forbryderen kredser om Gerningsstedet.

Valgrusen er trukket over, og tilbage er som Venstrebladet »Aalborg Amtstidende« meget rigtig bemærker — Tømmermændene.

Der er ikke noget at være vigtig af, og den samlede Reaktion har i Sandhed Lov at sige — Gud fri os for flere Sejre af den Slags.

Naar vi nu ser nøgtern paa Sagerne, er det unægtelig da ogsaa en noget mærkelig Sejr, Reaktionen har opnaaet, den bestaar i, at Venstre for sit Vedkommende til Trods for sin Fremgang paa 15663 Stemmer, endnu mangler 33,000 i at naa op paa sit Stemmetal fra 1920. De Radikale fik den Portion Klø de tilkom, idet de mistede 15579 Stemmer, medens de Konservative tilsyneladende har haft stor Fremgang; denne Fremgang er dog ret problematisk, naar man tager i Betragtning, at Landmands- og Erhvervspartiets 14297 Stemmer maa fradrages Gevinsten, der var paa 37524, er denne da skrumpet ind til 23227 Stemmer, men selv dette Tal giver ikke det rette Billede; thi alene i København tabte de Radikale 1605, som sikkert er gaaet til de Konservative, noget lignende er det gaaet ud over Landet, de Radikales Tab er i nogen Grad blevet Gevinst for de Konservative, naar dertil yderligere kommer, at blandt de ca. 80,000 Stemmer Socialdemokratiet gik frem sidste Gang, fandtes en hel Del Smaahandlende, der ellers til daglig er Højremand, men fordi de indsaa, at kun Socialdemokratiet kunde bringe Orden i det økonomiske Virvar, stemte de paa Socialdemokratiet i 1924, men nu er vendt tilbage til deres oprindelige Baas, vil man heraf se, at de Konservatives Fremgang ikke har været saa svimlende. Til disse sidste Vælgere kan Højre i Sandhed sige, Tak for Tilliden, først da I har sikret Jer, at Socialdemokratiet har reddet Stumperne, vendte I først tilbage til os.

Dette til Trods staar Socialdemokratiet alligevel med en Fremgang paa 26891 Stemmer eller med Valget i 1924, med en Fremgang paa 107,000 Stemmer, et samlet Stemmetal paa 496,846 Stemmer omtrent ½ Million Stemmer.

Socialdemokratiet er fremdeles det største Parti, og har yderligere manifesteret sin Førerstilling, derfor er det jo naturligt, at naar de reaktionære Hjerner atter er afklaret efter Valgrusen og opdager, hvorledes Landet ligger, da er de ikke slet saa stolte af Situationen, som medens Rusen endnu omtaagede deres svage Hjerner.

Man vil jo gerne være Ministre, det vil alle de reaktionære Ærgerrigheder, men paa den anden Side er det jo kun en stakket Glæde; thi der følger jo Ansvar med, kunde man blot faa Socialdemokratiet til at tage Ansvaret, saa var det da saa saare dejligt at være Minister, men det vil Socialdemokratiet ikke, og derfor fører man fra reaktionær Side nu en Kampagne med alle mulige Rævefif og Krumspring, for at tvinge Socialdemokratiet til at trække Læsset, det er jo kedeligt, at man har vundet en stor Sejr, og at man saa ikke før udnytte Sejren. Ønsker Reaktionen at skrive falske Veksler paa Vælgerbefolkningens Tillid, saa maa den ogsaa selv tage Ansvaret herfor. Socialdemokratiet ønsker ikke at staa som Garant overfor Vælgerbefolkningen.

Oliver Twist.

Uhyggelige Erindringer.

Erindringen om sine talrige tidligere Forlis gør Neergaard betænkelig ved atter at vove Forsøget som Skipper paa Statsskuden.

Lommebog for Arbejdere 1927.

Paa Socialdemokratiets Forlag »Fremad« foreligger i det sædvanlige bekvemme Format og praktiske Udstyr 14. Aargang af denne ypperlige lille Haandbog.

Man maa forbauses over, hvad Redaktøren Folketingsmand Harald Jensen, formaar at samle af nyttigt og alsidigt Stof paa den dog begrænsede Plads, en Lommebog byder. Foruden det sædvanlige, righoldige Kalenderstof bringer Lommebogen i Aar en interessant Artikel »Fagbevægelsen i Europa efter Verdenskrigen« af Sekretær i De samv. Fagforbund, Hans Jacobsen. En anden Artikel om det sørgeligt aktuelle Spørgsmaal »Arbejdsløsheden« behandler denne indgaaende baade i økonomisk, statistisk og politisk Belysning, og endelig i en tredie Artikel om »Arbejderferier i Danmark og andre Steder« behandles et Emne, som ikke før har været fremme herhjemme.

En Fylde af Oplysninger om vigtige sociale Institutioner, om Skoler, Biblioteker og Organisationer findes, ligesom Aldersrentetabeller, Posttakster og Skatteskemaer har fundet deres Plads. Lommebog for Arbejdere bringer en Mængde Stof, som ellers maa søges i mange forskellige og dyre Haandbøger, og netop det Stof, som Arbejderen fagligt,, politisk og kulturelt har Brug for.

Intet Under, at Lommebog for Arbejdere gerne er udsolgt hvert Aar før Jul; det vil sikkert gaa ligesaa med denne Aargang, og vi kan kun anbefale Købere at sikre sig i Tide. Prisen Kr. 1,60 er, som sædvanlig, yderst lav i Forhold til, hvad der bydes, og kun mulig ved den store og fortjente Tilslutning, Lommebogen nyder.

Ugens Hændelser.

Det østrigske Socialdemokrati har fornylig afholdt en velbesøgt og af god Stemning præget Kongres i Lenz. Kongressen behandlede bl. a. Ændringer af Partiets Program, med Henblik paa Erobringen af de 300,000 Stemmer, Partiet mangler i absolut Flertal i Østrig.

Der hersker stadig indre Stridigheder i det kommunistiske Parti i Sovjet, et Udtryk herfor er Trotskijs Afskedigelse fra Posten som Præsident for Kommissionen for Gennemførelse af økonomiske Projekter. Hans Efterfølger blev Vicepræsidenten i det øverste Folkeøkonomiraad Ruchimowitsch.

Der er atter udbrudt Revolution i den urolige sydamerikanske Republik Nicaragua. Oprørernes Fører er den tidligere Præsident Sacasa, der har dannet et nyt Ministerium og vil til det yderste fortsætte Kampen mod Regeringen i Hovedstaden Diaz.

Finland har faaet en socialdemokratisk Regering, dens Chef er Voino Tanner.

Mussolini fortsætter sin Udryddelseskrig mod anderledes tænkende, ikke mindre end 5000 Modstandere sidder uden Dom hengemt i Italiens Fangehuller eller er blevet deporterede. De grusomste Mishandlinger foregaar, man tvinger saaledes de ulykkelige Ofre til at drikke Jodtinktur, og betragter det som en Slags Forlystelse at ledsage deres Smertensskrig med Haanlatter.

Mussolini har i Sandhed Anledning til at være stolt af sin Yngel.

Eugene Debbs, tidligere Leder af det amerikanske Socialistparti, blev den 28. Oktober under de mest storslaaede Former ført til sit sidste Hvilested. Den Afdøde, der bl. a. under Verdenskrigen førte en heltemodig Kamp mod Amerikas Deltagelse i Krigen, en Kamp, der indbragte ham flere Aars Fængsel, var kendt langt uden for Amerikas Grænser.

Arbejdsløsheden breder sig med en næsten katastrofal Hastighed — den forløbne Uge bragte Tallet op fra 62,889 til 65,828, en Stigning paa 2939 Arbejdsløse.

Vort Fag udviste en Stigning paa 220, hvorefter der er 1915 Arbejdsløse.

Den gamle moderate Venstrehøvding Frede Bojsen er den 4. December afgaaet ved Døden, 85 Aar gammel. Han var ikke syg og døde saaledes stille og roligt.

Ved en Forhandling Onsdag den 8. December mellem »Dansk Arbejdsmandsforbund« og »Teglværksforeningen af 1893« har Lyngsie stillet Krav om en Forhøjelse af 5 Øre i Timen af samtlige Time- og Ugelønninger og Bibeholdelse af Pristallet.

Et Forlydende vil vide, at den samfundsfjendtlige Agitation, som Bladet »Skatteborgeren« har drevet umiddelbart op til Valget, gennem Udsendelse af Bladet i store Mængder over det ganske Land, er støttet af Nationalbanken. Det synes unægteligt mærkeligt, at vor Seddelbank anvender sine Midler til at støtte en saa demagogisk og perfid Agitation som den, der er drevet af »Skatteborgeren«. Der er vel andre Opgaver at løse.

Aalborg Amtstidende bedømmer den politiske Situation efter Valget i følgende Vendinger:

Nu har vi Følgerne af Told-Dillen — Tømmermændene. Valgslaget er endt paa en saadan Maade, at der — som Madsen-Mygdal meget rigtig bemærker — er al god Grund til at tænke sig om. Ganske vist er Ministeriet Stauning gaaet af som Følge af Valgets Resultat. Men dels gaar Socialdemokratiet som Parti styrket ud af Valgslaget, dels gaar de andre Partier splittet ind i den nye Situation.

De svenske Byraadsvalg udviser store Fremskridt for Socialdemokratiet. I 37 Byraad har Socialdemokratiet haft et Fremskridt paa 87 Mandater.

Ifølge en Opgørelse fra Det statistiske Departement udviser Oktober Maaned et Indførselsoverskud paa 7 Mill. Kr. Udførselen har været 128 Mill. Kr. — Indførselen 135 Mill. Kr.

Vort Parti.

En stadig voksende Hær.

Til Belysning af Socialdemokratiets stadige Fremgang nævner vi Stemmetallene op gennem Aarene:

1879	767	Stemmer
1881	1,689	—
1884	6,806	—
1887	8,408	—
1890	17,232	—
1892	20,094	—
1895	24,508	—
1898	31,872	—
1901	42,972	—
1903	55,593	—
1906	76,612	—
1909	93,079	—
1910	98,079	—
1913	107,365	—
1918	262,775	—
1920 April	300,394	—
1920 Sept.	389,653	—
1924	469,845	—
1926	497,471	—

Med dansk Arbejdskraft
og af danske Raavarer
fremstilles det danske Øl. Den fineste Byg — høstet paa danske Agre — anvendes dertil, og Ølket er derfor i Sandhed en dansk Drik.
Pilsnerøl og Lagerøl er lette Drikke.
5
Bryggeriforeningen.

(Fortsat fra Side 3)

Modsætning til Sognekommunerne er der for Amtskommunerne sat et Maksimum for Grundskyldpromillens Størrelse. Den maa ikke overstige 7,5 (og den amtskommunale Ejendomsskyld maa altsaa ikke overstige tre Fjerdedele heraf, 5,6). Forsaavidt Grundskyldspromillen for indeværende Aar er højere end 7,5, maa den dog blive staaende i sin nuværende Højde, der da bliver den fremtidige Maksimumspromille for Grundskyld i den paagældende Amtskommune.

Hvad Amtskommunen derefter kommer til at mangle i Skatteindtægt, maa udskrives paa de enkelte Kommuner efter følgende Regler: Halvdelen fordeles paa Kommunerne i Forhold til deres afgiftspligtige Grundværdi (+ ¾ af den afgiftspligtige Ejendomsskyldværdi), Fjerdedelen fordeles efter Folketal og Fjerdedelen skønsmæssig under Hensyntagen til Kommunernes skattepligtige Indkomst og Udgifterne til Aldersrente, Skolevæsen og Vejvæsen.

Angaaende det skattefri Bygningsfradrag har Amtskommunerne samme Ret som Sognekommunerne til at fastsætte det fra 3 til 5000 Kr.; og hvad der forud er sagt om det ønskelige i at fastsætte det højeste Fradrag gælder ogsaa for Amtskommunerne. Ligeledes maa det tilraades vore Meningsfæller at virke for, at Amtsraadene udskriver Skatterne efter den højest tilladte Grundskyldspromille.

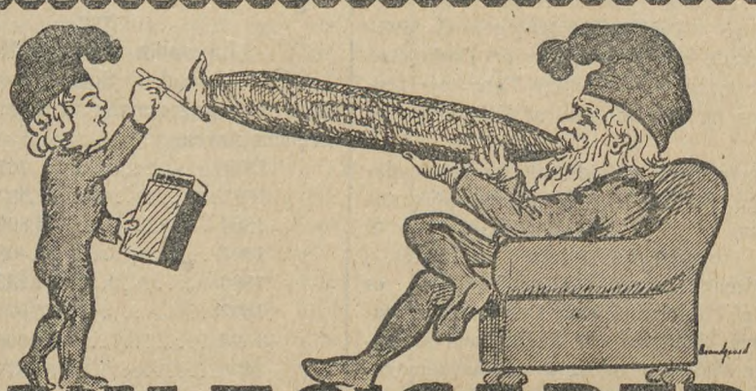

JULECIGARER

Alle Tobaksvarer man køber til Julen, saavel Julegaver som sit eget Forbrug, bør være af prima Kvalitet i smuk Emballage og til Fabrikspris, hvilket man opnaar ved at forsyne sig direkte fra en landskendt Tobaksfabrik.

Vær Deres egen Tobakshandler

derved tjener De selv enhver Form for Mellemhandleravance. Gør et Forsøg — sammenlign Kvalitet og Pris — og De køber aldrig mere Deres Forbrug af Tobak detail men direkte fra vor Fabrik. —

RØGTOBAK:	½ kg Kr.	SHAGTOBAK:	½ kg Kr.	CIGARER:	100 Stk. Kr.
Borneo Melange	1,45	Shagtobak Nr. 1	2,40	Leo	8,00
Melange A	1,85	Biskop Nr. 1	2,50	Comercial	9,00
Landmandstobak	2,25	Derby Mixture	2,50	Peter Jønsson	10,00
Jæger Melange	2,35	Union	2,80	Amelie	10,00
Melange B	2,80	Louisiana	3,00	Eremitage	11,00
Holl. Vaaben Tobak	2,80	Moss Rose	3,00	Gloria ell. Cabinet	11,00
Volle Knaster Nr. 2	3,00	Lys Virginia Shag	3,35	Ilse	12,00
Sort C. Nr. 2	3,00	Husar	3,75	Jockey Club	13,00
Varinas Melange	3,00	Britannia Mixture	4,50	Dannebrog	14,00
Batavia Melange	3,00	Richmond Birds Eye	4,50	Yrurac-Bat	14,00
Java Melange	3,00	Pax (lys og let)	6,00	Flora	14,00
T. Vergulde Zeepaard	3,50	CERUTTER:	100 Stk. Kr.	Respect	15,00
Ægte sort C.	3,75	Serrano	3,50	Royal	18,00
De Volle Knaster	4,00	Rita	6,00	Prenzados	19,00
Cubiana (meget let)	4,50	Nr. 24 (lys og let)	8,00	Nicotinsvag Nr. 20	20,00

Ægte amerik. Plade-Tobak Cavendish 425 gr. Kr. 4,25.

Skraa:

Kardus-Skraa Nr. 1	400 gr. Kr.	2,50
Amerik. Plade-Kardusskraa	500 - -	3,00
Smal-, Skipper- og Mellem-Skraa. pr. Daase	-	3,00

Den ægte ægyptiske Cigaret Nestor Gianaclis pr. 100 Stk. Kr. 2,50.
Himalaya pr. 100 Stk. kun 70 Øre.

Alle vore Varer sendes pr. Postopkrævning + Porto.
Bestillinger over 15 Kr. portofrit og Frimærker tages som Betaling.

Enhver Vare som ikke er tilfredsstillende ombyttes eller Pengene tilbagebetales — alt **erstattes!**

Holger Jørgensens Tobaksfabrik

Larsbjørnstræde 24 København K.

Et godt Raad.

At spare Penge i denne Tid, hvor Julen kræver saa store Ofre af Tegnebogen, lyder som en Fabel, men kan ikke desto mindre lade sig gøre for enhver. Raadet er: Skriv efter Deres Tobak direkte fra Holger Jørgensens Tobaksfabrik, Larsbjørnstræde 24, København. Herved sparer Forbrugerne nemlig hele Mellemhandlerfortjenesten, og til Trods for, at dets Priser er de billigste, er Firmaets Varer dog anerkendt som værende de bedste, og netop derfor er det rart at vide, at man trygt kan forære Venner og Bekendte Cigarer og Tobak derfra, ligesom man selv har god Tobak til Højtidsdagene og til de Fremmede, som da gæster ens Hjem. Vi henviser iøvrigt til Fabrikens Prisliste, der idag findes her i Bladet.

Det kgl. danske Landhusholdningsselskab

har i indeværende Aar af Redaktør J. Pedersen-Bjergaards Legat uddelt 6 Præmier for fortjenstfuld Virksomhed paa Fjerkræavlens Omraade, nemlig 1 Sølvbæger til hver af følgende:

Hønseriejer Johan Madsen, Hvinderup pr. Christiansfeld.

Togbetjent J. W. Andersen, Rosenkildevej 70, Helsingør.

Togbetjent C. Pedersen, Nørregade 3, Struer.

Hønseriejer Jens Olsen, Rødding pr. Spøttrup.

Fru A. P. Olsen, Helsinge Kontrol-Hønseri, Helsinge.

Hønseriejer Fr. Allerellie, Bøgeskov pr. Graasten.

Storehedinge og Omegns Afdeling
afholder Medlemsmøde Søndag den 12. ds. Kl. 7 Aften paa Hotel Stevns.
Chr. Christiansen.

Arbejdernes Almanak
samt
Arbejdernes Lommebog for 1927

er nu udkommet og kan bestilles gennem Forbundskontoret. — Ved Køb af mindst 10 Eksemplarer gives Rabat.

.....Afdeling ønsker sig tilsendt:

..... Stk. af Arbejdernes Almanak

..... Stk. af Arbejdernes Lommebog

Navn: .....

Adresse: .....

Bland den med

Rich$

En stor Rich$....20 Øre
En lille Rich$.... 11 Øre

16 (16 Billeder)
1—20 (20 Billeder)
No. 1—20 (20 Billeder)

GARANTI:
RICH$ Kaffetilsætning fremstilles af rene vegetabilske Stoffer og indeholder ingen skadelige Bestanddele.

var i Fjor, da de tilsidst stod og forgæves spurgte efter »Arbejderens Almanak«, der forlængst var udsolgt.

Prisen er **1 Kr. 25 Øre.**

Ved Bestilling paa mindst 10 Eksemplarer gives Forhandlerrabat.

Til alle Tillidsmændene!

Da der fra forskellige Tillidsmænd i den senere Tid er spurgt efter Sølvemblemer, skal vi ikke undlade at meddele, at vi kun har oksyderede Emblemer tilbage; men vi ønsker samtidig at gøre opmærksom paa, at de ved Aîgnidning med lidt Pudsepomade bliver mindst lige saa smukke, som Sølvemblemerne, og Prisen er kun 35 Øre pr. Stk.

Prøv og gør et Forsøg.

SKANDINAVIEN AMERIKA LINIE

Eneste direkte Ruter fra København til

Amerika og Kanada

S/S **„Hellig Olav"** fra Kbhvn. til Halifax (Kanada) og New York 7. Januar.

S/S **„United States"** fra København til Halifax (Kanada) og New York 28. Januar.

Ingen Pasvisering til Kanada.

Ved Ankomsten til Halifax og Winnipeg vil Liniens egne Repræsentanter være til Stede for at modtage Passagererne og være dem behjælpelige.

Nærmere Oplysninger ved Henvendelse til

Passager-Afdelingen,
Kongens Nytorv 8. (Telf. 4700.)

Gods-Ekspedition er i Kvæsthusgade 9 B. Telf. 6300.

Tom Chokolade „Allerbedst"

Spis daglig ægte Bi-Honning.
garanteret ren, fin, uforfalsket.
Nedsatte Priser.
6 Pd. 6,50 Kr. - 9 Pd. 9 Kr. incl. Spande. - Sendes overalt pr. Postopkrævning. - Bestilling paa mindst 18 Pd. portofrit.
Københavns Honninghus, Graabrødretorv 4. Kbh. K.
Telef. 6024. Største og ældste Specialfirma. Grundlagt 1829.
Leverandør til mange offentlige og private Institutioner.

Landarbejdernes Forsikring Husmændenes Ulykkesforsikr.
omfatter
1) Dagpenge i de første 13 Uger ved Ulykkestilfælde, som sker **paa Arbejdspladsen.**
2) Dagpenge i indtil 1 Aar, samt Invaliditets- eller Dødserstatning ved Ulykkestilfælde, som indtræffer **udenfor Arbejdspladsen.**
Dagpenge udbetales hver 10—12 Dag. Kulant Behandling.
Indtegning sker ved Henvendelse til Afdelingsbestyreren.

4000 Par jernstærke Militærstøvler.
Vi har atter i Aar haft det Held at kunne købe et stort Parti brugte, højskaftede Militærstøvler fra Hærens Depoter. De er selvsagt de stærkeste Støvler, der eksisterer, men Priserne er de mindste. Vi kan sælge Dem et Par med prima Overlæder og nye Kærnelædersaaler for **8 à 9 Kr.** Et mindre udrangeret Parti med Lædersaaler sælges for 5 Kr. pr. Par. Med nye Træbunde **6,50 à 7,50 Kr.** Med nyt Fedtlæders Overlæder og nye Træbunde koster de kun **8,50 Kr.** og er fortrinlig egnede til Markarbejde. Vi sælger udmærkede højskaftede Drengestøvler (Nr. 32-39 incl.) med nye Træbunde for **6,50 à 8,00 Kr.** Vi sender 2 Par portofrit. Opgiv os Deres Støvlenummer eller send Rids af Foden; hvis Støvlerne ikke passer, ombytter vi dem. **Petersen & Borg.** Ndr. Frihavnsgade 61, Kbhvn. Ø

Se glad ud, Hansen!

og tænd dig en **„Flag"**
— den fine Virginia-Cigaret.

Stjerne-Lager
er
den bedste Bajer i Danmark.
Faas overalt!

Enhver Herre
bør forlange vor nye ill. Priskurant over alle Slags Gummivarer, Bøger, Postkort etc. Omega-Importen, København B.

I en heldig Situation.

Vi er i den heldige Situation, at vi fortsat kan tilbyde vore Medlemmer vor ypperlige, billige og indholdsrige Sangbog, »Landarbejdernes Sangbog«, naar disse til Gengæld snarest henvender sig til Afdelingernes Kasserer og anmoder denne om at tilvejebringe Sangbogen.

Ingen bør undvære denne værdifulde Bog, da enhver kan overkomme Omkostningerne ved Anskaffelsen.

Alle nugældende Overenskomster kan faas fra Forbundskontoret.

Husk Landarbejdernes Haandbog. Den er uundværlig, naar du gaar ud paa Agitation. Prisen er kun 50 Øre.

Forlang Katalog & Prisliste

NORDISK FLAG
TLF. 9752 OG FANEFABRIK TLF. 9752
Foreningsfaner, Bannere, Regalier.
Frederiksberggade —— 26

Farvelagt Skitse gratis.

Tag ikke Fejl!
Galle & Jessens Succes Chokolade er den rigtige.
Succes Chokolade A/S Galle & J
Foretrækkes af Alle!

Illustrerede Haandbøger med fuld Beskrivelse af Forholdene i Canada samt Oplysninger om, hvorledes Nyankomne kan hjælpes til Arbejde, faas frit fra Jernbanens Repræsentant P. E. la Cour.
CANADIAN NATIONAL RAILWAYS'
(De kanadiske Statsbaner)
Oplysningsbureau Afd. 6
Raadhuspladsen 35, København B.
Ang. Godsbefordring til Canada og U. S. A. bedes man henvende sig til Banernes Fragtagenter
E. A. Bendix & Co.
Amaliegade 28, Kbhvn.
Telf. 4544—4342.

Redaktør: Marius Olsen. — P. Hansens Bogtrykkeri, Gasværksvej 8, København B.

LANDARBEIDERBLADET
SJÆLLAND

ORGAN FOR LANDARBEIDERFORBUNDET I DANMARK.

Nr. 44. Fredag den 17. December 1926. 12. Aargang.

Arbejdsløshedskassen.

Ombytning af Fagbøger.

Paa dertil given Foranledning skal vi atter henlede Afdelingskassérernes og Opkrævernes Opmærksomhed paa, at de Medlemmer, i hvis Bøger Pladsen til Mærker er opbrugt fra 31. December 1926, skal have deres Fagbøger indsendt til Hovedkontoret til Ombytning, idet der ikke til saadanne Medlemmer af Afdelingen maa udstedes nye Bøger med andre Numre end det, Medlemmet hidtil har haft. — Hvis Afdelingen foretager noget saadant, betyder det, at Medlemmet for Fremtiden bliver regnet som nyt Medlem fra 1. Januar 1927.

Vi anmoder Afdelingerne om at samle de paagældende Bøger, saa snart det er muligt, og derefter faa dem indsendt hertil med Meddelelse om, hvorfor de indsendes, samt bilagt Oplysninger om Afdelingens Navn og til hvem Bøgerne skal tilbagesendes.

Husk at opgive tydelig Adresse paa Afsenderen.

Understøttelse i Julen.

Vi henleder allerede nu de Arbejdløses og Kontrolbestyrernes Opmærksomhed paa Vedtægternes § 7 Stk. 9, hvoraf det fremgaar, at de Arbejdsløse, der møder til Kontrol som arbejdsløse af lovlig Aarsag, de 2 foregaaende Søgnedage før 1. Juledag, har Krav paa Understøttelse for Juledag (Lørdag den 25. December) uden at skulle møde til Kontrol.

En tilsvarende Regel gælder i den derefter følgende Uge for Nytaarsdag.

Samtidig benytter man Lejligheden til at indskærpe, at dersom Afdelingerne ønsker Pengene tilstillet til Udbetaling senest Lørdag i Ugen, maa Kontrollisterne være afsendt saa tidligt, at de kan være Hovedkontoret i Hænde om Onsdagen eller i alle Tilfælde senest Torsdag.

Særligt i Jule- og Nytaarsugen anmodes Kontrolbestyrerne om saa hurtigt, det er gørligt efter Kontroltiden om Tirsdagen, at faa Kontrollisterne afsendt til Hovedkontoret.

Sofus Westergaard.

Kong Oluf Hunger.

Kong Oluf Hunger, som Neergaard døbte sig selv ved en Venstrebanket i København 1924, udtalte ved nævnte Lejlighed, at naar han paa daværende Tidspunkt skulde skære dybere, da skar han ikke længere i Haar eller Uld, men i levende Menneskekød.

Danmark har faaet et nyt Venstreministerium, ikke et stærkt Ministerium, idet der for at denne Betingelse skulde opfyldes, maatte gives Plads til Venstres to virkelige stærke Mænd, Red. Jordan fra Aalborg, der afsagde Dødsdommen over det nu dannede Ministerium før Valget, førend man endnu vidste, om vi skulde faa et Venstreministerium, som et »mene, mene tekel ufarsin« lød det fra Aalborg Amtstidende: Ikke Mændene fra 1920—24, dem ønsker vi ikke! Dernæst mangler Pinstrup, Manden, der gennem Kolindsundkonflikten har gjort sit Navn udødeligt indenfor Venstre; men først og sidst og ikke mindst ligger Regeringens Svaghed i, at saavel Konservative som Radikale allerede har undsagt denne.

Det vi først fra et Arbejdersynspunkt lægger Mærke til, er, at Neergaard—Kragh — Oluf Hunger — er Manden, der præger Nydannelsen; vel er Madsen-Mygdal selv Statsminister — Topfigur —, men Neergaard vil dog selv styre Statsskibet, derfor har han valgt som sit Felt Finansministeriet, sikkert for i højere Grad at kunne kaste sig over de store Opgaver, han i 1924 saa brat blev afbrudt i. Han vil have hele sin Tid til Raadighed i Nedskæringens Tjeneste, derfor ønsker han ikke selv at være Statsminister, men griber begærligt efter den ene Post, som han har valgt og nu saa vidt muligt nok skal vide at røgte.

Nedskærings- eller Finansministeriet — at Aanden er redebon hersker der ingen Tvivl om, hvorledes det er med Kødet, det er en anden Sag.

Det var kort før Valget, at Neergaard fremsatte de ovenfor citerede Udtalelser om sin ædle Nedskæringsvirksomhed, at nu, naar han paany skulde skære ned, da skar han i rigtigt levende, blodigt Menneskekød, og det var rigtigt, Neergaard var i sit Nedskæringsarbejde naaet saa langt, at der var ikke mere at tage. Vælgerne svarede ham den Gang et tordnende »Nej Tak«, de ønskede ikke yderligere at blive flaaet eller sckalperet, og vi tror, at dersom Spørgsmaalet i Dag, nu, da Venstreregeringen er en Kendsgerning, skulde afgøres, da vilde Vælgerbefolkningen give denne sit Mistillidsvotum i Form af et nyt »Nej Tak!«.

Neergaard tror ganske sikkert, at de dybe Saar, som han med sin Kniv havde tilføjet den danske Befolkning, er ægte, men han tager fejl; thi saa dybt havde Neergaard i 1924 allerede skaaret, at ingen Læge, især paa de samme Vilkaar, som den socialdemokratiske Regerings, som man billedlig talt holdt paa Hænder og Fødder, hver Gang den vilde udrette noget til Gavn for Samfundet, vilde være i Stand til at hele Skaden, derfor er det et ømfindtligt Væsen, Hr. Neergaard skal til at behandle, dette bør han erindre sig; men vi tror ikke paa noget Klarsyn fra den Side, blindt og vildt vil Neergaard flaa og flænse i Vælgerbefolkningens Kød; men som et Varsko skal det lyde: Forsigtig, Hr. Neergaard, det er farligt at lege med Knive!

Forsigtig, der kommer en Afgørelsestime efter dette, og den Vælgerbefolkning, der endnu en Gang har ladet sig vildlede, gør det aldrig mere.

Oliver Twist.

En ensom Hytte.

En smal lille Sti i sære Slyng
fra Øst mod Vest i Sand og Lyng,
ved Stien en ensom Hytte.
Over den spændte Antennes Traad,
her sætter sig træt af Dagens Daad
Hustru og Mand for at lytte.

De sidder i Lampens gule Skær,
den store Verden er rykket nær,
her naar dem fra fjerne Zoner
en Røst fra Milanos Operahus,
fra Notre Dame et Orgelbrus,
Alverdens Tale og Toner.

Naar Mor har lagt den yngste i Seng,
han spilles i Søvn af en tonende Streng,
en Kunstner langt borte stryger,
det synger fra Syd om Sommersol,
Firences Rose og Parmas Viol,
mens Snefog om Hytten fyger.

Hytten var øde og ensom en Gang,
nu fyldes de lave Stuer af Sang
og store Kunstneres Tale;
Tornerose, som laa og sov
ti Tusind Aar i den store Skov,
er vækket op af sin Dvale.

Hvor Smaamand sad ene, indestængt,
er Hyttens Tag og dens Mure sprængt
og Søjler i Sandet knejser,
Skikkelser kommer fra fjærn og nær,
belyst af Sølvmaanens hvide Skær,
hundrede Mil de rejser.

En ensom Hytte i Lyng og Sand,
men Lyng og Sand er et Eventyrland,
hvor Sydens Palmer staar grønne,
et Under, af Mennesker skabt, blev til
og fylder hver Dag med Sang og Spil
den fattige, staatækte Rønne.

Aage Hermann.

Parikrone og Arbejdsløn.

Overalt i den Presse, der ikke er Arbejdernes, rejses dagligt Spørgsmaalet om den danske Arbejdsløns Størrelse, og i mere eller mindre videnskabelige Udgydelser tolkes den Opfattelse, at det er Lønnen, der er Skyld i Produktionskrisen. Man hævder, at Lønnen er fastsat i Papirkroner og nu maa bringes nedad i Forhold til Kronestigningen, og i Berlingske Tidende har Hr. Departementschef H. Waage sluttet en Artikel om dette Emne med en Bemærkning om, at Statsmyndighederne, sikkert i en ikke fjern Fremtid maa skride til Ordning af Arbejdsløshedsloven saaledes, at der kun ydes Understøttelse i saadanne Fag, hvor Lønnen er nedsat i Forhold til Kronestigningen.

Allerførst er det maaske paa sin Plads at spørge Hr. Departementschefen og det Blad han skriver i, om i hvor vide Kredse af Befolkningen en saadan Lønnedskæring bør foretages. Antageligt oppebærer ogsaa Hr. Waage Løn fastsat efter Papirkroner, og Bladet selv ses ikke at have nedsat sin Pris i Abonnement eller Annoncer efter Kronestigningen, ligesom vel Hr. Waage ogsaa faar Honorar for sin Artikel efter Inflationslønninger.

Naar det ydermere i Artiklen hedder, at det erfaringsmæssigt har vist sig, at Arbejderne meget vanskeligt lader sig overbevise om det nødvendige i en saadan Lønnedsættelse, beder vi Hr. Departementschefen og hans Meningsfæller om at betænke den Vægt, der ligger i det personlige Eksempel, og den, der ligger i de mange unødvendige Udtalelser fra Arbejdsgiversiden om ikke at kunne give Lønforhøjelser.

Op gennem Tiden aflejrer disse Eksempler en dyb og berettiget Mistro til al den Slags »Prædiken Forsagelse« blandt Arbejderne.

Men hertil kommer ydermere den Samfundsopfattelse — som er vor —, at Samfundets hele Fremskridt og Krav paa at høres som Institution med Hensyntagen til alles Vel, af os maales med dets Evne til at sikre dets Medlemmer Livsvilkaar, der er menneskeværdige.

Det forekommer os ikke, at det Samfundet hidtil har ydet, er saa overordentligt i denne Retning, og vel at mærke har det kun ydet det, efter at Arbejderne har kæmpet med Fortvivlelsens Energi for at tvinge Samfundet dertil.

Men Mistroen stikker endda dybere, og den bestyrkes af forskellige Fakta, som ikke er Arbejderne i Almindelighed og »Organisationsgeneralerne«(!) i Særdeleshed, ubekendte.

Det er saadanne Eksempler, som dem, Hr. Folketingsmand Fraenckel fremførte i Rigsdagens Aftenmøde den 21. Oktober i Aar (refereret i Folketingsforhandlinger Side 512—524), og det Faktum, at en overordentlig stor Del af det danske Samfund lever — og aabenbart har sat sig for fremdeles at leve — med Papirkronerne ubeskaaret og forrentede som Parikroner.

Thi det er jo uomtvisteligt sandt, at Fraenckels Eksempler ikke kan modbevises, og at enhver, — ogsaa en Departementschef —, kan supplere dem op i det uendelige. Deres Moral er den, »at høj Arbejdsløn og kort Arbejdstid ikke er det, der slaar en Industri ud; men at lang Arbejdstid og lav Arbejdsløn snarere er de to Ting, der stadfæster en høj Varepris og gør, at Varen ikke er konkurrencedygtig.«

Og det er ligesaa uomtvisteligt sandt, at Kapitalen, den virkelige som den imaginære, ligger som en Bremseklods paa alle vore Virksomheder og stiller sit uafladelige Krav om Forrentning først og sidst. Fra det danske Landbrugs under Krigen mangedoblede Prioritetsgæld til Aktieselskabernes i samme Tid gigantisk opsvulmede Aktiekapitaler er Linien tydeligt markeret for de danske Arbejdere.

Med den altid paaberaabte Dygtighed belaante Landbrug og Industri Virksomhederne og øgede deres Gælds- og Afhængighedsforpligtelser i de Aar, der tjentes størst Udbytte, medens vi mindre dygtige mener den modsatte Vej, — at frigøre Virksomhederne og gøre dem uafhængige, havde været at foretrække.

Med lige saa stor Kynisme doceres nu Paastanden om, at disse Forpligtelser fortsat skal indløses og forrentes til Parikroner, og det er Arbejderne, der skal indløse dem.

De er ogsaa de eneste, der kan gøre det — og de ved det —. Den eneste Klasse, der i sin Mangfoldighed frembringer Værdier, er den arbejdende Klasse.

Derfor er det naturligt at bede om Plads for den Respekt for Arbejdernes fattige Løn, som Departementschefer, Storpresse og Arbejdsgiverdirektører saa aabenlyst viser ikke at være i Besiddelse af.

Det er ikke de danske Arbejdere, der lever i Sus og Dus. Vi kan nævne Lønninger, som vi betragter det som en Skam for vor Bevægelse, at vi har maattet binde os til at arbejde for. Men vi véd, at vi kun gennem vore bitreste Kampe paa Livet løs har faaet bragt dem dertil hvor de nu ligger, og at aldrig nogen frivilligt har indrømmet Arbejderne nogen Forhøjelse til selv den laveste og usleste Løn.

Lad det derfor være sagt, at før Arbejderne ser de Befolkningslag der prædiker Forsagelse, selv øve denne Forsagelse, før lader vi ikke vor Mistro vige, og lad os saa se, hvor langt Forsagelsen rækker.

Den rækker ikke saa langt, at en Departementschef ønsker at tage blot Tredjedelen af sin Titusindkoners Indtægt og indbetale den til et Fond, der yder Tilskud til Arbejderen med sin Totusindkroners Sulteløn.

Nej! Den Forsagelse der kan ydes bestaar i, at man i slige Kredse giver Afkald paa Bevidstheden om, at danske Arbejdere har retmæssigt Krav paa Hjælp til Livets Ophold, naar Produktionslivet med eller uden Parikroner ikke har Brug for ham.

Dette Retfærdsideal er man villig til at give Afkald paa hos Overklassen, og drøfte hvorledes man skal tvinge Arbejderne til at sulte Samfundet paa Fode igen.

— Det er denne smukke Plan, der er dømt til at mislykkes.

Leis.

(Efter »Arbejderen.«)

Forbundet har i November 1926 modtaget nedennævnte Kontingent m. v.

SJÆLLAND	For Nov.	For Okt. & Restanc	Afdelings-materiale.
Aarby	237,50		
Allerslev	71,25		
Alsted			
Aversi-Thybjerg	169,75		2,24
Baarse	56,00	43,50	2,15
Benløse		164,00	
Bjergby-Mørkøv	48,00		5,35
Bogø	39,25		0,32
Borre (Møen)			
Borsholm	12,00	12,00	
Borup	32,00	48,00	5,00
Boslunde	68,00		0,35
Brorup-Valby	108,00		5,00
Dalby			
Dalmose	28,00		
Damsholte (Møen)	394,50		
Egerslevmagle	41,00		
Everdrup			
Fanefjord (Møn)	215,25		3,25
Faxe			
Fensmark	85,75		1,97
Ferslev-Vellerup	32,00		
Flakkebjerg	24,00		0,32
Fodby	88,00		3,00
Fredensborg			
Frøslev	41,00		
Fuglebjerg	182,75		11,25
Fuglede	93,00		
Følleslev-Særslev	50,00		
Ganløse	52,00		0,31
Gevninge-Herslev	50,00		0,62
Gimlinge	14,25		4,22
Gissegaard-Nordrup	44,50		
Glumsø	107,00		0,37
Gunderslev	85,00		
Gundsølille			
Gundsømagle	44,00	44,00	3,92
Haarlev	60,00		
Hammer		143 00	
Haraldsted		145,00	
Haslev	25.50		
Hastrup-Særløse	44,00		
Hellested	37.50		
Helsinge-Drøsselbjerg	65,00	94,00	
Helsinge-Valby		16,00	
Herfølge	137,00	80,00	
Herlev-Lyngby	306,25		1.30
Herlufmagle	54,50		1,69
Herstederne	101,00		5,65
Hillerød	68 00	227.25	11.00
Hjembæk	44,00	78,50	10,00
Hjertebjerg (Møen)	128,00		
Hyllinge	151,25		
Hørve		48,00	10,00
Jordløse			
Jungshoved	40,00		
Jydstrup			
Jægerspris	35,25		
Karlslunde		52,00	1,07
Kr. Hyllinge			
Kirkerup	55,50		0,72
Kr. Saaby-Rye-Sonnerup	56,00	43,00	
Kjøng	155.50		5,00
Klippinge	78 00		
Kongsted	167 00		
Konstrup-Tølløse	125,25		
Korsør	44 00		
Kundby	161,50		
Kværkeby			
Lejre	48,00	59,00	
Lellinge			

SJÆLLAND	For Nov.	For Okt. & Restanc	Afdelings-materiale.
Lundby		32,00	
Løve	20,00		
Magleby (Møen)		107,00	
Mern	239,00		
Munke-Bjergby	64 00		
Mørdrup	35,00		
Nidløse	21,00		
Nordrup	41,00		
Nyraad	34 50	88,00	2,72
Næstelsø-Brandelev	32 00	94,50	
Ondløse	110,25		
Ottestrup-Sorterup	54,00		19,56
Ourø		12,00	
Præstø	101,50		
Raklev	58 25		1,80
Regstrup	20,00	100,00	
Ringsted		73,00	
Roholte	37,00	33,00	0,32
Ruds-Vedby	120,50		1.25
Rønnebæk	26,50		
Rørby	28,00		1,00
Samsø	330,00		0,37
Sengeløse	111,50		
Skamstrup	159,00	74,00	
Skibby			
Skørpinge-Faardrup	24,00		
Slangerup	76,50		
Sludstrup	64,00	40,00	
Smørum	129,00	94,25	54,42
Snesere	180 75	136,25	18,62
Sneslev	31,75		
Sorø	33 50		
Spjellerup	36,00		0,47
Stege (Møen)	117,50		
Stenmagle	78,00		0,32
Stensved	119,50		
Stigsnæs	154,00	94.50	
Stillinge	52 00	38,25	
Storehedinge	171,75		
St. Merløse	208,00	283,50	
Svallerup		51,25	
Sværdborg	56,00		4,00
Syv	24,00	24,00	
Sæby-Buerup	129,50	96,75	10.25
Terslev	180,25		20.00
Thestrup		81,00	0,32
Thorslunde-Ishøj	36,00	64,00	
Thune	81.50		
Thureby	77.00		
Tjæreby	13,00		
Tornemark		24,00	
Tudsenæs	29,50		0,82
Ubby	100 00		
Uggerløse	33.00		2,55
Ulsø	191.00		
Valløby-Taarnby	73,00		
Vejlø	183,75		
V. Egede	174,00		
Vetterslev-Hømb		46,00	
Viemose		84,00	
Viskinge	100,00		
Volderslev-Gørslev	38 25	74,25	7,00
Vordingborg	223,25		
Ølstykke			
Ørslev	127.50	127,50	10,00
Ørsted	43,00	40,00	0,60

hvorfor herved kvitteres $^{8}/_{12}$ 26.

Lorents Petersen.

Valgets Lære.

Det var en af Radikalismens Førere, der sammenlignede Regeringens Politik med en Samling Skaar. Om nogen saadan Sammenligning har kunnet finde Sted nogenlunde med Rette, kan man med endnu større Ret sige, at det er en »lille Bror«, der har foraarsaget Skaarene. Men »Endefuld'en« derfor er effer 2. December en Kendsgerning. Valget har bragt Lære til alle. Først og fremmest maa Radikalisterne have lært, at man ikke som et lille Dingleparti kan sætte sig til at ville raade. Ogsaa andre har kunnet lære. Konservative og Venstre, disse saa villige Partier til at lægge sig hindrende i Vejen for, hvad den socialdemokratiske Regering vilde gennemføre, de er nu komne saa vidt, at de ikke kan danne Regering paa eget Grundlag, men maa bejle til andres Hjælp. Nu gælder det om at tænke, før man handler (som det glemtes forhen). Nu er der ikke Plads for partipolitiske Hensyn, nu gælder det Storpolitik med Samfundsopgaver af vigtig Art. Sagen er nemlig, at en Regering, udgaaet af et Parti af disse to, ikke kan lave noget som helst og er med det samme dømt til Undergang. Derfor skal der bejles.

Men hvorfor denne Villighed nu paa én Gang, den var helt ukendt for kort Tid siden. Stauning siger fornuftigvis Nej.

Ogsaa disse to Partier har Lære at tage af Valget. Socialdemokratiet! Jo, det har ogsaa Lære at drage. Vi maa alle hænge i af bedste Evne, af karsk en Bælg for at fremme Væksten. Vi ser nu den forviklede Situation efter Valget, hvor daarligt det gaar med Regeringsdannelsen. Saa den foreløbige Udsigt peger efter Valg i en ikke alt for fjern Fremtid.

Vi har en bred Ager i Brak, og den maa bearbejdes. Vore politiske Foreninger kan tømres meget bedre sammen, dersom enhver ærlig Arbejder vil. Det gælder vel i særlig Grad paa Landet. Tilmed maa man erindre det Forspring, de øvrige Partier har paa Bladholdets Omraade. Her skal vi meget længere frem. Tænk, hvad det vil sige, at alle, saa godt som alle, Modstandere holder deres eget Organ og betaler til dette, mens vi Arbejdere kun i ringe Tal holder vort Blad, men derimod ofrer til de andre og giver dem Styrke til at slaa ned paa os selv. Hvilken skrigende Inkonsekvens. Vi kan dog ikke være det bekendt at være ringere end de andre paa dette Omraade. Vi skal have Ordning paa os selv, vide, hvor vi er, og hvor vi skal være.

Derfor maa det være de springende Punkter i den kommende Tids Agitation: Hver Arbejder sit Blad, hver Arbejder i sin Forening, saa skal vi nok faa Tiden at se, da der kan dannes Regering — endda en stærk Regering, en socialdemokratisk.

Socialdemokratiet *kan faa* og *skal have* fuldt Flertal.

Chr. Jørgensen.

Klassepolitik.

Efter Valget skrev Venstrepressen, at Socialdemokratiets Klassepolitik havde lidt et Nederlag. Intet er mere forkert. For det første kan man ikke tale om Nederlag, naar der er Tale om 28,000 Stemmers Fremgang — en langt større Fremgang end Venstre kan notere. Det er kun den uretfærdige Valglovs Skyld, at Venstre lukrerer ved Valget.

Og dernæst: Hvem taler om Klassepolitik? Venstre har alle Dage været et udpræget Klasseparti. Og den arbejdende Befolkning skal nok snart erfare de Herrers »sociale« Sindelag. I Modsætning til Venstre er Socialdemokratiet et stærkt og udpræget Samfunds- og Folkeparti.

Thi det er jo dog saaledes, at det store Flertal af Folket ønsker at leve af e g e t Arbejde — ikke hovedsagelig af andres — at det er villig til at yde en personlig Indsats og ønsker en rimelig Betaling derfor, men ikke hovedsagelig er optaget af at opsnuse en Chance, som med lidet eller intet Arbejde kan give en stor Gevinst. Overflødige og skadelige Elementer i den store Mekanisme, som hedder Samfundet, vil altid være Socialdemokratiets Fjender, fordi Socialismens Maal er en forbedret Samfundsordning med Plan, System og Ligevægt.

Venstres Ledelse har i Aarenes Løb i udpræget Grad skiftet Karakter. Det er nu Stor-Agrarene, der angiver Tonen. Men de Titusinder af smaa Landbrugere, som skal leve af e g e t Arbejde og hvis Børn vil faa samme Vilkaar, har kun Interesse med det Parti, der varetager Arbejdets Tarv.

Og det konservative »Folkeparti«s Ledere kan næppe overkomme stort andet end de kan i andre europæiske Lande: at holde de nationale Lidenskaber vedlige og bygge Toldmure mellem Landene.

Men d e r e s Tid er uigenkaldelig forbi. Indadtil og udadtil er det A r b e j d e og V i d s y n, der tiltrænges.

Derfor er Socialistforskrækkelsen, som er sat i System af de saakaldte borgerlige Partier, bygget paa en ganske overfladisk Betragtningsmaade.

Alle, der arbejder eller ønsker at kunne arbejde med samfundsnyttigt Arbejde — det være sig Haandens eller Aandens Arbejdere — har ingen Interesse i at opretholde Tilstande, som gør det muligt for en mindre Klike af Samfundets Medlemmer, udelukkende eller hovedsagelig at leve af andres Arbejde, og derfor er Socialdemokratiet i egentligste Forstand et Folkeparti — det arbejdende Folks Riddervagt.

Kammeratskab.

Hvad er Kammeratskab?

Kammeratskab er bl. a. et godt Forhold mellem Arbejderne paa en større Arbejdsplads. Godt Kammeratskab kan man kalde det, naar der hersker Enighed i den daglige Dont, naar man søger at hjælpe hinanden, hvor det er nødvendigt, og ellers undgaar at gøre Livet mere besværligt end det almindelige Arbejde kræver.

Desværre findes der endnu Arbejdspladser, hvor den ene Arbejder ikke skammer sig ved at fortrædige den anden det meste Vedkommende formaar. Det er naturligvis ikke, hvad man kan kalde godt Kammeratskab. Hos nogle Mennesker udvikler der sig efterhaanden Surhed, og disse Mennesker er altid kedelige og fortrædelige Dem har vi desværre ogsaa, men de er ikke rigtige Kammerater Det er kun udvendig det til Tider skinner af Kammeratskab, men paa den indvendige Side er Vedkommende som Regel en daarlig Kammerat

Det er dette, jeg gennem disse Linier gerne vilde slaa til Lyd for: Skal Arbejderklassen frem, maa der løftes i Flok, og al Surhed mellem Arbejderne maa fjernes. Naar det er sket, kan vi tale sammen om det, der skal foretages, det som skal rejse os op af det Hængedynd, som vi endnu befinder os i.

Vi Landarbejdere kender til den Kost, der undertiden bydes af en sur og hovmodig Forvalter eller Bondemand eller hvor der nu træffes et saadant Menneske i den daglige Omgang. Vi søger saa vidt muligt at undgaa Vedkommende, maaske fordi man ikke direkte ønsker at komme i Klammeri med ham. Men alligevel virker det dog nedbrydende for de Idéer og de Tanker, vi ønsker skal gøres til Virkelighed, saalænge Surhed og Afstandtagen faar Lov at florere. Da er vi ikke naaet dertil, at Organisationsarbejde kan udfolde sig som det skal og bør, og de Klassefæller og Arbejdskammerater, vi søger at faa med i vore Rækker, vil holde sig tilbage, indtil de opdager, at indenfor vor Lejr findes virkelig gode Kammerater, som ikke alene vil deres eget men vort fælles Vel.

Derfor: Hvor der findes Surhed paa en Arbejdsplads, smøg den til Side. Vi har ikke Raad til at spilde Tid med Gnaveri over ingen Ting, men maa stræbe hen til at naa det Maal, vi har sat os.

Alfred Carlsen.

Bemærk!

Da der stadig til Forbundet sendes ufrankerede Breve, og dermed paaføres unødvendige Omkostninger i Form af Strafporto, skal vi henstille til Afdelingerne nøje at paase, at rede.

Sangen.

Den, som ejer Evnen til at kunne synge, er ofte lykkelig derved. Den, som mangler den, er lykkelig ved at høre andre synge. Sangen giver Luft for noget inden i os. Den bringer os til Ekstase, d. v. s. højeste Grad af Glæde.

Hvad Bjørnson mente:

Sangen har Lysning, har Varme; — den tør Stivhed og Frost i dit Sind; den forener, idet den forsoner kamplystne Kræfter til samstemmig Trang — Trangen til Skønhed, til Daad, til det rene.

Syng, Landarbejder!

Vi har ogsaa Brug for Sangen; den liver op i Sindene, i de Sind, som af den trælse Hverdagsagtighed let bliver kølnet og matte. Vi skal forenes, og vi skal forsone de kamplystne Kræfter, thi vi har »Tusind Krav at løfte, tusind Maal at naa, tusind nye Ting at drøfte, tusind Slag at slaa«, og Sangen vil være os en god Hjælper, blot vi selv vil.

Landarbejdernes Sangbog

er der noget, der hedder. En udmærket Sangbog med godt Indhold. Det er ikke det gamle Hø om »Dannebrog« og »Landsoldater«, men ny og kraftig Slæt for Folket og om Folket i vor Tid. Køb den. Det er ikke mange Ører det drejer sig om. Lad den følge dig til Sammenkomster, paa Udflugter. Lad dens Tekst i klangfulde Toner lyde i Muldmarken, at Ekkoet kan gjalde til Naboens Karl, naar han pløjer, og han nynner med. Bestil den.

Chr. Jørgensen, Majbølle.

Stenprisen paa Fyn.

Forhandlingerne giver stadig gode Resultater.

Vi meddelte forleden her i Bladet, at der i Allesø-Broby Kommune var opnaaet et godt Resultat ved Forhandling om Prisen paa Stenarbejdet. Amtets Pris: 8 Kr. pr. Meter for 5 cm Skærver af flækkede Sten var opnaaet. Desuden Opmaaling efter Slagning paa Pladsen, ligesom Værktøjet afbetales med 1 Kr. pr. Uge. Vi føjede til, at dette var et Eksempel til Efterfølgelse.

Det viser sig glædeligvis ogsaa, at Eksemplet fra Allesø-Broby bliver efterfulgt. I en Række Kommuner har der i den forløbne Uge været ført Forhandlinger, og de fleste Steder med et godt Resultat.

I Indslev er Ordningen og Prisen fra Broby godkendt. Her betales 8 Kr. pr. m for 5 cm Skærver og for Flækning af de større Sten, der er over 23×39 cm, betales 3 Kr. 50 Øre.

I Skamby blev det samme Tilfældet. Den kendte Kommunerepræsentant, Hr. Forp. J. Jørgensen, Ullerup, føjede til: Vi følger altid Amtets Pris og betaler endda noget mere, idet de uøvede Arbejdere faar Tillæg. Ogsaa dette er til Efterfølgelse, thi denne Vinter vil mange uøvede søge Stenarbejde, og disse Arbejdere er tilfredse med det Tillæg, Amtet giver saadanne: nemlig 10 Kr. pr. Meter for de første 10—12 Meter og 9 Kr. for de næste 10—12 Meter; derefter 8 Kr. — ligesom de øvede Arbejdere betales.

I Stenløse-Fangel er der opnaaet en god Pris for Harpning, saa en pæn Dagløn kan holdes, og for Slagning af Grusgravsten betales 7 Kr. 75 Øre straks, og yderligere 25 Øre, naar Sogneraadet har faaet sine Udlæg for Skærverne ind ved Salg.

I Dalum betales ligeledes efter Aftale forleden 8 Kr. for 5 cm Skærver + Tillæg til de uøvede (muligvis 9 Kr. over en Bank) samt 4 Kr. ekstra for Flækning.

Det ventes, at man lige efter Nytaar har en Ordning med næsten alle Sogneraad i Odense-Assens Amter. Overalt ønsker de organiserede Arbejdere Stenarbejde fremfor Understøttelse, og dette Standpunkt anerkendes af de Sogneraad, hvor vi hidtil har ført Forhandling.

Kun to Steder er Enighed ikke opnaaet, nemlig i Skydebjerg-Orte og i Tommerup. Saa vidt det kan skønnes, ønsker Sogneraadet her at udbetale Understøttelse.

Ogsaa i Vissenbjerg er Arbejdet i Gang; her betales lidt mindre for Kommunesten, men til Gengæld maa Arbejderne slaa Skærverne saa store, at de kan tjene lige saa meget, som Arbejderne i Amtets store Grusgrav der i Sognet.

Carl Westergaard.

Ugens Hændelser.

De amerikanske Bomuldsfarmere har i Aar dyrket saa store Arealer, at Høsten er blevet langt over Forventning; dette har foraarsaget, at Priserne er stærkt dalende. Som Modvægt herimod har Farmerne derfor vedtaget at erklære Strejke. Bomuldsdyrkernes Sammenslutning har besluttet at overtage Aarets Bomuldshøst paa følgende Betingelser: Den Farmer, der til næste Aar undlader helt at dyrke Bomuld, vil kunne afsætte hele sin Produktion for indeværende Aar til Sammenslutningen. Den Farmer, der indskrænker det dyrkede Areal med 50 pCt. af Aarets Høst.

Paa denne Maade kan man saa faa skruet Priserne i Vejret.

De Farmere, der eventuelt optræder som Skruebrækkere, vil blive Genstand for økonomisk Forfølgelse fra Bankernes Side.

Tanken har vakt Begejstring i amerikanske Finanskredse. — Det skulde lige have været Arbejderne!

*

Ogsaa det nydannede finske socialdemokratiske Ministerium vil være med i Kampen mod Militarismen. Statsminister Tanner bebuder i sin Programerklæring, efter at have henledet Opmærksomheden paa, at den sociale Lovgivning var Genstand for Regeringens Interesse, samt at Tolden paa Levnedsmidler skal nedsættes, at med Hensyn til Militæret, ønskede man saavel Indskrænkning af Tjenestetiden som Formindskelse af Hærens Styrker.

*

I Følge Telegram fra Calvi paa Korsika har en Motorbaad landsat 8 italienske Flygtninge, hvoriblandt fandtes den socialdemokratiske Deputerede Turati. De erklærede, at de havde forladt Italien for at undgaa Mussolinis Rænker.

*

Paa Grund af de vanskelige økonomiske Forhold har Sovjet besluttet at indskrænke den røde Hær — der er allerede udstedt Ordre til Afskedigelse af 14,000 Officerer, man mener herved at kunne tjene 14 Mill. Rubler aarligt.

*

Arbejderne indenfor Chokoladeindustrien har vedtaget en Overenskomst med Foreningen af danske Chokolade- og Sukkervarefabrikanter.

*

Krigen indenfor det jyske Venstre raser fremdeles. Folketingsmand Elgaard og Redaktør Jordan kan ikke blive enige om, hvem der er den mest anmassende. En af Jordans Stillere N. C. Nielsen, Sdr. Tranders, giver følgende Salut som sit Indlæg i Debatten:

»Vi synes ikke Hr. Elgaard gavner sit Parti ved at lægge Navn til sligt (Angreb paa Red. Jordan), — og hvorvidt han gavner sig selv, vil Tiden maaske vise.«

Mon der forestaar Henrettelse indenfor Venstre?

*

Stemmeprocenten ved det nys afsluttede Folketingsvalg er 77 — der var 1,742,936 Vælgere, heraf stemte 1,341,233.

Deltagelsen ved de nærmest foregaaende Valg har været følgende:

April 1918	75,4 pCt.
April 1920	80,6 pCt.
Juli 1920	74,9 pCt.
Septbr. 1920	77,0 pCt.
April 1924	78,6 pCt.

*

I den forløbne Uge er Arbejdsløsheden steget fra 65,828 arbejdsløse til 70 139 eller

en Stigning paa 4,311 Mand. Indenfor Landbruget har Tilgangen været 450, hvorefter man er oppe paa et Antal af 2366 Arbejdsløse.

*

Den samlede Magistrat i København har indstillet til Vedtagelse i Borgerrepræsentationen et Forslag om en Bevilling af 720,000 Kr. til de Arbejdsløse, der har opbrugt deres Understøttelse.

Man anser det for givet, at en Henvendelse til Regeringen om Hjælp vil være omsonst efter Regeringsskiftet.

*

Den nye Venstreregering har faaet følgende Sammensætning:

Statsminister og Landbrugsminister: Folketingsmand Madsen-Mygdal.

Udenrigsminister: Dr. phil. L. Moltesen.

Finansminister: Folketingsmand N. Neergaard.

Justitsminister: Retspræsident S. Rytter.

Minister for Industri, Handel og Søfart (Handelsministeriet): Folketingsmand M. N. Slebsager.

Indenrigsminister: Dr. phil. O. Kragh.

Forsvarsminister: Folketingsm. S. Brorsen.

Kirkeminister: Stiftsprovst F. C. Bruun-Rasmussen.

Undervisningsminister: Seminarieforstander J. Byskov.

Minister for Sundhedsvæsenet: Overlæge, Dr. med. V. Rubow.

Minister for offentlige Arbejder: Landstingsmand, Driftsbestyrer Steensballe.

Landbrugets Markeder i Udlandet.

—

I sidste Nummer af »Landbrugsraadets Meddelelser« skrives bl. a.:

I Beretningsugen var Udførslen af Smør lidt større end Ugen før, idet der udførtes 2430 Tons, deraf 1731 Tons til England og 576 Tons til Tyskland og Svejts. Endvidere gik der 9 Tons til Norge, og hvad der har større Interesse, 79 Tons til De forenede Stater. Dette Land har i de sidste 3 Uger aftaget 238 Tons Smør, hvilket er mere end i hele Aaret 1925. Det amerikanske Marked virker som en Slags Sikkerhedsventil for Smørprisen og faar derved en stor indirekte Betydning, men ogsaa direkte har det dog nogen Betydning. I den forløbne Del af indeværende Aar har vort Land eksporteret Smør for omkring 1½ Million Kroner til Amerika. Den almindelige Situation paa Smørmarkedet synes nu at tegne noget lysere, den engelske Kulminestrejke synger paa sit sidste Vers, og Stemningen er mere tillidsfuld, hvilket allerede i denne Uge har bevirket en Stigning paa 15 Kr. i Smørnoteringen.

I forrige Uge var Flæskeudførselen, som det vil huskes, nede paa et Minimum, Beretningsugen viste Rekordtal for Udførslen. Saadanne Svingninger er ikke heldige. Resultatet var, at Markedet blev overfyldt, og Priserne kunde slet ikke holdes. 1. Kl.s Slagterisvin noteredes nu til 1½ Kr. pr. kg mod 2 Kr. ved samme Tid i Fjor.

Det maa haabes, at de lave Priser vil bidrage til at forøge Efterspørgslen, saaledes at Markedet kan rette sig igen, men det vil sikkert vare længe, før vi igen kommer op paa et saadant Prisniveau, at Flæskeproduktionen bliver nogenlunde fordelagtig.

Paa Ægmarkedet er indtraadt et Vendepunkt, idet Priserne efter flere Maaneders uafbrudt Stigning nu er begyndt at falde. Det er dog ikke udelukket, at denne Udvikling igen kan standses, navnlig hvis det forholdsvis milde Vejr afløses af Vinterkulde.

Fra Odense-Egnens Afdeling

skrives til Landarbejderbladet:

En fanatisk Kommunist rettede ved et Vælgermøde i Odense et dumt Angreb paa vor Afdelings Formand, Carl Westergaard. Da »den fanatiske« forleden af en repræsentativ Forsamling blev krævet til Ansvar for den begaaede Usømmelighed, var Moskva-Helten mindre fanatisk — han beklagede nemlig selv sin Optræden; det var Hidsigheden, der var løbet af med ham, sagde han. For at Forsamlingen dog ikke skulde tro, han helt var forvandlet fra Løve til Lam, bebrejdede han Westergaard, at Odense Afdeling havde vedtaget forskellige Forslag enstemmigt — som om vi i vor Afdeling skulde spørge en fanatisk Kommunist om, hvad vi maa vedtage og hvad vi ikke maa vedtage, særlig naar han som Haandværker ikke har det ringeste med Landarbejdernes Virksomhed at gøre.

Meget betegnende for Moskva-Heltens Angreb og Tirader er det, at han havde sine »Oplysninger« fra den Herre, der forleden i Landsretten under Ingerslew-Sagen talte Latin, Fransk og Engelsk og som blev truet med 2 Aars Strafarbejde for falsk Forklaring — den Herre, der for et Par Aar siden blev slettet af Arbejdsmændenes Fagforening i Odense, efter at han havde arbejdet og hævet Understøttelse paa samme Tid — den Herre, der senere var anklaget for at have hævet Børnetillæg til to udenfor Ægteskab fødte Børn; den ene havde Københavns Kommune tilmed allerede forsørget! Det var den Herre, Odense-Kommunisten mødte op som Repræsentant for.

A—n.

Arbejdernes Almanak
samt
Arbejdernes Lommebog for 1927

er nu udkommet og kan bestilles gennem Forbundskontoret. — Ved Køb af mindst 10 Eksemplarer gives Rabat.

.....Afdeling ønsker sig tilsendt:

.....Stk. af Arbejdernes Almanak

.....Stk. af Arbejdernes Lommebog

Navn:.....

Adresse:.....

Landarbejdernes Sangbog

er den bedste Sangbog, der findes; den faas tillige til en meget billig Pris. Vi anbefaler samtlige Medlemmer at anskaffe sig Sangbogen; den faas ved Henvendelse til Afdelingskassereren.

Ferslev-Vellerup Afdeling

afholder Møde hos Formanden Søndag den 19. December Kl. 2 Eftm., hvor forskellige Ting vil blive drøftet. Alle bør møde

V. Larsen.

Advarsel.

Afdelingerne bedes ikke at optage Marius Rasmussen, født 22. April 1897 i Østrup-Onløse, før han til Skibby Afdeling har klaret sit Regnskab.

Bestyrelsen for Skibby Afd.

Landarbejderforbundets Adresser.

Landarbejderforbundet.
Azaleavej 22. — Valby, København.
Telefon: Central 13,338 og Stat. 534.
Formand: Oscar Levinsen.
Hovedkasserer: Lorents Petersen.

Landarbejdernes Arbejdsløshedskasse.
Azaleavej 22. — Valby, København.
Telefon: Central 14,916.
Formand: Sofus Westergaard.

Landarbejderbladet.
Azaleavej 22. — Valby, København.
Telefon: Central 13,338.

For en ringe Pris

kan Du opnaa at faa Landarbejdernes egen Sangbog. Landarbejdernes Sangbog er, baade hvad Indhold og Pris angaar, den absolut bedste og billigste Sangbog, der for Tiden kan faas; derfor bør ogsaa ethvert Medlem anskaffe sig denne.

Landarbejdernes Sangbog faas ved Henvendelse til Afdelingskassererne.

I en heldig Situation.

Vi er i den heldige Situation, at vi fortsat kan tilbyde vore Medlemmer vor ypperlige, billige og indholdsrige Sangbog, »Landarbejdernes Sangbog«, naar disse til Gengæld snarest henvender sig til Afdelingernes Kasserer og anmoder denne om at tilvejebringe Sangbogen.

Ingen bør undvære denne værdifulde Bog, da enhver kan overkomme Omkostningerne ved Anskaffelsen.

Alle nugældende Overenskomster kan faas fra Forbundskontoret.

Husk Landarbejdernes Haandbog. Den er uundværlig, naar du gaar ud paa Agitation. Prisen er kun 50 Øre.

Øl i Nord – Vin i Syd.

Nordboen har fra gammel Tid nydt sit Krus Øl som Sydboen sit Bæger Vin.

Dette er naturligt, da Byggen dyrkes i Nord og Druen i Syd.

Det vilde være lige saa urimeligt at berøve Danskeren Øllets gode og sunde Stimulans som at fratage Sydboen hans daglige Flaske Vin.

Pilsnerøl og Lagerøl er lette Drikke.

6 Bryggeriforeningen.

Se glad ud, Hansen!

og tænd dig en „Flag"
— den fine Virginia-Cigaret.

200 Kr. om Maaneden i Bifortjeneste tjenes let af unge Mennesker, Agenter og Rejsehandlende. Nettopriskurant og Prøve gratis mod Porto. Specialmagasinet, Box 227, København B.

Illustrerede Haandbøger med fuld Beskrivelse af Forholdene i Canada samt Oplysninger om, hvorledes Nyankomne kan hjælpes til Arbejde, faas frit fra Jernbanens Repræsentant,
P. E. la Cour.
CANADIAN NATIONAL RAILWAYS'
(De kanadiske Statsbaner)
Oplysningsbureau Afd. 6
Raadhuspladsen 35, Kbh. B.
Ang. Godsbefordring til Canada og U. S. A. bedes man henvende sig til Banerres Fragtagenter,
E. A. Bendix & Co.
Amaliegade 28, Kbhvn.
Telf. 4544—4342.

Forlang Katalog & Prisliste

Farvelagt Skitse gratis.

ROYAL MAIL LINE

Canada, U.S.A. & Sydamerika

Expres Palads Dampere.
Hurtigste Forbindelse.
Største Bekvemmeligheder.
Kun Separatkahytter.

Gratis Oplysninger & Brochurer ved Henvendelse til

Generalagent Th. Pedersen.

A/S Dansk Rejsebureau,

Amagertorv 24 - København - Centr. 4158

Husmandsbrandkassen for Danmark

(130,000 Medlemmer. 1100 Mill. Kr. Forsikringssum).

I **Bygningsafdelingen** optages: med blødt Tag alle Ejendomme paa Landet, naar Forsikringssummen ved Indtegningen ikke overstiger 30,000 Kr., med blandet Tag, naar den ikke overstiger 40,000 Kr., og med haardt Tag, naar den ikke overstiger 50,000 Kr.

I **Løsøreafdelingen** optages: Løsøre saavel i Købstæder som paa Landet

I **Tyendeafdelingen** optages: Tyendeejendele uden Hensyn til, hvor disse befinder sig i Danmark.

Moderate Præmier. Kulant Behandling. Hurtig Afregning.

Nærmere Oplysninger faas ved Henvendelse til Distriktsforstanderne, Sognetillidsmændene eller til Hovedkontoret, Gl Kongevej 5, Kbhvn. B Telf 5150

SKANDINAVIEN AMERIKA LINIE

Eneste direkte Ruter fra København til

Amerika og Kanada

S/S „**Hellig Olav**" fra Kbhvn. til Halifax (Kanada) og New York 7. Januar.

S/S „**United States**" fra København til Halifax (Kanada) og New York 28. Januar.

Ingen Pasvisering til Kanada.

Ved Ankomsten til Halifax og Winnipeg vil Liniens egne Repræsentanter være til Stede for at modtage Passagererne og være dem behjælpelige.

Nærmere Oplysninger ved Henvendelse til

Passager-Afdelingen,
Kongens Nytorv 8. (Telf. 4700.)

Gods-Ekspedition er i Kvæsthusgade 9 B Telf. 6300.

Som Chokolade „Allerbedst"

HØJESTE TRUMF~

ved Spillebordet er altid:

GALLE & JESSENS DESSERTER

Foretrækkes af Alle!

Redaktør: Marius Olsen. — P. Hansens Bogtrykkeri, Gasværksvej 8, København B.

LANDARBEIDERBLADET
SJÆLLAND

ORGAN FOR LANDARBEIDERFORBUNDET I DANMARK.

Nr. 45 | Fredag den 24. December 1926. | 12. Aargang.

Jul --

Dage kan være saa barske,
at Tankerne bliver graa,
det er som evige Skyer
dækker for Himlen blaa.
Dage kan være saa onde
og komme med Sorg og Savn.
— Julen er som en Moder,
der tager os i sin Favn.

Julen er som en Moder,
der nynner en stille Sang,
Stemmen er alle de Klokker,
der toner med Højtidsklang.
Julen er som en Moder,
der strvger hver Taare bort —
se, vi kan endnu smile,
om Sindet var stridt og haardt.

Hverdagens tunge Byrder
tvang os saa tit i Knæ.
Modgang mørknede Tanken
— Julen er Lys og Læ.
Godhed gror i vort Hjerte
og Freden fylder vort Sind
— signet de gode Dage,
hvor Julens Højtid gaar ind.

OSKAR HANSEN.

EN LANDARBEJDERS AARSPRODUKTION

I en Lønstrid staar Arbejderen i den store Bedrift som Regel uden virkeligt talmæssigt Materiale til at imødegaa Arbejdsgiverens stærke Pukken paa, at Bedriften umuligt kan bære saa høj en Løn, som Arbejderen forlanger, og ligeleds staar Arbejderen i den store Bedrift som Regel uden virkeligt Overblik over, hvad han faktisk frembringer i Løbet af en Uge, en Maaned eler et Aar. Han ved vel, at han i Løbet af en Dag har saa eller saa mange Stk. Fabrikat mellem Hænder, men da Arbejdet er stærkt udspecialiseret, saaledes at det kun er en lille Del, den enkelte Arbejder udfører paa Kniven, Skoen eller hvad Fabriken nu fremstiller, mister han Overblikket over sin egen Produktionsevne. Regnskaberne saavel over Produktionsmasse, som Materialeindkøb, Drivkraft, Arbejdsløn, Vedligeholdelse og Afdrag paa Maskiner osv., ligger vel forvarede i Fabrikantens Skuffe, og han vil meget have sig frabedt, at Arbejderne kigger ham i Kortene. Arbejderen *ved*, at han ved sit Arbejde frembringer langt større Værdier, end han faar udbetalt, men *hvor meget* mere, savner han i de fleste Tilfælde Midler til at skaffe sig Viden om, og Kravet om at faa Regnskaberne paa Bordet imødegaas jo endnu af Overklassen som et Indgreb i den hellige Ejendomsret til Produktionsmidlerne — Arbejderne vil sige som et Indgreb i Overklassens »Ret« til at tiegne sig Overskudet af Underklassens Arbejde.

I nogen Maade gaar det Landarbejderen i den store Bedrift som Industriarbejderen. Den efterhaanden stærkere Udspecialisering af Arbejdet, Sæsonarbejdets Tiltagen ved Landbruget, den stærkere Brug af Maskiner, at indkøbt Kunstgødning, Kraftfoder osv. gør ham det vanskeligt at danne sig et paalideligt Billede af, hvor meget den enkelte Arbejders Indsats betyder for den samlede Virksomhed, m. a. O., hvor meget den enkelte Arbejder producerer pr. Aar, saaledes at han derigennem kunde have en Maalestok for sit Arbejdes Værdi. Men i Modsætning til Industrien gives der for Landbrugets Vedkommende Adgang til Driftsregnskaber i et saadant Omfang, at det meget vel er muligt ad denne Vej at skaffe sig fuldt paalidelige Oplysninger om, hvad en Herregaardsarbejder ved sit daglige Arbejde producerer af Værdier Aaret rundt, hvor meget af disse der gaar til Vedligeholdelse af Driften, hvor meget til Godsejeren — og hvor lidt til Arbejderen. Denne Artikel er et saadant Forsøg paa af de offentlig tilgængelige Talmaterialer, Driftsregnskaber osv, i Forbindelse med en af Landarbejderforbundet ved direkte Optælling fremskaffet Statistik at stille et saadant Regnskab op.

Som Grundlag er benyttet Statistisk Departements Offentliggørelser, Landøkonomisk Driftsbureaus Regnskabsbearbejdelser og Landarbejderforbundets nævnte Statistik over Beskæftigelseforhold paa vore Storgaarde. De gengivne Høstresultater er Gennemsnit af de sidste 7 Aars Høst, Regnskabsbearbejdelserne er for 1922-23 og 1923-24. Disse sidstnævnte er valgt af to Grunde: Dels er de paa det Tidspunkt, da nærv. skrives, de sidst offentliggjorte, og dels daterer de sig fra to Aar, der vel med nogen Ret kan betegnes som Normalaar, ikke særligt daarlige og heller ikke ovenud fine. I 1922—23 er man ved at overvinde Krisen 1921—22, og det følgende Aar viser yderlig Fremgang, men dog ikke tilnærmelsesvis saa stor en Fremgang som Knippelaaret 1924—25; paa den anden Side er ingen af de benyttede Regnskabsaar heller saa daarlige som 1921—22 var, og som 1925—26 antageligt vil blive. Jeg forudskikker disse Bemærkninger for paa Forhaand at værge mig mod Beskyldninger for i tendendiøs Hensigt at have valgt to særligt udprægede Gyldenaar for Landbruget. Af Hensyn til de af mine Læsere, der

hellere regner med Tdr. Land og Centner i Stedet for ha og Hkg, har jeg de fleste Steder anvendt begge Betegnelser. For at gøre Artiklen saa saa letlæselig som muligt, er ikke medtaget flere Tabeller end højst nødvendig, i Stedet er henvist til de Kilder, hvorfra Resultaterne er hentede, saaledes at særlig interesserede — eller særlig skeptiske — Læsere selv kan slaa efter og nærmere undersøge de paagældende Tals Rigtighed.

— Hvis man ved, hvor meget der gennemsnitlig avles paa 100 ha, hvilken Værdi denne Høst har, hvor meget Driftudgifterne (Saakorn, Gødning, Redskaber osv.) har beløbet sig til, samt hvor mange Mand, der har været i Arbejde hermed, kan man beregne, hvad hver Mand har produceret, og hvilken Værdi, hans Produktion har. Gennem en detailleret Beskæftigelsesstatistik kendes Antallet af Arbejdere paa 739 Gaarde med over 200 Tdr. Ld. Ager og Eng (ialt findes ca. 1150 saadanne Gaarde her i Landet, saaledes at det altsaa er omtrent de to Trediedele af samtlige Storgaarde, Statistiken omfatter). Paa disse 739 Gaarde, der har et samlet Tilliggende af 168,299 ha (304,891 Tdr. Ld.) Ager og Eng eller gennemsnitlig 227,7 ha (412½ Td. Ld.) fandtes følgende Antal Arbejdere

3373 faste Husmænd eller 2 Husmænd pr. 100 ha
2439 Tjenestekarle eller 1,45 Tjenestekarl pr. 100 ha
2160 Elever eller 1,28 Elev pr. 100 ha
551 gifte Løsarbejdere eller 0,33 Løsarbejdere pr. 100 ha
459 Daglejerkarle eller 0,27 Daglejerkarle pr. 100 ha
1301 faste Kreaturpassere eller 0,77 Kreaturpasser pr. 100 ha
2129 Malkersker eller 1,26 Malkerske pr. 100 ha
Endvidere fandtes 4434 Roearbejdersker.

Da gifte Løsarbejdere og Daglejerkarle højest beskæftiges de 9 af Aarets 12 Maaneder, Roekonerne højest 3 Maaneder, og da 1 Malkerskes Arbejde ikke tør regnes lig med en fuldt beskæftiget Heldagsarbejder, men der højest kan regnes 2 Malkersker lig 1 Heldagsarbejder, vil de ovenfor anførte Tal være at nedskrive i Forhold hertil. Ligeledes findes der blandt Eleverne en Mængde ganske unge Mennesker, saaledes at man uden at komme paa den forkerte Side nok tør regne 2 voksne Arbejdere lig 3 Elever. Med disse Nedskrivninger faar man pr. 100 ha

2 Husmænd, 1,45 Tjenestekarl, 0,85 Elev, 0,24 Løsarbejder, 0,20 Daglejerkarl, 0,66 Roearbejderske, 0,77 Kraturpasser og 0,63 Malkerske, ialt 6,80 eller lige ved 7 voksne Helaarsarbejdere paa 100 ha (182 Tdr. Land).

Dette Resultat stemmer da ogsaa godt nok med en af Statistisk Departement foretaget Optælling, idet man ved at tælle Arbejdsledere (Inspektør, Forvalter, Underforvalter, Fodermester osv.) og kvindeligt Husgerningstyende med naar til mellem 9 og 10 Helaarsarbejdere pr. Aar pr. 100 ha (Tabel 49 i Stat. Aarbog 1926).

Som det fremgaar af Sammensætningen af Arbejdskraften, er der altsaa ved Beregningen taget Hensyn til *alt* paa en 100 ha Ejendom forefaldende Arbejde, ikke alene det egentlige Markbrug, men Kreaturernes Røgt og Pleje, Malkning, Hestenes Pasning osv., i det hele taget alt. Dette maa erindres, naar vi nu omskriver det udfundne Resultat til »Arbejdsenheder«. Dette gøres saaledes: 6,80 Mand driver 100 ha, altsaa driver 1 Mand 14,7 ha (26⅔ Td. Land). I det følgende vil der ved Undersøgelsen af, hvor meget en Landarbejder producerer pr. Aar, overalt blive regnet med denne »Arbejdsenhed«, 14,7 ha.

Vi vil nu undersøge:

1. Hvor meget avles der gennemsnitlig paa 14,7 ha Middeljord,
2. Hvilken Værdi i ePnge repræsenterer denne Høst,
3. Hvad fragaar der heri i almindelige Driftsomkostninger (Saasæd, Gødning, Hestekraft, Redskaber o. s. v.,
4. Hvad svares der i Skat til Samfundet af 14,7 ha Middelhøst,
5. Hvad beregner Kapitalisten (Godsejeren) sig som sin Profit, og
6. Hvad bliver der tilbage til Arbejderen for hans Slid og Slæb i samtlige Aarets Dage.

Det nemmeste var naturligvis, dersom man kunde nøjes med at tage en enkelt Afgrøde, Hvede f. Eks., og sige: Gennemsnitshøsten af Hvede har her i Landet i de sidste 7 Aar været 29,8 Hkg (59,6 Centner) Kærne og 29,4 Hkg (58,8 Centner) Halm pr. ha, altsaa avles der paa 14,7 ha

Det er sket i nedenfor anførte Ta-

438 Hkg Kærne a 25 Kr. 44 Øre =	11,142 Kr. 72 Øre
432 Hkg Halm a 2 Kr. 00 Øre =	864 Kr. 00 Øre
Ialt	12,006 Kr. 72 Øre

Men et saadant Eksempel har kun teoretisk Interesse, da intet dansk Landbrug drives udelukkende med Hvedeavl, saaledes som man kender det fra de amerikanske Prærieparme. For at faa et Virkelighedsbillede frem, maa vi inddele vore 14,7 ha paa samme Maade og i samme Forhold som dansk Jord almindeligvis dyrkes med Korn, Rodfrugter, Græs, Frø osv. sen paa Roerne og Grøntfoder og Hø er beregnet efter Antal Foder-Enhebel. Den procentvise Fordeling er sket dels paa Grundlag af Stat. Departem. Opgivender i Aarbog 1926, og dels efter Landøkonomisk Driftbureaus Beregninger fra det tidligere nævnte 2-Aar. Høstmængden er Gennemsnit af de sidste 7 Aar, Priserne er Gennemsnit af 2-Aaret saaledes som de er opgivet af Bureauet for Kornets Vedkommende, Prider og ders Værdi (hvor beskedent der er regnet, fremgaar deraf, at Høprisen kun er ansat *til Halvdelen* af den faktisk noterede Markedspris). Enhver, der har blot en Smule Kendskab til Landbrug, vil forøvrigt uden Hjælpemateriale kunne efterprøve Slutresultatet, ved simpelthen at gøre op, at der altsaa er avlet for gennemsnitlig 540 Kr. 00 Øre pr. ha eller for 297 Kr. 00 Øre pr. Td. Land. Jeg vil tro, at de fleste vil være tilbøjelig til at karakterisere dette Resultat som *meget lavt* for de paagældende Aar.

Ovenstaaende Tabel viser altsaa baade i Mængde og Værdi en Landarbejders Produktion i Løbet af et Aar. Paa vedstaaende Tegning er Forholdet søgt anskueliggjort paa en endnu lettere fattelig Maade. I og for sig er dog ogsaa denne Maade at gøre en Mands Arbejdsværdi op paa ufuldkommen, naar det gælder dansk Landbrug, idet man som bekendt her fordrer en meget stor Del af Produktionen op. Egentlig burde derfor en passende Del af Vaarsæden, Roerne og Grøntfoderet omsættes til Mælk eller Smør, Flæsk, Kød og Æg (det vil da ogsaa erindres, at der ved Arbejdskraftens Beregning er afgivet Arbejdskraft til Pasning, Fodring og Malkning af den til 14,7 ha hørende Besætning), men da dette igen vilde medføre, at man i Regnskabet skulde medtage Indkøb af Kraftfoder, Tilbageregning af Skummetmælksværdi og Gødningsværdi og mangfoldige andre Ting, der kun vilde tjene til at udviske Billedets Klarhed, er der set bort herfra. Denne Fremstilling er jo ikke en Afhandling om de forskellige Driftsgrenes Rentabilitet. Hvis man derfor ser bort fra den Merværdi, som Omsætning af en stor Del af Planteavlen til Husdyrprodukter normalt maa

Avl af 14,7 ha i blandet Drift, fordelt som ovenfor angivet:

5,40 % = 0,79 ha	*Hvede* (22,5 Hkg a 25 Kr. 44 Øre)	=	572 Kr. 40 Ø.
4,60 % = 0,69 ha	*Rug* (10,6 Hkg a 23 Kr. 82 Øre)	=	252 Kr. 49 Ø.
14,80 % = 2,17 ha	*Byg* (52,7 Hkg a 23 Kr. 54 Øre)	=	1240 Kr. 55 Ø.
13,80 % = 2,03 ha	*Havre* (38,4 Hkg a 24 Kr. 21 Øre)	=	929 Kr. 66 Ø.
5,50 % = 0,80 ha	*Blands.* (16 Hkg a 23 Kr. 50 Øre)	=	376 Kr. 00 Ø.
Halm af 5,79 ha	(a 29,4 Hkg a 2 Kr.	=	340 Kr. 40 Ø.
Rughalm af 0,69 ha	.....	=	115 Kr. 00 Ø.
10,60 % = 1,56 ha	*Roer* (741 Hkg a 1 Kr. 68 Øre)	=	1244 Kr. 58 Ø.
1,60 % = 0,24 ha	*Kartofler* (35,5 Hkg a 8 Kr. 00 Ø.)	=	284 Kr. 00 Ø.
33,85 % = 4,98 ha	*Græs* (208 Hkg Hø a 9 Kr. 40 Ø.)	=	1955 Kr. 20 Ø.
5,40 % = 0,79 ha	*Frø*	=	632 Kr. 00 Ø.
4,45 % = 0,65 ha	*Brak*	=	000 Kr. 00 Ø.
100 % = 14,7 ha	..... Ialt		7942 Kr. 28 Ø.

give, handler man da ikke i Kapitalens Disfavør. Det skulde vel ogsaa være fuldt forsvarligt, at regne denne Merværdi mindst til det samme som det koster at fodre Hestekraften til 14,7 ha (1,3 Hest) saaledes at man i Driftsomkostningerne ser bort fra denne Udgift.

Efter at have udfundet Mængden og Værdien af 1 Mands Arbejde i 1 Aar, skal de egentlige Driftsudgifter beregnes. Til disse Udgifter hører Udsæd, Gødning, Bygningernes Vedligeholdelse og Amortisation, Inventariets do., Grundforbedringernes do., Hestenes do. (men ikke Foderforbrug), Indkøb af Høstbindegarn og andre Artikler til Driften, Elektricitet, Brandforsikring og andre Forsikringer, Dyrlæge og Medicin, Telefon, Kontrolforsøg og adskillige andre Ting. Samtlige disse Udgifter er af Driftbureauet beregnet til 160 Kr. 50 Ø. pr. ha. Da der heri er medregnet Vedligeholdelse og Amortisation af alle Bygninger, altsaa ogsaa Beboelsen, og da der ikke i Indtægterne er regnet med dennes Værdi og ej heller med forskellige andre Indtægter (f. Eks. Værdien af Befordring) fragaar der et Beløb, af 21 Kr. pr. ha, saaledes at de samlede Driftsudgifter bliver 14,7 × 139 Kr. 50 Øre eller ialt 2050 Kr. 65 Øre.

Endvidere har vi som Udgift Ejendomsskatten, den Samfundet tilfaldende Afgift for Benyttelse af Jorden. Samtlige faste Ejendomsskatter andrager 29 Kr. pr. ha eller for den »Arbejdsenhed«, der her regnes med, 14,7 ha, 426 Kr. 30 Øre. Der kunde maaske her vel være Anledning til at dvæle lidt ved Størrelsen af disse Skatter, der efter Landbrugs-Politikeres atter og atter gentagne Forsikringer er fuldkommen ødelæggende for Erhvervet — men lad os modstaa Fristelsen.

Foreløbig ser vort Regnskab nu saaledes ud

Værdien af 1 Mands Aarsproduktion		7942 Kr. 28 Øre
Herfra gaar:		
Direkte Driftsudgifter	2050 Kr. 65 Øre	
Ejendomsskatter	426 Kr. 30 Øre	
		2476 Kr. 95 Øre
		Netto 5465 Kr. 33 Øre

Dette Restbeløb, Kr. 5465 Kr., er altsaa den Netto-Værdi, som den enkelte Arbejder paa en dansk Gennemsnits-Herregaard oparbejder hvert Aar, eller i hvert Fald oparbejdede i de to Gennemsnits-Aar, vi her regner med. Vi vil nu se paa, hvorledes Herremanden og Arbejderen deler dette Udbytte. I Driftbureauets Regnskaber regnes med en »Driftlederløn« af 44 Kr. pr. ha. I og for sig kunde Arbejderen vel nok have Grund til at mene, at det er en vel stor Afgift, han her maa svare for at blive »ledet«, men da vi i det foregaaende har fulgt Bureauets Opstilling, gør vi det ogsaa her og regner med en Driftslederløn pr. Arbejder af 646 Kr. 80 Øre. Videre forudsætter vi, at Arbejderen i de paagældende to Aar er blevet lønnet med den højeste overenskomstlige Løn, vurdere hans Fribolig til 150 Kr. pr. Aar, og gaar ud fra, at han for alt Ekstra-Arbejde er blevet betalt tarifmæssigt, vi naar da op paa en Sum af 1700 Kr. pr. Aar, eller ca. ⅓ af den af ham oparbejdede Nettoproduktion — selv efter at han har betalt rundeligt og rigeligt for at blive ledet. Driftslederløn og Arbejdsløn har ialt udgjort 2346 Kr. og til Rest af Produktionen efter at alle Udgifter er betalt, er endnu 3119 Kr. 00 Øre. Det er Kapitalistens »Fortjeneste« paa den enkelte Arbejder.

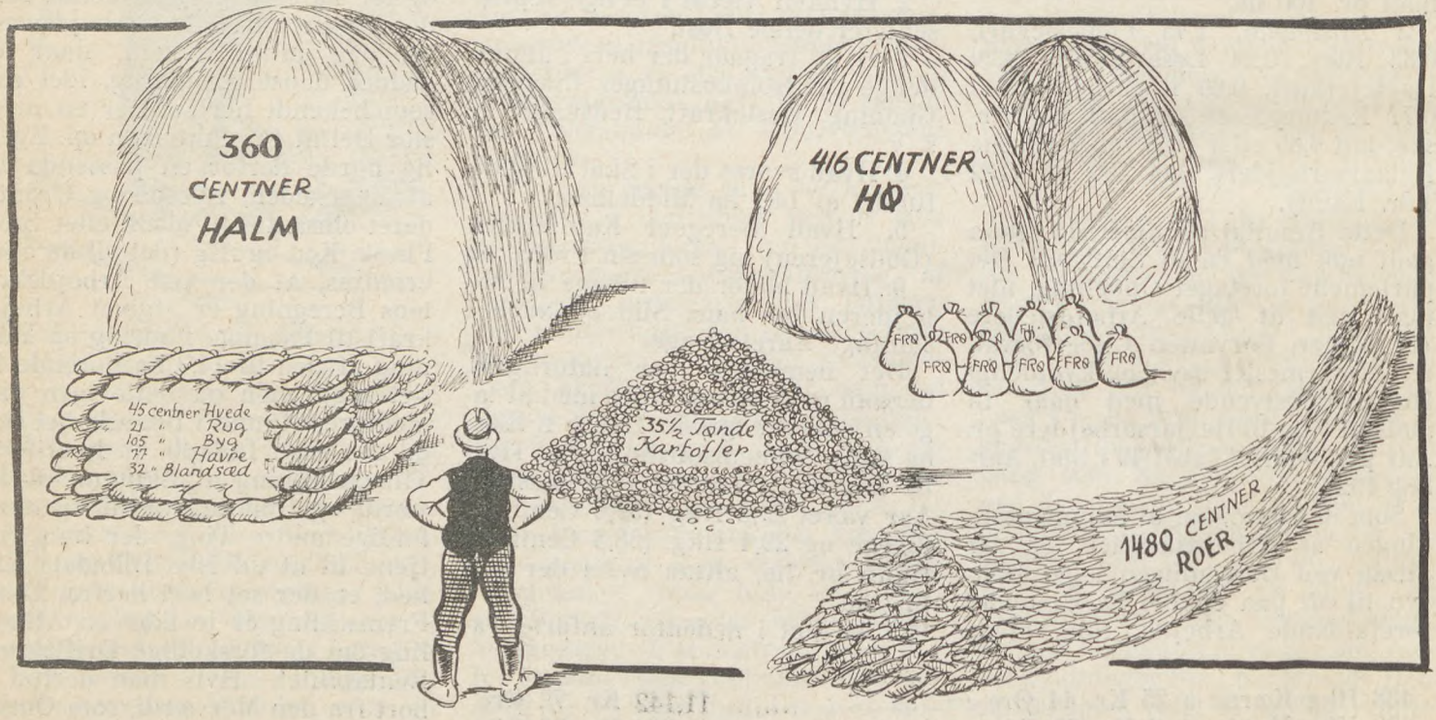

Tegningen viser, hvor meget der gennemsnitlig avles paa 14,7 ha Middeljord, eller saa stort et Areal, som en Mand i Stordrift alene passer. De fremstillede Afgrødemængder er altsaa i Realiteten Resultatet af een Mands aarlige Arbejde.

Uagtet Kapitalisten og Godsejeren vel som oftest er en og samme Person, vil man antageligt her blive mødt med en Henvisning til, at Arbejdsgiveren jo dog maa forrente den i Jord, Bygninger, Besætning og Inventar indestaaende Kapital, og selv om man ikke principielt anerkender den »passive Kapital«s Ret til at snylte paa det værdiskabende Arbejde, vil det formentlig være hensigtsmæssigt alligevel at undersøge, hvor stor denne Rentebyrde er.

Stadig af Driftbureauets Regnskaber ser vi, at Jordværdien og Bygningsværdi for Gaarde over 100 ha beløber sig til 1771 Kr. pr. ha (for Gaarde saa store, som vi her regner med, er den formentlig noget mindre) og den øvrige Driftkapital (Besætning, Inventar osv.) andrager 442 Kr. pr. ha. Med en Rentefod af 5 % for alle Arter af Kapital giver det paa 14,7 ha 1626 Kr. 55 Øre aarligt. Lad os da være saa flotte, at vi lader Arbejderen foruden at betale en klækkelig »Driftlederløn«, tillige skatte 5 % til »den passive Kapital«, idet vi trækker 1626 Kr. fra de tilbageværende 3119 Kr. Tilbage bliver endda 1493 Kr., eller omtrent lige saa meget som Arbejderen selv har faaet. Disse 1493 Kr. er under alle Omstændigheder en Merværdi, som Herremanden i Kraft af sin Ejendomsret til Jord og Arbejdsmidler tilbageholder — »stjæler« er saadan et stærkt Ord — hvert eneste Aar af hver eneste Arbejders Slid. Intet Under, at der kan blive Raad til »billige« danske Cigarer til en Krone eller halvanden Stykket.

Vi er nu i Stand til at gøre Regnskabet endeligt op. Vi har udfundet, at hver enkelt Arbejder efter at have betalt samtlige Driftudgifter, en anstændig Lederløn, de Bedriften paahvilende Skatter, somt forrentet hele Kapitalen med 5 %, selv faar udleveret 1700 Kr., medens Restbeløbet, ca. 1500 Kr., tilfalder Godsejeren som »Driftherreudbytte«. Da Godsejeren nu imidlertid i Almindelighed selv ejer Halvdelen af den i Bedriften indestaaende Kapital, faar han foruden »Lederløn« og »Driftherreudbytte« tillige 813 Kr. i Renter af hver Arbejder. De Gaarde, vi i dette Overslag har arbejdet med, har en Gennemsnitsstørrelse af 227,7 ha, hvilket vil sige, at de beskæftiger 15 Helaarsarbejdere, og Gaardens Udbytte fordeles da saaledes

Til 15 Arbejdere hver 1700 Kr. ialt	*25,500 Kr. 00 Øre*
Godsejeren:	
15 × 646 Kr. 80 Øre i Driftlederløn = ...	9702 Kr. 00 Øre
15 × 1493 Kr. 00 Øre i tilbageholdt Løn = ...	22,395 Kr. 00 Øre
15 × 813 Kr. 00 Øre i Renter af sin Kapital	12,195 Kr. 00 Øre
Til Godsejeren alene:	*44,292 Kr. 00 Øre*
Til Prioritetshaverne i Gaarden:	
15 × 813 Kr. 00 Øre i Rente	*12,195 Kr. 00 Øre*

I Overbys gamle »Socialistmarch« hedder det: »— man deler vor Frihed, beskærer vort Brød!« At den gamle Arbejdersangers Ord har Gyldighed den Dag i Dag, fremgaar af foranstaaende Opgørelse; og saa længe Arbejderne selv finder sig i denne Fordeling af Arbejdets Værdier, sker der naturligvis heller ingen Forandring heri.

Alle Organisationens Medlemmer bedes herigennem modtage de bedste Ønsker for Julen og det kommende Aar, med Tak for Aaret, som gik.

Tak for det gode Arbejde, der i dette Aar er udført, og den Trofasthed, der er vist overfor vor Organisation.

Det er herigennem lykkedes, trods hadefuld Modstand, forbitrede, reaktionære Stormløb og vanskelige økonomiske Forhold, at forøge vort Medlemstal, saaledes at vi med forøget Styrke kan fortsætte Arbejdet for vor Klasse i det nye Aar.

Glædelig Jul og et lykkeligt Nytaar!

Landarbejderforbundets Forretningsudvalg.

Og der gives kun een, absolut kun een eneste Maade at forandre dette Forhold paa, nemlig den, at Arbejderne bliver kloge nok og enige nok til selv at fordele de Værdier, de frembringer, paa en mere retfærdig og menneskeværdig Maade. Kun gennem *alle* Arbejderes Samvirken med deres Standsfæller kan der ske en Forandring til det bedre for Arbejderne. Et stærkt Sammenhold mellem Arbejderne, et alle Landarbejdere omfattende Landarbejderforbund er ikke Maalet, men Midlet. Midlet.

Vilh. Rasmussen.

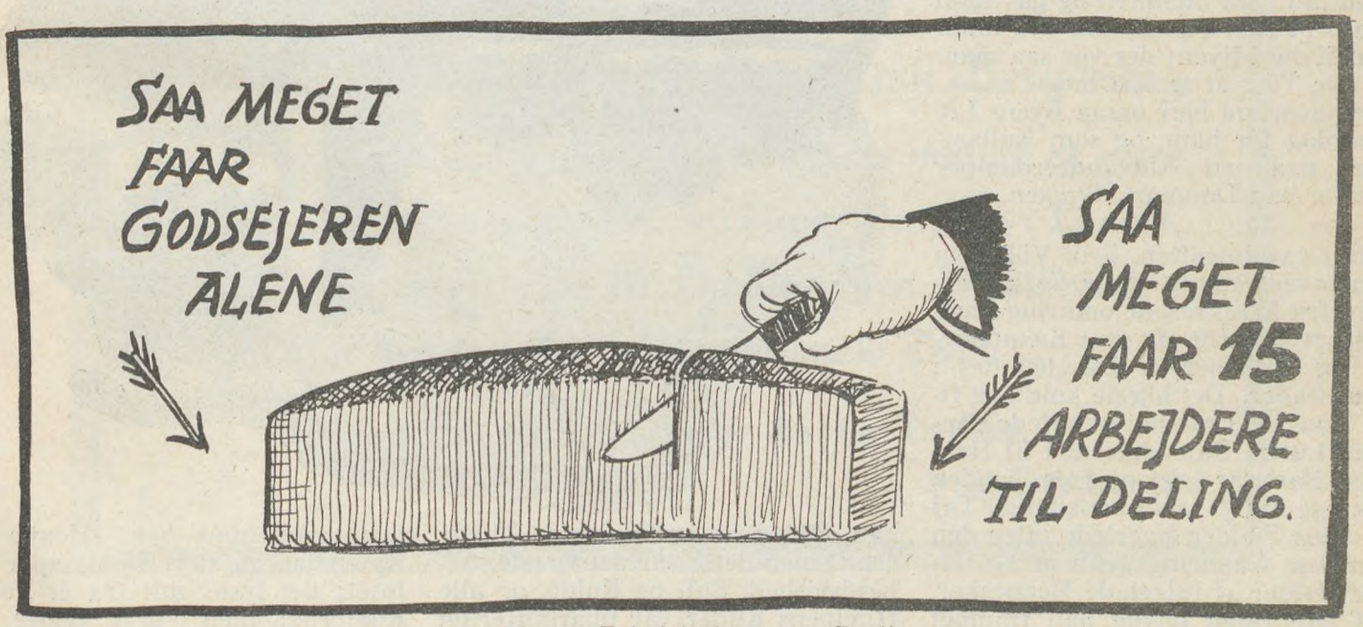

»— man deler vor Frihed, beskærer vort Brød!«

BRØDRENE FRA SØGAARDEN

Af A. ENGELBERT NIELSEN

Det var kun magre Jorder, der havde hørt til »Søgaarden«; det meste hvad Gaarden gav, havde Folkene maattet tage fra Havet, Strandvagt og Tanghøst, Fiskeri og andet, hvad Havet gavmildt kastede af sig; men større Ting blev det ikke alligevel, det var kun knapt med det daglige Brød i Søgaarden.

Og da gamle Jens Villadsen døde, saa blev Hjemmet splittet og Gaarden solgt. De var syv Brødre, der skulde dele Arv; men der var intet at dele, og med tomme Lommer, men med Ungdom og Styrke i Behold spredtes Brødrene fra Søgaarden.

De tog væk hver efter sin Lyst, og de delte sig mellem Havet og Jorden. De fire ældste tog paa Langfarter med Skibsdækket som Arbejdsplads, de tre yngste — og mellem dem var Erik, der kun var tretten Aar — de vandrede ind i Landet, og Landarbejdernes Kaar blev deres Liv.

Det var Skolegangen, der først bandt Erik til Landet, havde han kunnet vælge efter Lyst, saa var ogsaa han stukket til Søs. Nu blev han Tjenestedreng og senere Herregaardskarl; men han var stundesløs — der var evigt Opbrud i ham, og en Dag forsvandt han.

Storbyen drog ham, som den havde draget Tusinder andre. Den tog ham ind i sin Stenfavn og gav ham Plads paa en Fabrik. En Tid fandt han Hvile i Byen; der var saa mange nye Ting at se, saa meget at opleve, men saa blev ogsaa Byens Liv Hverdag for ham, og som Kullemper paa en Udvandrerdamper vendte han Danmark Ryggen.

— — —

Det var Juleaften. Erik Villadsen spadserede rundt i New York, Larmen fra Livet rasede omkring ham. Mørket sænkede sig over Kæmpebyen og Millioner af Lys tændtes i dens Gader. Det blæste koldt, og fine Fnug af Frostsne hvirvlede gennem Luten. Han søgte ned til Havnen. Han var træt og frøs. Kulden gik lige ind gennem hans tynde Tøj — hans Fødder smertede efter den endeløse Vandring gennem Gadernes Mylder af juleglade Mennesker.

I fire Døgn havde han trampet rundt og kun faaet Hvile, hvor han kunde stjæle sig til den, i en Port eller paa en Bænk. Han havde intet spist, men Sulten var holdt op nu, der var kun den grænseløse Træthed, der pinte ham.

Aah Gud! Saa langt havde han aldrig været nede før; meget havde han døjet i sin omflakkende Tilværelse; men dette var det værste. Arbejdsløshed, Sult og Kulde, og alle Hjælpens Kilder var ubarmhjertigt frossen til i denne kolde Egoismes By. Hjemløs var han og fattig — en Stakkel, som ingen agtede paa.

Han var naaet ned i Dokkernes Virvar af Pakskure og Stakitter, Gitterporte og Kajer. Kun enkelte store Buelamper lyste, og der var dybe Skygger i Krogene. Nu vilde han sove, om saa Kulden skulde gøre det til Dødens sidste, dybe Søvn — Livet var alligevel ikke alle dets Lidelser værd. Han kravlede ind over et Gitter og ind paa en af de store Oplagspladser, der nu laa

menneskетomme hen. Henne ved Kajen laa en stor Lastdamper fortøjet; det lyste gult fra et Par af Koøjerne; men ellers syntes den ogsaa uddød. For en enkelt Aftens

Skyld var der Ro i New Yorks Kæmpehavn, intet Arbejde, ingen Larm, overalt Hvilens dybe Stilhed.

Han vilde finde sig et lunt Sted, lidt i Læ for Vinden og Sneen; men han var saa træt nu, han syntes pludselig ikke han kunde mere, og han lod sig synke ned bag en Stabel Tønder..... Og saa gled han ud i Drømmeriget, hvor Sulten og Træthed ikke eksisterede.

— — —

Der var én, der snublede over hans Ben. »Hvad i Djævelens Rige er det?« lød en Stemme over ham. »Hvem ligger der og stritter med Skafterne?«

Erik Villadsen jog sammen i Skræk, saa stirrede han skræmt op. Hvem taler dansk her, tænkte han, og Stemmen syntes ham bekendt. I det svage Lys kunde han lige se den svære Skikkelse, der bøjede sig over ham, nu saa han Ansigtet. Aar var gaaet, siden han saa det Ansigt sidst, det var hjemme paa Søgaarden, den Dag, Brødrene skiltes. Og nu mødtes de her, den ældste og den yngste af Brødrene fra Søgaarden.

»August!« raabte Erik og tog den anden i Armen. »Er det dig, August?«

Den anden bøjede sig ned over ham og rejste ham med et Tag under Armene. »Er det dig, bette Knægt, der ligger her og sover?«

»August, jeg er saa træt og sulten«, sagde Erik og stod og svingede som en fuld Mand, der ikke kan finde Fodfæste.

»Naa, naa, lille Erik«, trøstede August og støttede ham. »Gaa nu med ombord, saa ordner det sig nok«, og han pegede hen paa Damperens sorte Skrog. »Jeg er alene ombord i Folkelukafet«, føjede han forklarende til, medens han hjalp Erik afsted. »Det er en af disse forbandede Frechoskuder, hvor de ikke under Folkene en ærlig Juleaften engang. Saa maa de skaffe sig den selv i Land; jeg vilde ogsaa afsted nu, i Morgen Middag stikker vi nemlig i Søen igen.«

Erik hørte kun halvt efter, han gik som i Søvne. Dybt i ham laa den store Forundring over det sælsomme Møde; men hans Træthed overmandede den.

Nede i Lukaf'ets indelukkede Varme tøede han lidt op, og han følte det som Ild i sin Strube, da August gav ham et Krus Whisky at drikke. Bagefter stak han ham en Cigaret i Munden. »Ryg kraftigt til, Erik, det kvikker dig op, saa skal jeg se efter lidt Mad i Kabyssen imedens.«

Men Erik brød sig ikke om Mad nu; han lod sig falde bagover i den nederste Køje og faldt i Søvn; han mærkede ikke, at August trak hans hullede Støvler af ham og dækkede ham til med et Tæppe.

Og imedens han sov, sad August og stirrede paa ham og strøg ham blidt over Panden og Haaret med sin arbejdshaarde, sodsorte Haand. »En mærkelig Juleaften bliver det«, mumlede han; »en mærkelig Juleaften baade for dig og for mig, lille Erikmand.«

Og Julemorgen ringede Kirkeklokkerne til Andagt over hele New York, og maaske var det Klokkerne, der vækkede August, som var faldet i Søvn med Hovedet og Armene paa Bordet, men maaske var det ogsaa de to af Fyrbøderne, der kom væltende ind i Lukaf'et, mærkede af Julenattens Fest. August for op og rystede Erik vaagen.

— »Kom saa Erik, kom!« Han trak ham med op paa Dækket i den raakolde Morgenluft. »Her er 30 Dollars, Erik«, sagde han og stak nogle Sedler til ham. »Det er Resten af min Hyre, tag dem.«

Erik greb hans Haand. »Tak, August«, sagde han, og der stod Taarer i hans Øjne.

»Lad være at tude som en Dreng«, sagde August, der selv kæmpede med Taarerne. »Det var godt, jeg fandt dig; men et forbandet mærkeligt Tilfælde, det var det sku.

Husker du hjemme i »Søgaarden«, fortsatte han. »Naar Stormen kom hylende ude fra Havet, saa krøb vi sammen i Lillekammeret, der laa mest i Læ, og der holdt vi Varmen, medens Huset ligesom satte Ryggen mod Vinden..... Jeg tænker saa tidt paa, at hvis bare vi Smaafolk sætter Ryggen mod og holder ud, saa kommer vel ogsaa den Dag, hvor Solen vil skinne ind til os — — —. Nu skal du bare holde ud, Erik, og gaa saa.«

— »Jeg vil ikke have dine Penge, August. Du maa selv slide haardt for dem.« Han rakte Sedlerne tilbage til ham.

August skubbede ham ned over Landgangsbroen. »Sludder, Knægt, gaa nu hen og faa noget varmt i Kroppen et Sted.«

Og Brødrene skiltes. Det var den ældste og den yngste af de syv Brødre fra »Søgaarden«, som den mærkelige Livsskæbne havde spredt ud over Jordkloden.

Det er af nationaløkonomisk Betydning for et Land i saa høj Grad som muligt at være selvforsynende. Derved bliver Pengene i Landet, og der skaffes Arbejde til Landets egen Befolkning.

Øl er det danske Folks nationale Drik.

Pilsnerøl og Lagerøl er lette Drikke.

7

Bryggeriforeningen.

Mor Maren

Julenovelle af Oskar Hansen.

SYGEPLEJERSKEN var det, der begyndte med at kalde hende Mor Maren. Og saa var alle de andre: Læger, Patienter, Portører, fulgt efter. Mor Maren hed hun. Og ikke andet.

Og et godt Navn til hende var det, saa mild og rynket og rar hun saa ud. Et gammelt Ansigt, gulligt af Alderdom, laa mod Sygesengens hvide Pude. Det var rynket saa fantastisk. Intet Sted var der, hvor man kunde sætte en Finger, hvor ikke Rynkerne trak deres dybe Furer — og *brede* Fuger. Kun om Øjnene var de som et fint Net. Men inde i dette lyste Mor Marens Øjne. Gamle og svage — men venlige som et Kærtegn. Hun saa paa Folk, som vilde hun sige til dem:

— Ja — undskyld. Jeg er bare gamle Mor Maren. Og alle Mennesker er saa gode imod mig — — — og Tak vil jeg ogsaa sige til Dem.

Og oven paa Dynen laa Mor Marens Hænder. Krogede. Hærdede. Et Æventyr for sig. En Fortælling om et langt, langt Liv. De sank ned i Dynens hvide og bløde Renhed, lagde sig til Rette og syntes at sige:

— Det er dejligt at hvile. *Dejligt.*

Mor Maren var kommet ind paa Hospitalet for fire Maaneder siden. Tuberkulose. Naar det kom over hende, hostede hun, saa de gamle Øjne stod fulde af Taarer og Hænderne nervøst krummede sig.

Og saa rystede Sygeplejersken paa Hovedet. Hun kunde sende Bud efter Lægen. Men ogsaa han rystede paa Hovedet. Det var saa haabløst at gøre noget. Mor Maren var svag og udslidt. Et Vrag. Bare et Tidsspørgsmaal var det, naar hun for sidste Gang vilde se ud i Verden med de gamle og gode Øjne.

Og dér ligger saa Mor Maren. Et Menneske, der har stridt *sin* Strid. Der har vandret saa mange og mødige Mil. Hun har haft Glæder og gode Timer. Indimellem alt det mørke har hun haft det: Dagens evige Stræb, det evige Arbejde for at skaffe det allernødtørftigste. Vaskebalje og Trapper. Vaskebalje og Trapper. Det havde været den mørke Tone i *hendes* Livsmelodi. Men gode Timer havde hun haft midt i alt det mørke: Sygdommen, den kvalme Kvist, hun boede paa.

Gode Timer sammen med Anna, Datteren.

Hun fik Anna i de ganske unge Aar. Og hun fik Lov til at slaas for hende ganske alene. Det var saa knugende, saa haardt i Begyndelsen. Siden var det blevet hendes Livs lyse Indhold. Det store og eneste. Det vældige. Det havde ringet i Mor Marens Sjæl som skønne Toner. Det havde været ren og blaa Himmel. Intet havde været for godt til den lille. Intet havde været ugjort for at glæde den lille og lokke Smil og Kærlighed frem.

Nu var Anna en stor Pige. En Dame. Saa fin, saa fin, at Mor Maren ikke kunde forstaa, at det var *hendes* Anna. Hun var som en Drøm at se paa. Silke her og Silke der. Hatte og Sko og Pelsværk. Saa elegant altsammen. Og hun boede nu paa et af de brede Strøg i Byen. Men Mor Maren havde aldrig *set* hendes Lejlighed. Men Anna havde et Par Gange været hjemme hos sin Mor og fortalt om det altsammen. Hun tjente *saa* godt i den Forretning, hun var ansat i.

Mor Maren laa der og tænkte paa sin Anna. Der blev nok sagt meget andet om hende derhjemme i Gaden. Der blev smilt spydigt, naar Mor Maren talte om den gode Løn, lille Anna tjente i Forretningen.

— Hvor ligger *den* Forretning? kunde nogle spørge.

Saa blev Mor Maren forfjamsket. Hakkede og stammede i det.

— Ja, jeg ved ikke .... Jeg har ikke været der .... for .... det er jo da saadan en fin Forretning .... og jeg .... ikke .... er gammel og ikke saa fin i Tøjet .... vel .... jeg kan da ikke komme der.

Men i Gaden taltes der højt om »lille Anna« med de sminkede Kinder, de røde Læber — om den fine Bolig — det fine Tøj — — og hvor dét kom fra.

Det gjorde Mor Maren *saa* ondt. Mere, fordi det inde i hende selv havde faaet saa underlige Tanker, saa sælsomt bange Tanker, om Anna. Og vidste, at lille Anna ikke var, ikke *helt* var, saadan som hun vist burde være overfor sin Mor, der dog havde slidt og stræbt saa meget for hende.

Mor Maren vender sine Øjne op mod Sygerplejersken, der staar ved Siden af hende.

— Tror De Anna kommer i Dag? spørger hun.

Hun har saa mange Gange i de fire Maaneder hun har ligget i sin hvide Hospitalsseng, rettet det Spørgsmaal til Sygeplejersken. Bare for ligesom at have en at betro sig til.

— Mor Maren skal se, hun kommer nok.

Det har Sygeplejersken svaret hver Gang. Men kun én Gang har Datteren set til sin Mor. Og kun et Par Minutter. Hun sad paa Stolen ved Sengen, urolig og nervøs for at komme af Sted igen. De Par Ord, kun talte, var noget om, at hun kun havde faaet et Par Minutter fri fra Forretningen.

Sygeplejersken havde gennem Vinduet set hende staa ind i en elegant Bil, da hun kom ned paa Gaden.

— — —

Mor Maren ligger og ser op i Loftet. Det har været saa smuk en Juleaften paa Hospitalet. Midt i Stuen har et stort Træ været tændt. Der har været Besøg til alle Patienterne, og de har gaaet Haand i Haand om Træet og har sunget de gamle Julesalmer.

Besøg til alle Patienterne? Nej. *En* var der, som ingen Besøg fik: Mor Maren. Men saa venlige havde dog alle de andre været ved hende. Hun havde faaet Gaver og Godter og havde nynnet paa de gamle Salmer med sin sprøde Stemme.

— — —

Der er stille paa Hospitalet nu. Festen er forbi. Der er mørkt nu. Julelysene er slukkede. Kun oppe i Loftet brænder et Par elektriske Pærer natteblege.

Mor Maren ligger og ser op i Loftet. Øjnene er stive og blanke. En Taare finder ad Ansigtsfugerne Vej ned over Ansigtet. Hænderne griber nervøst, krampagtigt fat i Dynen.

— Lille Anna — hvisker hun, og Hænderne stryger over Dynen som Kærtegn — lille Anna, jeg *har* rigtignok noget godt med hjem til dig i Dag. Noget *saa* meget fint. En lillebitte Nissemand med rød Hue og saa fine, hvide Træsko ....

Og andre Ord kommer. Usammenhængende. Uforstaaelige. De er bare en Mumlen, der gaar ud i Sygesalen og blander sig med de sovendes Prusten. Saa ler hun pludseligt. Haardt. Og græder bagefter. Klynker saa saaret og sørgmodigt.

— Lille Anna — hvorfor *ser* du ikke ind til din gamle Mor. Det er ikke pænt .... og jeg har saadan ventet .... ventet.

Og Mor Maren ligger i sin hvide Seng. De gamle Øjne bliver store og stirrende. Hænderne nervøse. Hun taler og taler ud i Luften. En Strøm af Ord. De kommer mellem hinanden. I Vildelse. Og knytter sig kun nu sammen i en Sætning.

De andre Patienter er vaagnede og har ringet efter Sygeplejersken. Hun kommer og stryger Mor Maren over Panden, der er kold og klam af Sved.

— Saa — saa — saa — lille Mor Maren — hvis er hun — er det *saa* slemt nu.

Et Øjeblik bliver Mor Maren helt sig selv.

— Jeg dør nu, Frøken, jeg dør nu.

Og hun hvisker saa bønligt og omtrent uhørligt:

— Jeg *vilde* saa gerne sige Farvel til lille Anna. *Kan* jeg ikke faa Lov til det, Frøken, kan jeg ikke?

Men Sygeplejersken ved ikke, hvor lille Anna bor. Og Mor Maren ved det heller ikke.

Lægen kommer. Han og Sygeplejersken staar der ved Sengen og ser Livet svinde hos gamle Mor Maren. Hører hende tale usammenhængende og vilde Ord. Men indimellem forstaar de, at gamle Mor Maren kalder paa sin Datter, beder hende saa bønligt om at komme i hendes Livsens den sidste Time.

— Lille Anna, lille Anna. Du maa ikke blive borte nu. Jeg vilde saa gerne kysse dig .... engang endnu .... klappe dig .... lidt .... som den Gang.

Slemmere og slemmere bliver det. Sygeplejersken holder hende over Panden. Lægen følger Pulsens Gang. Det er paa det sidste nu. Han gaar over paa Kontoret og konfererer med en Kollega. Men de bliver enige om, at der intet kan gøres, saa gaar han tilbage til Sygesengen.

— Lille Anna, lille Anna, hvorfor *kommer* du ikke og siger Farvel til din Mor.

Mor Maren græder saa bitterligt og tungt. Rynkerne i det gamle Ansigt trækker sig sammen.

Hun rejser sig op i Sengen. Ser sig omkring vildt og søgende.

— Lille Anna! Lille Anna!

Pludselig retter hun Øjnene mod Sygeplejersken. De er unaturligt store. Men dybt inde i dem faar de den varme og gode Glans, de før havde.

Hun ser med de febervilde Øjne paa Sygeplejersken.

— Jamen, der *er* du jo, lille Anna, lille Anna. Tak for at du kom for at sige din Mor Farvel.

Og Mor Maren griber Sygeplejerskens Haand. Stryger over den. Hæver den med sine rystende Hænder til sin Mund og kysser den.

Sygeplejersken faar Taarer i Øjnene og ser op paa Lægen. Hendes Øjne spørger: Skal jeg sige: Jeg er ikke Anna. Jeg er bare Sygeplejersken.

Men Lægen ryster paa Hovedet. Ogsaa i hans Øjne har en Taare listet sig Vej frem.

— Tak, lille Anna. Det var saa pænt af dig .... at komme ...., ikke glemme din gamle, fattige Mor.

Mor Maren hvisker det ud i Sygestuen.

— Jeg vidste jo, at du ikke vilde glemme mig .... og blive borte. Du var saadan en god Pige. Du havde bare saa travlt .... Den fine Forretning.... ja .... men nu *er* du her jo .... nu .... lille Anna. Kys mig saa .... og sig mig .... det allersidste Farvel.

Sygeplejersken staar og græder og græder. Det kæmper i hendes Ansigt. Men saa bøjer hun sig ned over Mor Maren, kysser hende og hvisker:

— Farvel .... Farvel .... Mor!

Mor Marens Øjne straalede. En Flamme lyser inde i dem.

Saa glider Glansen bort. Øjnene lukker sig i. Men Munden smiler. Og hun gemmer den ene af Sygeplejerskens Hænder i begge sine.

Et lille Gisp giver det i hende. Hænderne falder slappe ned.

Og Mor Marens Sjæl glider bort fra et lille, forslidt Legeme.

Ud i Rummet.

Sygeplejersken staar og græder stille. Hun hulker op mod Lægen.

— Var det rigtigt? .... Det *var* dog et *Bedrag* .... af en døende.

Men Lægen klapper hende paa Skulderen og siger:

— De skal ikke være bedrøvet, lille Frøken. De er god, og De vil vel leve mangen Juleaften endnu .... og vil søge at gøre Mennesker glade .... men De vil *aldrig* mere lille Frøken, naa at skabe saa skøn en Juleaften for noget Menneske, som den, De i Aften skabte for Mor Maren. ....

ET JULEMINDE

Børge Paludan og Sofie Rasmussen havde gennemgaaet deres Børneskole og Konfirmation samtidigt. De var i Alder sammen, født i et Aar og en Maaned, Drengen var født d. 25. Decbr., Pigen d. 26. Decbr. 1860.

Som man ser, var de Julebørn; begge komne som Julegave, hver til sine fattige Forældre. I Børneaarene kunde de kun sjældent forliges. Var det nu noget, at Drengen gik der og legede med sine Hasselkæppe og forestillede sig, at det var rigtige Heste? Men var det heller noget, at »Tøsen« gik der med alle sine Klude og forestillede sig, at hendes Dukke var et rigtigt Barn? — Nej om dette Spørgsmaal kunde de ikke forliges, men de skændtes kun lidt af og til, og haanede hinandens Legetøj.

Men samtidigt med dette holdt de tappert sammen, naar tredie Mand mældte sig paa Legepladsen og vilde forurette en af dem.

Nu var de, som sagt, konfirmerede og kom til at tjene sammen hos Gaardmand Mads Madsen, Laksholm. Som Datidens Bønderfolk levede Husbonde og Madmoder i det daglige Livs Arbejde sammen med Folkene, men det var en streng Husbonde, og en streng Madmoder, der krævede meget Arbejde af deres Folk og gned paa Løn og Kost, saa det snertede og sved. De var uden Tvivl af den Opfattelse, at Folkene fik deres Kost og Løn af Naade, og Arbejdet var deres Pligt.

Sommeren var forløbet under det sværeste Arbejde. Om Morgenen, naar Klokken var 4 præcis, bankede Mads Madsen paa Karlekammerdøren med de faa Ord: »Nu skal I op!« Hvorefter Pigekammerdøren fik samme Omgang og samme Ord; saa gik Mads Madsen videre til Stalde og Svinehuse, hvorefter han vendte tilbage for at sikre sig, at Folkene var paa Benene, og hvis ikke, saa var der til dem i lange Baner. Men Mads Madsen var ogsaa sine 10,000 Daler værd i rede Penge.

Tørveskær og Høhøst var lykkelig overstaaet og havde kostet Sved og trætte Lemmer, men endnu var der Sædhøsten tilbage. Børge gruede for den. At gaa med Mejeredskabet i Arbejde fra Solen stod op til længe efter dens Nedgang, kunde nok sætte en Dreng paa 15 Aar i bange Anelser. Børge følte ikke noget til Høstens »Poesi«, som der er ydet saa megen Virak paa; han følte kun dens Trældom.

Om Aftenen vaklede han hjem, træt paa Sjæl og Legeme, og om Morgenen, naar de bydende Ord: »Nu skal I op« lød uden for Døren, væltede han sig ud af Sengen, ned paa det ujævne, brolagte Kammergulv, og famlede søvndrukken efter sine forskellige Klædningsstykker, som var anbragt paa en Tremmebænk af Granragter, der stod i Kamret og skulde tjene som Hvilested for Beboerne. Det lille Stykke Glas, som var anbragt i Væggen og tjente som Vindue, afgav kun en sparsom Belysning, hvad der i og for sig passede godt efter »Værelsets« Udstyr, med sit Spindelvæv og vist tiaarig gamle Kalkpuds, sin ujævne Brolægning til Gulv, og sine Sengesteder sammentømrede af ru Brædder.

Saa drog man ud, alle Mejerne 4 i Række, bagerst kom Børge trippende. Alle bar de Mejeredskaberne paa Nakken, Leerne var slebne, alt færdigt til Indhug i den svære Hvede. Forrest huggede Karlen ind, bag efter kom to Daglejere og sidst Børge.

Karlen havde sagt til Børge Dagen før: »Nu tager du saa lille en Skaar som muligt, og du bryder dig ikke en Døit om, at vi andre naar dig paa den næste Skaar. Du gaar bare ud til Siden, og hugger ind bag efter os andre igen. Kommer den gamle og gør Vrøvl, kan du stole paa, jeg snart skal være hos jer, og saa skal jeg Fanneme læse den gamle Krakiler Teksten.

Der var hengaaet et Par Timer, saa ankom Mads Madsen. Karlen lo, da han saa ham. Han saa straks, at den gamle var i daarligt Lune. Og ganske rigtigt. Mads begyndte straks at mukke over, at det gik saa smaat fremad. Karlen, som var oprørt fra tidligere Leiligheder, vendte sig mod ham, rakte Mejeredet frem og sagde: »Værsgo Mads Madsen! Tror I, at I kan bedre, saa gaa kun frem!«

»Næh, det var just ikke Meningen!«

»Naa ikke, saa kan I jo laane Børges Le og hugge ind her foran mig, saa skal jeg Fanneme vise Jer, at jeg kan hugge Jer ud, lige saa tit I kan hugge ind.«

»Ja, ja.« gryntede den gamle — lad os ikke snakke mere om det, Kristian.«

Efter denne Ordveksling huggede Karlen ind igen. Mads Madsen gik nu Side og Side med Børge og forklarede Drengen, hvorledes han skulde bruge en Le. Men pludselig fik han en Idé: »Kom med mig, Børge, og hug det lille Hjørne Havre her nede i Hullet.«

De var langt henne, da Karlen fik Øje paa dem: »Hvad nu? Hvad Pokker skal Drengen?«

Den Husmand, der gik bagerst, havde hørt Samtalen mellem Mads og Børge og fortalte Hensigten: »F . . . . . den gamle Ræv har irriteret mig længe, og han skulde sandt for Dyden været næset af, hvis jeg havde hørt det.« Saa huggede han ind igen.

Da Mads og Børge var kommen ned til Havren, gjorde Børge straks Indhug. Men hvorledes det gik til, vidste Børge ikke, men da Mads stod og stirrede paa Drengens Arbejde, gjorde det denne nervøs, og i samme Øjeblik borede Leen sin Spid ned i Jorden. Bonden stod med Drengens Strygespaan i Haanden, da han havde strøget Børges Le. Nu tindrede den gamles Øjne i Raseri, og han hvæsede: »Gaar han her og sover!« Og samtidigt løftede han Spaanene til Slag. I samme Øjeblik følte Børge hverken Trælhed eller Værk i Lemmerne. Lynsnart kastede han Mejeredet fra sig, og i næste Nu for han ind mod den gamle Mand med et velrettet Stød mod hans Bryst med sine flade, udstrakte Hænder og Fingre. Den gamle vaklede, og som en fældet Eg styrtede han til Jorden, medens Drengen, før den gamle endnu havde rejst sig, var paa Vej hjem mod Gaarden. Gik dernæst ind paa sit Kammer og ventede i stille Resignation paa Udfaldet af denne Kamp.

Nu hørte han Mads Madsens Skridt ude i Gaarden. Han ilede til den lille Glukrude og kikkede ud, men blev staaende som forstenet. Han havde nemlig ventet at se sin Husbonde omtrent med Fraaden ud af Munden af Arrigskab, og nu saa han en smilende Mund, et bredt Grin.

»Har du set noget til Drengen?« spurgte Mads sin Kone, det første han traadte ind i Stuen.

»Ja, han kom for lidt siden, og rendte ind i sit Kammer.«

»He he, lo Mads; »vi har skam ogsaa været oppe at slaas.«

»Naa, hvad gjorde han da?«

»Han væltede mig Fanneme, saa jeg stod lige paa mit Hovede.«

»Hvad gjorde han?« spurgte Konen i dybeste Interesse.

»Faen til Skidt; røg han ikke ind paa mig, som en Kat, og da jeg staar lidt daarligt paa Benene, saa faldt jeg.«

»Men hvad er dog alt dette for noget Snak?«

»Som det gik til,« lo Mads, »jeg var lidt gnaven i det Øjeblik, og saa vilde jeg give Drengen et lille Rap af en Strygespaan, og saa skete det.«

»Naa, og hvad saa nu?«

»Nu gaar jeg hen og snakker lidt med ham.«

»Ja nu maa du ikke være alt for haard, Mads, selv om Drengen har fortjent en ordenlig Afstraffelse.«

»Her er ikke Tale om Straf, det var jo mit eget gnavne Lune, der fremkaldte det hele.«

Da Mads traadte ind i Karlekamret, sad Børge paa Træbriksen rede til Kamp eller Forsoning, alt efter som det faldt. Mads begyndte:

»Du er Fanneme en net Herre! Men du er ogsaa en rask Gut. Skal vi slutte et min-

deligt Forlig. Jeg betaler dig 2 Rigsdaler, og saa tier du med vort Slagsmaal. Men hvis jeg hører, at du snakker om det til nogen, trækker jeg Fanneme de 2 Rigsdaler fra din Løn til 1. November. Gaar du ind paa det?«

Akkorden var sluttet mellem de to, og Børge ilede tilbage til sit Arbejde, glad over den Specie, han havde modtaget og sin heldige Kamp med den gamle.

Der blev indhøstet, og Tiden gik sin trevne Gang. Ude i Loen faldt Plejleslagene i susende Kraft mod Logulvet. Mads Madsen holdt ikke af de nye Tærskemaskiner, han mente de ikke tærkede rent. Ude paa Marken stod Rugen i et tyndt grønt Tæppe over Ageren, medens Ploven arbejdede sig gennem Mulden og Stubbene fra Høstens travle Tid. I Huset var der travl Virksomhed den hele Dag. Man bagede, bryggede, kernede og vaskede, og naar Aftenen kom snurrede Rakkehjulene eller Karterne skrabede, medens Garnvinderne lavede Vindmøller inde i Stuen. Sofie var fuldt optaget af Arbejde fra Morgen tidlig til sen Aften, eller rettere Nat. —

Der kom fremmede Slægtninge paa Besøg hos Mads Madsens. En meget fin Dame, der talte akkurat lige saa fint som Grevinden og Godsforvalterens Frue, og en Pige, som var i Følge med den fine Dame. Pigen var ikke normal, hvorfor Karlen paa Gaarden kaldte hende »Fjantekatrine«, da han ikke kendte hendes Døbenavn. Den fornemme Dame var meget venlig. Hun talte til Sofie, som de var gamle Veninder, og smilede til alle Gaardens Folk, som om ogsaa disse var af hendes gode Bekendtskab. Fjantekatrine gik med mange smaa sære Fagter og uforstaaelig Tale. Det var fire Dage før Jul, saa skete der noget alvorligt.

En kostbar Brosche og en Pengepung med 100 Rigsdaler i Sedler forsvandt pludseligt fra den fornemme Dames Rejsekuffert. Ingen fremmede havde været i Gaarden. Dette var en komplet Gaade.

Politiet blev tilkaldt. Alt blev ransaget, men i en af Sofies gamle Kjoler fandt man Pungen og Pengene. Sofie havde lige vasket Kjolen og hængt den til tørre ude i Haven paa et Stakit, og her fandt man Pungen i Lommen.

Sofie græd og baldyrede sin Uskyldighed i Tyveriet. Men over for en saa ringe »Herkomst« som en fattig Arbejders Datter var af, har Politiet aldrig haft Barmhjærtighed, naar Skinnet taler imod dem. Politiet tog Sofie med sig til Retfærdighedens Hjemstavn.

Børge sørgede oprigtigt over Sofies Ulykke, men øjnede ingen Udvej til at frelse hende. Nu var det samme Dag som Juleaften var paa. Stakkels uskyldige Sofie. Thi at Sofie var uskyldig i Tyveriet, derom tvivlede Børge ikke et eneste Øjeblik. Men hvor i Alverden var de 100 Daler komne i hendes Lommer?

Man havde været samlet om Morgenen, og som sædvanlig talt om »Tyvetasken«, der nu skulde holde Jul i Fængslet, og Børge maatte vogte sig vel for, at ingen skulde opdage de Taarer, der sneg sig frem. Men han forag-

tede hjerteligt hele denne sladrende Familie for dens Mistro til den gode Pige.

Børge var kommen ud i Gaarden, og samtidigt kom Fjantekatrine ud gennem Køkkendøren. Hun fnisede og grinede, da hun slog en Paraply op, hun gik med i Haanden.

Pludseligt faldt der Drengen noget ind. Han havde set hende med den samme Paraply opslaaet over Hovedet, ude ved det nordlige Hjørne af Havegærdet, hvor hun laa og borede med Hænderne i Jorden, og Paraplyen opslaaet over sig, skønt der ikke faldt en eneste Regndraabe, hvad der heller gjorde i Dag.

I næste Øjeblik var han der ude. Jo ganske rigtigt var der nyligt kradset i Jorden. Han bøjede sig ned og gravede med Fingrene i den løse Jord; Fingerspidserne berørte noget haardt, og i næste Nu stod han med Broschen i Haanden.

Hvad skulde han nu gøre? Overgive Broschen til dens Ejerinde vilde han ikke gøre. Naar blev Sofie saa løsladt? Den skulde afgives til Politiet og en rigtig Forklaring afgives. Børge havde mistet Tiltroen til alle. Han ilede ind i Gaarden, hvor han traf sin Husbonde:

»Maa jeg gaa bort i Dag? « spurgte han hurtigt.

»Nej, saa min Salighed om du maa — ho, gaa bort Dagen før alle Helligdagene, nej stop!«

»Hvor meget skal jeg kvitte af min Løn for at faa Lov at gaa?«

»Hæ, vil du kvitte af Lønnen for at faa Lov at gaa?«

»Ja, hvormeget forlanger I, jeg skal kvitte.«

Den gamle Mand saa forundret paa den spørgende, og saa kom det langsomt: »Hæ, kvitte Løn skal du Fanneme ikke, saa stik du kun af.«

Med bankende Hjerte traadte Børge ind paa Herredskontoret og spurgte, om han kunde faa Lov at tale med Herredsfogden.

»Herredsfogden er gaaet til Tinghuset,« svarede en af Skriverne.

Et Øjeblik efter traadte Børge ind i Ventesalen og bankede paa ind til Retslokalet. Her stod Sofie bleg og ulykkelig med Taarerne trillende ned over Kinderne, medens Herredsfogden irriteret gik frem og tilbage bag Skranken. Men aldrig saa hurtigt fik Herredsfogden Øje paa den indtrædende, før han tordnede:

»Hvad vil han? Rup ud og det straks.«

Det gøs lidt i Børge; men nu steg Harmen frem og hjalp ham over Forlegenheden, og kæk og modig traadte han hen mod Dommeren, lagde Broschen paa Skranken, idet han sagde: »Sofie har slet ikke stjaalet, hverken Pengene eller Broschen; den aandssvage, der er i Følge med den bestjaalne, har sandsynligvis stukket Pengene i Sofies Kjolelomme, lige som hun begravede Broschen ude ved Havegærdet. Jeg saa, hun begravede den, men har ikke tænkt over det før i Dag.«

Selvfølgelig var dette »Tyveri« opklaret med det samme, og to lykkelige unge Mennesker skred mod Hjemmet glade som Børn, hvad de for Resten jo ogsaa var endnu.

Der blev stor Opstandelse i Gaarden, da Børge vendte hjem med Sofie, og fik det hele Spørgsmaal opklaret. Mads Madsen udstødte en drøj begejstret Ed paa, at Børge var den stolteste, prægtigste og raskeste Dreng, han nogen Sinde havde set, og Konen klappede den unge Piges blege Kinder og bad hende tilgive alt og alle for den store Sorg, de ved deres Mistanke havde beredt hende.

Men den unge Dame var dog den, der mest bebrejdede sig ikke at have fortiet det hele. Hun greb den unge Pige om Livet, trykkede hende ind til sig, kyssede hende flere Gange og bad hende tilgive. Og nu vil vi holde Jul!

Den fremmede Dame overtog hele Kommandoen i Huset for den Aften og overvældede den unge Pige med Julegaver; kaldte Børge for Sofies tapre Ridder, der kæmpede for sin Dame som en middelalderlig Ridder.

Kort sagt Børge og Sofie var i et Nu fra deres beskedne Stilling i Mads Stigaards Hus, sat frem som Topfigurerne i hele Huset. Den Aften glemte Børge og Sofie aldrig, og endnu bærer Sofie ved festlige Lejligheder den Brosche, Børge bragte frem for Dagen, og forvandlede derved den sørgeligste Begivenhed til den glædeligste Juleaften, de nogen Sinde havde haft.

Efterskrift:

I København gik der Kampgny, noget nær paa samme Tid som foranstaaende Skildring fandt Sted. Tre Navne steg frem paa den politiske Himmel i Danmark, Navnene: Pio, Briks og Geleff. Der blev Mudder i Andedammen, og de forfærdeligste Historier svirrede gennem Luften fra Mund til Mund. Man talte om »det ny«, om »Verdens Undergang« og haabede og stolede kun paa Politikniplen. Man fablede om »opløst Ægteskab«, »Ligedeling« af det kære Mammon. Præsterne erklærede, at »Frihed, Lighed og Broderskab« fandtes kun i Himlen og var en Umulighed paa Jorden. Og alt imedens dette blev forkyndt over det ganske Land, trak de politiske Linier mere og mere sammen som Tordenskyer, der kunde se ud til at ville aabne sig for en mægtig Ildregn over Landet. Man drømte i sin ophidsede Fantasi om et nyt Sodoma og Gomorra.

Men der var et Element i Danmark, der ikke lod høre fra sig i dette Babel, og dette var Landarbejderne. Deres Kraft indlagde de under de andres Faner. Deres Bannermærke var ikke hejset, men var gemt under Forventningernes Tegn, og Kampen blev kun for Landarbejdernes Vedkommende en mægtig Skuffelse.

Saa endelig skingrede Krigstrompeterne i det fjerne. Kanonerne drønede. Deres Brag lød i mægtige Bølger over Jyllands vestlige Kyster.

En ny Moral bredte sig over det ganske Land. Svindlerier udviklede sig i gigantiske Dimensioner, og Guden Mammon spredte Millioner over de mægtigste i Samfundet, med Savn og Fattigdom til den trofaste Slider i Ødemarken. Da kaldte den fattige Hytte paa Barmhjertighed, og her dukkede

Børge atter frem i sin nuværende beskedne Stilling som Statshusmand. Aarene er rullet hen over ham, han er graanet i Kampen for Tilværelsen; men da Mammons udvalgte vilde udhungre den fattige Hytte endnu mere, end Krigsguden havde beriget dem med, ser vi atter Børge forrest i Kampen for Ret og Retfærdighed. Kækt hejste han den røde Fane og bad Kammeraterne følge sig. Selv stod han forrest i Ildlinien for sin lille Afdeling. Ildnende modig, som hans Natur er, har han maalbevidst ledet mange Arbejderkampe i det smaa, til et godt Resultat.

Hans Kampmaade er varsom og medgørlig, indtil det Øjeblik, da han føler, at nu hjælper det kun at sætte haardt mod haardt. Da kan den ellers sagtmodige Mand rejse sig som en Løve, og med Ildhu kan han tilslynge Udbytterne: »Har vi — har Landarbejderne fortjent denne Haan, I nu viser os. Selv er I løftet op paa Piedestalen og befinder Jer godt der oppe, men nu vil I trampe os andre i Støvet med Jeres jernbeslagne Træsko. Var det ikke os, der hjalp Jer, da I bad os om Hjælp, og nu er det Jer, der mest af alle haaner os; men naar I vil Kampen, skal I faa den. Vore Fædre har trællet paa den danske Bondejord for en, menneskelig set, uforskammet Løn, og vi har selv slidt for en infam ussel Løn. Nu er det nok! I Politik har I snydt os, i det økonomiske Liv har I udbyttet os! Nu hejser vi den røde Fane og gaar frem til Fortsættelse af den Kamp, der bragte Jer Rigdom og Indflydelse og os Fattigdom og Ubemærkethed. Som Børge endnu som Dreng stormede ind i det den Gang aller helligste, selve Retsskranken og dennes Høvding og hævede sin lille Venindes Ret og Uskyldighed, saaledes staar han nu for sin Samtid, og Sofie følger ham trofast endnu, som hans Hustru.

P. K.

Julen ringes ind -

Af Oliver Twist.

Velgørenhedsinstitutionernes Bøsserasleres klirrende og klingende Spil — Bladenes Reklameopraab med sine tommehøje Overskrifter, og den gøjlende Velgørenhed, forkynder Julens Tid er nær.

Den store Afladhandels Tid er inde, hvor Landets besiddende Klasser kan købe sig Syndsforladelse for begaaet Uret mod de Besiddelsesløses talløse Skarer, købe sig Fred for en eventuelt urolig og nagende Samvittigheds pinefulde Kvaler.

Hedensk er denne Jul saavel i sin Forberedelse som Udfoldelse og Oprindelse. Da de Kristne, for at faa Bugt med Hedenskabet, overtog Hedenskabets store Nytaarsfest — Glædesfesten for Solens Tilbagevenden — glemte man ogsaa at lade de Fattige og Forstødtes Trøsters Aand blive den fremherskende.

Man gjorde den til en Almissefest og berøvede den dermed Skæret af den Lysets og Glædens Fest, som den skulde være.

Den Jesus fra Nazaret, til hvis Minde Julen fejres, og hvis Aand skulde være den raadende, misbruges paa den mest blasfemiske Maade. I hans Navn begaar man fra Overklassens Side den ene Uret større end den anden mod *de Smaa* i Samfundet, som netop denne Jesus søgte at bringe Lindring i deres Nød, og hvis Sag paa hin Tid havde en varm og trofast glødende Forkæmper netop i ham.

Man tilraner og tiltusker sig paa en lumpen Maade for nogle Judaspenge sit Adgangskort til Himmeriges Rige, og med dette i Lommen fortsætter man efter Julen som før Julen sin ukristne Livsførelse.

Stønnende — hæsblæsende gaar Jagten i By og paa Land, ude og hjemme — giv en Skærv. Overklasse-Herrer og Damer vaagner op fra deres Dagdriver- og Døgenigttilværelse, griber en Bøsse, arrangerer en Fest, en Bazar eller hvad andet man kan hitte paa, skriver alenlange Opraab i Bladene, hvori de fremhykler deres Medfølelse for de stakkels sultne, fattige Mennesker, for hvem et Maaltid Mad er en næsten uopnaaelig Begunstigelse, og en varm Kakkelovn noget fuldkomment ukendt, som hører hjemme i Drømmens eller Fantasiens Verden.

Man arrangerer sine Velgørenhedsfester, fra hvilken man næste Dag i Bladene kan læse Referater, der forkynder, at den og hin Direktør — Grosserer o. s. v. var fremmødt for at støtte det gode Formaal. Man fester paa Nødens Alter medens Tarmene skriger af Sult i Livet paa Fattigfolk, og huløjede, hulkindede, gustne smaa Menneskebørn frysende tripper rundt paa Gader og Stræder, Trappegange og Kaféer for ved Salg af Sprællemænd og andre Smaasager at søge at tiltuske sig en liden Del Juleglæde.

Inde i Storbyens Baggaardes Smaahuller der kaldes Menneskeboliger, hvor den nærmeste Nabo er Skarnbøtternes stinkende Mudderdynger, ude i Udmarkshytternes fugtige kolde Rum, der sidder Tusinder af smaa frysende Børn, for hvem et Glimt af al Julens Herlighed er som et Kig ind i et Lykkerige, som de aldrig selv opnaar at komme ind i.

Det er dem, der festes for —, man faar ved disse Velgørenhedsfester en glad Dag, og samtidig, naar man naar hjem til sin varme Kakkelovn og sit fyldte Spisekammer, faar hængt sin skindforede Pels og sine knitrende Silkekjoler, der repræsenterer en Formue, til Side, da kan man gnide sig i Hænderne ved Tanken om, hvilken god Gerning man har gjort overfor disse fattige Stakler, for hvem Jorden er et sandt Helvede.

Det er let at være Velgører, og uhyre let at faa Syndsforladelse for begaaet Uret i vore Dage.

Men Barnet, hvis Fest Julen siges at være — ja, dette lille Barn oplever i Tusinder ja, Titusinder af Tilfælde kun Julen i Drømmen og Fantasiens Verdener.

Juleglæden er stjaalet fra dem af en gridsk, evig hungrende Pengemagt, der kun levner Juleglæde til de Riges Børn, medens det fattige Barn oplever den Forsmædelse, at dets Tilværelse forbitres ved, at det netop ved Juletid i særlig Grad føler den Forskel, der til daglig opretholdes mellem Fattig og Rig.

Julens Evangelie er blevet til Hadets Evangelie; et Hadets Evangelie, der prædikes ondt og haardt, og fortæller om et ondt Systems umenneskelige og nedrige, haardhændede Behandling af en stor Del af Menneskeheden.

Et System, der just op til Jul har drevet 100,000 Familieforsørgere og Selvforsørgere ud til Arbejdsløshedens Elendigheder, og derigennem berøver andre 100,000 Julens Glæder.

Derfor lad os søge at gøre Julen til den Glædesfest, som den bør og skal være.

Lad os gøre det ved netop i Julen at gribe Lejligheden til gennem Samtaler at vække de mange Arbejdere, der endnu staar uforstaaende overfor Arbejderklassens Sag, lad os vise dem, at de Rige i dette Land har stjaalet Julen og alle dens Glæder fra Hundredtusinder af Mennesker, og lad os gøre dem begribeligt, at ikke mindst de Julens Glæder, som alle Mennesker har Krav paa, er det, at vi ønsker at erobre.

Lad os Side om Side kæmpe for, at Julen kan blive den Barnets Fest, som den skal være.

Lad ikke rasslende Bøsser, Reklameopraab og Gøgl være det, der i Fremtiden skal ringe Julen ind, *men lad det blive den klukkende, klingende, klokkerene Barnelatter og skinnende, glade Barneøjne, der forkynder Julens Tid er nær.*

Landarbejderbladets Præmieopgave.

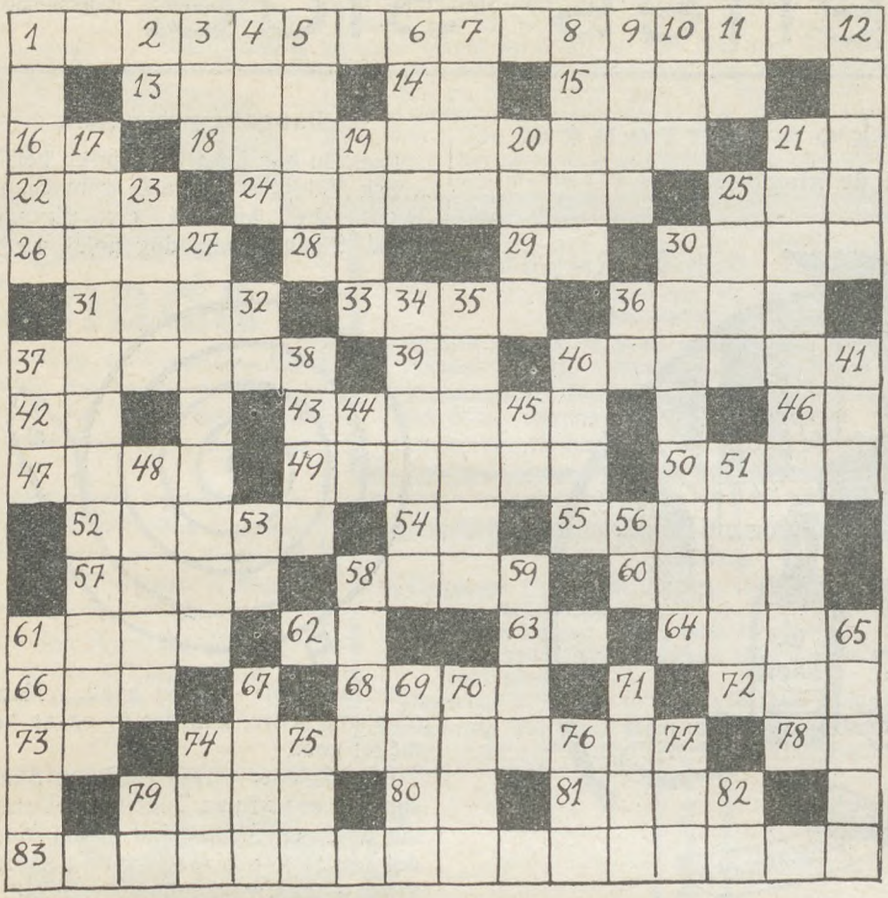

Vandret:

1. En uretfærdig Dom.
13. Fedtstof.
14. Tone.
15. Den første.
16. Bindeord.
18. Fornedret.
21. Biord.
22. Overkomme.
24. Bortsælg.
25. Margarine.
26. Pigenavn.
28. Guddom.
29. Alm. Forkortelse.
30. Fortørnet.
31. Palmin.
33. Ujævnhed.
36. Teltby.
37. Stork.
39. Det samme.
40. Et Land.
42. Paa Regningen.
43. Tidsbetegnelse.
46. Engelsk Udtale af U.
47. Pigenavn.
49. Underst.
50. Begavelse.
52. Verbum i Datid.
54. Tal.
55. Ivrig — paagaaende.
57. Personligt Stedord.
58. Ophidse.
60. Redskab.
61. Vansiret.
62. Hensigt.
63. Skovens Kæmpe.
64. Indvold.
66. Biord.
68. I Smedien.
72. Led.
73. Paa Tiden.
74. Forbindelse.
78. Højt Kort.
79. Ø i Lillebælt.
80. Redskab.
81. Forskelligartet.
83. Tjener Storagrarerne Penge paa.

Lodret:

1. Mønt, der staar i Pari.
2. Paa Landet.
3. Element.
4. Kort.
5. Handelsbetegnelse for 10 Skind eller Huder.
6. Bjergkæde i Rusland.
7. Retning.
8. Fransk Maler og Kobberstikker.
9. Tysk Flod.
10. Træt.
11. Længdemaal.
12. Biord.
17. Forzinket.
19. Kald.
20. Ildsted.
21. Straffes man for.
23. Slider.
25. Arie paa Engelsk.
27. Lighed paa Fransk.
30. Skal en Mødesal helst være ved et godt Møde.
32. Handelsudtryk.
34. Aabning.
35. Tilladeligt.
36. Paa Seglets Plads.
37. Befaling.
38. Udvælge.
40. Køle.
41. Fugl.
44. Vand.
45. Indo-European.
48. Gør man, førend man skyder.
51. Hyldest.
53. Forkortelse.
56. Gudinde.
58. Nobel.
59. Eer.
61. Lampe.
65. Maset ud.
67. Københavnsk Telefoncentral.
69. Kloder.
70. Bøg.
71. Maser.
74. Stor Tallerken.
75. Hult og rundt.
76. Ildtunge.
77. Ligedanne.
79. Bogholderiudtryk.
82. Paa Kompasset.

For Løsning af ovenstaaende Præmieopgave udsætter vi i Lighed med forrige Aar 5 Præmier. 1. Præmie paa 10 Kr. og 4 paa 5 Kr. Stk., som vil blive fordelt ved Lodtrækning mellem de indkomne rigtige Løsninger.

Løsningerne skal være tilsendt Landarbejderbladets Kontor, Azaleavej 22, København, Valby, senest d. 5. Jan.1927.

Konvolutten skal i det nederste venstre Hjørne tydeligt mærkes »Præmieopgave«.

Venstres Julegave til den danske Vælgerbefolkning.

Venstres Julegave til os allesammen blev som allerede meddelt et Ministerium Madsen-Mygdal—Neergaard, en Present, vi alle sikkert havde ventet at faa efter det Udfald, som Valget fik, ikke desto mindre er Gaven et Slag i Ansigtet paa Vælgerbefolkningen, og da ikke mindst den Del, der hedder Venstre. Er der noget, Venstres egne Vælgere vil bede sig fritaget for, er det vel nok dette, at faa Mændene fra 1920—24tilbage; det havde selv Venstres Vælgere faaet nok af i 1924.

Nogen nævneværdig Ændring i Sammensætningen af Ministeriet Madsen-Mygdal, og det fra 1920—24, er der ikke. Bemærkelsesværdigt er i saa Henseende, at Neergaard denne Gang har spændt Madsen-Mygdal for Køretøjet, medens han stadigvæk selv vil være Kusk. Hvorledes Køreturen ender, hersker der ingen Tvivl om, saa godt kender vi dem begge, — Madsen-Mygdal er lidt sprælsk, og Neergaard er jo en gammel Mand, saa Enden paa Legen bliver sikkert den samme som i 1924, at man søger saa længe efter Balancen, indtil man faar Overbalance og havner paa Hovedet i Grøften.

Paa Grund af Julen og Postombæringen trykkes dette Nummer af Bladet tidligere end normalt, for at det kan være Medlemmerne i Hænde til sædvanlig Tid. Næste Nummer udkommer Fredag den 31. ds.

Børnenes Side.

Nissen laver Julekonkurrence.

En Bog i Præmie til de kløgtige.

Nissen kommer op paa Høloftet. Der hører den hjemme og herfra foretager den sine Strejftog rundt i Huset og sætter lidt Skræk i Pigerne. Det kan den lide. Hvis den ser en af Pigerne kan den finde paa at gemme sig, og saa liste bag paa hende og hive hende i Kjolen eller kille hende lidt paa Benene, saa hun forskrækket vender sig om. Men saa putter den sig bort, saa hun ikke kan se den. Naar hun saa igen er faldet til Ro, er den fremme igen. Et lille Hiv i Kjolen, et lille Klask paa Benet, saa hun igen forskrækket vender sig om. Saadan kan den lille Skælmsfyr af en Nisse gøre mange, til den endelig giver sig til Kende, ler i Skægget af den forskrækkede Pige — og forsvinder op paa Høloftet.

Nissen laver meget Halløj. Men den er egentlig vellidt. At den holder til i Huset betyder Lykke.

Og hvem vil ikke have Lykken i Huset.

Nu, hvor det er Juleaften, er der stillet forskellige Sager frem til Nissen, andre Ting har den selv taget med sig op paa Høloftet for at have lidt Fornøjelse af.

Den løfter nu sin Lygte og siger:

— Lad mig nu se, hvad jeg har faaet med herop. Der er en Flaske med Juleøl, der er et Æble, en Revolver, en Laas, en Uldsok, en Taske og en Etikette. Det er mange gode Sager.

Og pludselig opdager Nissen noget, den synes er morsomt. Den opdager nemlig, at *hvis man tager Forbogstaverne af alle disse Ting, og hvis man sætter dem rigtigt sammen, saa danner de Ordet paa noget, som er uløseligt knyttet til Julen, noget, ingen, hverken Voksne eller Børn vilde undvære i Juletiden.*

Og den siger:

Hvem af Landarbejderbladets Julenummers smaa Læsere, Piger som Drenge, kan sætte disse Bogstaver sammen og kan finde det Ord? De, der forsøger, kan sende Løsningen ind efter Adressen: »Landarbejderbladet«, Azaleavej 22, København V., saa skal der være 5 Bogpræmier til de, der bliver trukket ud mellem de rigtige Løsninger.

— — —

Saadan siger den rare Julenisse. Vi tilføjer, at Løsningerne skal være indsendte inden 1. Januar, og at der udenpaa Konvolutten, foruden Adressen, skal staa: »Julekonkurrencen«.

Slangetæmmersken.

Hvis du har Lyst til, som en hel lille indisk Fakir, at optræde som Slangetæmmerske, kan vi give dig nogle Raad. Slangen maa dog nøjes med at

være af Papir — men hvad, i Mangel af noget bedre, kan det jo ogsaa være meget godt.

Du udklipper i tykt Papir en Slange, som det er vist paa Tegning A. Derefter laaner du en Strikkepind af din Mor — det kan du jo nok faa Lov til, hvis du er artig — og Strikkepinden stikker du ned i en Klods, og du sørger for, at Strikkepinden kommer til at staa saa lige som muligt. Du anbringer da Slangens Hale ovenpaa Spidsen af Strikkepinden, og stiller Stativet med Slangen ovenpaa Kakkelovnen. Naar du saa har faaet Slangen til at sidde paa Strikkepinden, som vist paa Tegning B., vil Kakkelovnsvarmen bevirke, at Slangen farer rundt omkring Strikkepinden i rasende Fart. For at Slangen kan være saa fin som muligt, kan du farvelægge den i alle mulige Kulører.

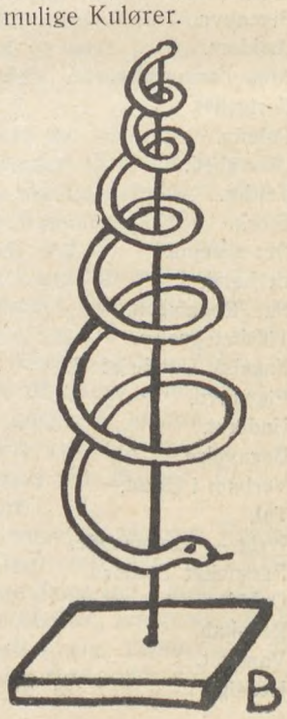

Under dansk Flag

direkte

til

Canada

Alle Oplysninger om Forholdene, Rejsen, hvorledes Nyankommende hjælpes til Arbejde etc. faas ved at skrive efter vore illustrerede **Haandbøger, der gratis** sendes overalt.

Danske Skibe afgaar **regelmæssig** fra København direkte til **Halifax (Canada)**, og Billetter udstedes herfra direkte til Bestemmelsesstedet **saaledes**, at Rejsen ingen Besværligheder forvolder.

Skandinavien Amerika Linien

Kongens Nytorv 8, København K.

Agenter over hele Landet.

4000 Par jernstærke Militærstøvler.

Vi har atter i Aar haft det Held at kunne købe et stort Parti brugte, højskaftede Militærstøvler fra Hærens Depoter. De er selvsagt de stærkeste Støvler, der eksisterer, men Priserne er de mindste. Vi kan sælge Dem et Par med prima Overlæder og nye Kærnelædersaaler for **8 à 9 Kr.** Et mindre udrangeret Parti med Lædersaaler sælges for 5 Kr. pr. Par. Med nye Træbunde **6,50 à 7,50 Kr** Med nyt Fedtlæders Overlæder og nye Træbunde koster de kun **8,50 Kr.** og er fortrinlig egnede til Markarbejde. Vi sælger udmærkede højskaftede Drengestøvler (Nr. 32-39 incl.) med nye Træbunde for **6,50 à 8,00 Kr.** Vi sender 2 Par portofrit. Opgiv os Deres Støvlenummer eller send Rids af Foden; hvis Støvlerne ikke passer, ombytter vi dem. **Petersen & Borg.** Ndr. Frihavnsgade 61, Kbhvn. Ø

Spis daglig ægte Bi-Honning.

garanteret ren, fin, uforfalsket.

Nedsatte Priser.

6 Pd. 6,50 Kr. - 9 Pd. 9 Kr. incl. Spande. - Sendes overalt pr. Postopkrævning. - Bestilling paa mindst 18 Pd. portofrit.

Københavns Honninghus, Graabrødretorv 4. Kbh. K. Telef. 6024. Største og ældste Specialfirma. Grundlagt 1829.

Leverandør til mange offentlige og private Institutioner.

Landarbejdernes Forsikring Husmændenes Ulykkesforsikr.

omfatter

1) Dagpenge i de første 13 Uger ved Ulykkestilfælde, som sker **paa Arbejdspladsen.**
2) Dagpenge i indtil 1 Aar, samt Invaliditets- eller Dødserstatning ved Ulykkestilfælde, som indtræffer **udenfor Arbejdspladsen.**

Dagpenge udbetales hver 10—12 Dag. Kulant Behandling.

Indtegning sker ved Henvendelse til Afdelingsbestyreren.

Forlang Katalog & Prisliste

NORDISK FLAG

TLF. 9752 OG FANEFABRIK TLF. 9752

Foreningsfaner, Bannere, Regalier.

Frederiksberggade — 26

Farvelagt Skitse gratis.

Ugens Nyheder begynder nu sin 46. Aargang med gode og spændende Fortællinger, med Læsning til Glæde og Gavn for alle danske Hjem, en trofast og paalidelig Raadgiver i aandelige og praktiske Spørgsmaal, og med gratis Ulykkesforsikring efter faste Regler.

Naar dertil kommer, at Prisen er saa lav — kun 1 Kr. 75 Øre Kvartalet — vil ingen fortryde at bestille det nye Kvartal nu snarest hos Posten eller Bladforhandleren.

Garanti: Tusinder af Hjem Landet over anbefaler **Ugens Nyheder.**

Stjerne-Lager

er

den bedste Bajer

i Danmark.

Faas overalt!

Gratis og franco

sendes vort nye ill. Katalog omfattende alt i Bøger, Kort og Gummivarer. Omega-Importen, Kbhvn. B.

Se glad ud, Hansen!

og tænd dig en **„Flag"**
— den fine Virginia-Cigaret.

Illustrerede Haandbøger med fuld Beskrivelse af Forholdene i Canada samt Oplysninger om, hvorledes Nyankomne kan hjælpes til Arbejde, faas frit fra Jernbanens Repræsentant P. E. la Cour.

CANADIAN NATIONAL RAILWAYS

(De kanadiske Statsbaner)

Oplysningsbureau Afd. 6

Raadhuspladsen 35, København B.

Ang. Godsbefordring til Canada og U. S. A. bedes man henvende sig til Banernes Fragtagenter

E. A. Bendix & Co.

Amaliegade 28, Kbhvn.

Telef. 4544—4342.

Tom Chokolade „Allerbedst"

SKANDINAVIEN AMERIKA LINIE

Eneste direkte Ruter fra København til

Amerika og Kanada

S/S **„Hellig Olav"** fra Kbhvn. til Halifax (Kanada) og New York 7. Januar.

S/S **„United States"** fra København til Halifax (Kanada) og New York 28. Januar.

Ingen Pasvisering til Kanada.

Ved Ankomsten til Halifax og Winnipeg vil Liniens egne Repræsentanter være til Stede for at modtage Passagererne og være dem behjælpelige.

Nærmere Oplysninger ved Henvendelse til

Passager-Afdelingen,
Kongens Nytorv 8. (Telf. 4700.)

Gods-Ekspedition er i Kvæsthusgade 9 B. Telf. 6300.

Hvert Hjem sin Bogsamling.

En gratis Julegave til Børnene.

Redaktør: Marius Olsen. — P. Hansens Bogtrykkeri, Gasværksvej 8, København B.

LANDARBEIDERBLADET
SJÆLLAND

ORGAN FOR LANDARBEIDERFORBUNDET I DANMARK.

Nr. 46. Fredag den 31. December 1926. 12. Aargang.

Er Oksbøl Sogns Hjælpekasse Laanekontor?

Har den forsøgt at føre Statskassen bag Lyset?

I Efteraaret modtog Arbejdsløshedskassen Meddelelse fra vor Oksbøl Afdelings Tillidsmand om, at nogle af Kassens nuværende Medlemmer i Vinteren 1921—*22* har modtaget Hjælp af Hjælpekassen, men at Hjælpekassebestyrelsen nu havde krævet det dengang udbetalte Beløb tilbagebetalt, idet Bestyrelsen for Hjælpekassen meddelte, at det ikke var Hjælpekassehjælp, de paagældende havde modtaget dengang, men at det kun var et rentefrit Laan. — Hvis Pengene ikke snarest blev tilbagebetalt, vilde de blive inddrevet gennem Kongens Foged.

Da det forekom os noget mærkeligt, at en Hjælpekassebestyrelse skulde have etableret sig som Laanekontor, undersøgte Arbejdsløshedskassen Sagen nærmere og indberettede derefter Sagen til Indenrigsministeriet, hvor daværende Indenrigsminister C. N. Hauge elskværdigt tog sig af Sagen.

Efter at Indenrigsministeriet ogsaa havde undersøgt Sagen, modtog vi fra Ministeriet en Skrivelse, der lød saaledes:

INDENRIGSMINISTERIET

København, den 14. December 1926.

Journal Nr. 805/1926.

Til Bestyrelsen for Landarbejdernes Arbejdsløshedskasse i Danmark.

I den med Bestyrelsens Skrivelse af 17. September d. A. hertil indsendte Klage har Jens Keldorff, Mels pr. Nordborg, med flere Medlemmer af Landarbejdernes Arbejdsløshedskasse besværet sig over, at Oksbøl Kommunes Hjælpekasse har forlangt den dem af sidstnævnte Kasse i Aaret 1922 udbetalte Hjælp til et samlet Beløb af 600 Kr. tilbagebetalt, idet Hjælpekassens Bestyrelse har betragtet vedkommende Udbetalinger som rentefri Laan, ydet de paagældende af Kassens Mider.

Det fremgaar af Sagen, at Oksbøl Kommune har modtaget Statstilskud i Henhold til Hjælpekasseloven af 29. April 1913 i Forhold til det fornævnte Beløb.

I denne Anledning skulde man efter stedfunden Brevveksling med Amtmanden over Sønderborg Amt tjenstlig meddele, at det ligger uden for Hjælpekassens Opgave at tilstaa Laan af de Midler, der er til dens Raadighed, og at Indenrigsministeriet derfor med Amtet er enigt i, at den omhandlede Hjælp vil være at betragte som en de paagældende Medlemmer ydet almindelig Hjælpekasseunderstøttelse, og at de tre Medlemmer, som allerede har tilbagebetalt hver 10 Kr., bør have disse Beløb refunderet af Hjælpekassen.

P. M. V.

(Underskrifterne).

Som man heraf vil se, er det af Indenrigsministeriets Undersøgelse fuldt ud bekræftet, at vor Opfattelse om, at Oksbøl Hjælpekasses Bestyrelse havde været ude paa gyngende Grund, var rigtig. Det viste sig nemlig, at Hjælpekassen, da den afsluttede sit Regnskab for 1921—*22* havde opført det til de paagældende Medlemmer udbetalte Beløb som udbetalt Hjælpekassehjælp og derved havde faaet Refusion fra Statskassen i Henhold til Hjælpekasseloven i Forhold til det fornævnte Beløb.

Alene deraf maa det jo tydeligt fremgaa, at Hjælpekassen ikke havde regnet det som et Laan, idet den da ikke var berettiget til at kræve Refusion fra Statskassen i Forhold til Beløbet. Hvis det virkelig er rigtigt, at Hjælpekassen har regnet det som et rentefrit Laan, der senere skulde tilbagebetales, kan vi ikke se bedre, end at det er en oplagt Ulovlighed, Hjælpekassebestyrelsen gør ved at kræve Refusion fra Statskassen i Forhold til det udbetalte Beløb.

Iøvrigt forekommer Sagen os ganske interessant og giver Anledning til for vore Tillidsmænd udover Landet nærmere at følge de forskellige Hjælpekassebestyrelsers Maade at administrere Hjælpekasseloven paa, og alene herfor formener vi, det er paa sin Plads at bringe Sagen til vore Medlemmers og Tillidsmænds Kundskab.

Sofus Westergaard.

Formænd og Kasserere.

Paa given Foranledning skal vi oplyse, at Bladet ikke kan anmeldes til nye Medlemmer, naar Fagbogsbladet alene indsendes til Forbundskontoret, der maa foruden Fagbogsbladet sendes en Fortegnelse med Oplysninger om vedkommende Medlemmers Stilling, Navn, Bopæl og Poststed.

Lønreguleringen.

Vi har her i Bladet gentagne Gange paavist det uretfærdige og urimelige i den Lønnedsættelse, som i Efteraaret er blevet dikteret Landarbejderne, og vi har paa det kraftigste protesteret imod denne Afgørelse. Som sidste Forsøg paa at faa den omstødt har vi indanket Sagen for den faste Voldgiftsret. Denne har nu truffet sin Afgørelse. Desværre er denne gaaet os imod.

Nedenfor gengiver vi et Uddrag af Rettens Præmisser:

Under nærværende Sag har nu De samvirkende Fagforbund for Landarbejderforbundet i Danmark overfor Dansk Arbejdsgiverforening paa Arbejdsgiverforeningen for Land- og Skovbrug i Danmarks Vegne og overfor Arbejdsgiverforeningen for Land- og Skovbrug i Maribo Amt og Arbejdsgiverforeningen for Land- og Skovbrug paa Langeland nedlagt Paastand om, at den saaledes afsagte Kendelse erklæres overenskomststridig og derfor uforbindende for Forbundet, samt at de indklagede Arbejdsgiverforeningers Medlemmer kendes pligtige at efterbetale til Forbundets Medlemmer, hvad der i Henhold til Kendelsen maatte være fradraget dem i Løn siden den 15. November 1926.

De indklagede har heroverfor paastaaet Afvisning, subsidiært Frifindelse med Hensyn til den nedlagte Paastand.

Til Støtte for Paastanden gør Klagerne gældende, at den afsagte Kendelse indeholder en Overskridelse af Nævnets, respektive Opmandens Kompetence, idet Klagerne formener, at den er i Strid med, hvad Overenskomstens § 61 hjemler, og med de ved de tidligere Nævnsafgørelser fastlagte Kutymer med Hensyn til det Grundlag, hvorpaa Afgørelse skal træffes, og at den i Virkeligheden kun er bygget paa et subjektivt Skøn.

Foreløbig bemærkes, at for saa vidt Forbundet har besværet sig over, at Arbejdsgiverne for Nævnet ønskede Regulering paa Grundlag af en Sammenligning med Forholdene paa et tidligere Tidspunkt end Foraaret 1926, da fremgaar det af Referatet af Opmandens Udtalelser i Nævnets Møde, at han paa dette Punkt har erklæret sig enig med Forbundet, hvorfor det maa antages, at den af ham trufne Afgørelse i saa Henseende er bygget paa det af Forbundet hævdede Grundlag.

Iøvrigt hævder Klagerne nærmere, at Afgørelsen efter § 61 skal træffes paa Grundlag af en konstateret væsentlig Ændring i Betalingsvilkaarene og ikke paa et mere eller mindre vilkaarligt Skøn herom, og at det er blevet Kutyme i saa Henseende at bygge paa foreliggende Driftsregnskaber, hvorimod det er utilstedeligt, som i Kendelsen sket, at bygge paa Udsigter for Fremtiden. Endvidere hævdes det, at var disse Retningslinier fulgt, kunde Afgørelsen ikke være faldet ud til en Nedsættelse af Lønningerne.

Heroverfor maa bemærkes, at § 61 ikke indeholder nærmere Forskrifter med Hensyn til det Grundlag, hvorpaa Nævnets Afgørelse skal træffes, men som Basis herfor kun angiver »Landbrugets eventuelt ændrede Betalingsvilkaar«. Det maa anses overladt til Nævnet selv at bestemme, hvilke Oplysninger og Forhold det i saa Henseende vil lægge til Grund, og det kan ikke antages, at der i saa Henseende er udviklet nogen bindende Kutyme, hvorhos det følger af Forholdets Natur, at Afgørelsen i nogen Grad maa bero paa et Skøn hos den eller dem, der skal træffe den, saa meget mere, som § 61 end ikke stiller nogen Fordring om, at Nævnets Afgørelse skal være ledsaget af Grunde. Særlig med Hensyn til, at Kendelsen tager Udsigterne for den nærmeste Fremtid i Betragtning, bemærkes, at ligesom dette ikke findes at være i Strid med, hvad § 61 bestemmer, saaledes har ogsaa Kendelsen af 1925 udtrykkeligt taget saadant Hensyn, uden at der er rejst Protest herimod. Det maa naturligvis være en Pligt for Nævnet at give Parterne Lejlighed til at fremkomme med alt, hvad de ønsker at fremføre som Grundlag for Afgørelsen og til at imødegaa, hvad der fra den modstaaende Side er fremført, men nogen Klage over, at Nævnet skulde have forsømt Pligter i saa Henseende foreligger ikke.

Idet Retten herefter ikke kan give Klagerne Medhold i, at der ved den paaklagede Kendelse skulde foreligge en Kompetenceoverskridelse eller et Brud imod, hvad Overenskomstens § 61 fastsætter, og idet der ikke foreligger Klage over den ved Forhandlingerne for Nævnet anvendte formelle Fremgangsmaade, samt idet det ligger udenfor Rettens Omraade at undersøge selve den materielle Berettigelse af den ved Kendelsen fastsatte Regulering af Lønningerne, maa den af Klagerne nedlagte Paastand i dens Helhed kendes uberettiget, hvorefter de Indklagede vil være at frifinde.

Sagens Omkostninger findes at maatte paalægges Klagerne med 300 Kroner.

Kendelse:

De Indklagede frifindes for Tiltale af Klagerne i denne Sag.

Sagens Omkostninger, 300 Kr., udredes af Klagerne.

Arbejdsløshedskassen.

En Nytaarshilsen til de Arbejdsløse.

Selv om vi endnu ikke har modtaget Ministeriets Cirkulære om, hvilke Kassers Medlemmer der fra 1. Januar 1927 faar Ret til ekstraordinær Understøttelse, kan vi dog allerede nu meddele, at Landarbejdernes Arbejdsløshedskasse paa Grundlag af de for os foreliggende Tal og Oplysninger om Arbejdsløshedens Størrelse og Omfang blandt vore Medlemmer maa være berettiget til ekstraordinær Understøttelse fra 1. Januar.

Det er muligt, Ministeriets Cirkulære er udsendt og er kommen til Offentlighedens Kundskab, naar Medlemmerne læser dette Blad. De kan da i Cirkulæret faa autentisk Oplysning om, at vor Formodning er rigtig.

Saa snart vi har modtaget Cirkulæret fra Ministeriet, vil der fra Kassen blive udsendt nærmere Meddelelse til Afdelingerne i et Cirkulære, ligesom vi i et derefter følgende Nr. af Landarbejderbladet atter skal vende tilbage til Sagen. — Foreløbig skal vi nøjes med at notere, som vor faste Overbevisning, at Landarbejderne fra den nævnte Dato faar Ret til den ekstraordinære Understøttelse.

Vi er bekendt med, at det er strenge Tider for de Arbejdsløse, idet der jo i den nu forløbne Sommer og i Efteraaret har været en Arbejdsløshed af et større Omfang, end man i de senest forudgaaede Aar har set Mage til. — Dette har jo medført, at adskillige af de arbejdsløse allerede nu har opbrugt deres vedtægtsmæssige Understøttelse og saaledes har staaet uden anden Hjælp end den, Hjælpekassebestyrelserne i hvert enkelt Tilfælde vilde bevilge de Arbejdsløse, og det er jo desværre ikke alle Kommuner, der sidder en Hjælpekassebestyrelse, der har den rette Forstaaelse af, hvor vanskelig Stillingen kan være for en Familie uden Arbejde og dermed blottet for enhver Indtægt.

Vi regner derfor foranstaaende som den bedste Nytaarshilsen, vi er i Stand til at kunne udsende til vore mange Arbejdsløse, og skal, idet vi udtaler Haabet om, at de trods alt har haft en saa nogenlunde glædelig Jul, ønske, at de maa faa et rigtig glædeligt Nytaar.

Sofus Westergaard.

Bemærk!

Da der stadig til Forbundet sendes ufrankerede Breve, og dermed paaføres unødvendige Omkostninger i Form af Strafporto, skal vi henstille til Afdelingerne nøje at paase, at rede.

Venstres Regering.

Som en øm Moder, der med bange Anelser pusler om sin lille Pige, før hun rejser ud fra Barndomshjemmet, og minder hender om Verdens Ondskab og forførende Rænkespil, saaledes pusler Venstre nu om sit nye, sit eget Ministerium. Og som den lille Pige, om hun har Anlæg for en svær Sygdom, atter og atter bliver mindet om Sundhedsreglerne, der skal til for at modarbejde Sygdommen og holde »Sundheden« oppe, medens »Moder«-Venstre i et mægtigt Angstraab raaber ud, saa det gjalder over det hele Land: »Giv min lille Pige Ro — Arbejdsro«. Hun er en sart lille Pige og er blevet saa svag, siden hun blev fæstet bort; før den Tid var hun saa rask, sød og kvik som nogen Pige, den lille Skat.

Denne Lignelse slaar mig i Møde ved at læse »Venstres« Presses Hyldestraab til sit eget Ministerium. Nu gælder det Samling mere end nogen Sinde før.

Nu gælder det at komme ud over alle de mange taarnhøje Bølger, der skumklædte, brusende og sydende fraader om det danske Statsskib, medens den lille er hengivet til Søsygens ulykkelige Kvaler. »Samling« — »Samlingsministerium« — man forstaar det, naar Vinden hyler i Takkelagen og Skuden vugger med forrevne Sejl, medens Braadsøerne skummende i mægtige Sprøjt ruller over Dækket paa Statsskuden.

Men uheldigvis har den lille Pige under sin forkælede Opdragelse i Moder Venstres Favn været saa uartig, at hun har paadraget sig Foragt og Mistillid. I Skolen og i Kirken lærte hun saa kønt om Næstekærlighed, om at være god mod de fattige, mod de alderdomssvækkede — ja, mod hele sin Samtid, men trods denne Lære skreg hun ud fra sit Automobil, naar hun susede over Landet: Ingen Hjælp til de arbejdsløse! Nedskær Arbejdslønnen! «Spænd Livremmen ind — Arbejd!« Da hun som en rigtig uartig Tøs i Arrigskab hvinede disse Ord ud, var der kun et eneste trøstende eller hjælpende Ord, nemlig dette: »Livremmen«, der skulde spændes ind for at hæmme lidt paa Sultens Kvaler for den arme Slider, der skulde fremtrælle Jordens Afgrøder til de bilende Storagrarer.

Uheldigvis er den lille Pige saa velkendt, at hun ingen naturlige Venner har uden Moder Venstre. Dette, at hun vil overlægge alle af Krigstiden opstaaede Byrder paa den Samfundsklasse, der mindst af alle kan bære dem, paa samme Tid, hun under intetsigende Paaskud vil fritage Storkapitalen for at give et saadant Tilskud til Krisens Afhjælpning, der forholdsvis kunde sidestilles med Arbejdernes Bidrag, paa samme Tid kræver hun Nedskæring af Arbejdernes Lønninger overalt.

Uagtet Kronens Stigning til Pari har bragt Storkapitalen Millioner og atter Millioner i Hænde, der ellers var gaaet tabt, om ikke Valutaspørgsmaalet var blevet løst, paa samme Tid forlanger hun Samling af alle Partier til at arbejde med i hendes hysteriske Paafund.

Og medens alt dette overvejes, disputeres og forhandles, stiller hun sine Tinsoldater op i lange, lige Rækker og kræver vedblivende Pengemidler til Fortsættelse af hendes Leg med dette værdiløse Tin. Hele hendes Aandsudvikling gaar kun i Retning af Biler, Fritagelse for Skatter og til den anden Side Nedskæring af Lønsatser. Hun staar som Forsvarer for Pengevælden, elsker en Automobil og foragter en — Hjulbør. □

Klassekamp.

Naar borgerlige Skribenter beskæftiger sig med Spørgsmaalet Klassekamp, lever de tilsyneladende i den Opfattelse, at det er en Opfindelse af Arbejderklassen. Og ud fra denne deres tilsyneladende Opfattelse, docerer de vidt og bredt, hvorledes Arbejderne hensynsløst og egoistisk uden at bryde sig om Per eller Poul gennemtvinger og udkæmper denne Kamp. Paa Baggrund af denne Opfattelse gør man Arbejderklassen fædrelandsløs, berøver den enhver national Interesse og fremstiller den som en Bande hensynsløse Individer, der er blottet for Samfundsfølelse. Det er i Virkeligheden en fuldstændig Forvrængning af de faktiske Forhold, og denne Forvrængning har vel ogsaa et bestemt Formaal.

Klassekampen er ikke opfundet af Arbejderklassen — Klassekampen har eksisteret lige saa længe som der har eksisteret Klassedeling i Samfundet. Klassedelingen er altid blevet opretholdt af den regerende — herskende Klasse, der i denne har set sin Fordel ved at kunne undertrykke andre Klasser, og paa disses Bekostning tilvende sig forskellige Goder. Borgerskab og Bondestand har udkæmpet deres Klassekampe og opretholder og kæmper endnu den Dag i Dag for deres særlige Klasseinteresser. Naar Arbejderklassen derfor som Klasse maa føre Kampen for sine Interesser — Arbejderklassens Klassekamp — da er der ingen særlig Grund til at angribe den; thi ingen anden Klasse har villet eller kunnet paatage sig at varetage Arbejderklassens Interesser, tværtimod ser vi, at de øvrige Klasser bekæmper Arbejderinteresser.

Arbejderklassens Kamp er af den Grund en Forsvarskamp — en Forsvarskamp overfor de øvrige Klassers Angreb; thi det har Samfundets øvrige Klasser tilfælles, at de er parate til Angreb overfor Arbejderklassen, for derigennem at varetage deres indsnævrede, klasseegoistiske Interesser.

Arbejderklassens Kamp har foruden det Formaal at bekæmpe Overklassens Angreb paa Arbejderne og derved sikre Arbejderne taaleligere Leve- og Arbejdsvilkaar, tillige det Formaal at ophæve og udslette Klassedelingen.

Det klasseløse Samfund er det Resultat, der skal blive Afslutningen paa Arbejdernes Klassekamp.

Først den Dag ophører Arbejderklassens Kamp, da man kan sige, at ingen Klike eller Klasse længere profiterer paa Bekostning af andre Samfundslag eller Klasser.

Vi ser heraf tydeligt, hvad Formaalet med de borgerlige Skribenters Skriverier er, det er intet mindre end at saa Klassehadet mod Arbejderklassen indenfor Borgerskabet, og dermed benytte en kærkommen Anledning til Angreb paa Arbejderklassen og skærpe og uddybe Klassekampen.

Dette er de dybere Aarsager, der ligger til Grund for de Angreb, der til Stadighed rettes mod Arbejderklassen. Aarsager, der i Sandhed opfordrer Arbejderne til Sammenhold for i Fællesskab at bekæmpe de Anslag, der rettes mod dem.

Oliver Twist.

Glædelig Jul!

Glædelig Jul ønskede vi hverandre for nogle Dage siden. Glæde og Fred er jo Julens glade Budskab.

Glæde og Fred! Er der ikke en bitter Ironi i disse Ord, naar man ser paa de Forhold, mange fattige, baade unge og gamle, lever under. Naar der stadig bejles til Egoismen, naar der stadig findes Mennesker, som mener, at Forholdene bliver langt bedre at leve under, naar der tages fra de fattige for at hjælpe de rige, saa synes man tværtimod, at man lever i en Verden, fyldt med ondt.

Glæde og Fred tales der om næsten alle Vegne i Juletiden, og det indskærpes, at man med Hensyn til disse Begreber ikke saa meget som til dagligdags maa fordybe sig i det materielle, for ellers vil Glæden og Freden nærmest blive lidt blandet og ikke faa den fulde Værdi. Man skal glædes og

(Fortsættes Side 6)

Et af Voldgiftstankens mørke Punkter.

Kendelsen i Landarbejdersagen betyder vanskeligere Forhold for Løsning af Konflikter i Landbruget.

I den Afgørelse, Den faste Voldgiftsret har truffet i Spørgsmaalet om Lønreguleringen, udtales der intet om, hvorvidt den af Opmanden afsagte Kendelse er urimelig eller i Strid med tidligere Afgørelser og Praksis, men kun om, hvorvidt Opmanden har overskredet sin Kompetence. Jeg finder det i denne Forbindelse bemærkelsesværdigt, at Arbejdsgiverne for Voldgiftsretten procederede paa, at Retten ikke kunde eller skulde beskæftige sig med en Bedømmelse af, om den afsagte Kendelse var urimelig eller stridende mod tidligere Afgørelser; man hævdede saaledes, at vor Klage kun var en Paavisning af Kendelsens Urimelighed. Men selv om vi kunde bevise, at Kendelsen var forkert, kunde den ikke omstødes af den faste Voldgiftsret, dersom Opmanden ikke var gaaet uden for sin Kompetence.

Retten siger, at Opmanden maa have Lov til at skønne og altsaa lægge et personligt Skøn i Afgørelsen.

I Overenskomstens § 61 siges: »Nævnet skal paa Grundlag af Landbrugets eventuelt ændrede Betalingsvilkaar træffe sin Afgørelse«. Saadan har vi formet denne Bestemmelse, fordi der ikke maatte gives Plads for

Opmandens personlige Sympatier eller Skøn

til at afgøre Sagen paa Basis af andet end de konstaterede Ændringer.

Retten lægger derfor en anden Mening i denne Sætning end Organisationerne ved Overenskomsternes Afslutning har lagt i den. Det er meget farligt, at Retten fortolker saa frit og tillægger Opmanden en Myndighed som Organisationerne ved Overenskomstens Afslutning har været enige om ikke at give. Men det maa vel være i Kraft af, at man tillægger et Nævn og dettes Formand en videregaaende Bemyndigelse end Organisationerne ellers kan akceptere.

Denne Opmandens frie Ret til at skønne, som han vil, er meget farlig for selve Nævnet og Nævnsinstitutionens Bestaaen. Organisationerne vil ikke lægge saadanne vigtige Spørgsmaal i en Opmands Haand, naar denne til Trods for Overenskomstens Begrænsning af hans Handlefrihed har Lov til at skønne frit og træffe Afgørelsen efter personlige Skøn og Anskuelser.

Den Form for Regulering af Landbrugets Lønninger, som var traadt ud i Livet ved § 61, har i de forløbne 5 Aar medført

en meget fredelig Udvikling

af Landbrugets Arbejdsforhold og i væsentlig Grad mildnet de personlige Modsætninger mellem Arbejdere og Arbejdsgivere; men denne Form for Afgørelse af Landbrugets Lønninger er nu umuliggjort for Fremtiden. Arbejdsgivernes illoyale Holdning i dette Efteraar, deres urimelige Krav og Opmandens urimelige Kendelse samt nu Rettens Konfirmation af Opmandens frie Skøn har medført, at Arbejderne ikke paa Vilkaar vil fortsætte med en Bestemmelse, som giver Rum for en saadan Vilkaarlighed.

Vi har ment, at selv Opmanden i Henhold til § 61 var pligtig til at træffe sin Afgørelse efter hidtidig Kotume og §'s Ordlyd. Vi har altsaa saaledes ment, at selve Retssynspunktet ogsaa gjaldt for Opmanden, og at ogsaa Brud herpaa kunde indankes for Landets Domstole til disses Afgørelse. Men det ser altsaa ikke ud til at være Tilfældet.

Vor Stilling til voldgiftsmæssig Afgørelse

af Stridsspørgsmaal vil herefter være præget af den største Betænkelighed for ikke at sige Modvilje, og Afgørelsen gør os til deciderede Modstandere af alt, hvad der hedder voldgiftsmæssige Afgørelser af Lønspørgsmaalet. De Bestræbelser, der fra en vis politisk Side udfoldes for voldgiftsmæssig Afgørelse af Lønspørgsmaalet i Arbejdsstridigheder, har ikke faaet nogen Hjælper i denne Sag. Naturligvis vil Arbejderorganisationerne ikke udsætte sig for en enkelt Mands Vilkaarlighed, saaledes som vi i dette Tilfælde har maattet finde os i.

Herefter vil Landbrugets Arbejdsforhold formentlig blive vanskeligere og dyrere at løse for Landbruget; men Skylden herfor bærer Arbejdsgiverne og Opmanden, som i dette Tilfælde har gennemført en saa uretfærdig og urimelig Afgørelse, at vor Organisation ikke i Fremtiden kan nære nogen som helst Tillid til, at Retfærdighed og Rimelighed er garanteret ved Opmandsafgørelse eller Nævnsinstitutioner.

Naar denne Kendelse er lovlig, set i Forbindelse med de tidligere Afgørelser af § 61, giver Nævnet Rum for en saadan Vilkaarlighed og Uretfærdighed overfor Arbejderne, at vi ikke paa nogen Maade kan fortsætte ad denne Vej.

Oscar Levinsen

Kampen paa Fyn.

Ogsaa Svendborg Amtsraad har nu godkendt Stenprisen: 8 Kr. pr. Meter for 5 cm Skærver.

—

Vi har hidtil holdt vort Blads Læsere underrettet om vore Ideers sejrrige Fremtrængen paa Fyn. I Sogn efter Sogn har vi i Løbet af Efteraaret gennemført ensartede Priser for Stenarbejdet. Et af de Steder, hvor det holdt haardest, var paa Sydfyn. Her bød Amtet en Pris, der laa under, hvad vi har Aftale om i Odense og Assens Amter. Men nu er der ogsaa Enighed paa Sydfyn, idet Svendborg Amtsraad har tiltraadt den gangbare Pris: 8 Kr. pr. Meter for flækkede Sten til 5 cm Skærver — og naturligvis vil de enkelte Kommuner paa Sydfyn nu følge efter overalt, hvor Arbejderne fremsætter deres berettigede Krav.

Et Sted, hvor Modstanden hidtil har været haardest, i Ringe, er der allerede Enighed mellem Arbejdsmændene og Sogneraadet om Prisen for Kommunesten, nemlig 7 Kr. 75 Øre for 5 cm, 7 Kr. 50 Øre for 5½ cm og 7 Kr. for 6 cm Skærver. Af andre Sogne, hvor der er Enighed, kan noteres Nr. Aaby, der betaler 9 Kr. for 5 cm + 3,50 for Flækning, Martofte 11 Kr. 60 Øre for Flækning og Slagning, Norup-Egense 8 Kr., Lumby 8 Kr. og Frue Landsogn 8 Kr. — De tre sidstnævnte Steder leveres Stenene i flækket Tilstand.

C. W.

Kasserere bemærk!

Materialet til Mærkeregnskabet er nu udsendt, men da det er sendt ud sammen med et Cirkulære til Formanden, bedes Kassererne henvende sig hos disse og faa Materialet udleveret. I Fald der i enkelte Tilfælde er sendt for lidt Kvitteringslister for Opkrævere, bedes man skrive herind efter flere.

Lorents Petersen.

Venstres 11 Kæmper.

I Sandhed, det blev et ynkeligt Skrabsammen, den bebudede Venstreregering, en Samling ynkelige Kludedukker og Taburetklæbere, hvem Venstres Presse paa Forhaand har gjort den Bjørnetjeneste at opreklamere som stærke Mænd.

Denne Regering vil nemlig allerede paa Forhaand være uhyre vanskelig stillet, idet de Krav, der vil blive stillet til den fra dens egne Vælgere, langt vil overstige dens Kræfter.

Det er da ogsaa meget betegnende, at Ministeriets virkelige Leder er den udslidte, graanende Olding Niels Thomasius Neergaard.

Inden man naaede saa vidt, at man bekvemmede sig til at afsløre Mysteriet Venstres Regeringsdannelse, havde man imidlertid mange mærkelige Kunster behov.

Spilfægteriet tager sin Begyndelse.

Det Spilfægteri, som man kaldte Forsøg paa Samlingsministerium, en Tanke, der var udkastet af de Radikale, endte som den ynkelige Fiasko, det paa Forhaand var fordømt til. Venstre havde ingen ærlig Vilje til at gennemføre Tanken, kun dersom man fra alle Sider kunde enes om at stille sig paa Venstres Program, ønskede Venstre en Samling. Fra Socialdemokratiets Side sagde man selvfølgelig »Nej Tak!« til det smukke Tilbud, og selv de Konservative var i hele deres Holdning afvisende, det ses da ogsaa af Højres »Tilsagn om Støtte« til det nydannede Ministerium.

Da Samlingsbestræbelserne mislykkedes, gik man over til Dannelsen af Venstreregeringen og udbad sig ved denne Lejlighed en Udtalelse fra de reaktionære Partier om deres Stilling til en Venstre-Regering. De Radikale kastede sig i Venstres brede Favn, hvad der kunde tyde paa, at Rode havde sejret indenfor Partiet, — de Radikale lovede velvillig Støtte.

De Konservatives Forbehold.

De Konservatives Stilling overfor Venstre var ikke lige saa kærlig som de Radikales, vi hidsætter her den Udtalelse, de Koonservative fremsatte som Udtryk for deres Opfattelse af Situationen og hele Stillingen:

I Overensstemmelse med den af Partiets Formand overfor Hs. Maj. Kongen fremsatte Opfattelse af den politiske Situation er Partiet villigt til at medvirke til, at der gives et af Partiet Venstre dannet Ministerium en rimelig Frist til Udarbejdelsen og Behandlingen af de Forslag vedrørende Udgiftsreduktioner for Stat og Kommune, som Regeringen af Hensyn til den foreliggende Erhvervstilstand maatte anse for fornødne.

Da Regeringen agtes dannet alene paa Venstres Program er det imidlertid en Selvfølge at Det konservative Folkeparti maa forbeholde sig at gøre den efter dets Opfattelse fornødne Indsats for at søge Erhvervskrisen mildnet og Arbejdsløsheden formindsket.

Piper. Pürschel.

Det fremgaar af ovenstaaende Udtalelse, at al den Støtte, de Konservative vil yde Venstre, er denne, at saa længe Venstre fører reaktionær-konservativ Politik, vil det kunne regne med Støtte fra Højre, men den Dag, Regeringen hører op hermed, vil Henrettelsen ske uopholdelig.

Regeringens Mænd.

Vi hidsætter her en lille Oversigt over Regeringens Medlemmer, hvad de alt tidligere har bedrevet, og hvad vi kan vente af hver enkelt.

Stats- og Landbrugsminister Madsen-Mygdal.

Madsen-Mygdal var oprindelig Radikal, men gik over til Venstre, da han ikke opnaaede at blive Minister i Krigsperioden.

Han er udprægget Stræber, Projektmager og Reklamemager. Han var Landbrugsminister i Perioden 1920—24, den sørgeligste i dansk Politik, udmærkede sig under denne ved sin dyre Kornlov, der var en fuldkommen fejlslagen Spekulation, der gav Staten et Tab paa 70 Mill. Kr. og Forbrugerne svimlende høje Brødpriser. Hans Sukkerordning var ikke heldigere, den paaførte Staten en Merudgift paa 50 Mill., idet den forudgaaende Sukkerordning gav 21 Mill. Kr. i Overskud, medens Madsen-Mygdals gav et Underskud paa 29 Mill. Kr.

Den nye Stats- og Landbrugsminister her kun Interesse for Storagrarerne, — alle andres Interesser betyder intet for ham.

Finansminister Niels Thomasius Neergaard.

Ud fra Neergaards Kendskab til Madsen-Mygdal er det ganske naturligt, at han selv mod Venstres Vilje tiltvang sig Posten som Finansminister.

Neergaard har gentagne Gange været Minister, sidst 1920—24 Stats- og Finans-

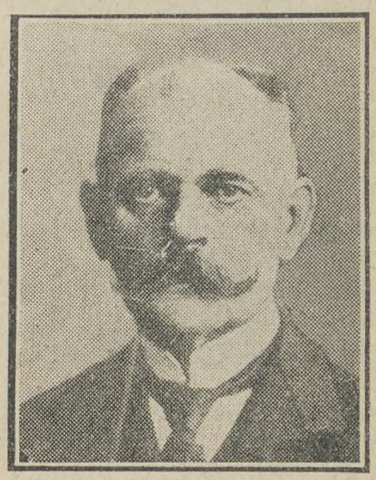

minister. Han er altid opreklameret som Finansgeni. Hans geniale Evner virkede i hans sidste Regeringsperiode paa den Maade, at han forøgede Statsgælden med Hundreder af Millioner, forhøjede Skatterne, brugte af den opsparede Formue og tømte Statskassen.

Det er ikke uden Grund, naar selv Højres Presse haanende skriver, at dette at skulle sætte Skatterne ned er noget uvant for Neergaard. Ingen Minister har givet Danmark saa mange Skatter som Neergard. Naturligt er det derfor ogsaa, at hans første Regeringshandling bliver at optage et nyt Statslaan paa 200 Mill. Kr. til Afvikling af Landmandsbanksvindelen og derved paaføre Landet en Merudgift til Forrentning af Statslaan paa 10 Mill. Kr.

Neergaard er Nedskæringens Mand, naar det drejer sig om Arbejderlønninger og Tjenestemændene vil faa Kærligheden at føle.

Han er Regeringens egentlige Leder, hvis man kan tale om Leder i Forbindelse med et Venstreministerium.

Forsvarsminister Brorsen.

Havde Fornøjelsen af at blive den, der i 1922 skulde skaffe Danmark sit nye og dyreste Militærapparat, — meget betegnende er det da ogsaa, at han har lovet Højre at udnytte Hærloven til det yderste, for at skaffe Landet af med saa mange Penge som muligt. — De Besparelser, den socialdemokratiske Forsvarsminister Laur. Rasmussen havde indført, er i Brorsens Øjne Forsømmelser, der hurtigst muligt bør og skal rettes.

Vi kan saaledes ikke her vente nogle Besparelser.

Indenrigsminister O. Kragh.

Kragh, der i det sidste Venstreministerium var Indenrigsminister, overtager paany denne Post; han er en udpræget reaktionær Type. Han vil fortsætte sit ædle Arbejde med Ødelæggelsen af den sociale Lovgivning, — de Syge, Invaliderne, de Ar-

bejdsløse og andre daarligt stillede i Samfundet kan ikke vente sig blide Kaar i kommende Tider.

Hensynsløst har Kragh maset sig frem til Ministertaburetten, og hensynsløst har og vil han udnytte og misbruge den Magt, han faar.

Kragh er sikkert den af Ministrene, der kan glæde sig ved at være den mest forhadte og at have gjort sig fortjent hertil.

Handelsminister M. N. Slebsager.

Venstres gudbenaadede Ragekniv kaldet. Er udnævnt til Handelsminister, efter at Venstre som Protest mod Socialdemokratiet har ophævet Erhvervsministeriet.

Han var tidligere Trafikminister i Perioden 1920—24. Denne Post havde han vist sig fuldkommen uegnet til, saa det maa vel betragtes som et Mistillidsvotum, naar han skal være Handelsminister. Alt, hvad han har haft med Handel at skaffe, var hans Kulindkøb i Kina, medens han var Trafikminister.

Disse Kul havde to Egenskaber, de var dyre og ubrugelige og henligger vistnok fremdeles i Langaa Grusgrav Dette maa vel anses for en af Aarsagerne til, at han ikke igen blev Trafikminister, da man sikkert har frygtet ikke at kunne skaffe Oplagspladser nok til alle de ubrugelige Kul, Slebsager kunde skaffe.

Sundhedsminister Rubow.

Er Leder af det nye Ministerium, som Venstre i sin Opfindsomhed har skabt.

Naar man indenfor Venstre har næret Ønsker om Oprettelsen af et Sygdomsministerium — nej, Sundheds- —, er Aarsagen vel den, at man ønsker at have Lægehjælp ved Haanden, hvilket vel ogsaa kan være haardt tiltrængt.

Udenrigsminister Moltesen,

der ved det nys afsluttede Valg blev vældet af sine egne Vælgere, har gjort et stort Arbejde i Fredens Tjeneste, men er uhyre inkonsekvent i sin Politik. Han erklærede saaledes ved Afrustningsforslagets Behandling, at den Dag, det Forslag blev vedtaget, vilde han begaa Selvmord.

Der er saaledes ingen Grund til at raabe Hurra for ham, da man ikke kan vente sig nogen positiv Politik fra hans Side.

Undervisningsminister J. Byskov

indtager den ejendommelige Stilling, at han som Minister for Folkeskolen er Modstander af denne.

Han har taget til Orde mod tvungen Skoleundervisning, og som privat Seminarieejer er han Modstander af en Forbedring af Seminarieundervinigen.

Det er jo noget af en Besynderlighed at se denne Mand som Undervisningsminister, men forsaavidt kan man jo sige, at han passer udmærket til de øvrige Ministre.

Justitsminister Svenning Rytter.

Han var oprindelig Højremand, men da han ikke øjnede nogen Mulighed indenfor dette Partis Rammer til at blive Minister, meldte han sig til Tjeneste hos Venstre. Han er konfus — vævende — usikker og

yderst reaktionær. Han gjorde sig i 1921 bemærket under Landarbejderstrejken ved at tildele Landets Politimestre en Ordre om at være klar til Udrykning, dersom Storagrarerne skulde have deres Hjælp behov. Han er en af Venstres faa Jurister, derfor opnaaede han ogsaa denne Gang at blive Minister.

Trafikminister Steensballe

er Driftsleder af »De fynske Privatbaner«. Tjenestemændene kan fra hans Side ikke vente sig nogen blid Medfart; der hersker ingen Tvivl om, at han vil være mere end villig til at skære Tjenestemændene ned, og da navnlig de underordnede.

Tjenestemændene har i Sandhed ingen Grund til at glæde sig, deres Kaar vil blive meget trange.

Kirkemininster Bruun-Rasmussen

er politisk set et ubeskrevet Blad, — kirkeligt set er han yderst reaktionær.

Han er Stiftsprovt i Aarhus og har i 1920 været Medlem af Folketinget nogle faa Maaneder.

De stærke Mænds stærke Regering.

Saaledes ser den Række af Kraftkarle ud, som Venstre har udpeget til at lede og regere os i kommende Tider. Samlingen er præget af Mændene fra 1920—24, og Politiken, man kan vente, der bliver ført, bliver ganske sikkert ogsaa den samme.

Det bliver triste, ,trange Tider for den danske Befolkning, saa triste og trange, at næste Gang, Vælgerne faar Ordet, maa det blive for at sætte disse Folk paa Porten.

Venstres forrige Regering udmærkede sig ved saavel at være den dyreste som den daarligste, den kommende bliver, selv om det maa anses for en Umulighed, at den skal kunne overgaa Venstres forrige Regering, ikke bedre.

Axel Sørensen.

Glædelig Jul!

(Fortsat fra Side 3)

være modtagelig for gode Indtryk, selv om man mangler det nødvendigste. Man skal være fredfyldt over for Verden, selv om disse Ord stadig er i Højsædet: »Jeg manglede, men fandt ingen Hjælp«.

Glæde og Fred! Ja, til Julen ser det ud til, at det for nogles Vedkommende menes ærligt, idet mange, som til daglig holder sig i passende Afstand fra Smaafolk, sætter sig i Bevægelse for at skabe en Smule Feststemning over Julen, ogsaa iblandt de, som har det ringest. Det er jo meget godt, at man omkring Jul kan faa Øje paa baade den aabenlyse og den »skjulte« Nød, Skade kun, at Julen varer saa kort.

Bare de, som har det i deres Magt at kunne hjælpe, vilde vise deres »gode Sindelag« ikke blot om Julen, men hele Aaret rundt, i Stedet for som nu, naar de første Par Juedage er forbi, saa begynde Diskussionen igen om, hvorvidt Samfundet kan

bære, at de arbejdsløse faar saa meget og de gamle faar saa meget. Da er det forbi med Freden, saa pustes der igen Liv »i Hadets den ulmende Glød«.

Bare vi endda maatte beholde Julesindet, ogsaa ud over selve Juledagene, men som sagt, naar de første Højtidsdage er forbi, saa er det gode Sindelag borte, saa er det ikke Freden, der besjæler Menneskene, men for Smaafolk er det den bitre Kamp for Tilværelsen, og jo ringere man har det, jo haardere Kampen.

Glæde og Fred kan nemlig ikke opnaas derved, at der i Juletiden vises mere Godgørenhed end ellers, naar Tankegangen stadig er den samme, at enhver er sig selv nærmest. Det kan for Underklassens Folk kun opnaas derved, at vi alle finder hverandre og igennem vore Organisationer hjælpes ad paa alle mulige Omraader.

Glæden kan kun blive fuldkommen, naar vi alle kan glædes over det, vi har med at gøre, og at vi derigennem kan skabe os en Stilling. Splidagtigheden mellem Menneskene ophører først, naar der ingen er, som mangler noget.

Som Følge deraf maa vi støtte Arbejdernes Organisationer, fordi disse Organisationers store Maal og største Opgave er at forbedre Forholdene derhen, at der maa blive bedre Livsbetingelser og dermed mere Glæde og Fred til os allesammen.

Henrik Mikkelsen.

Nytaarsbetragtninger.

Det kan være interessant at kaste Blikket tilbage paa Aaret, der svandt; men det forløbne Aar viser sig som et Modgangsaar for Landarbejderne. Et Par Nedskæringer i Lønningerne har vi haft, og et Par afsagte Domme er gaaet Landarbejderne imod — først Kolindsunddommen, lidt senere Risbyholmssagen — Sager, som efter almindelig sund Fornuft burde have været faldet ud til Fordel for Arbejdrne.

Naar 1926 nu svinder bort, bør Arbejderklassen dog ikke sørge derover, men kun nære Haab om, at 1927 maa bringe bedre Resultater, thi det sidste Ord er jo endnu ikke sagt med Hensyn til Kolindsundsagen, og med Hensyn til Lønningerne, da kommer der et Foraar, hvor Arbejderne selv vil tale et Ord med, før der er til at hale mere.

Men først og fremmest gælder det naturligvis, at vi staar sammen alle. Jeg tænker i denne Forbindelse ogsaa paa Tjenestekarlen , som ved Skiftedagen fik det største Spark, idet de organiserede Landarbejdere dog ikke tilnærmelsesvis er skambudt som Tjenestekarlene blev. Deres Lønninger raslede ned til næsten ingenting. Men forhaabentlig vil det staa disse Kammerater klart i Erindring, saa de forstaar, at skal de blot vriste lidt tilbage igen, da maa de slutte op med de organiserede Klassefæller, ellers vil de i det lange Løb blive de smaa. De høje Lønninger, som der tidligere er fablet om, at Tjenestekarlen kunde skaffe sig selv, naar han stod udenfor Organisationen, er kun en Saga blot. Naar det var Tilfældet under Højkonjunkturerne, da kan jeg meddele Tjenestekarlene, at det ikke alene var i Arbejdsløn, man modtog disse Penge, men det var et Forsøg paa at slaa Landarbejdernes Organisation i Stykker, for derved at hindre, at Lønnen steg yderligere. Derfor gav Arbejdsgiveren noget højere Løn, thi han vidste, at Tjenestekarlen vilde være hans bedste Agitator, og mange Tjenestekarle fulgte Opfordringen og blev udenfor Organisationen — til Skade for sig selv og til Skade for sine Arbejdskammerater.

Nu ved Skiftedagen saa man, hvad Arbejdsgiveren harvde tilovers for Tjenestekarlen. Nu kunde denne daarlig opnaa saa meget i Løn for Vinteren, at han kunde tjene til det Arbejdstøj, han slider i de 6 Vintermaaneder. Mange maatte endda gaa uden at finde Beskæftigelse.

Jeg tror, at Tjenestekarlene har forstaaet, at det er paa høje Tid, de slutter op i de organiseredes Rækker. Jeg tror ogsaa, at de har indset, at det har været til stor Skade for os alle, at de ikke for lang Tid siden har sluttet sig til Organisationen; men jeg tror ogsaa, at hvad der tidligere er forsømt, vil der blive sat al Kraft ind paa at faa indhentet, og det kan ske paa kortere Tid, end man tør forvente. Lad da 1927 blive et Medgangsaar for Arbejderne og for Landarbejderne i Særdeleshed, thi vi er jo det Fag, der trænger mest til lidt Medgang; men vi skal ikke forvente anden Medgang, end hvad vi selv er i Stand til at skaffe os.

De organiserede Arbejdere venter paa den Stab, der endnu ikke har fundet sin Plads. Lad Aaret 1927 bringe Forstaaelse til dem, som hidtil har været Tvivlere.

Lad os give hinanden Haandslag paa, at før det nye Aar gaar paa Held, da skal Landarbejdernes Forbund være saa stærkt som aldrig før, og at vi ikke fremdeles vil være den Klasse, der skal staa tilbage med Hensyn til Lønninger og Boligforhold. Det Arbejde, en Landarbejder udfører, er ligesaa fuldt sin Løn værd som andre Arbejderes, og Landarbejderen har ligesaa godt Krav paa sunde hygiejniske Boliger som Overklassen, der residerer paa vore større Gaarde og kun fører Regnskab over Landarbejderens Slid samt indkasserer det Overskud Arbejderslidet giver.

Ud paa Agitation! Hver Landarbejder ind i Organisationen! Arbejdsløsheden er stor — i de første Maaneder har vi mange Agitatorer, der kun kan finde Beskæftigelse ved at hverve nye Medlemmer. Lad det nye Aar bringe de Resultater, vi saa længe har spejdet efter.

Alfred Carlsen.

FRA AFDELINGERNE

Sorø Afdeling

har som Formand og Kasserer valgt N. P. Mortensen, Bjernede Mose pr. Fjenneslev, og til Kontrolbestyrer er valgt Valdemar Hansen, Sassurbro, Fjenneslev.

N. P. Mortensen.

Stensved Afdeling.

Den 15. Januar begynder en Foredragsrække, omfattende 5 Foredrag med Lærer Møller, Langebæk, og Landstingsmand A. P. Hansen, Lendemark, som Talere. Den 15. Januar Lærer Møller. Emne: Moderne Skoletanker. Den 29. Januar Landstingsmand N. P. Hansen, Emne Landkommunernes Styrelse. Begge Aftener begyndes prc. Kl. 7½. Adgangskort, omfattende alle 5 Foredrag, a 1 Kr. sælges ved Indgangen. Billetter til enkelte Aftener 25 Øre. De øvrige Foredrag meddeles senere.

Peter Jacobsen.

Mern Afdeling

afholder Juletræ i Mern Forsamlingshus Søndag den 2. Januar Kl. 5 Eftm. Kogt Vand til Kaffe kan faas. Medlemmer af andre faglige Organisationer, som møder med gyldig Fagbog, kan deltage.

Vald. Hemmingsen.

Stigsnæs Afdeling

afholder Juletræ Søndag den 2. Januar Kl. 6 i Maglebv Forsamlingshus. Entre a 2 Kr. pr. Familie. Kom nu præcis, da Dørene aabnes allersenest Kl. 6½. Der vil i Aftenens Løb blive Bortlodning af to værdifulde Genstande.

Lars P. Hansen.

Stillinge Afdeling

afholder Bal og Pakkefest 1. Nytaarsdags Aften Kl. 7 i Kjeldstrup Forsamlingshus. Omliggende Afdelinger indbydes.

Erik Hansen.

Taksigelse.

Medlemmerne i Fanefjord Afdeling bedes herigennem modtage min og min Families bedste Tak for den Pengegave, som blev os overrakt efter min Sygdom.

Vollerup i December 1927.

H. O. Nielsen.

Landarbejderforbundets Adresser.

Landarbejderforbundet.
Azaleavej 22. — Valby, København.
Telefon: Central 13,338 og Stat. 534.
Formand: Oscar Levinsen.
Hovedkasserer: Lorents Petersen.

Landarbejdernes Arbejdsløshedskasse.
Azaleavej 22. — Valby, København.
Telefon: Central 14,916.
Formand: Sofus Westergaard.

Landarbejderbladet.
Azaleavej 22. — Valby, København.
Telefon: Central 13,338.

Husk Landarbejdernes Haandbog. Den er uundværlig, naar du gaar ud paa Agitation. Prisen er kun 50 Øre.

Med dansk Arbejdskraft

og af danske Raavarer

fremstilles det danske Øl. Den fineste Byg – høstet paa danske Agre – anvendes dertil, og Øllet er derfor i Sandhed en dansk Drik.

Pilsnerøl og Lagerøl er lette Drikke.

5 Bryggeriforeningen.

Se glad ud, Hansen!

og tænd dig en „Flag"
— den fine Virginia-Cigaret

Tom Chokolade „Allerbedst"

Husmandsbrandkassen for Danmark

(130,000 Medlemmer. 1100 Mill. Kr. Forsikringssum).

I **Bygningsafdelingen** optages: med **blødt Tag** alle Ejendomme paa Landet, naar Forsikringssummen ved indtegningen ikke overstiger 30,000 Kr., med **blandet Tag**, naar den ikke overstiger 40,000 Kr., og med **haardt Tag**, naar den ikke overstiger 50,000 Kr.
I **Løsøreafdelingen** optages: Løsøre saavel i Købstæder som paa Landet
I **Tyendeafdelingen** optages: Tyendeejendele uden Hensyn til, hvor disse befinder sig i Danmark.

Moderate Præmier. Kulant Behandling. Hurtig Afregning.

Nærmere Oplysninger faas ved Henvendelse til Distriktsforstanderne, Sognetillidsmændene eller til Hovedkontoret, Gl. Kongevej 5, Kbhvn. B. Telf. 5150

8-10 Kr. om Dagen

som Bifortjeneste kan driftige unge Mennesker med stor Bekendtskabskreds let tjene. Opl. og Prøve mod Porto. Specialmagasinet, Box 227, København B.

Illustrerede Haandbøger med fuld Beskrivelse af Forholdene i Canada samt Oplysninger om, hvorledes Nyankomne kan hjælpes til Arbejde, faas frit fra Jernbanens Repræsentant,
P. E. la Cour.
CANADIAN NATIONAL RAILWAYS'
(De kanadiske Statsbaner)
Oplysningsbureau Afd. 6
Raadhuspladsen 35, Kbh. B.

Ang. Godsbefordring til Canada og U. S. A. bedes man henvende sig til Banerres Fragtagenter,
E. A. Bendix & Co.
Amaliegade 28, Kbhvn.
Telf. 4544—4342.

Forlang Katalog & Prisliste

Farvelagt Skitse gratis.

SKANDINAVIEN AMERIKA LINIE

Eneste direkte Ruter fra København til

Amerika og Kanada

S/S **„Hellig Olav"** fra Kbhvn. til Halifax (Kanada) og New York 7. Januar.
S/S **„United States"** fra København til Halifax (Kanada) og New York 28. Januar.
Ingen Pasvisering til Kanada.

Ved Ankomsten til Halifax og Winnipeg vil Liniens egne Repræsentanter være til Stede for at modtage Passagererne og være dem behjælpelige.

Nærmere Oplysninger ved Henvendelse til
Passager-Afdelingen,
Kongens Nytorv 8. (Telf. 4700.)
Gods-Ekspedition er i Kvæsthusgade 9 B. Telf. 6300.

Redaktør: Marius Olsen. — P. Hansens Bogtrykkeri, Gasværksvej 8, København B.